

***ÍNDICE DE CONFIANZA DEL CONSUMIDOR. MES
DE ABRIL 2026***

AVANCE DE RESULTADOS

Estudio nº 3559

Abril 2026

ÍNDICE DE CONFIANZA DEL CONSUMIDOR.
MES DE ABRIL 2026

AVANCE DE RESULTADOS

FICHA TÉCNICA

Estudio nº 3559

Abril 2026

Ámbito:

Nacional.

Universo:

Población residente en España de ambos sexos de 16 años y más.

Tamaño de la muestra:

Diseñada: 3.000 entrevistas, con la siguiente distribución según disponibilidad de tipo de teléfono:
Sólo fijo o fijo y móvil: 1.522
Sólo móvil: 1.478

Realizada: 3.015 entrevistas, con la siguiente distribución según disponibilidad de tipo de teléfono:
Sólo fijo o fijo y móvil: 1.502
Sólo móvil: 1.513

Afijación:

Proporcional.

Ponderación:

Con el fin de corregir desviaciones detectadas en la recogida sobre la muestra diseñada se ha procedido a elaborar unos coeficientes de ponderación incluidos en la variable PESO del fichero de microdatos.

La información empleada en el cálculo de los coeficientes de ponderación ha sido, por un lado, la distribución de la población residente en España de 16 años y más según sexo, tramos de edad (16-17 años, 18-24 años; 25-34 años; 35-44 años; 45-54 años; 55-64 años y 65 años y más), la situación de actividad (ocupado/a, parado/a e inactivo/a) y la disponibilidad de tipo de teléfono. Los datos de referencia son el Censo anual de población a 1 de enero de 2025, la EPA del cuarto trimestre de 2025 y la Encuesta de TIC_H de 2025.

Procedimiento de muestreo:

Con los teléfonos fijos se lleva a cabo un muestreo bietápico estratificado, con selección de las unidades primarias de muestreo (hogares) a través de una selección aleatoria de teléfonos y de las unidades últimas (personas) según cuotas cruzadas de sexo y edad y cuota de actividad (ocupado/a, parado/a e inactivo/a).

Con los teléfonos móviles se procede al marcado aleatorio de números (RDD) aplicándose en la selección de las personas las mismas cuotas que en los teléfonos fijos. En caso de contactar con personas que tengan también teléfono fijo, se incorporan a la muestra de fijo + móvil.

Los estratos se han formado por el cruce de las 17 comunidades autónomas junto con las ciudades autónomas de Ceuta y Melilla, con el tamaño de hábitat de los municipios dividido en 7 categorías: menor o igual de 2.000 habitantes; de 2.001 a 10.000; de 10.001 a 50.000; de 50.001 a 100.000; de 100.001 a 400.000; de 400.001 a 1.000.000; y más de 1.000.000 de habitantes.

Los cuestionarios se han aplicado mediante entrevista telefónica personal.

Error muestral:

Para un nivel de confianza del 95,5% (dos sigmas) y $P = Q$, el error de muestreo es de $\pm 1,8\%$ para el conjunto de la muestra y en el supuesto de muestreo aleatorio simple.

Fecha de realización:

Del 17 al 22 de abril de 2026.

**ÍNDICE DE CONFIANZA DEL CONSUMIDOR.
MES DE ABRIL 2026**

EVOLUCIÓN DE RESULTADOS

Estudio nº 3559

Abril 2026

El **Índice mensual de Confianza del Consumidor (ICC)** ha sido elaborado en España por el Instituto de Crédito Oficial entre los años 2004 y 2011. Desde noviembre de 2011 el ICC lo elabora el Centro de Investigaciones Sociológicas.

El ICC se calcula como media aritmética de los balances de la **situación actual** de la economía familiar, de la economía española y del empleo, respecto a la que existía hace seis meses, y de las **expectativas** respectivas para los próximos seis meses.

Tanto el ICC como los propios índices de situación actual y de expectativas pueden tomar valores que oscilan entre 0 y 200. Por encima de 100, indica una percepción positiva de los consumidores y por debajo de 100 una percepción negativa.

En el siguiente enlace se puede consultar una explicación más detallada del ICC y su metodología:

<https://www.cis.es/es/estudios/metodologia/metodologias-y-preguntas-fijas-de-icc>

Comentarios al ICC del mes de abril de 2026

	Abr 2025	May 2025	Jun 2025	Jul 2025	Sep 2025	Oct 2025	Nov 2025	Dic 2025	Ene 2026	Feb 2026	Mar 2026	Abr 2026
ÍNDICE DE CONFIANZA CONSUMIDOR	76,5	82,5	76,1	82,9	81,5	78,7	76,0	75,9	80,5	83,9	66,9	77,7
ÍNDICE DE SITUACIÓN ACTUAL	75,1	78,4	75,6	81,8	77,5	74,0	71,4	71,3	74,5	77,5	65,5	72,0
ÍNDICE DE EXPECTATIVAS	77,9	86,5	76,7	84,1	85,5	83,4	80,5	80,5	86,5	90,2	68,4	83,4

- El ICC del mes de abril se sitúa en 77,7 puntos, lo que representa 10,8 puntos más que el dato del mes de marzo. Después de la brusca caída intermensual del mes de marzo, en el mes de abril el índice empieza a repuntar y se debe a la evolución positiva de sus dos componentes: por un lado, la valoración de la situación actual sube 6,5 puntos y, por otro, la valoración de las expectativas de futuro es 15 puntos mayor que en el mes de marzo. Este aumento del ICC en términos relativos es algo mayor, un 16,1%, como resultado del incremento del 9,9% en la valoración de la situación actual y, principalmente, a la evolución positiva de las expectativas de futuro, que en este mes de abril suben un 22% respecto a marzo (gráfico 1.1).

En relación con el mes de abril del año anterior, la evolución interanual del ICC es también positiva y obtiene 1,2 puntos más que hace un año. Esta ligera subida se produce, por un lado, por el retroceso de 3,1 puntos en la valoración de la situación actual en el último año y, por otro lado, al aumento de 5,5 puntos en las expectativas de futuro respecto a abril de 2025. En términos porcentuales, el incremento interanual del ICC es del 1,6% desde el mes de abril del pasado año, como resultado de la reducción del 4,2% en la valoración de la situación actual y de la subida del 7,1% en la valoración de las expectativas de futuro, en los últimos doce meses (gráfico 1.2).

Expresado como tasa de variación mensual, como ya se ha visto, el ICC ha subido en abril 0,161 respecto al pasado mes de marzo. Asimismo, la tasa de variación interanual también sube 0,016 con relación al mismo mes de 2025. Por otro lado, tomando como base enero de 2005, el ICC se encuentra en estos momentos 20,7 puntos por debajo de los valores que se obtuvieron entonces, cuando en abril de hace un año se encontraba en 21,9 puntos por debajo de los valores de 2005 (gráficos 1.3, 1.4 y 1.5).

- **El Índice de la Situación Actual** alcanza este mes los 72 puntos, con un incremento de 6,5 puntos en relación con el resultado obtenido el pasado mes de marzo. Esto supone un aumento en términos relativos del 9,9%, reflejo de la evolución mensual del conjunto de sus componentes: la valoración de la situación económica sube 8,2 puntos respecto al mes de marzo, situándose en 54,5 puntos, la valoración de la situación de los hogares también crece 3,1 puntos y alcanza los 82,4 puntos en este mes de abril y la valoración del mercado de trabajo llega a 79 puntos, lo que supone un ascenso respecto al mes de marzo de 8,2 puntos (gráfico 2.1).

La evolución interanual del Índice de la Situación Actual, como se ha visto, tiene una evolución negativa y desciende 3,1 puntos. En términos relativos y comparando con los datos de abril de 2025, la evolución de este índice baja un 4,2%. Este resultado se debe a la evolución interanual de sus tres componentes, por un lado, la valoración de la situación económica sufre una caída de 5,9 puntos y la valoración de la situación de los hogares asimismo tiene un descenso de 5,4 puntos, y, por otro lado, las opciones que ofrece el mercado de trabajo se valoran 1,9 puntos más que en abril del año pasado. En términos relativos, la valoración de la situación económica baja el 9,8%, el retroceso de la valoración de la situación de los hogares en el último año es del 6,2% y la valoración de la situación actual del empleo está un 2,5% por encima de la valoración de abril de 2025 (gráfico 2.2).

- El **Índice de Expectativas** obtiene este mes de abril 83,4 puntos, lo que significa que crece 15 puntos respecto al dato registrado en el mes de marzo, lo que representa un 22% más en términos relativos. Este resultado se debe a la evolución positiva del conjunto de sus componentes: la valoración de la evolución de la economía en el futuro llega a 70,5 puntos, lo que representa una mejora de 18,7 puntos, mientras que con 101,6 puntos la valoración de la futura situación de los hogares tiene un aumento de 13,5 puntos y las expectativas sobre el futuro del mercado de trabajo suben 12,9 puntos, situándose este mes de abril en 78,2 puntos (gráfico 3.1).

En comparación con los datos de abril de 2025, la evolución interanual del Índice de Expectativas sigue la misma pauta positiva del ICC y sube 5,5 puntos, un 7,1% en términos relativos. En cuanto a los componentes del Índice de Expectativas, los tres tienen una evolución positiva respecto a abril del pasado año. Las expectativas sobre la situación económica del país crecen 6,3 puntos, la valoración de la futura situación de los hogares mejora 1,2 puntos y las expectativas referidas al futuro del empleo aumentan 9,1 puntos en estos últimos doce meses. En términos relativos, las expectativas respecto de la situación económica general es un 9,8% más que en abril del pasado año, la valoración del futuro de los hogares sube un 1,2% y la valoración del futuro del mercado de trabajo tiene un aumento del 13,2% respecto a abril de 2025 (gráfico 3.2).

- Finalmente, y como información adicional al ICC, la evolución de las expectativas en relación con los precios, los tipos de interés, las posibilidades de ahorro de los hogares y la compra de bienes duraderos muestran un desarrollo coherente con las pautas y los datos de los índices comentados hasta ahora. En términos mensuales, se observa un ascenso del consumo de 5,6 puntos y las posibilidades de ahorro se valoran con 5,3 puntos más que el mes anterior. Por otro lado, los temores de inflación respecto al mes de marzo bajan 17,3 puntos y las expectativas sobre un futuro aumento de los tipos de interés caen 8,7 puntos, respecto al mes de marzo (gráfico 4.1).

Gráfico 1.1 Evolución del ICC, Índice de Situación Actual e Índice de Expectativas



Gráfico 1.2 Evolución anual (2025-2026) del ICC



Gráfico 1.3 ICC tasa mensual (en %)

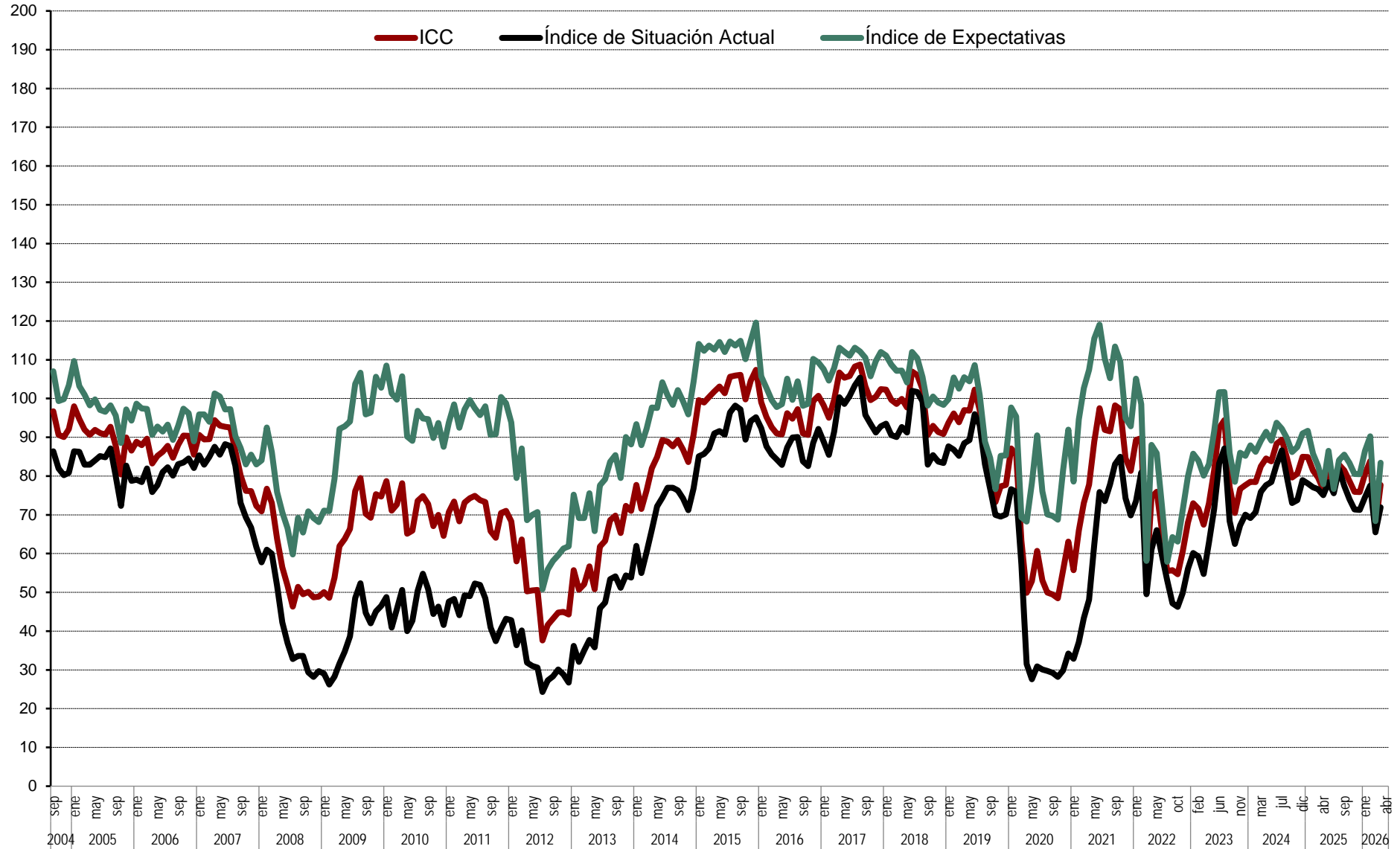

Gráfico 1.5 ICC (eje dcho.) y tasa de variación en % (eje izq.).
Base = enero 05 = 0 izq. y 100 dcha.

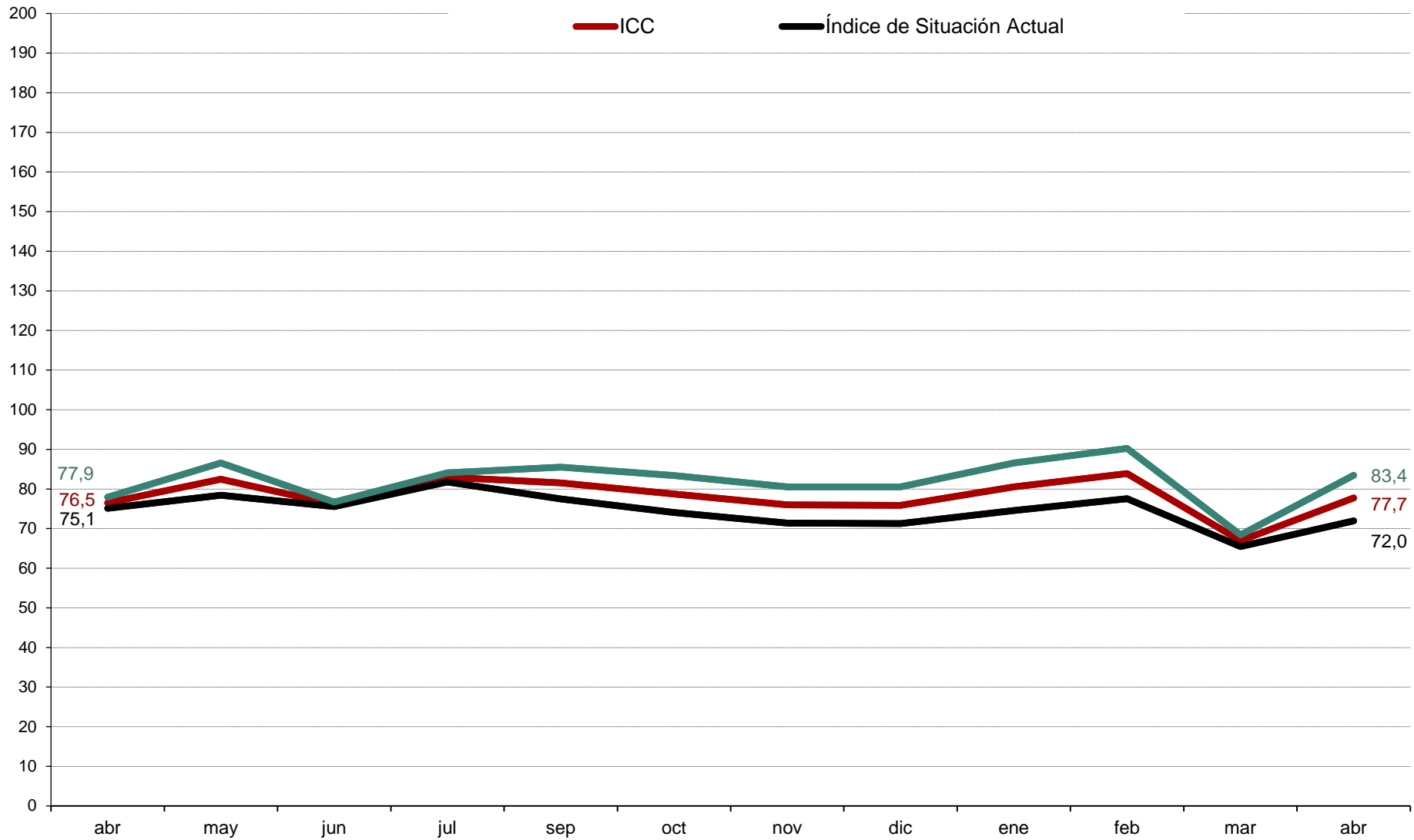

Gráfico 2.1 Valoración de la situación actual de la economía española, del hogar y del empleo

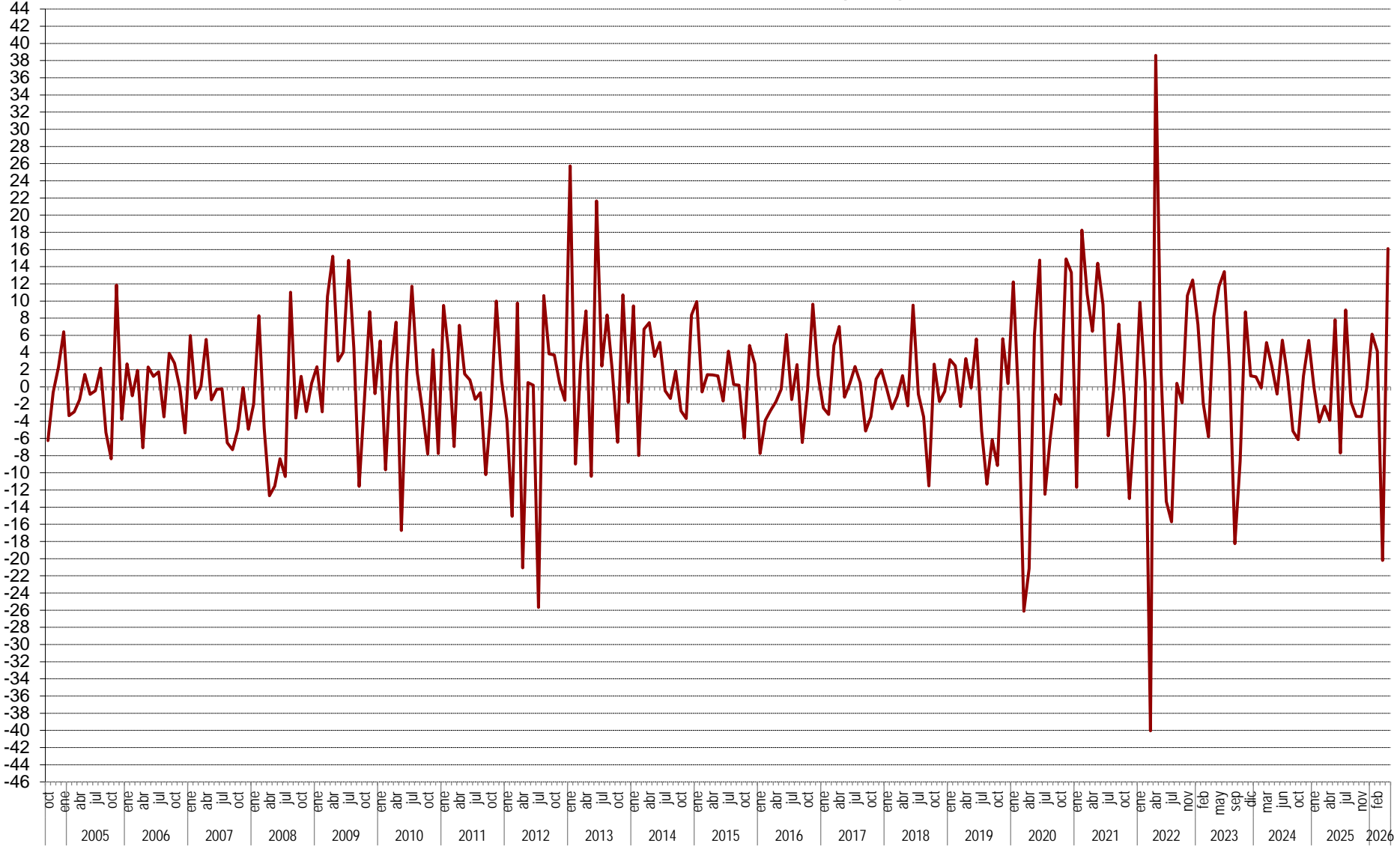

Gráfico 2.2 Evolución anual (2025-2026) del Índice de Situación Actual

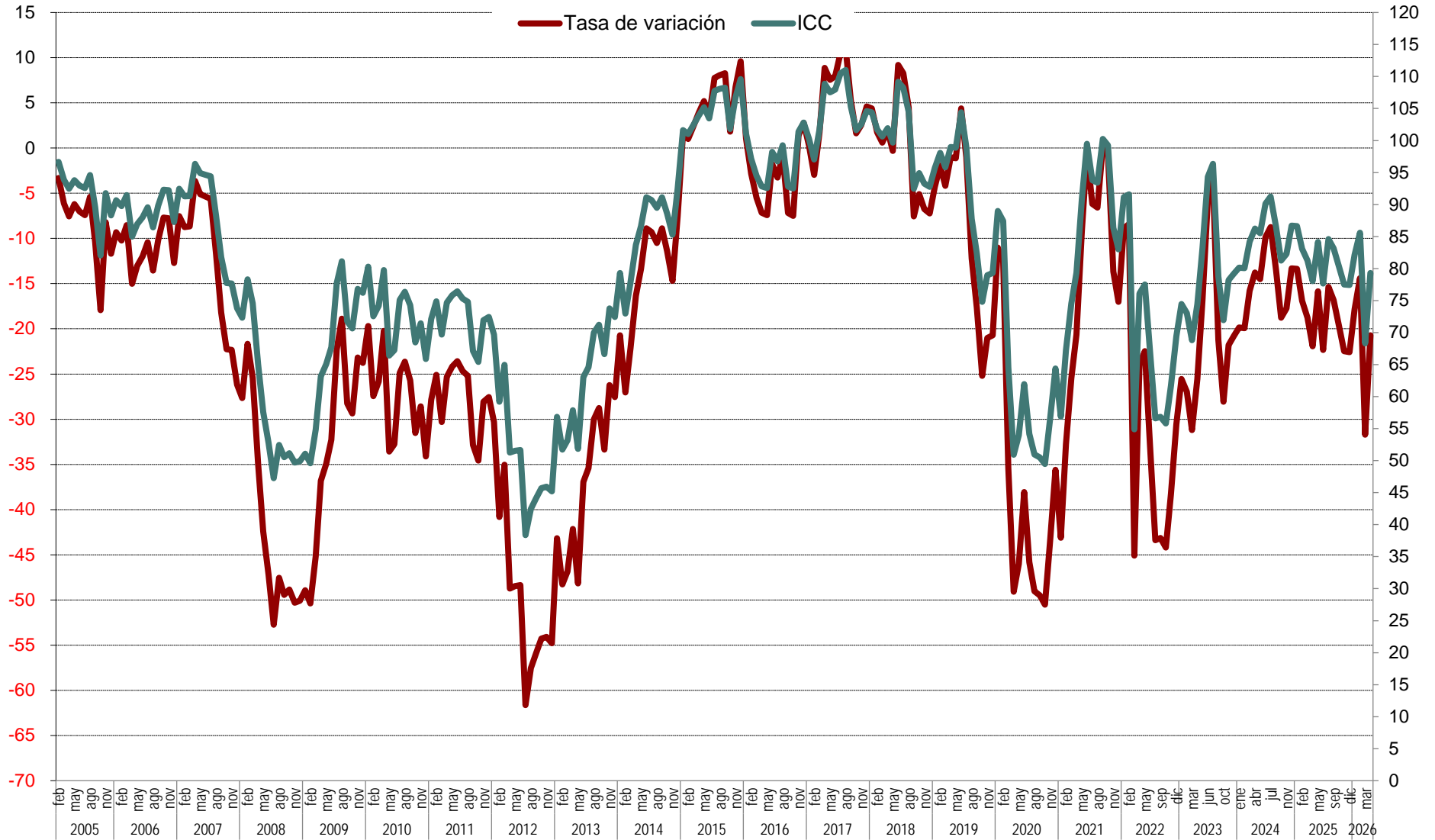

Gráfico 3.1 Evolución mensual de las expectativas

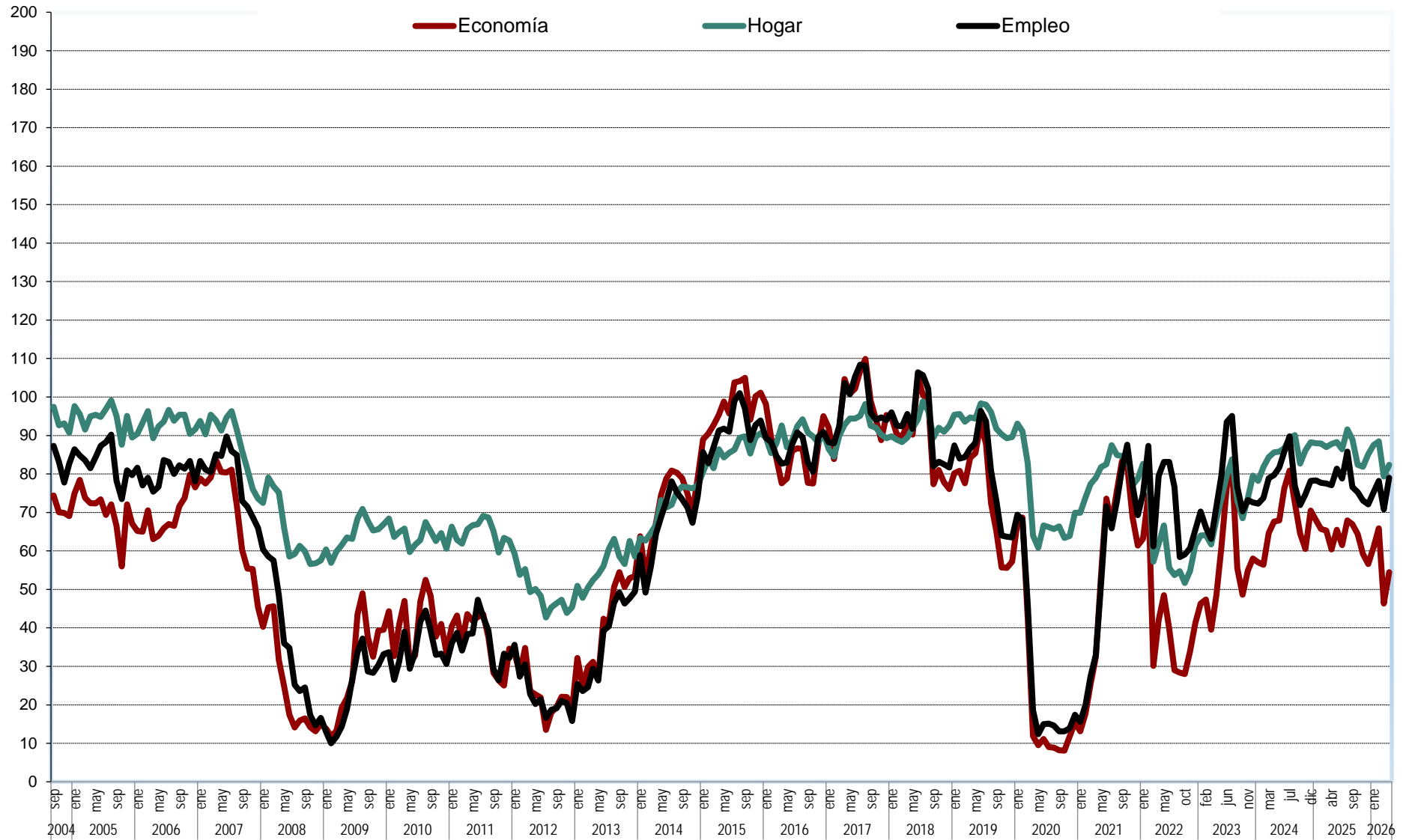

Gráfico 3.2 Evolución anual (2025-2026) de las expectativas

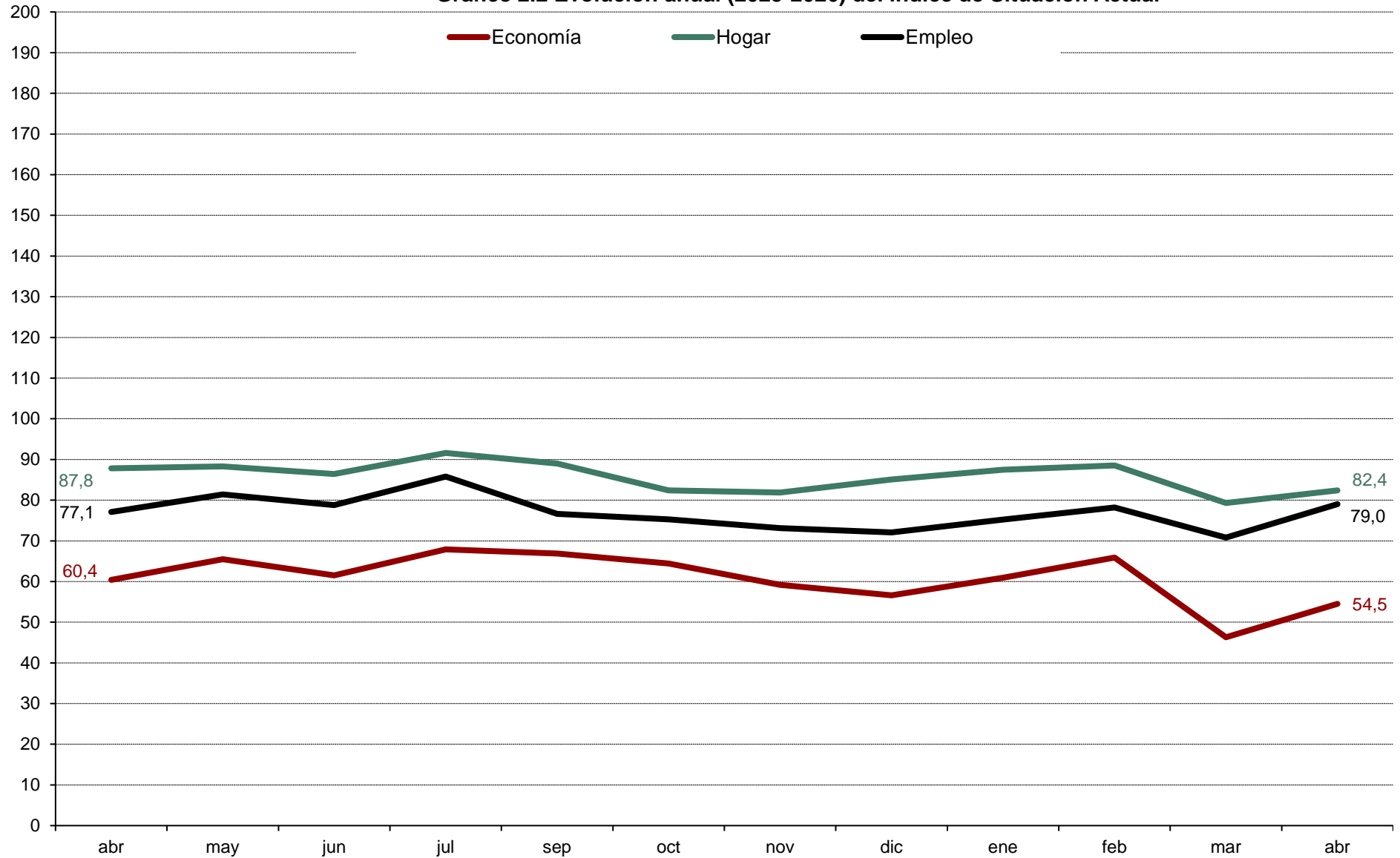

Gráfico 4.1 Evolución mensual de las expectativas sobre precios, tipo de interés, ahorro y consumo duradero

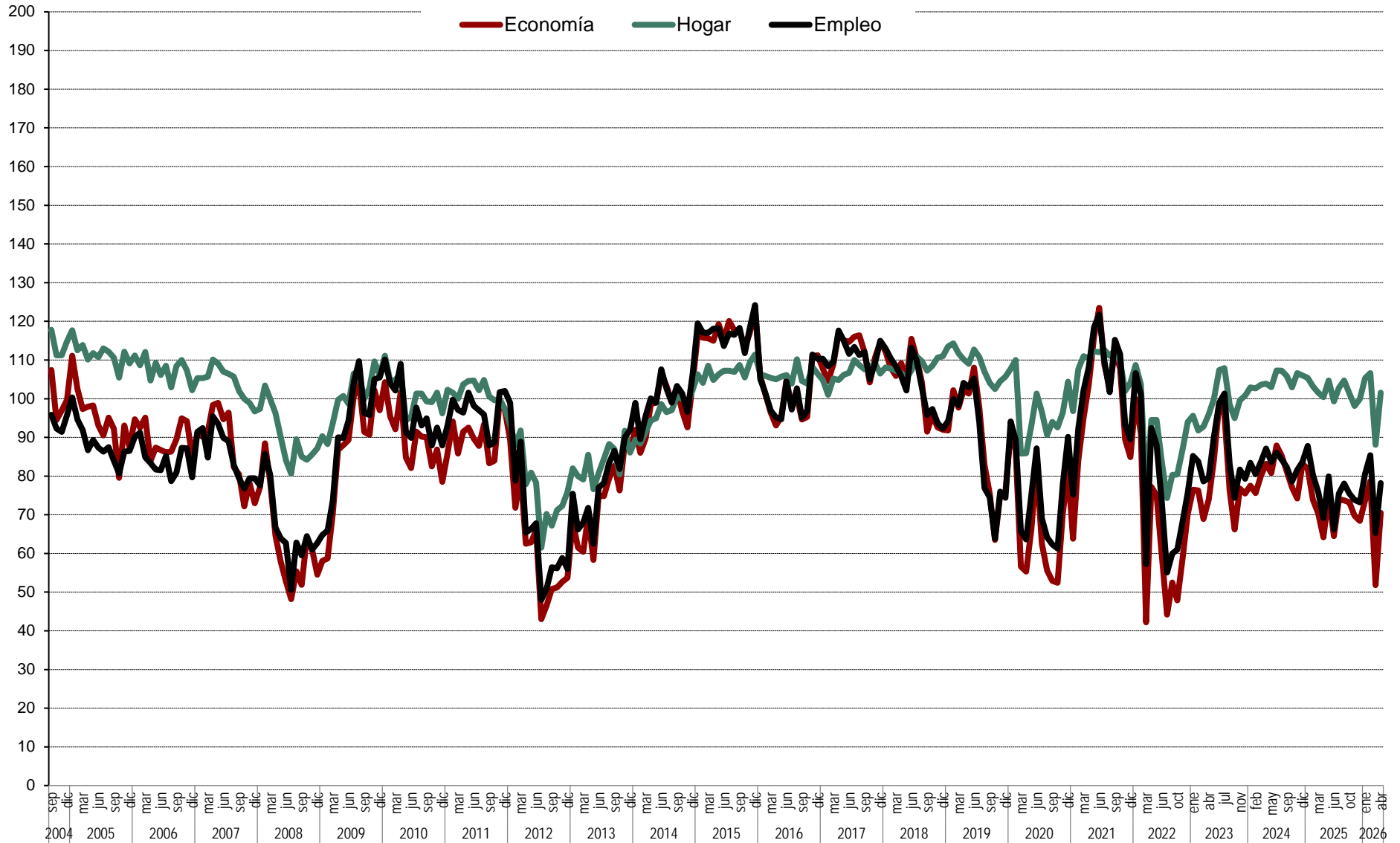

ÍNDICE DE CONFIANZA DEL CONSUMIDOR.
MES DE ABRIL 2026

AVANCE DE RESULTADOS

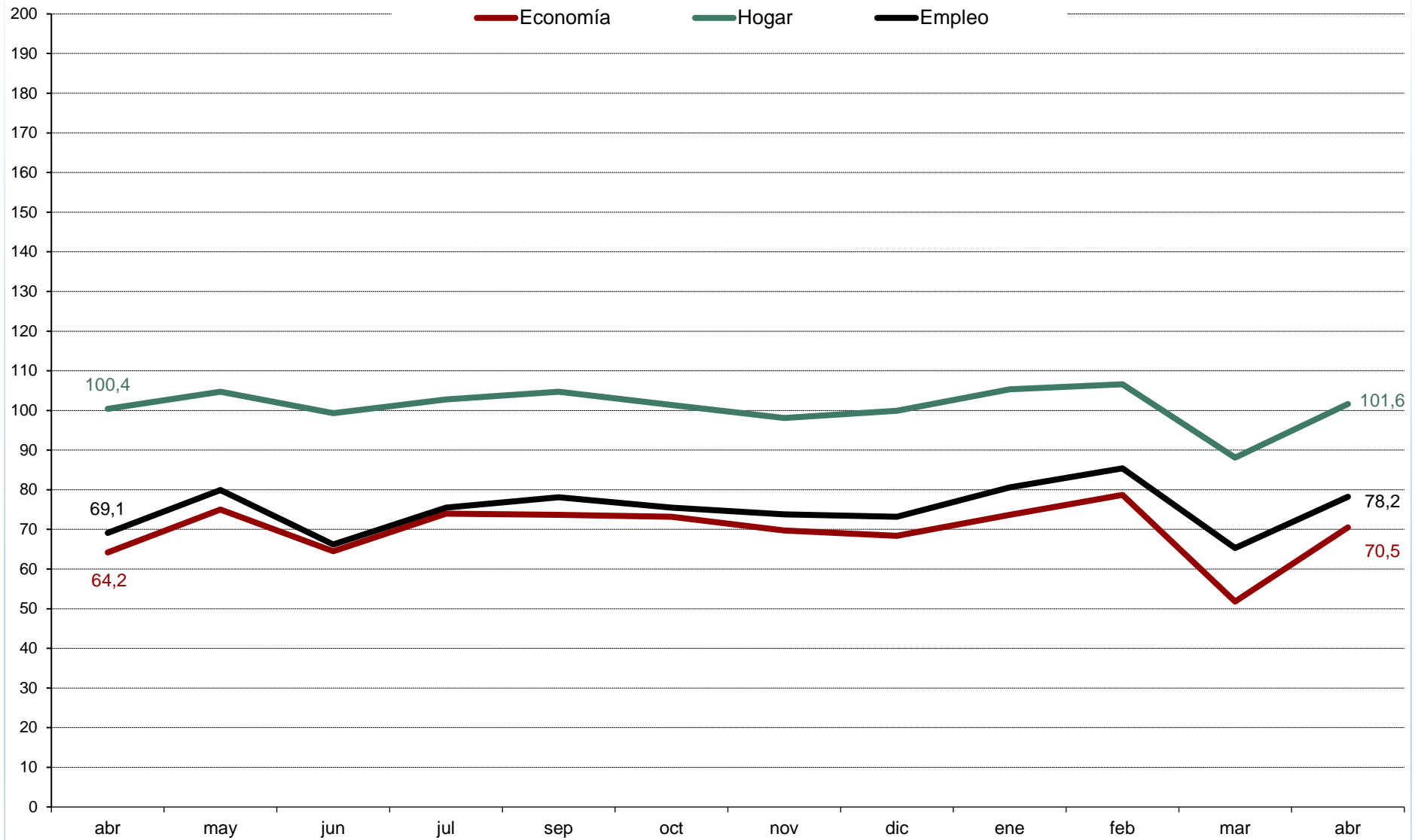
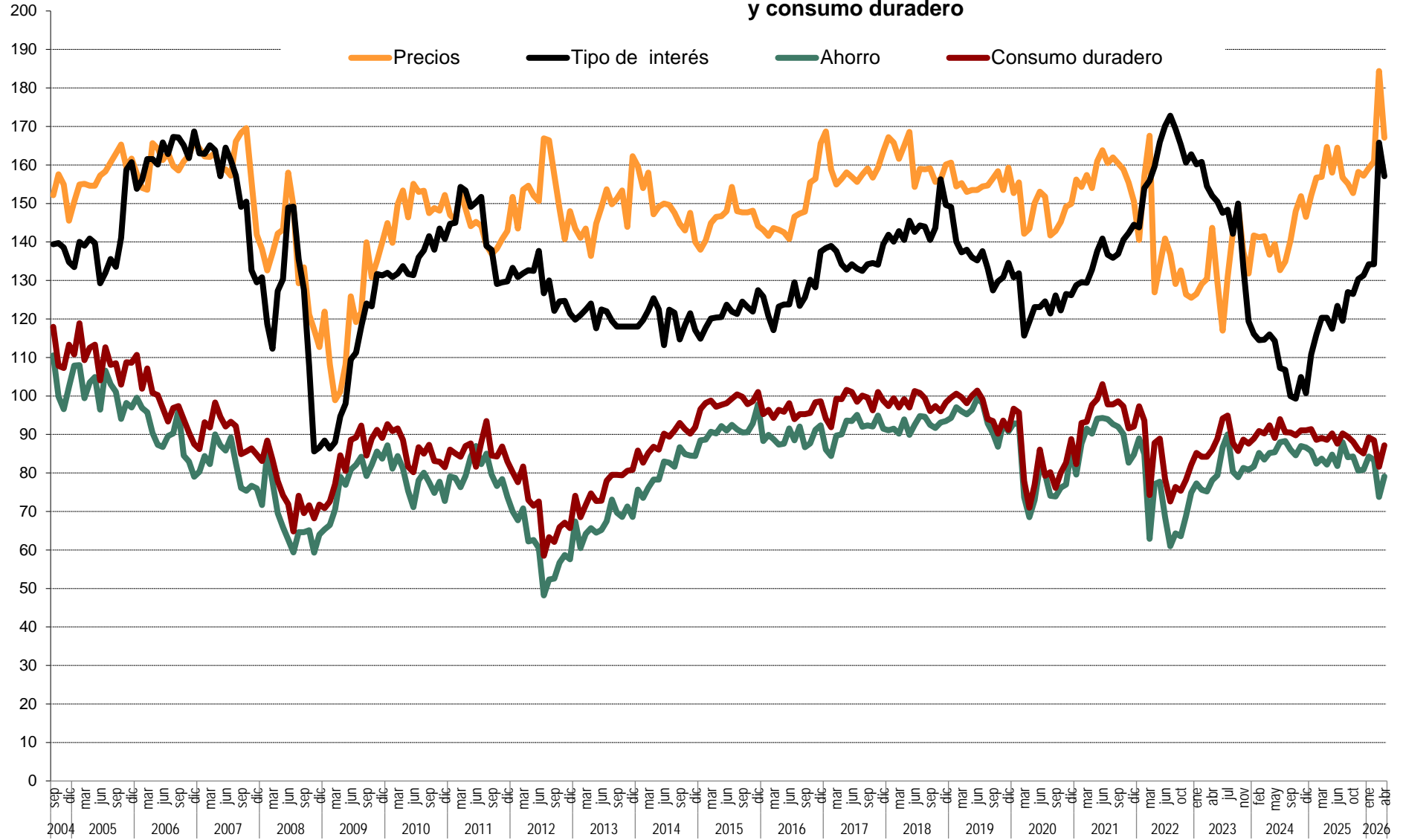
DISTRIBUCIONES MARGINALES

Estudio nº 3559

Abril 2026

NOTAS:

A. Los/as entrevistadores/as no ofrecen las opciones de respuesta "NO LEER", pero las registran cuando son mencionadas espontáneamente por las personas entrevistadas.

B. Las categorías de respuesta que muestran porcentaje 0,0 han recibido al menos una mención en la encuesta pero, debido a la presentación de resultados con 1 solo decimal y al redondeo, no llega a visualizarse el valor real. Si las categorías no han sido respondidas por ninguna persona entrevistada, en los resultados se indica con un guion '-'.

C. A partir del mes de junio de 2025 se han incluido dos preguntas en el cuestionario: intención de voto y simpatía por partidos políticos en elecciones generales y se han modificado las categorías de respuesta de Participación y recuerdo de voto en elecciones generales de 2023.

D. En la pregunta P31R se han incorporado los partidos con representación parlamentaria nacional y los partidos cuyas menciones alcanzan el 0,5%. El resto han sido incluidos en la categoría "Otro partido".

E. En la pregunta P31R la opción "Sumar" incluye las menciones a Movimiento Sumar, Izquierda Unida (Esquerda Unida, ICV (Iniciativa per Catalunya-Verds)), Compromís, Más País, Catalunya en Comú, CHA, Més per Mallorca, Més per Menorca, Drago Verdes Canarias, Más Madrid, Por Andalucía y Verdes-Equo; en Aragón la opción "Existe" recoge las menciones a Teruel Existe y España Vaciada; en la provincia de Burgos las menciones a España Vaciada se incluyen en "Partido Castellano-Tierra Comunera"; y en Soria la opción "Soria Ya" incluye las menciones a Soria Ya y España Vaciada. A principios de diciembre de 2023 Podemos se escinde de la coalición Sumar, por ello se presentan sus resultados desglosados junto con las menciones a Unidas Podemos y En Común-Unidas Podemos. La variable VOTO+SIMPATÍA (P32a) sigue el mismo criterio.

F. En la pregunta P32R aquellos partidos cuyas menciones no alcanzan el 0,5% han sido incluidos en la categoría "Otro partido".

G. Se ha abierto la clave "Coalición de izquierdas" en abril de 2026 para recoger las respuestas que hacen referencia a la inclinación del voto hacia la iniciativa de Gabriel Rufián de estudiar una posible confluencia de partidos de izquierda en las próximas elecciones generales, en un formato por determinar.

Pregunta 1

En los últimos seis meses, ¿ha adquirido Ud. o algún miembro de su hogar alguno de los siguientes bienes? **(RESPUESTA MÚLTIPLE)**. **(RECOGER TODAS LAS QUE DIGA LA PERSONA ENTREVISTADA PARA CADA TIPO DE BIEN)**.

	Sí el/ella ha adquirido	Sí, lo ha adquirido otra persona de su hogar	No	N.S.	N.C.	(N)
Automóvil/moto	6,1	5,4	88,6	0,0	-	(3.015)
Muebles para el hogar	17,3	7,1	76,4	0,1	-	(3.015)
Electrodomésticos u ordenadores personales	23,1	9,7	68,2	0,2	-	(3.015)
Electrodomésticos pequeños	24,3	9,6	66,6	0,3	-	(3.015)

Pregunta 2

De las siguientes afirmaciones, ¿cuál diría Ud. que describe mejor la situación económica de su hogar?

Le resulta difícil llegar a final de mes, por lo que ha tenido que contraer deudas	5,5
Le resulta difícil llegar a final de mes, por lo que ha tenido que echar mano de sus ahorros	11,0
Llega justo a final de mes	28,5
Ahorra un poco de dinero cada mes	42,8
Ahorra bastante dinero cada mes	10,8
N.S.	0,3
N.C.	1,1
(N)	(3.015)

Pregunta 3

¿Considera Ud. que la situación económica actual de su hogar es mejor o peor que hace seis meses?

Mejor	20,1
(NO LEER) Igual	41,9
Peor	37,7
N.S.	0,2
N.C.	0,1
(N)	(3.015)

SOLO A QUIENES CONSIDERAN QUE LA SITUACIÓN ECONÓMICA DE SU HOGAR ES MEJOR QUE HACE SEIS MESES
(1 en P3)
(N=606)

Pregunta 4a

¿Por qué lo cree así? **(RESPUESTA ESPONTÁNEA)**. **(RESPUESTA MÚLTIPLE)**.

Mayor capacidad de ahorro familiar	15,3
Situación favorable que prevalece en su sector de trabajo	4,3
Mejora laboral/sueldo	25,0
Disminución del gasto familiar	10,6
Ha cubierto/cubrirá deudas pendientes/pago de hipoteca	6,3
Situación actual/futura del empleo	10,2
Incorporación de la persona entrevistada/miembro del hogar al mercado de trabajo	11,4
Aumento del ingreso familiar	16,1
Su situación actual es de estabilidad/ha mejorado	12,7
Todos/as los/as miembros del hogar trabajan	2,6
Situación de la economía general	0,7
Intuición/así lo cree	2,6
Aumento de la pensión	2,6
Otros	0,6
N.S.	1,1
(N)	(606)

SOLO A QUIENES CONSIDERAN QUE LA SITUACIÓN ECONÓMICA DE SU HOGAR ES PEOR QUE HACE SEIS MESES

(3 en P3)

(N=1.136)

Pregunta 4b

¿Por qué lo cree así? (RESPUESTA ESPONTÁNEA). (RESPUESTA MÚLTIPLE).

Alza continuada de precios/inflación	68,2
Mayor endeudamiento familiar	1,6
Situación que prevalece en su sector de trabajo	1,9
Estancamiento del sueldo/laboral	13,6
Dificultades económicas familiares/ingreso insuficiente	5,1
Aumento del gasto familiar	8,3
Situación actual/futura del empleo	3,9
Alza del precio de la vivienda/tipo de interés	2,3
Persona entrevistada/miembro del hogar está/se quedará en paro	6,4
Disminución del ingreso familiar	7,5
La pensión de jubilación resulta insuficiente	5,1
Disminución de la capacidad de ahorro	5,1
Intuición/así lo cree	0,6
Persona entrevistada/miembro del hogar se ha jubilado/jubilará	0,7
Pago de hipoteca	0,4
Política económica	4,2
Crisis económica	2,0
Situación de la política general	1,6
Situación exterior. Conflictos bélicos	3,1
Efectos derivados de catástrofes	0,2
Otros	0,9
N.S.	0,3
N.C.	0,6
(N)	(1.136)

Pregunta 5

¿Cuántas personas en su entorno se encuentran en paro y buscando trabajo en la actualidad?

Ninguna	61,2
1 persona	13,7
2 personas	8,5
3 personas	4,5
4 personas	2,7
De 5 a 9 personas	4,8
De 10 a 14 personas	1,7
De 15 a 19 personas	0,3
De 20 a 24 personas	0,2
25 y más personas	0,2
N.C.	2,2
(N)	(3.015)
Media	1,25
Desviación típica	3,77
(N)	(2.950)

Pregunta 6

¿Son más, menos o el mismo número de personas de su entorno que estaban en paro hace seis meses?

Más	10,4
El mismo número	74,5
Menos	11,0
N.S.	2,8
N.C.	1,3
(N)	(3.015)

Pregunta 7

¿Considera Ud. que la situación en España para encontrar, o mejorar, un puesto de trabajo es mejor o peor que hace seis meses?

Mejor	19,5
(NO LEER) Igual	27,7
Peor	40,5
N.S.	11,5
N.C.	0,8
(N)	(3.015)

Pregunta 7_1

Y en su comunidad autónoma (nombre C.A.), ¿considera Ud. que la situación para encontrar o mejorar un puesto de trabajo es mejor o peor que hace seis meses?

Mejor	23,3
(NO LEER) Igual	28,6
Peor	38,0
N.S.	9,4
N.C.	0,7
(N)	(3.015)

Pregunta 8

Teniendo en cuenta todo lo anterior, ¿considera Ud. que la situación actual de la economía española es mejor o peor que hace seis meses?

Mejor	18,1
(NO LEER) Igual	14,8
Peor	63,6
N.S.	3,0
N.C.	0,4
(N)	(3.015)

Pregunta 8_1

Y en el caso de su comunidad autónoma, ¿considera Ud. que la situación actual de la economía de (nombre C.A.) es mejor o peor que hace seis meses?

Mejor	19,1
(NO LEER) Igual	21,4
Peor	55,1
N.S.	4,1
N.C.	0,4
(N)	(3.015)

Pregunta 9

Ahora, mirando hacia el futuro, ¿considera Ud. que la situación en España para encontrar, o mejorar, un puesto de trabajo dentro de seis meses será mejor o peor que en la actualidad?

Mejor	28,8
(NO LEER) Igual	11,1
Peor	50,6
N.S.	8,7
N.C.	0,8
(N)	(3.015)

Pregunta 9_1

Y la situación en su comunidad autónoma (nombre C.A.) para encontrar o mejorar un puesto de trabajo dentro de seis meses ¿considera Ud. que será mejor o peor que en la actualidad?

Mejor	31,0
(NO LEER) Igual	14,6
Peor	46,8
N.S.	6,9
N.C.	0,7
(N)	(3.015)

Pregunta 10

¿Cree Ud. que sus posibilidades de adquisición de bienes duraderos (coches, muebles, electrodomésticos, ordenadores, etc. nunca viviendas, bienes inmuebles) durante el próximo año serán mayores, menores o iguales que las de este año?

Mayores	15,8
Iguales	53,3
Menores	28,6
N.S.	1,8
N.C.	0,4
(N)	(3.015)

Pregunta 11

¿Cree Ud. que sus posibilidades de ahorro durante el próximo año serán mayores, menores o iguales que las de este año?

Mayores	18,6
Iguales	40,9
Menores	39,5
N.S.	0,7
N.C.	0,3
(N)	(3.015)

Pregunta 12

¿Considera Ud. que la situación económica de su hogar dentro de seis meses será mejor o peor que en la actualidad?

Mejor	32,6
(NO LEER) Igual	34,8
Peor	31,0
N.S.	1,6
N.C.	0,1
(N)	(3.015)

SOLO A QUIENES CONSIDERAN QUE LA SITUACIÓN ECONÓMICA DE SU HOGAR SERÁ MEJOR DENTRO DE SEIS MESES

(1 en P12)

(N=982)

Pregunta 13a

¿Por qué lo cree así? (RESPUESTA ESPONTÁNEA). (RESPUESTA MÚLTIPLE).

Mayor capacidad de ahorro familiar	12,3
Situación favorable que prevalece en su sector de trabajo	6,9
Mejora laboral/sueldo	14,9
Disminución del gasto familiar	7,9
Ha cubierto/cubrirá deudas pendientes/pago de hipoteca	5,6
Situación actual/futura del empleo	17,1
Incorporación de la persona entrevistada/miembro del hogar al mercado de trabajo	17,0
Aumento del ingreso familiar	13,4
Su situación actual es de estabilidad/ha mejorado	7,1
Todos/as los/as miembros del hogar trabajan	2,1
Situación de la economía general	3,3
Intuición/así lo cree	18,3
Aumento de la pensión	0,6
Política económica	1,8
Situación de la política general	1,1
Otros	3,2
N.S.	0,4
(N)	(982)

SOLO A QUIENES CONSIDERAN QUE LA SITUACIÓN ECONÓMICA DE SU HOGAR SERÁ PEOR DENTRO DE SEIS MESES

(3 en P12)

(N=933)

Pregunta 13b

¿Por qué lo cree así? (RESPUESTA ESPONTÁNEA). (RESPUESTA MÚLTIPLE).

Alza continuada de precios/inflación	61,3
Mayor endeudamiento familiar	1,8
Situación que prevalece en su sector de trabajo	2,3
Estancamiento del sueldo/laboral	18,1
Dificultades económicas familiares/ingreso insuficiente	4,9
Aumento del gasto familiar	10,9
Situación actual/futura del empleo	5,9
Alza del precio de la vivienda/tipo de interés	3,6
Persona entrevistada/miembro del hogar está/se quedará en paro	4,8
Disminución del ingreso familiar	3,4
La pensión de jubilación resulta insuficiente	7,2
Disminución de su capacidad de ahorro	7,7
Intuición/así lo cree	3,9
Persona entrevistada/miembro del hogar se ha jubilado/jubilará	1,1
Pago de hipoteca	0,3
Política económica	6,1
Crisis económica	6,5
Situación de la política general	4,1
Situación exterior. Conflictos bélicos	12,6
Efectos derivados de catástrofes	0,1
Otros	1,4
N.C.	0,4
(N)	(933)

Pregunta 14

En definitiva, teniendo en cuenta todo lo anterior, ¿considera Ud. que la situación de la economía española dentro de seis meses será mejor o peor que la actual?

Mejor	27,0
(NO LEER) Igual	11,3
Peor	56,5
N.S.	5,0
N.C.	0,3
(N)	(3.015)

Pregunta 14_1

Y la situación de la economía en su comunidad autónoma dentro de seis meses, ¿considera Ud. que será mejor o peor que la actual?

Mejor	29,0
(NO LEER) Igual	15,3
Peor	51,2
N.S.	4,3
N.C.	0,3
(N)	(3.015)

Pregunta 15

El crecimiento de los precios (o inflación) en España durante este último año ha sido del 3,4%, ¿cree Ud. que los precios crecerán durante el próximo año más, menos o igual que en el último año?

Más	71,9
Igual	20,9
Menos	4,8
N.S.	2,0
N.C.	0,4
(N)	(3.015)

Pregunta 16

¿Y cree Ud. que durante el próximo año el tipo de interés al que las entidades financieras prestan el dinero, subirá, bajará o se mantendrá?

Subirá	62,3
Se mantendrá	24,1
Bajará	5,2
N.S.	8,1
N.C.	0,2
(N)	(3.015)

Pregunta 17

En términos generales, ¿cree Ud. que el precio de la vivienda durante el próximo año subirá, se mantendrá o bajará?

Subirá	77,7
Se mantendrá	16,3
Bajará	4,4
N.S.	1,5
N.C.	0,2
(N)	(3.015)

Pregunta 18

Ud. personalmente ¿tiene planes de comprar vivienda en el próximo año?

Sí	12,0
No	87,4
N.S.	0,5
N.C.	0,1
(N)	(3.015)

Pregunta 19

Sexo:

Hombre	48,6
Mujer	51,4
(N)	(3.015)

Pregunta 20

¿Qué edad tiene Ud.?

De 16 a 17 años	2,6
De 18 a 24 años	8,9
De 25 a 34 años	13,2
De 35 a 44 años	15,6
De 45 a 54 años	19,0
De 55 a 64 años	16,6
65 y más años	24,1
(N)	(3.015)

Pregunta 21

Ahora voy a hacerle algunas preguntas de clasificación. ¿Ha ido Ud. a la escuela o cursado algún tipo de estudios?

No, es analfabeto/a	0,3
No, pero sabe leer y escribir	0,7
Sí, ha ido a la escuela	99,0
N.C.	-
(N)	(3.015)

SÓLO A QUIENES HAN IDO A LA ESCUELA

(3 en P21)

(N=2.985)

Pregunta 22a

¿Cuáles son los estudios de más alto nivel oficial que Ud. ha terminado obteniendo la titulación correspondiente?

Menos de 5 años de escolarización o primaria incompleta	0,7
Educación Primaria (Educación Primaria de LOGSE, 5º curso de EGB, enseñanza primaria antigua)	4,1
FP Básica (FPB). Cualificación profesional grado inicial (FP grado inicial). PCPI (Programas de Cualificación Profesional Inicial, que no precisan de titulación académica de la primera etapa de secundaria para su realización). Programas de Garantía Social	0,1
Educación secundaria (ESO, EGB. Graduado Escolar. Certificado de Escolaridad, Bachillerato Elemental)	13,7
FP de Grado Medio (ciclo/módulo formativo de FP (grado medio), de Artes Plásticas y Diseño, Música y Danza, enseñanzas deportivas, FP I, Bachiller Laboral Elemental. Oficialía Industrial; Bachillerato Comercial)	7,1
Bachillerato (Bachillerato LOGSE, BUP, Bachillerato Superior (6º), Bachillerato Universitario (7º), incluidos COU y PREU)	15,3
FP de Grado Superior (ciclo/módulo formativo de FP (grado superior) de Artes Plásticas, Diseño, Música y Danza, Deporte, FP II, Bachillerato Laboral Superior, Maestría industrial, perito/a mercantil; Secretariado de 2º grado; Grado Medio conservatorio)	12,1
Arquitectura/Ingeniería Técnica (aparejador/a; peritos/as)	1,7
Diplomatura (ATENCIÓN: sólo diplomaturas oficiales, no codificar aquí los tres primeros años de una licenciatura o grado con mayor duración)	6,5
Grado (estudios de grado, enseñanzas artísticas equivalentes (desde 2006))	7,5
Licenciatura (titulaciones con equivalencia oficial: 2º ciclo INEF; Danza y Arte Dramático (desde 1992); Grado Superior de Música)	12,8
Arquitectura/Ingeniería	2,6
Máster oficial universitario (especialidades médicas o equivalente)	10,6
Doctorado	2,8
Títulos propios de posgrado (máster no oficial, etc.)	1,5
Otros estudios	0,5
N.S./No recuerda	0,3
(N)	(2.985)

SOLO A QUIENES HAN IDO A LA ESCUELA

(3 en P21)

(N=2.985)

Pregunta 22b

¿Y está Ud. cursando estudios oficiales en la actualidad? ¿Cuáles? (RESPUESTA MÚLTIPLE). (ANOTAR TODAS LAS OPCIONES QUE MENCIONE).

Educación primaria	0,0
Educación secundaria obligatoria	0,4
FP de grado medio	1,3
Bachillerato	1,5
FP de grado superior	2,2
Estudios universitarios	5,4
Estudios oficiales de posgrado y doctorado	3,5
Otros estudios	3,0
No está cursando estudios	82,7
N.C.	0,0
(N)	(2.985)

Pregunta 23

ESTUDIOS.

Sin estudios	1,7
Primaria	4,1
Secundaria inferior	13,6
Secundaria superior	15,1
F.P.	19,2
Universitarios	45,7
Otros	0,5
N.C.	0,3
(N)	(3.015)

Pregunta 24

¿Cuál es su estado civil?

Casado/a	45,4
Soltero/a	39,2
Viudo/a	6,2
Separado/a	2,4
Divorciado/a	6,6
N.C.	0,1
(N)	(3.015)

Pregunta 25

¿Actualmente cuántas personas, además de Ud., conviven en su hogar?

Vive solo/a	14,0
1 persona	32,3
2 personas	23,7
3 personas	21,3
4 personas	6,1
Más de 4 personas	2,5
N.C.	0,1
(N)	(3.015)
Media	1,82
Desviación típica	1,29
(N)	(3.013)

SOLO A QUIENES VIVEN EN EL HOGAR CON ALGUNA PERSONA

(Todos excepto 'Vive solo/a' o 'N.C.' en P25)

(N=2.591)

Pregunta 25a

¿Y está Ud. viviendo? (RESPUESTA MÚLTIPLE).

Con su cónyuge o pareja	66,5
Con sus hijos/as o de su cónyuge o pareja	42,6
Con su padre y/o madre o de su cónyuge o pareja	21,9
Con sus hermanos/as y/o con otros/as ascendientes/parientes o de su cónyuge o pareja	14,6
Con amigos/as o compañeros/as de trabajo	3,7
Otra situación (cuidadores/as, servicio doméstico, etc.)	1,5
N.C.	-
(N)	(2.591)

SOLO A QUIENES VIVEN EN EL HOGAR CON ALGUNA PERSONA
(Todos excepto 'Vive solo/a' o 'N.C.' en P25)
(N=2.591)

Pregunta 25b

Incluyéndole a Ud., ¿cuántas personas en su hogar tienen ingresos de trabajo o de rentas o de pensiones o subsidios?

Ninguna	0,9
1 persona	18,4
2 personas	60,0
3 personas	16,1
4 personas	3,4
Más de 4 personas	0,8
N.C.	0,3
(N)	(2.591)
Media	2,05
Desviación típica	0,77
(N)	(2.583)

SOLO A QUIENES VIVEN EN EL HOGAR CON ALGUNA PERSONA
(Todos excepto 'Vive solo/a' o 'N.C.' en P25)
(N=2.591)

Pregunta 26

¿Quién es la persona que aporta más ingresos al hogar?

La persona entrevistada	40,5
Otra persona	49,7
(NO LEER) La persona entrevistada y otra casi a partes iguales	9,0
N.C.	0,8
(N)	(2.591)

Pregunta 27

Pensando en los ingresos netos que por todos los conceptos entran en su hogar cada mes, incluyendo los suyos, ¿en cuál de los siguientes tramos que voy a leerle se situaría su hogar?

Menos de 1.100 €	7,5
De 1.100 a 1.800 €	20,9
De 1.801 a 2.700 €	22,9
De 2.701 a 3.900 €	21,0
Más de 3.900 €	24,6
N.S.	1,4
N.C.	1,8
(N)	(3.015)

Pregunta 28

¿En cuál de las siguientes situaciones se encuentra Ud. actualmente?

Trabaja (por cuenta propia o por cuenta ajena)	52,8
Jubilado/a o pensionista (anteriormente ha trabajado)	23,1
Pensionista (anteriormente no ha trabajado)	2,2
Parado/a y ha trabajado antes	5,5
Parado/a y busca su primer empleo	0,4
Estudiante	9,3
Trabajo doméstico no remunerado	4,8
Otra situación	2,0
N.C.	-
(N)	(3.015)

Pregunta 28a

ACTIVIDAD.

Ocupado/a	52,8
Parado/a	5,9
Inactivo/a	41,3
(N)	(3.015)

Pregunta 29

Cuando se habla de política se utilizan normalmente las expresiones izquierda y derecha. Situándonos en una escala que va del 1 al 10, en la que 1 significa 'lo más a la izquierda' y 10 'lo más a la derecha', ¿en qué casilla se colocaría Ud.?

1 Izquierda	11,4
2	6,9
3	14,4
4	9,7
5	19,7
6	7,9
7	7,1
8	5,8
9	1,4
10 Derecha	6,2
N.S.	3,1
N.C.	6,4
(N)	(3.015)
Media	4,68
Desviación típica	2,51
(N)	(2.730)

Pregunta 30

¿Tiene Ud. la nacionalidad española desde que nació, la ha adquirido con posterioridad o no tiene la nacionalidad española?

Desde que nació	85,8
La ha adquirido con posterioridad	6,2
No tiene nacionalidad española	8,1
N.C.	-
(N)	(3.015)

SOLO A QUIENES TIENEN 18 AÑOS O MÁS Y LA NACIONALIDAD ESPAÑOLA
(18 o más en P20 y 1 o 2 en P30)
(N=2.717)

Pregunta 31R

Cambiando de tema, en unas próximas elecciones al Parlamento español, ¿a qué partido votaría Ud.? **(RESPUESTA ESPONTÁNEA). (RECODIFICADA).**

PSOE	23,6
PP	14,7
VOX	6,6
Sumar	4,3
Podemos	1,4
ERC	1,1
Coalición de izquierdas	0,8
EH Bildu	0,8
Junts	0,7
Se Acabó la Fiesta	0,6
BNG	0,6
EAJ-PNV	0,6
UPN	0,1
CCa	0,1
Otro partido	4,5
En blanco	4,1
Voto nulo	1,3
No votaría	9,5
No sabe todavía	20,9
N.C.	3,8
(N)	(2.717)

SOLO A QUIENES TIENEN 18 AÑOS O MÁS, LA NACIONALIDAD ESPAÑOLA Y NO VOTARÍAN A NINGÚN PARTIDO EN LAS PRÓXIMAS ELECCIONES GENERALES
(18 o más en P20, 1 o 2 en P30 y 'Voto nulo', 'En blanco', 'No votaría', 'No sabe todavía' o 'N.C.' en P31)
(N=1.078)

Pregunta 32R

Sin ningún compromiso por su parte, ¿me podría decir por qué partido siente Ud. más simpatía? **(RESPUESTA ESPONTÁNEA). (RECODIFICADA).**

PSOE	11,8
PP	7,4
VOX	2,6
Sumar	2,4
IU	2,0
ERC	1,6
Podemos	1,4
Ciudadanos	1,3
CUP	0,8
Aliança Catalana	0,7
EH Bildu	0,5
Se Acabó la Fiesta	0,5
Otro partido	6,9
Ninguno	45,2
N.S.	8,2
N.C.	6,7
(N)	(1.078)

SOLO A QUIENES TIENEN 18 AÑOS O MÁS Y LA NACIONALIDAD ESPAÑOLA
(18 o más en P20 y 1 o 2 en P30)
(N=2.717)

Pregunta 32a

VOTO+SIMPATÍA (ELECCIONES GENERALES).

PSOE	27,7
PP	17,4
VOX	7,6
Sumar	6,1
Podemos	1,9
ERC	1,6
EH Bildu	0,9
Junts	0,8
Coalición de izquierdas	0,8
Se Acabó la Fiesta	0,8
BNG	0,7
EAJ-PNV	0,6
CCa	0,1
UPN	0,1
Otro partido	7,5
En blanco	4,1
Voto nulo	1,3
Ninguno	14,3
N.S.	3,2
N.C.	2,7
(N)	(2.717)

SOLO A QUIENES TIENEN LA NACIONALIDAD ESPAÑOLA
(1 o 2 en P30)
(N=2.771)

Pregunta 33

¿Me podría decir si en las elecciones generales del 23 de julio de 2023...?

Votó	79,6
No votó	14,1
No tenía edad para votar	3,9
No tenía derecho a voto	1,3
N.R.	0,8
N.C.	0,3
(N)	(2.771)

SOLO A QUIENES TIENEN NACIONALIDAD ESPAÑOLA Y VOTARON EN LAS ELECCIONES GENERALES DE 2023
(1 o 2 en P30 y 1 en P33)
(N=2.205)

Pregunta 33aR

¿Y podría decirme a qué partido o coalición votó Ud.? (RESPUESTA ESPONTÁNEA). (RECODIFICADA).

PP	20,1
PSOE	35,5
VOX	6,8
Sumar	13,4
ERC	1,7
Junts	1,7
EH Bildu	1,1
EAJ-PNV	1,0
BNG	0,9
CCa	0,1
UPN	0,1
PACMA	0,4
Otro partido	2,1
En blanco	4,2
Voto nulo	1,4
N.R.	4,1
N.C.	5,3
(N)	(2.205)

SOLO A QUIENES TIENEN LA NACIONALIDAD ESPAÑOLA
(1 o 2 en P30)
(N=2.771)

Pregunta 33aa

RECUERDO DE PARTICIPACIÓN + RECUERDO DE VOTO EN ELECCIONES GENERALES DE 2023.

PP	16,0
PSOE	28,3
VOX	5,4
Sumar	10,7
ERC	1,4
Junts	1,4
EH Bildu	0,9
EAJ-PNV	0,8
BNG	0,7
CCa	0,1
UPN	0,1
PACMA	0,3
Otro partido	1,7
En blanco	3,3
Nulo	1,1
No votó	5,2
No tenía edad	14,1
N.R.	4,1
N.C.	4,6
(N)	(2.771)

SOLO A QUIENES NO TIENEN NACIONALIDAD ESPAÑOLA O LA ADQUIRIERON CON POSTERIORIDAD A SU NACIMIENTO
(2 o 3 en P30)
(N=429)

Pregunta 34a

¿Cómo definiría Ud. su manejo del castellano?

Lo habla un poco	1,4
Lo habla más o menos bien	6,0
Lo habla con fluidez	13,2
Lo habla como si fuera nativo/a	14,8
Es su idioma materno	64,6
N.C.	-
(N)	(429)

Pregunta 35

¿La vivienda en la que Ud. vive es...?

En propiedad por compra, totalmente pagada	38,6
En propiedad por compra y con pagos o hipotecas pendientes	30,0
En alquiler	20,9
En propiedad por herencia o donación	5,9
Cedida gratis o a bajo precio por un/a familiar, la empresa, etc.	3,1
Otra forma	0,8
N.S.	0,3
N.C.	0,4
(N)	(3.014)

Pregunta 36

RÉGIMEN DE TENENCIA DE LA VIVIENDA.

Propietarios/as	44,5
Propietarios/as con hipoteca	29,9
En alquiler	20,9
Otra situación	3,9
N.S.	0,3
N.C.	0,4
(N)	(3.015)