

**ÍNDICE DE CONFIANZA DEL CONSUMIDOR.
MES DE ABRIL 2026**

EVOLUCIÓN DE RESULTADOS

Estudio nº 3559

Abril 2026

El **Índice mensual de Confianza del Consumidor (ICC)** ha sido elaborado en España por el Instituto de Crédito Oficial entre los años 2004 y 2011. Desde noviembre de 2011 el ICC lo elabora el Centro de Investigaciones Sociológicas.

El ICC se calcula como media aritmética de los balances de la **situación actual** de la economía familiar, de la economía española y del empleo, respecto a la que existía hace seis meses, y de las **expectativas** respectivas para los próximos seis meses.

Tanto el ICC como los propios índices de situación actual y de expectativas pueden tomar valores que oscilan entre 0 y 200. Por encima de 100, indica una percepción positiva de los consumidores y por debajo de 100 una percepción negativa.

En el siguiente enlace se puede consultar una explicación más detallada del ICC y su metodología:

<https://www.cis.es/es/estudios/metodologia/metodologias-y-preguntas-fijas-de-icc>

Comentarios al ICC del mes de abril de 2026

	Abr 2025	May 2025	Jun 2025	Jul 2025	Sep 2025	Oct 2025	Nov 2025	Dic 2025	Ene 2026	Feb 2026	Mar 2026	Abr 2026
ÍNDICE DE CONFIANZA CONSUMIDOR	76,5	82,5	76,1	82,9	81,5	78,7	76,0	75,9	80,5	83,9	66,9	77,7
ÍNDICE DE SITUACIÓN ACTUAL	75,1	78,4	75,6	81,8	77,5	74,0	71,4	71,3	74,5	77,5	65,5	72,0
ÍNDICE DE EXPECTATIVAS	77,9	86,5	76,7	84,1	85,5	83,4	80,5	80,5	86,5	90,2	68,4	83,4

- El ICC del mes de abril se sitúa en 77,7 puntos, lo que representa 10,8 puntos más que el dato del mes de marzo. Después de la brusca caída intermensual del mes de marzo, en el mes de abril el índice empieza a repuntar y se debe a la evolución positiva de sus dos componentes: por un lado, la valoración de la situación actual sube 6,5 puntos y, por otro, la valoración de las expectativas de futuro es 15 puntos mayor que en el mes de marzo. Este aumento del ICC en términos relativos es algo mayor, un 16,1%, como resultado del incremento del 9,9% en la valoración de la situación actual y, principalmente, a la evolución positiva de las expectativas de futuro, que en este mes de abril suben un 22% respecto a marzo (gráfico 1.1).

En relación con el mes de abril del año anterior, la evolución interanual del ICC es también positiva y obtiene 1,2 puntos más que hace un año. Esta ligera subida se produce, por un lado, por el retroceso de 3,1 puntos en la valoración de la situación actual en el último año y, por otro lado, al aumento de 5,5 puntos en las expectativas de futuro respecto a abril de 2025. En términos porcentuales, el incremento interanual del ICC es del 1,6% desde el mes de abril del pasado año, como resultado de la reducción del 4,2% en la valoración de la situación actual y de la subida del 7,1% en la valoración de las expectativas de futuro, en los últimos doce meses (gráfico 1.2).

Expresado como tasa de variación mensual, como ya se ha visto, el ICC ha subido en abril 0,161 respecto al pasado mes de marzo. Asimismo, la tasa de variación interanual también sube 0,016 con relación al mismo mes de 2025. Por otro lado, tomando como base enero de 2005, el ICC se encuentra en estos momentos 20,7 puntos por debajo de los valores que se obtuvieron entonces, cuando en abril de hace un año se encontraba en 21,9 puntos por debajo de los valores de 2005 (gráficos 1.3, 1.4 y 1.5).

- **El Índice de la Situación Actual** alcanza este mes los 72 puntos, con un incremento de 6,5 puntos en relación con el resultado obtenido el pasado mes de marzo. Esto supone un aumento en términos relativos del 9,9%, reflejo de la evolución mensual del conjunto de sus componentes: la valoración de la situación económica sube 8,2 puntos respecto al mes de marzo, situándose en 54,5 puntos, la valoración de la situación de los hogares también crece 3,1 puntos y alcanza los 82,4 puntos en este mes de abril y la valoración del mercado de trabajo llega a 79 puntos, lo que supone un ascenso respecto al mes de marzo de 8,2 puntos (gráfico 2.1).

La evolución interanual del Índice de la Situación Actual, como se ha visto, tiene una evolución negativa y desciende 3,1 puntos. En términos relativos y comparando con los datos de abril de 2025, la evolución de este índice baja un 4,2%. Este resultado se debe a la evolución interanual de sus tres componentes, por un lado, la valoración de la situación económica sufre una caída de 5,9 puntos y la valoración de la situación de los hogares asimismo tiene un descenso de 5,4 puntos, y, por otro lado, las opciones que ofrece el mercado de trabajo se valoran 1,9 puntos más que en abril del año pasado. En términos relativos, la valoración de la situación económica baja el 9,8%, el retroceso de la valoración de la situación de los hogares en el último año es del 6,2% y la valoración de la situación actual del empleo está un 2,5% por encima de la valoración de abril de 2025 (gráfico 2.2).

- **El Índice de Expectativas** obtiene este mes de abril 83,4 puntos, lo que significa que crece 15 puntos respecto al dato registrado en el mes de marzo, lo que representa un 22% más en términos relativos. Este resultado se debe a la evolución positiva del conjunto de sus componentes: la valoración de la evolución de la economía en el futuro llega a 70,5 puntos, lo que representa una mejora de 18,7 puntos, mientras que con 101,6 puntos la valoración de la futura situación de los hogares tiene un aumento de 13,5 puntos y las expectativas sobre el futuro del mercado de trabajo suben 12,9 puntos, situándose este mes de abril en 78,2 puntos (gráfico 3.1).

En comparación con los datos de abril de 2025, la evolución interanual del Índice de Expectativas sigue la misma pauta positiva del ICC y sube 5,5 puntos, un 7,1% en términos relativos. En cuanto a los componentes del Índice de Expectativas, los tres tienen una evolución positiva respecto a abril del pasado año. Las expectativas sobre la situación económica del país crecen 6,3 puntos, la valoración de la futura situación de los hogares mejora 1,2 puntos y las expectativas referidas al futuro del empleo aumentan 9,1 puntos en estos últimos doce meses. En términos relativos, las expectativas respecto de la situación económica general es un 9,8% más que en abril del pasado año, la valoración del futuro de los hogares sube un 1,2% y la valoración del futuro del mercado de trabajo tiene un aumento del 13,2% respecto a abril de 2025 (gráfico 3.2).

- Finalmente, y como información adicional al ICC, la evolución de las expectativas en relación con los precios, los tipos de interés, las posibilidades de ahorro de los hogares y la compra de bienes duraderos muestran un desarrollo coherente con las pautas y los datos de los índices comentados hasta ahora. En términos mensuales, se observa un ascenso del consumo de 5,6 puntos y las posibilidades de ahorro se valoran con 5,3 puntos más que el mes anterior. Por otro lado, los temores de inflación respecto al mes de marzo bajan 17,3 puntos y las expectativas sobre un futuro aumento de los tipos de interés caen 8,7 puntos, respecto al mes de marzo (gráfico 4.1).

Gráfico 1.1 Evolución del ICC, Índice de Situación Actual e Índice de Expectativas



Gráfico 1.2 Evolución anual (2025-2026) del ICC



Gráfico 1.3 ICC tasa mensual (en %)

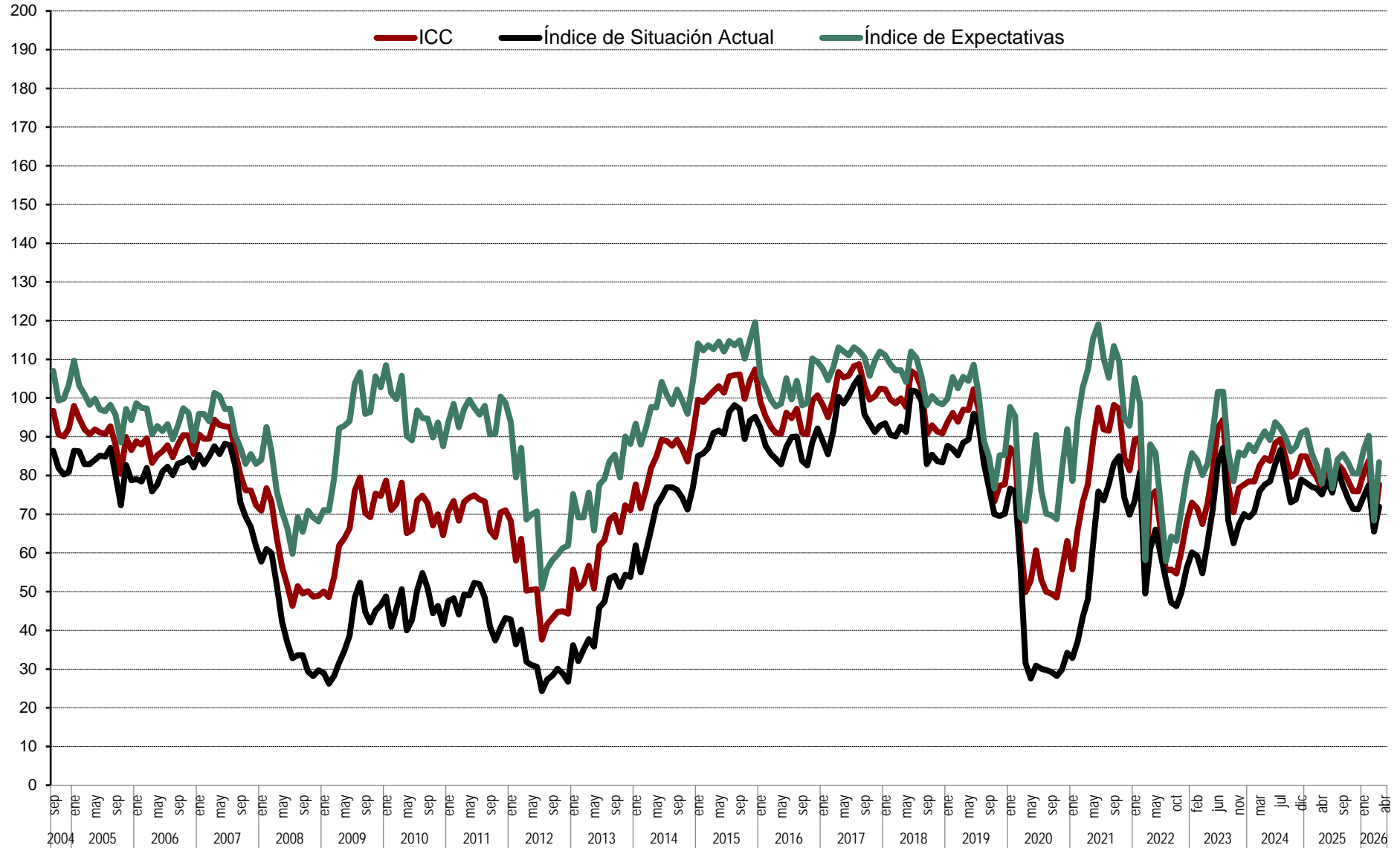

Gráfico 1.5 ICC (eje dcho.) y tasa de variación en % (eje izq.).
Base = enero 05 = 0 izq. y 100 dcha.

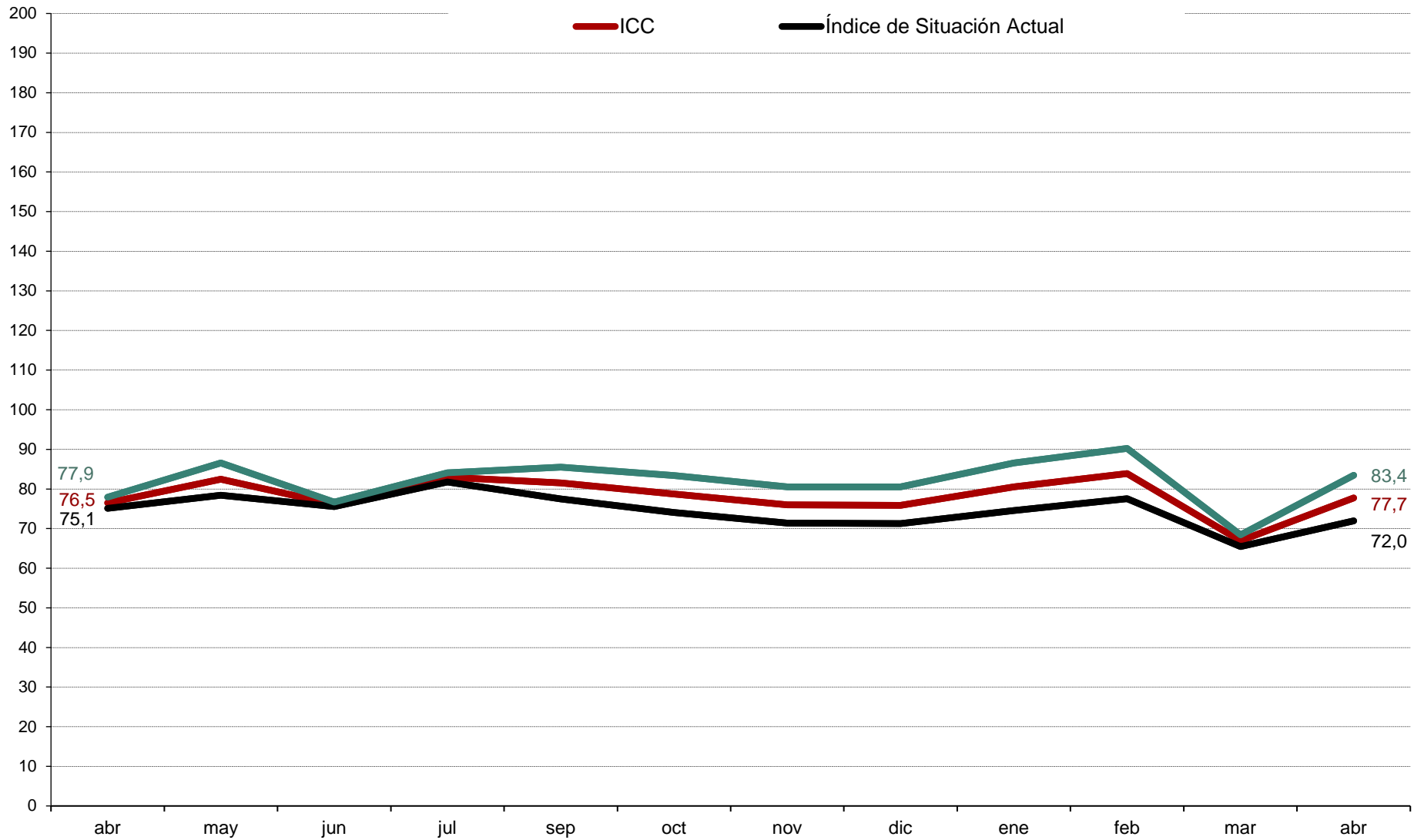

Gráfico 2.1 Valoración de la situación actual de la economía española, del hogar y del empleo

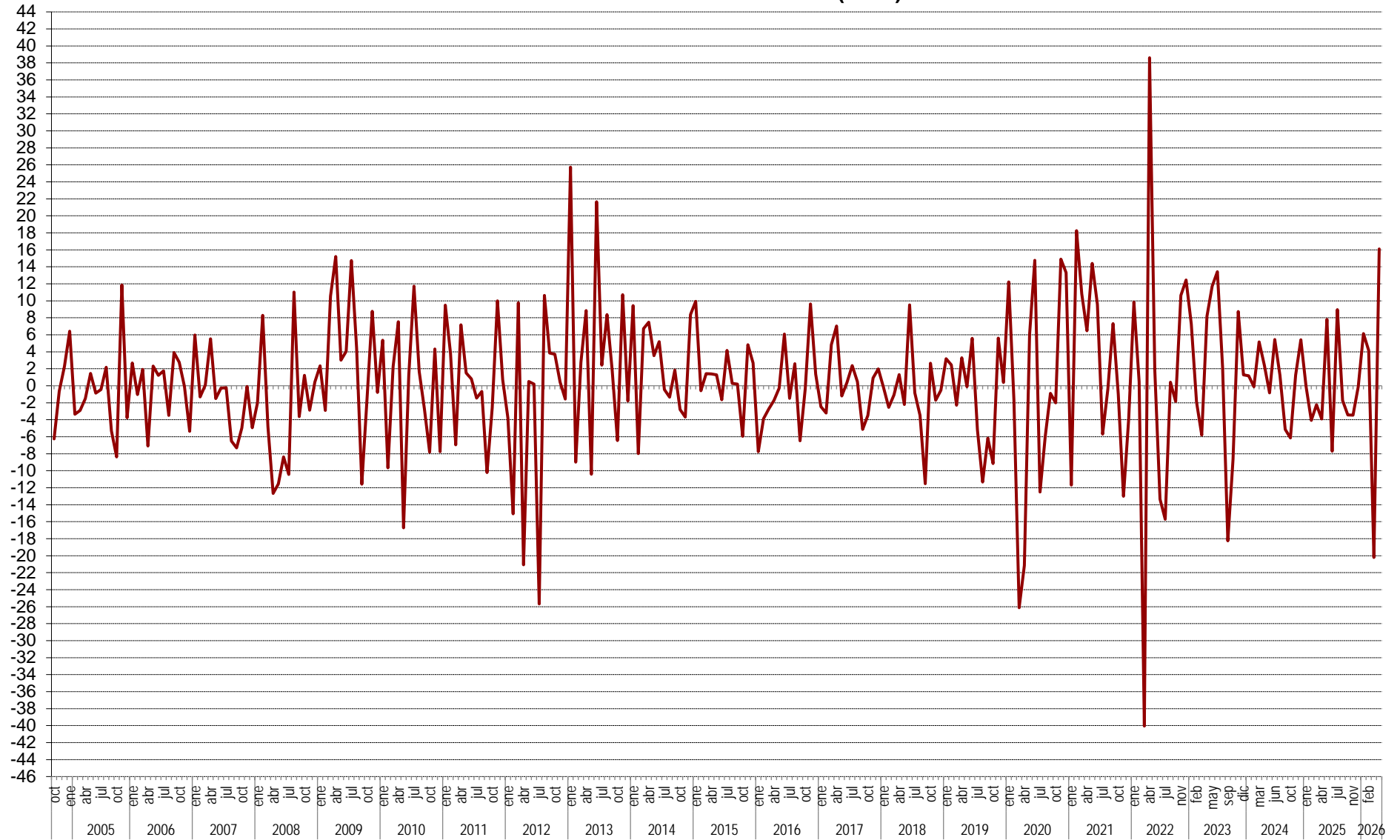

Gráfico 2.2 Evolución anual (2025-2026) del Índice de Situación Actual

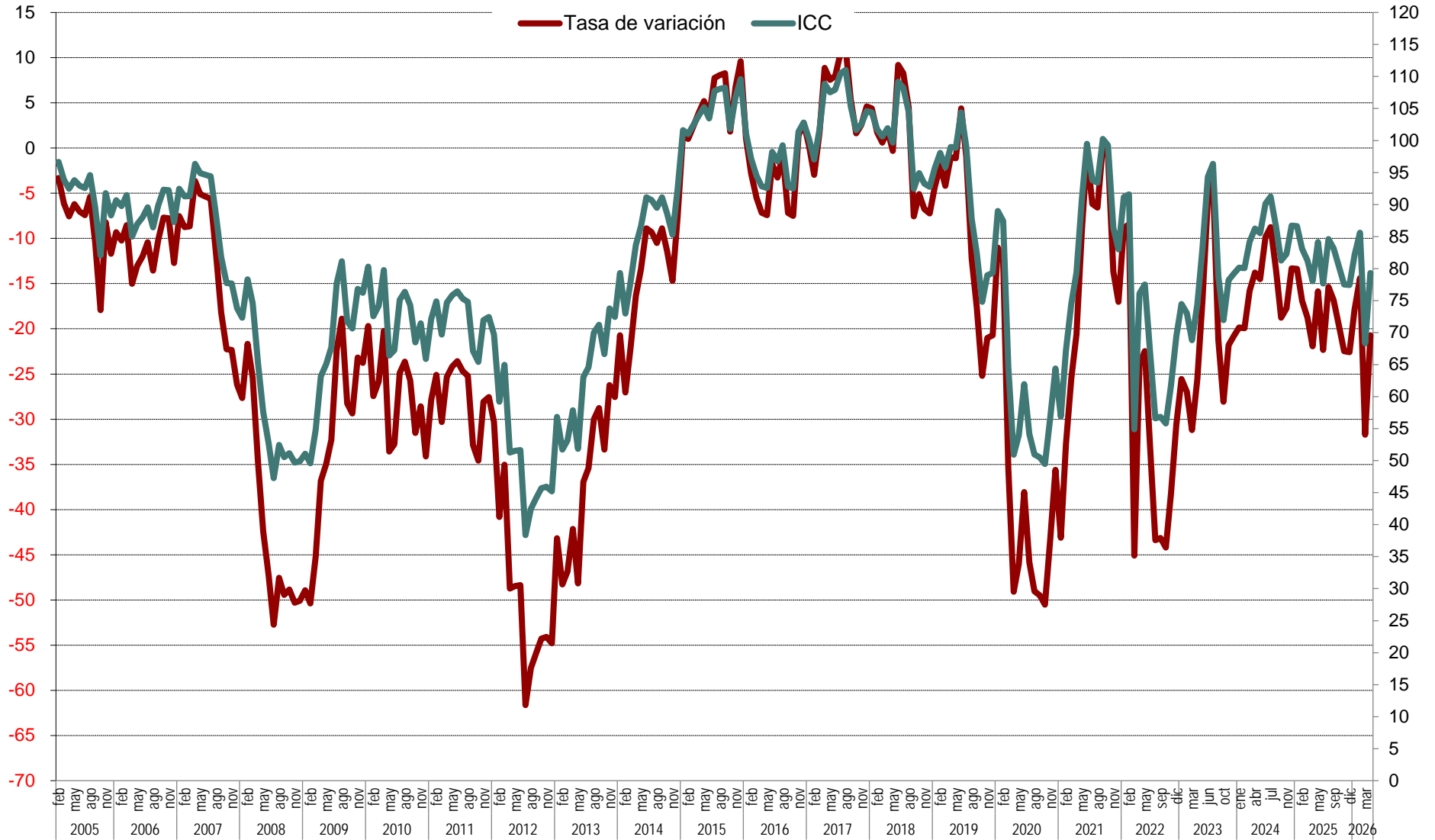

Gráfico 3.1 Evolución mensual de las expectativas

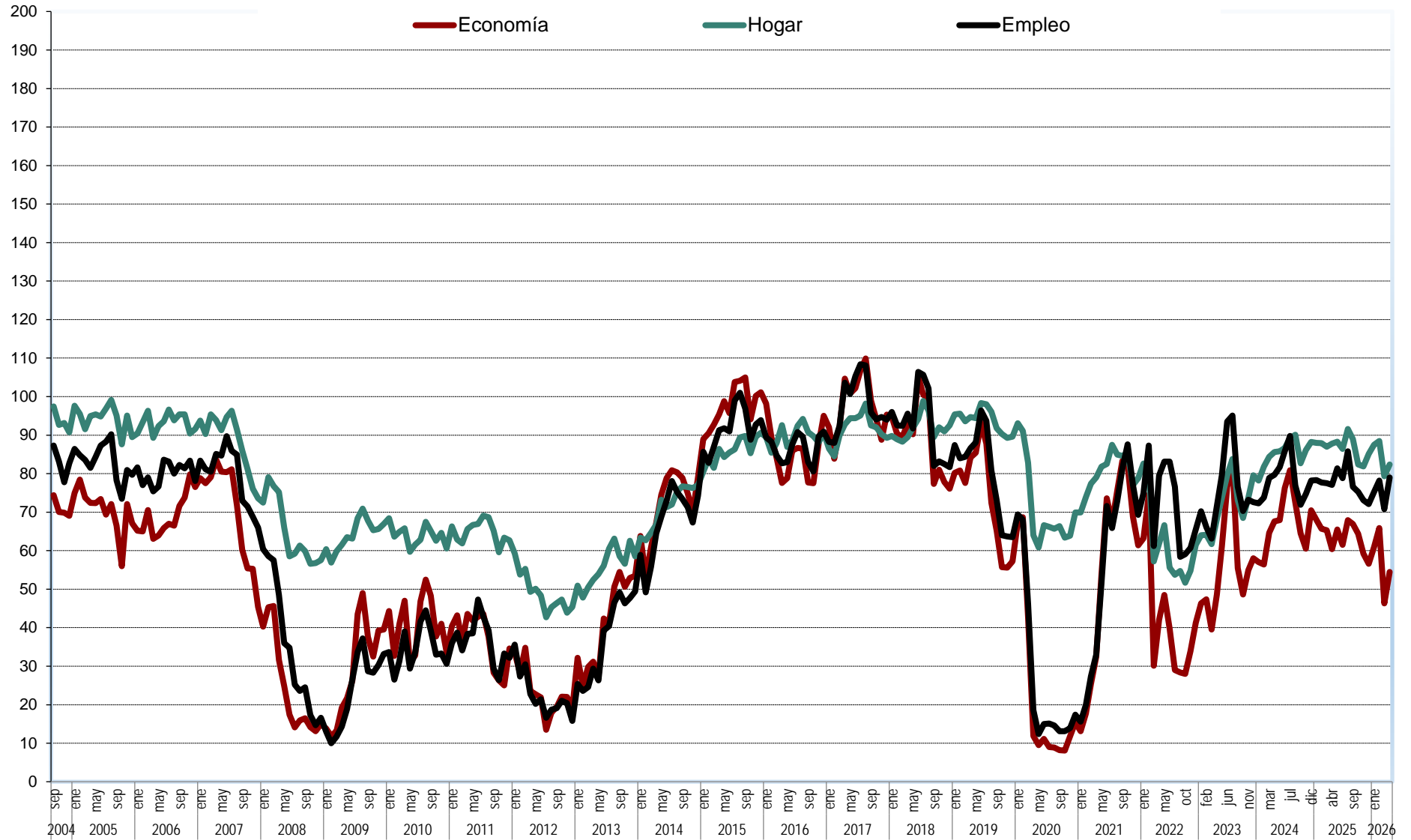

Gráfico 3.2 Evolución anual (2025-2026) de las expectativas

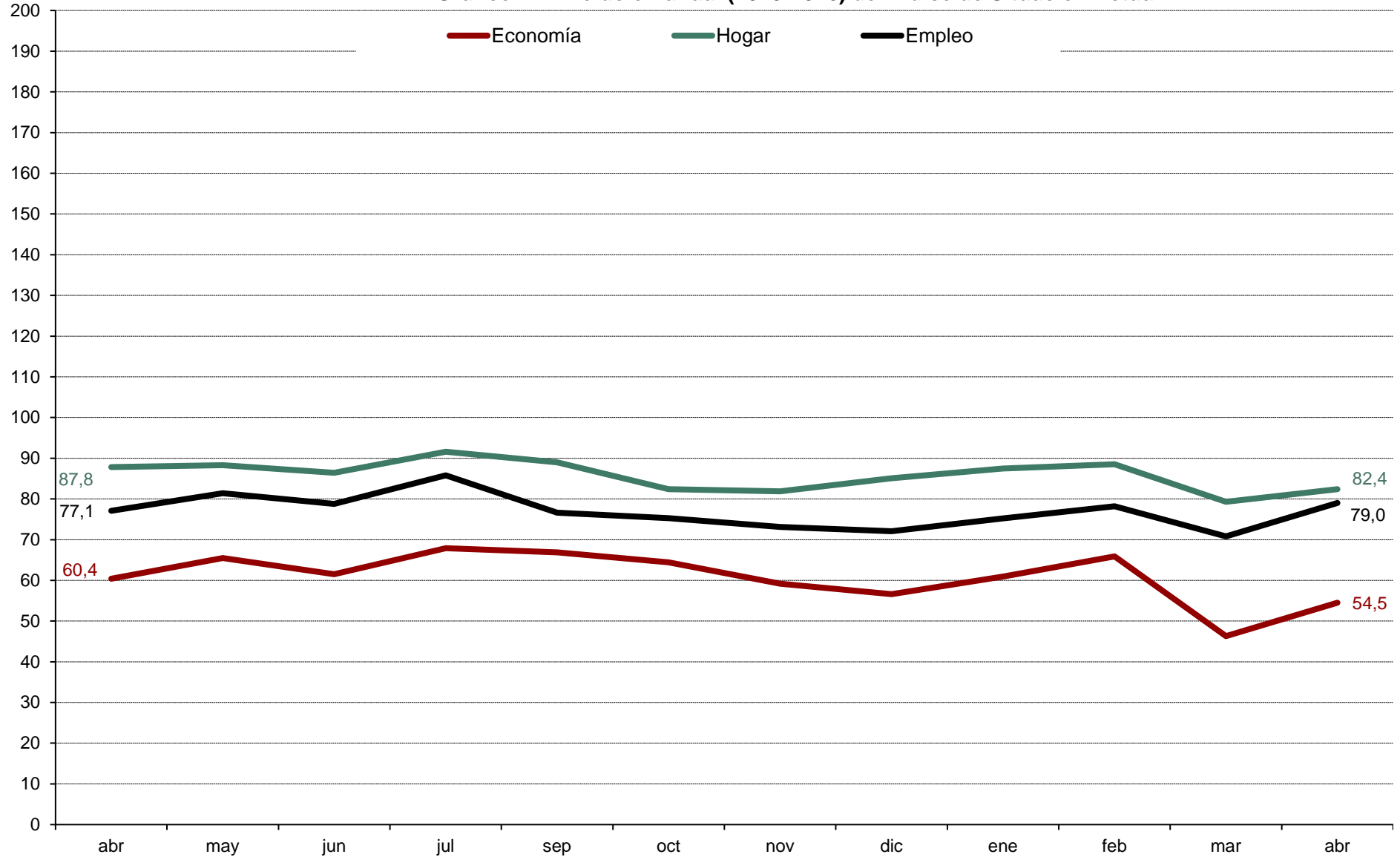

Gráfico 4.1 Evolución mensual de las expectativas sobre precios, tipo de interés, ahorro y consumo duradero

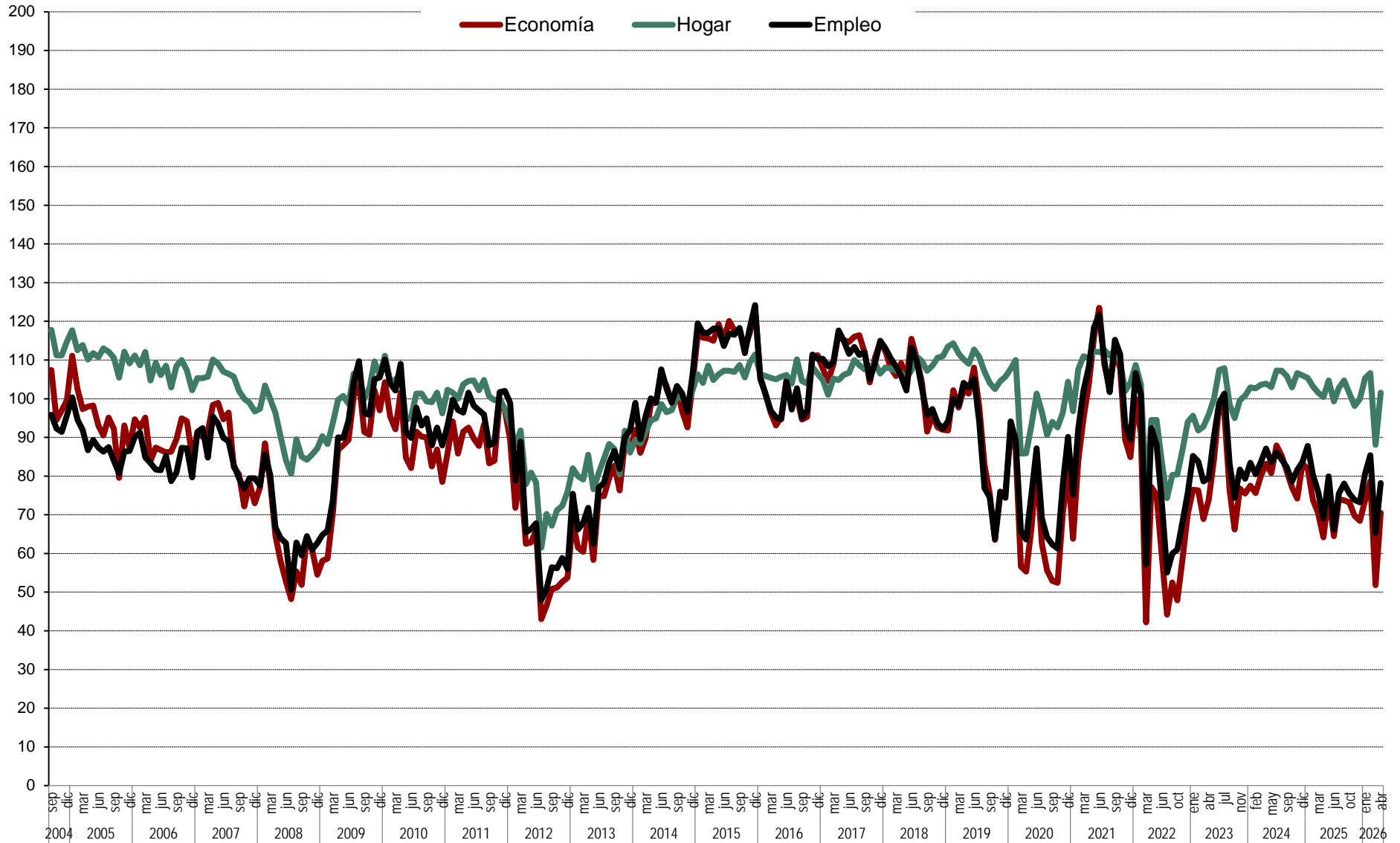
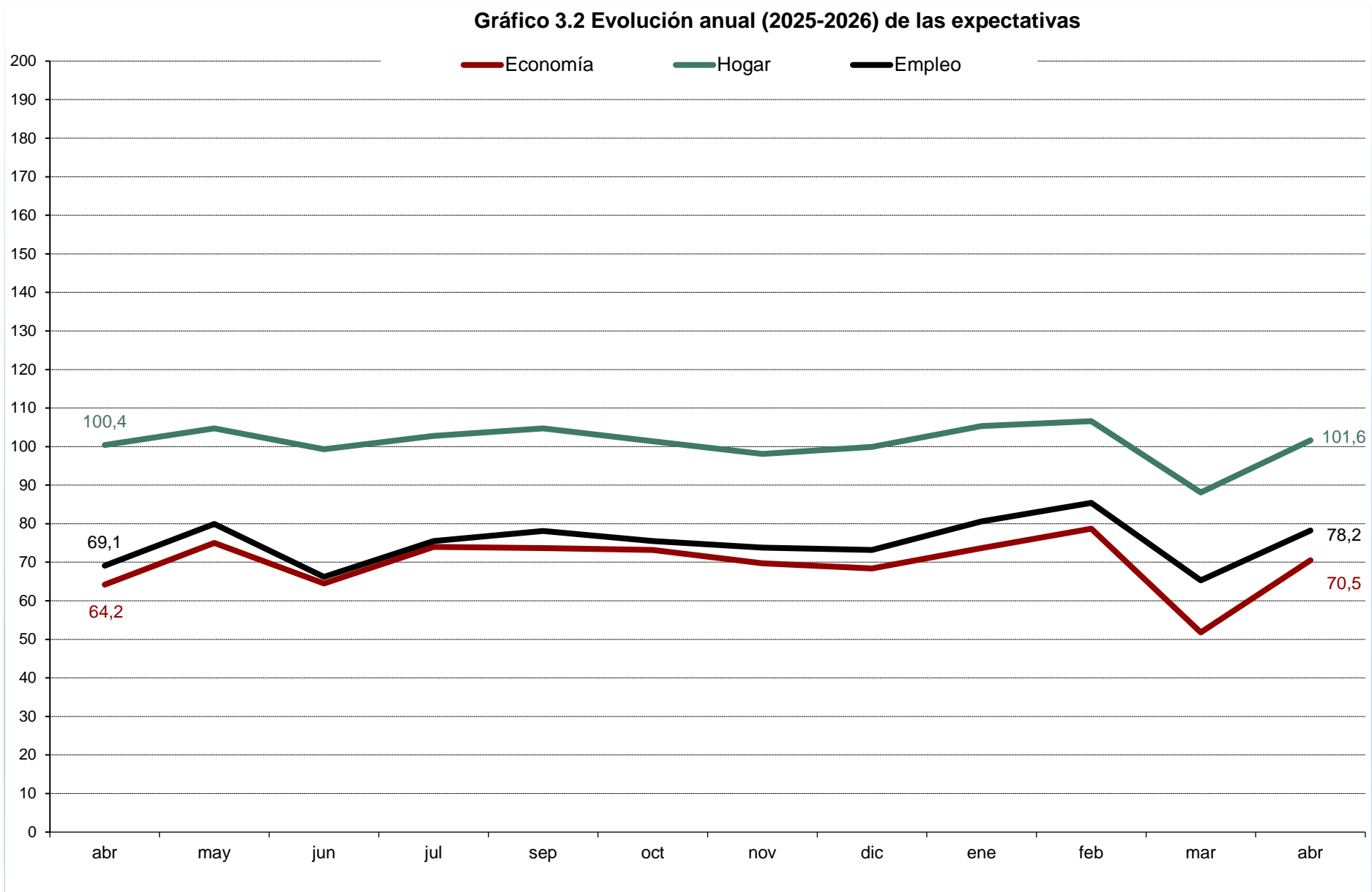