

***ÍNDICE DE CONFIANZA DEL CONSUMIDOR.
MES DE FEBRERO 2025***

AVANCE DE RESULTADOS

Estudio nº 3498

Febrero 2025

ÍNDICE DE CONFIANZA DEL CONSUMIDOR.
MES DE FEBRERO 2025

AVANCE DE RESULTADOS

FICHA TÉCNICA

Estudio nº 3498

Febrero 2025

Ámbito:

Nacional.

Universo:

Población residente en España de ambos sexos de 16 años y más.

Tamaño de la muestra:

Diseñada: 3.000 entrevistas, con la siguiente distribución según disponibilidad de tipo de teléfono:
Sólo fijo o fijo y móvil: 1.638
Sólo móvil: 1.362

Realizada: 3.020 entrevistas, con la siguiente distribución según disponibilidad de tipo de teléfono:
Sólo fijo o fijo y móvil: 1.642
Sólo móvil: 1.378

Afijación:

Proporcional.

Ponderación:

Con el fin de corregir desviaciones detectadas en la recogida sobre la muestra diseñada se ha procedido a elaborar unos coeficientes de ponderación incluidos en la variable PESO del fichero de microdatos.

La información empleada en el cálculo de los coeficientes de ponderación ha sido, por un lado, la distribución de la población residente de 16 años y más según sexo, tramos de edad (16-17 años, 18-24 años; 25-34 años; 35-44 años; 45-54 años; 55-64 años y 65 años y más), la situación de actividad (ocupado/a, parado/a e inactivo/a) y la disponibilidad de tipo de teléfono. Los datos de referencia son el Padrón Municipal de Habitantes a 1 de enero de 2023, la EPA del cuarto trimestre de 2024 y la Encuesta de TIC_H de 2024.

Procedimiento de muestreo:

Con los teléfonos fijos se lleva a cabo un muestreo bietápico estratificado, con selección de las unidades primarias de muestreo (hogares) a través de una selección aleatoria de teléfonos y de las unidades últimas (individuos/as) según cuotas cruzadas de sexo y edad y cuota de actividad (ocupado/a, parado/a y resto).

Con los teléfonos móviles se procede al marcado aleatorio de números (RDD) aplicándose en la selección de los individuos las mismas cuotas que en los teléfonos fijos. En caso de contactar con personas que tengan también teléfono fijo, se incorporan a la muestra de fijo + móvil.

Los estratos se han formado por el cruce de las 17 comunidades autónomas junto con las ciudades autónomas de Ceuta y Melilla, con el tamaño de hábitat de los municipios dividido en 7 categorías: menor o igual de 2.000 habitantes; de 2.001 a 10.000; de 10.001 a 50.000; de 50.001 a 100.000; de 100.001 a 400.000; de 400.001 a 1.000.000; y más de 1.000.000 de habitantes.

Los cuestionarios se han aplicado mediante entrevista telefónica personal.

Error muestral:

Para un nivel de confianza del 95,5% (dos sigmas) y $P = Q$, el error de muestreo es de $\pm 1.8\%$ para el conjunto de la muestra y en el supuesto de muestreo aleatorio simple.

Fecha de realización:

Del 14 al 21 de febrero de 2025.

**ÍNDICE DE CONFIANZA DEL CONSUMIDOR.
MES DE FEBRERO 2025**

EVOLUCIÓN DE RESULTADOS

Estudio nº 3498

Febrero 2025

El **Índice mensual de Confianza del Consumidor (ICC)** ha sido elaborado en España por el Instituto de Crédito Oficial entre los años 2004 y 2011. Desde noviembre de 2011 el ICC lo elabora el Centro de Investigaciones Sociológicas.

El ICC se calcula como media aritmética de los balances de la **situación actual** de la economía familiar, de la economía española y del empleo, respecto a la que existía hace seis meses, y de las **expectativas** respectivas para los próximos seis meses.

Tanto el ICC como los propios índices de situación actual y de expectativas pueden tomar valores que oscilan entre 0 y 200. Por encima de 100, indica una percepción positiva de los consumidores y por debajo de 100 una percepción negativa.

En el siguiente enlace se puede consultar una explicación más detallada del ICC y su metodología:

http://www.cis.es/cis/opencms/ES/13_Indicadores/Indicadores/ICC/index.jsp

Comentarios al ICC del mes de febrero de 2025

	Feb 2024	Mar 2024	Abr 2024	May 2024	Jun 2024	Jul 2024	Sep 2024	Oct 2024	Nov 2024	Dic 2024	Ene 2025	Feb 2025
ÍNDICE DE CONFIANZA CONSUMIDOR	78,5	82,5	84,5	83,8	88,4	89,4	84,8	79,6	80,6	85,0	84,9	81,4
ÍNDICE DE SITUACIÓN ACTUAL	70,7	76,0	77,6	78,5	82,9	86,6	79,8	73,0	73,8	79,0	78,1	77,1
ÍNDICE DE EXPECTATIVAS	86,3	89,1	91,4	89,1	93,8	92,2	89,8	86,2	87,5	91,0	91,7	85,8

- El ICC del mes de febrero se sitúa en 81,4 puntos, lo que representa 3,5 puntos menos que el dato del mes anterior. Este descenso intermensual del índice se debe al comportamiento negativo de sus dos componentes: por un lado, la valoración de la situación actual baja 1 punto y, por otro, la valoración de las expectativas de futuro se reduce en 5,9 puntos respecto al mes de enero. El descenso del ICC en términos relativos es del 4,1%, resultado de la caída de un 1,3% en la valoración de la situación actual y de la bajada del 6,5% en la valoración de las expectativas de futuro en este mes de febrero (gráfico 1.1).

Sin embargo, en relación con el mes de febrero del año anterior, la evolución interanual del ICC es positiva y aumenta 3 puntos. Esta subida es debida al incremento de 6,4 puntos en la valoración de la situación actual en el último año y a un pequeño descenso de 0,5 puntos en las expectativas de futuro respecto a febrero de 2024. En términos porcentuales, el crecimiento interanual del ICC es del 3,8% desde el mes de febrero del pasado año, como resultado del aumento del 9,1% en la valoración de la situación actual y del descenso del 0,6% en la valoración de las expectativas, en los últimos doce meses (gráfico 1.2).

Expresado como tasa de variación mensual, como ya se ha visto, el ICC ha bajado en febrero 0,041 respecto al pasado mes de enero y la tasa de variación interanual ha crecido 0,038 con relación al mismo mes de 2024. Por otro lado, tomando como base enero de 2005, el ICC se encuentra en estos momentos 16,9 puntos por debajo de los valores que se obtuvieron entonces, cuando en febrero de hace un año se encontraba en 19,9 puntos por detrás del dato de febrero de 2005 (gráficos 1.3, 1.4 y 1.5).

- **El Índice de la Situación Actual** alcanza este mes 77,1 puntos, con un descenso de 1 punto en relación con el obtenido el pasado mes de enero. Esto supone una caída en términos relativos del 1,3%, reflejo de la evolución negativa del conjunto de sus tres componentes: la valoración de la situación económica baja 2,3 puntos respecto al mes de enero, situándose en 65,7 puntos; la valoración de la situación de los hogares cae 0,1 punto, alcanzando este mes de febrero los 87,9 puntos, mientras que la valoración del mercado de trabajo llega a 77,7 puntos, lo que supone una reducción respecto al mes de enero de 0,6 puntos (gráfico 2.1).

No obstante, la evolución interanual del Índice de Situación Actual es positiva y se incrementa 6,4 puntos. En términos relativos y comparando con los datos de febrero de 2024, la evolución de este índice aumenta un 9,1%. Este resultado se debe a la evolución interanual positiva de sus tres componentes, la valoración de la situación económica sube 9,3 puntos, la valoración de la situación de los hogares aumenta 6,1 puntos en el último año y las opciones que ofrece el mercado de trabajo se valoran con 3,9 puntos más que en febrero del año pasado. En términos relativos, la valoración de la situación económica crece 16,5%, el aumento de la valoración de la situación de los hogares en el último año es del 7,5% y la valoración de la situación actual del empleo está un 5,3% por encima de la valoración de febrero de 2024 (gráfico 2.2).

- **El Índice de Expectativas** alcanza este mes de febrero los 85,8 puntos, un resultado 5,9 puntos menor que el registrado en el mes de enero, lo que representa un aumento del 6,5% en términos relativos. Este resultado se debe a la evolución negativa de sus tres componentes: la valoración de la evolución de la economía en el futuro con 73,8 puntos muestra una bajada de 8,1 puntos respecto al mes de enero, la valoración de la futura situación de los hogares tiene un descenso de 2,2 puntos, alcanzando los 103,2 puntos y las expectativas sobre el futuro del mercado de trabajo bajan 7,5 puntos, situándose este mes de febrero en los 80,3 puntos (gráfico 3.1).

En comparación con los datos de febrero de 2024, la evolución interanual del Índice de Expectativas se diferencia de la línea positiva que seguían el ICC y el Índice de Situación Actual y baja 0,5 puntos, un 0,6% en términos relativos. En cuanto a sus componentes, respecto a febrero del pasado año, las expectativas sobre la situación económica del país descienden 1,8 puntos y las expectativas referidas al futuro del empleo se reducen ligeramente en 0,2 puntos en estos últimos doce meses, mientras que la valoración de la futura situación de los hogares crece 0,5 puntos. En términos relativos, el descenso de las expectativas respecto de la situación económica general es del 2,4%, la valoración del futuro de los hogares sube un 0,5% y la valoración del futuro del mercado de trabajo baja un 0,2% respecto a febrero de 2024 (gráfico 3.2).

- Finalmente, y como información adicional al ICC, la evolución de las expectativas en relación con los precios, los tipos de interés, las posibilidades de ahorro de los hogares y la compra de bienes duraderos muestran un desarrollo coherente con las pautas y los datos de los índices comentados hasta ahora. En términos mensuales, se observa un aumento de los temores de inflación respecto al mes de enero de 4,6 puntos y las expectativas sobre un futuro aumento de los tipos de interés suben 5,2 puntos desde el pasado mes de enero. Por otro lado, se reducen las expectativas del ahorro en 3,3 puntos y las expectativas de consumo bajan 2,8 puntos respecto al pasado mes de enero (gráfico 4.1).

Gráfico 1.1 Evolución del ICC, Índice de Situación Actual e Índice de Expectativas

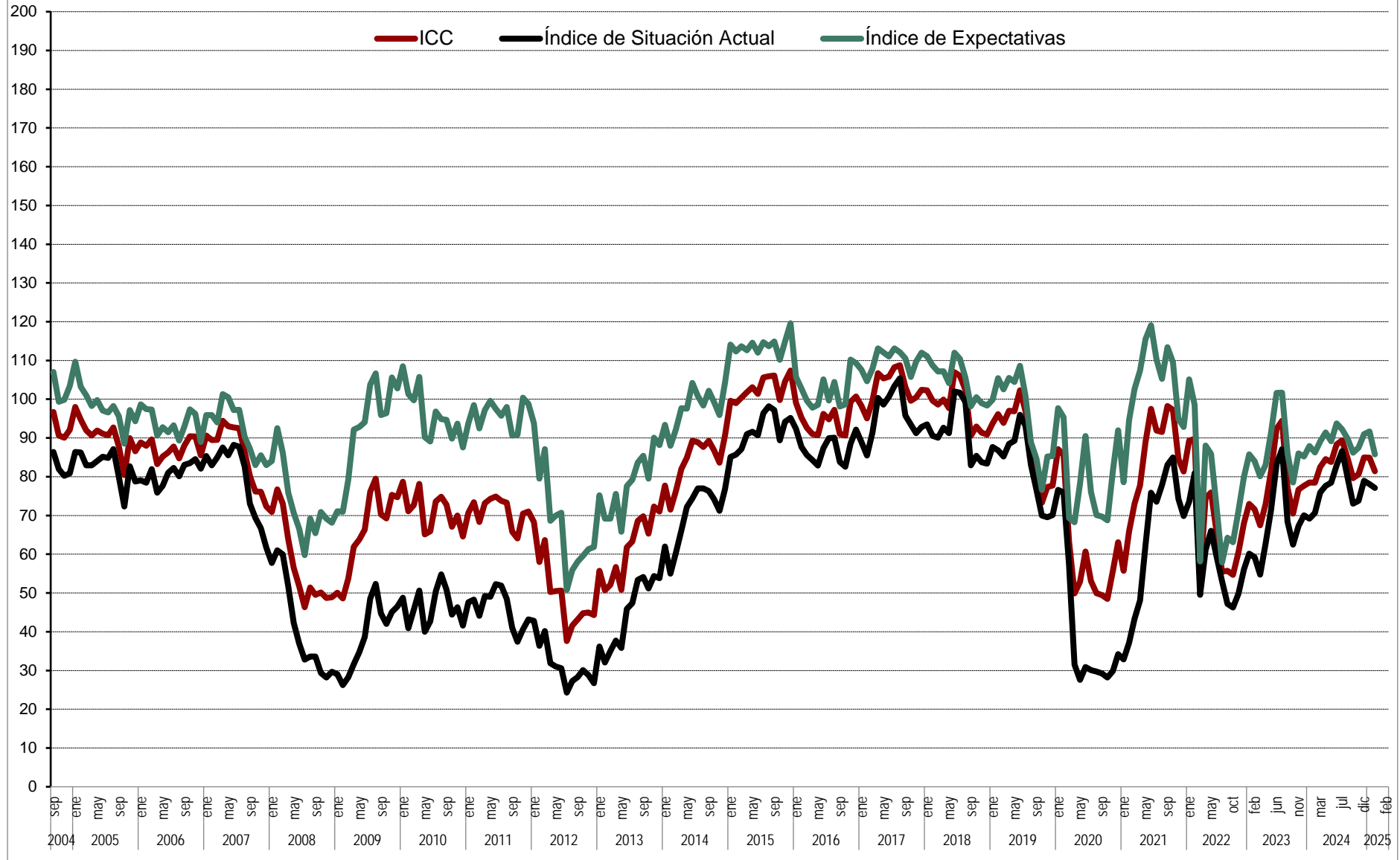



Gráfico 1.4 ICC tasa interanual (en %)



Gráfico 1.5 ICC (eje dcho.) y tasa de variación en % (eje izq.).
Base = enero 05 = 0 izq. y 100 dcha.

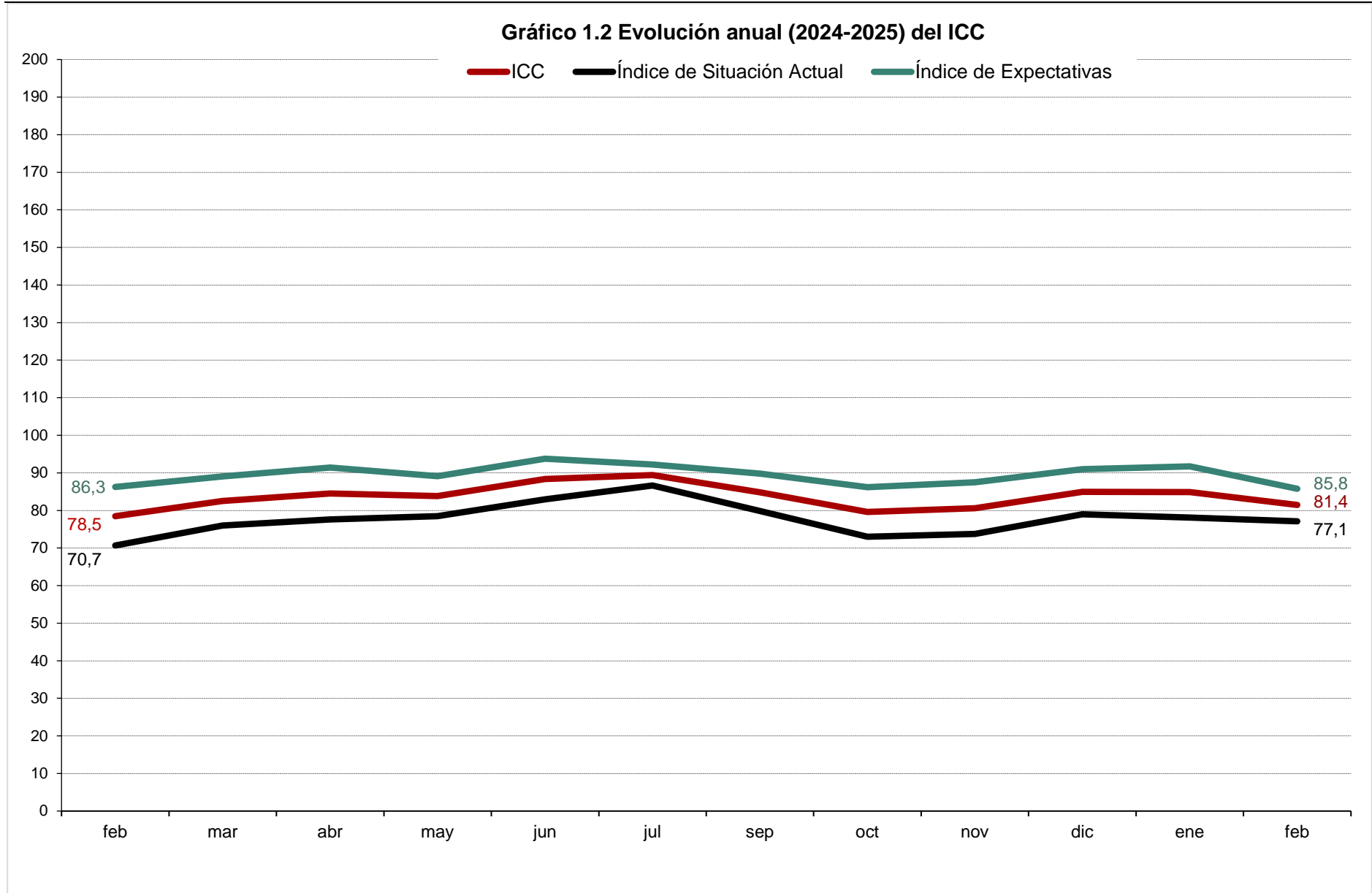

Gráfico 2.1 Valoración de la situación actual de la economía española, del hogar y del empleo



Gráfico 2.2 Evolución anual (2024-2025) del Índice de Situación Actual

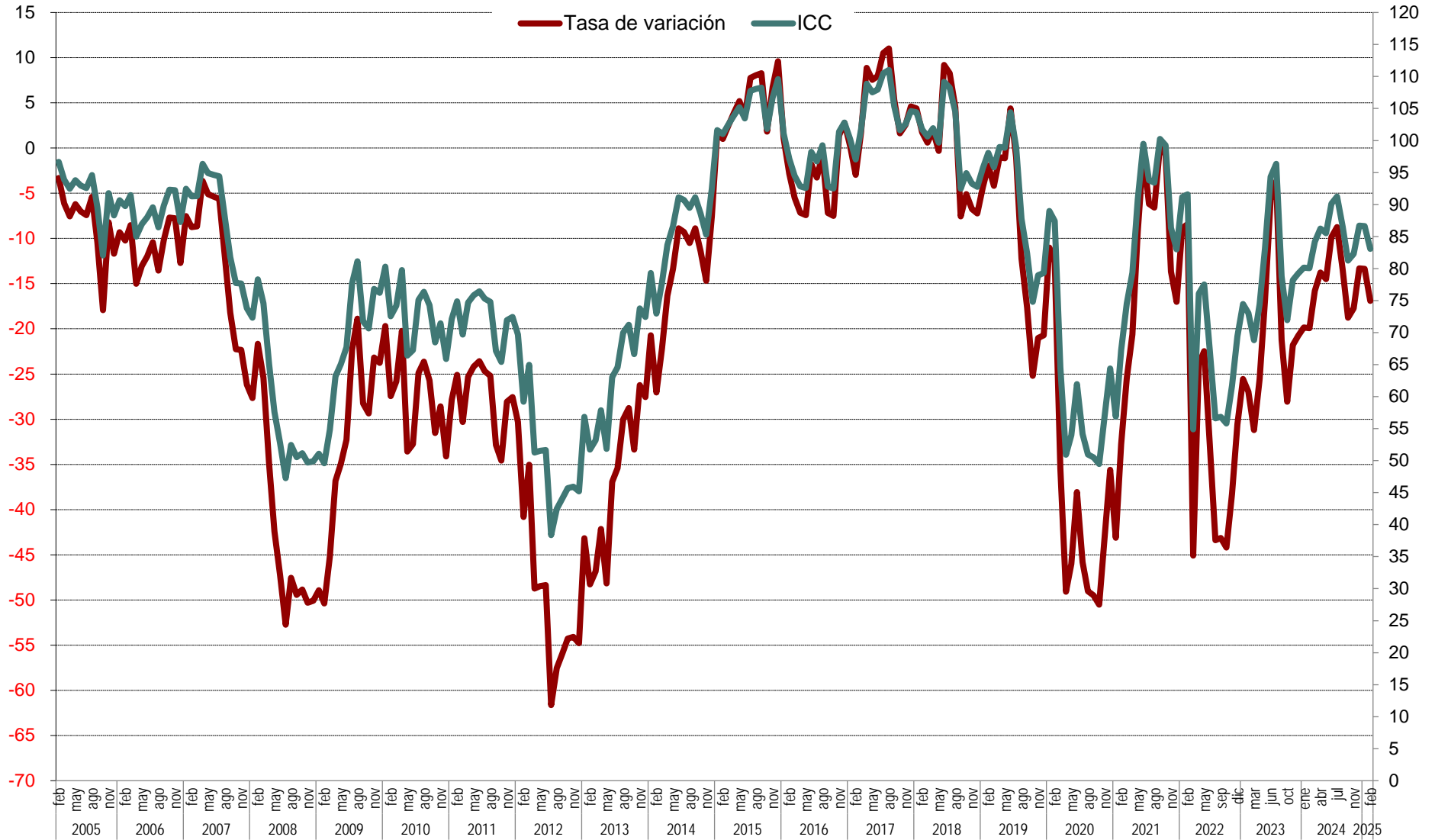

Gráfico 3.1 Evolución mensual de las expectativas

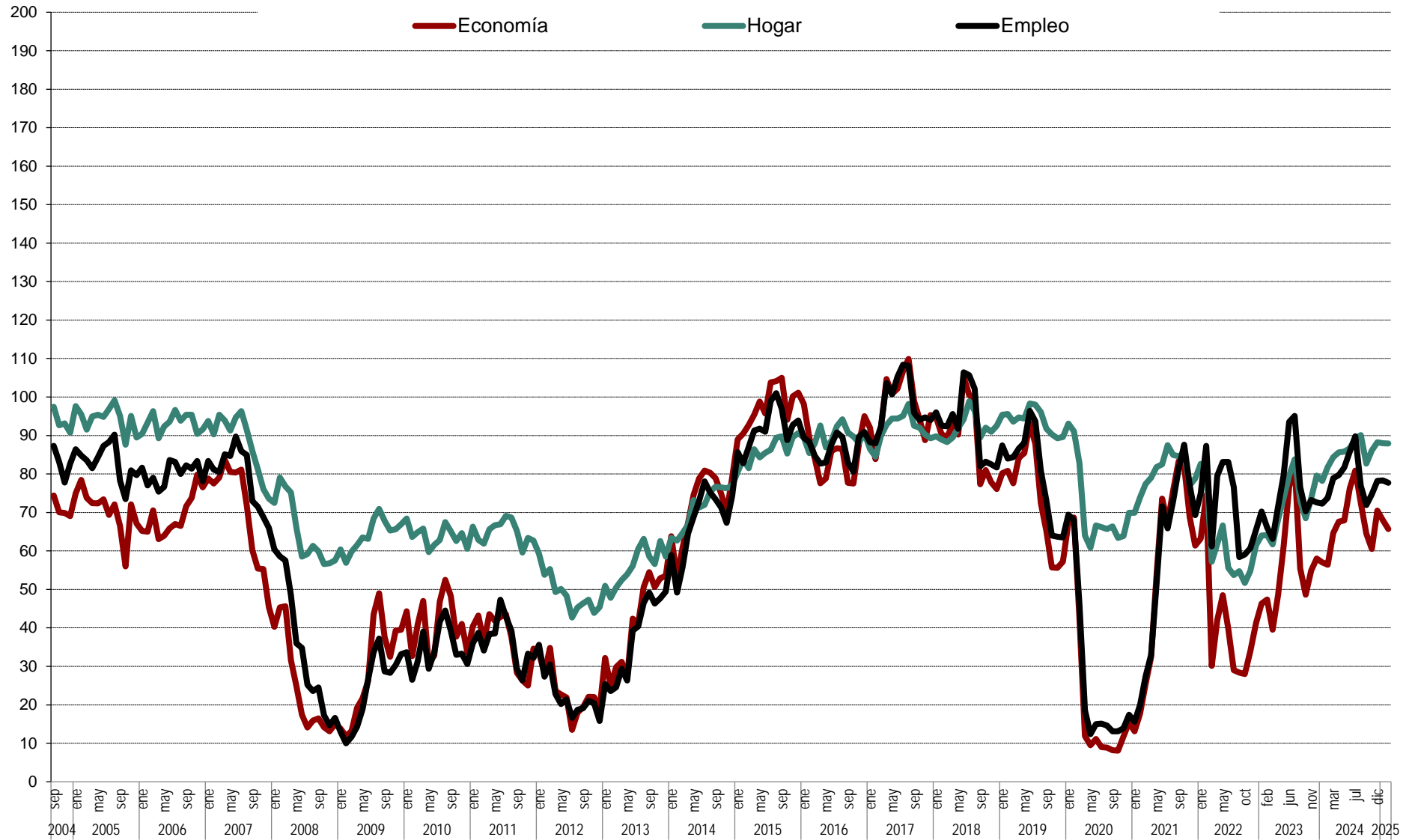

Gráfico 3.2 Evolución anual (2024-2025) de las expectativas

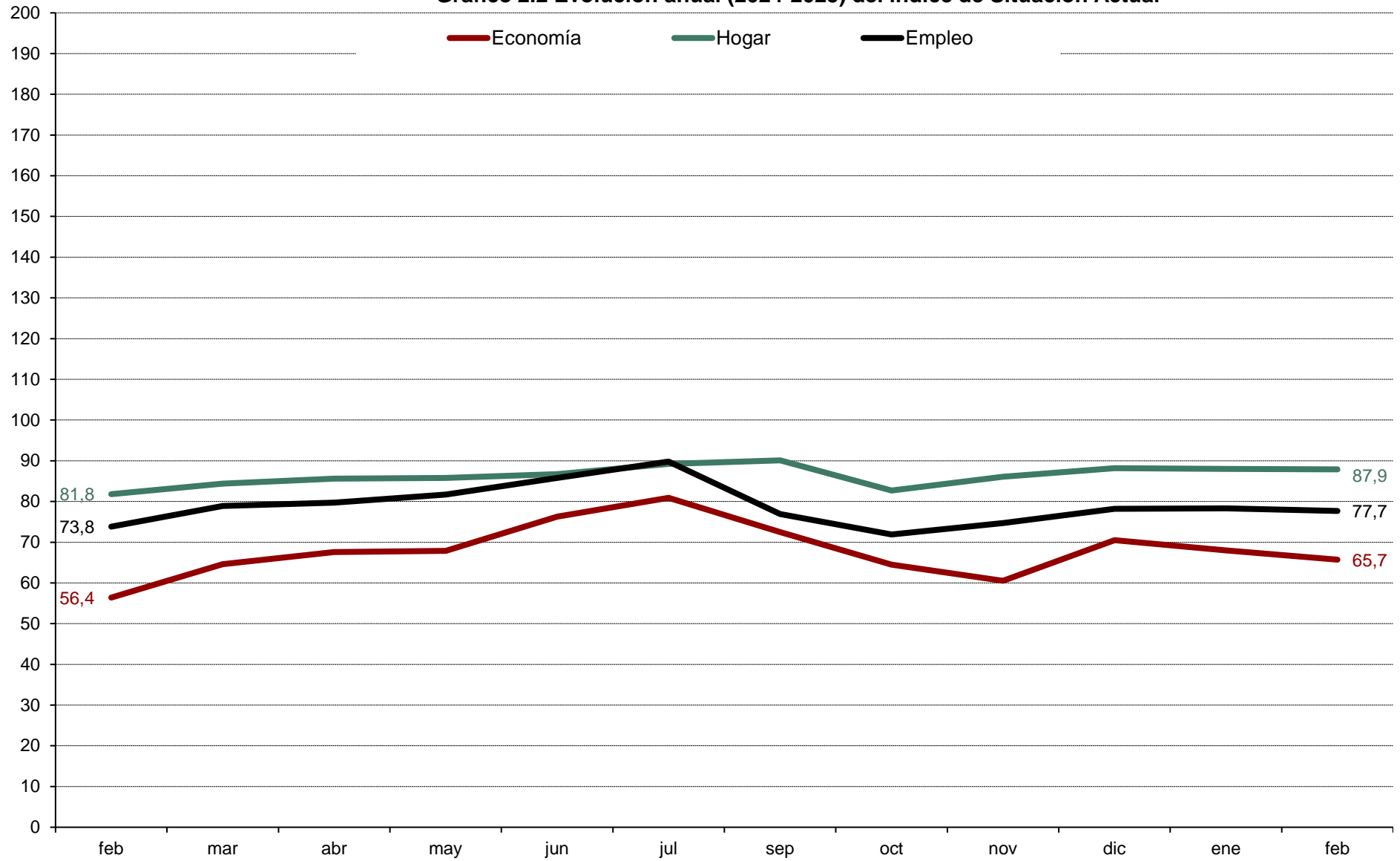

Gráfico 4.1 Evolución mensual de las expectativas sobre precios, tipo de interés, ahorro y consumo duradero

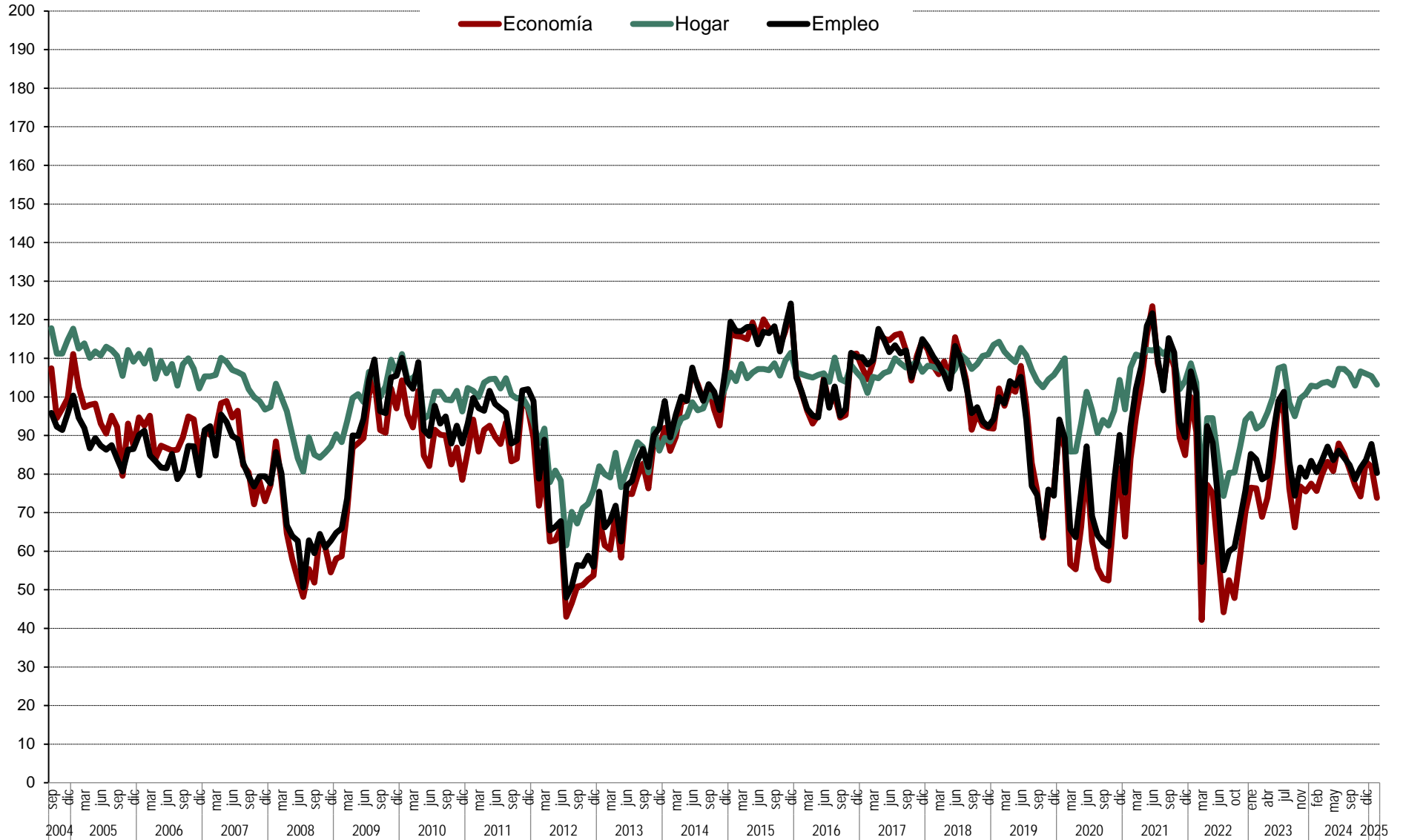

ÍNDICE DE CONFIANZA DEL CONSUMIDOR.
MES DE FEBRERO 2025

AVANCE DE RESULTADOS

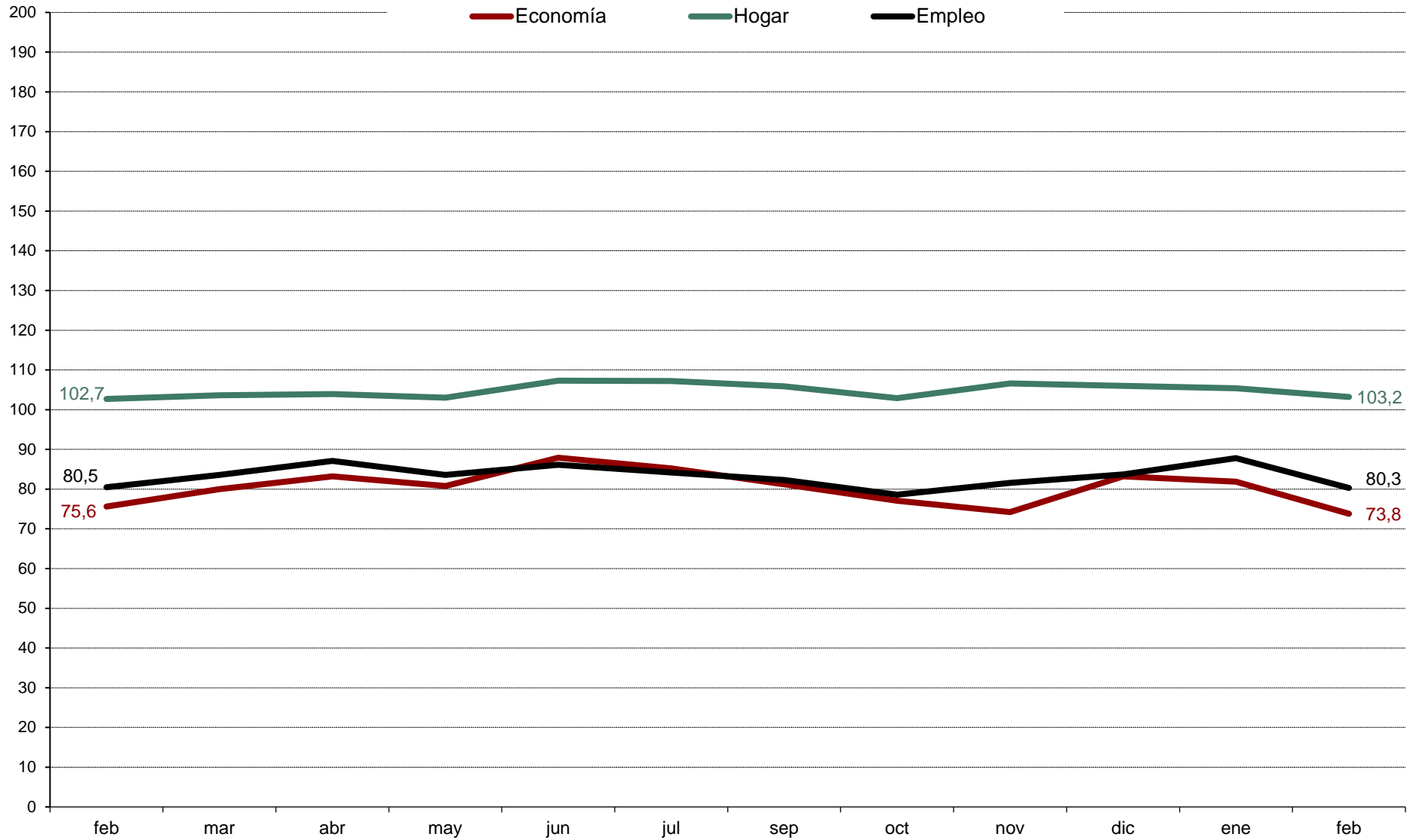
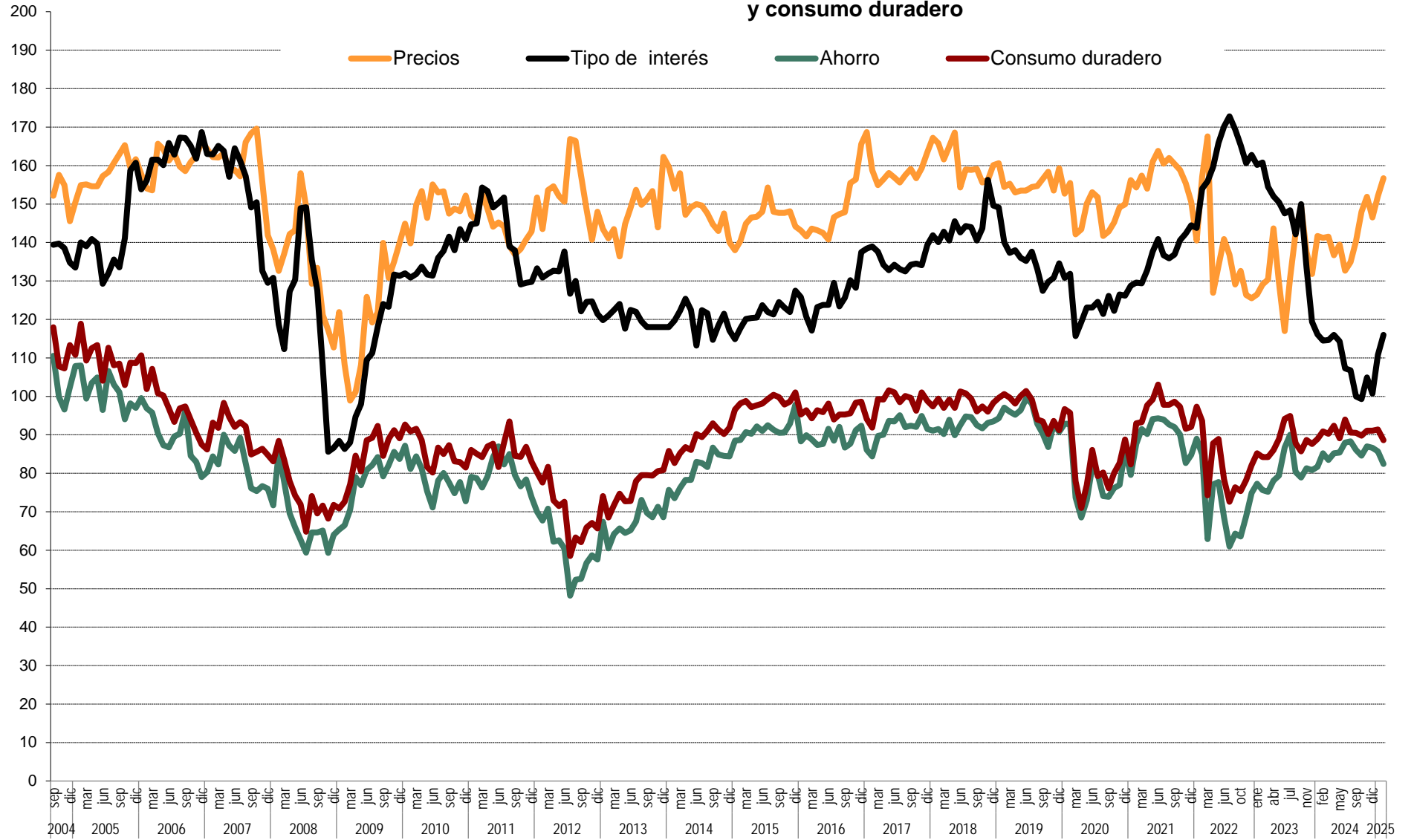
DISTRIBUCIONES MARGINALES

Estudio nº 3498

Febrero 2025

NOTAS:

A. Los/as entrevistadores/as no ofrecen las opciones de respuesta "NO LEER", pero las registran cuando son mencionadas espontáneamente por las personas entrevistadas.

B. Las categorías de respuesta que muestran porcentaje 0,0 han recibido al menos una mención en la encuesta pero, debido a la presentación de resultados con 1 solo decimal y al redondeo, no llega a visualizarse el valor real. Si las categorías no han sido respondidas por ninguna persona entrevistada, en los resultados se indica con un guion '-'.

Pregunta 1

En los últimos seis meses, ¿ha adquirido Ud. o algún miembro de su hogar alguno de los siguientes bienes? **(RESPUESTA MÚLTIPLE)**. **(RECOGER TODAS LAS QUE DIGA LA PERSONA ENTREVISTADA PARA CADA TIPO DE BIEN)**.

	Sí el/ella ha adquirido	Sí, lo ha adquirido otra persona de su hogar	No	N.S.	N.C.	(N)
Automóvil/moto	6,6	5,0	88,5	-	0,0	(3.020)
Muebles para el hogar	17,2	6,5	77,1	0,0	0,0	(3.020)
Electrodomésticos u ordenadores personales	25,2	11,3	65,6	0,0	0,0	(3.020)
Electrodomésticos pequeños	25,1	8,4	67,3	0,1	0,0	(3.020)

Pregunta 2

De las siguientes afirmaciones, ¿cuál diría Ud. que describe mejor la situación económica de su hogar?

Le resulta difícil llegar a final de mes, por lo que han tenido que contraer deudas	5,3
Le resulta difícil llegar a final de mes, por lo que han tenido que echar mano de sus ahorros	10,2
Llega justo a final de mes	30,2
Ahorra un poco de dinero cada mes	41,3
Ahorra bastante dinero cada mes	11,8
N.S.	0,6
N.C.	0,7
(N)	(3.020)

Pregunta 3

¿Considera Ud. que la situación económica actual de su hogar es mejor o peor que hace seis meses?

Mejor	20,3
(NO LEER) Igual	46,8
Peor	32,4
N.S.	0,4
N.C.	0,1
(N)	(3.020)

SÓLO A QUIENES CONSIDERAN QUE LA SITUACIÓN ECONÓMICA DE SU HOGAR ES MEJOR QUE HACE SEIS MESES
(1 en P3)
(N=614)

Pregunta 4a

¿Por qué lo cree así? **(RESPUESTA ESPONTÁNEA)**. **(RESPUESTA MÚLTIPLE)**.

Mayor capacidad de ahorro familiar	13,6
Situación favorable que prevalece en su sector de trabajo	5,7
Mejora laboral/sueldo	26,0
Disminución del gasto familiar	12,5
Ha cubierto/cubrirá deudas pendientes/pago de hipoteca	5,1
Situación actual/futura del empleo	9,5
Incorporación de la persona entrevistada/miembro del hogar al mercado de trabajo	11,5
Aumento del ingreso familiar	19,8
Su situación actual es de estabilidad/ha mejorado	11,6
Todos/as los/as miembros del hogar trabajan	1,9
Situación de la economía general	1,3
Intuición/así lo cree	3,8
Aumento de la pensión	3,7
Otros	2,0
N.S.	1,0
N.C.	0,3
(N)	(614)

SÓLO A QUIENES CONSIDERAN QUE LA SITUACIÓN ECONÓMICA DE SU HOGAR ES PEOR QUE HACE SEIS MESES

(3 en P3)

(N=978)

Pregunta 4b

¿Por qué lo cree así? (RESPUESTA ESPONTÁNEA). (RESPUESTA MÚLTIPLE).

Alza continuada de precios/inflación	59,2
Mayor endeudamiento familiar	2,9
Situación que prevalece en su sector de trabajo	1,7
Estancamiento del sueldo/laboral	15,9
Dificultades económicas familiares/ingreso insuficiente	8,1
Aumento del gasto familiar	14,0
Situación actual/futura del empleo	4,1
Alza del precio de la vivienda/tipo de interés	2,6
Persona entrevistada/miembro del hogar está/se quedará en paro	9,6
Disminución del ingreso familiar	8,6
La pensión de jubilación resulta insuficiente	4,6
Disminución de la capacidad de ahorro	6,0
Intuición/así lo cree	1,0
Persona entrevistada/miembro del hogar se ha jubilado/jubilará	1,8
Pago de hipoteca	0,5
Política económica	4,2
Crisis económica	1,4
Situación de la política general	1,4
Problemas relacionados con la COVID-19	0,1
Situación exterior. Conflictos bélicos	0,2
Efectos derivados de catástrofes	1,0
Otros	0,6
(N)	(978)

Pregunta 5

¿Cuántas personas en su entorno se encuentran en paro y buscando trabajo en la actualidad?

Ninguna	55,7
1 persona	16,4
2 personas	10,2
3 personas	4,8
4 personas	2,7
De 5 a 9 personas	4,9
De 10 a 14 personas	1,8
De 15 a 19 personas	0,6
De 20 a 24 personas	0,4
25 y más personas	0,3
N.C.	2,1
(N)	(3.020)
Media	1,46
Desviación típica	4,07
(N)	(2.956)

Pregunta 6

¿Son más, menos o el mismo número que hace seis meses?

Más	11,7
El mismo número	78,0
Menos	8,0
N.S.	1,9
N.C.	0,5
(N)	(3.020)

Pregunta 7

¿Considera Ud. que la situación en España para encontrar/mejorar un puesto de trabajo es mejor o peor que hace seis meses?

Mejor	18,8
(NO LEER) Igual	29,8
Peor	41,1
N.S.	10,1
N.C.	0,3
(N)	(3.020)

Pregunta 8

En definitiva y teniendo en cuenta todo lo anterior, ¿considera Ud. que la situación actual de la economía española es mejor o peor que hace seis meses?

Mejor	21,1
(NO LEER) Igual	20,1
Peor	55,4
N.S.	3,1
N.C.	0,3
(N)	(3.020)

Pregunta 9

Ahora, mirando hacia el futuro, ¿considera Ud. que la situación en España para encontrar/mejorar un puesto de trabajo dentro de seis meses será mejor o peor que en la actualidad?

Mejor	29,4
(NO LEER) Igual	13,3
Peor	49,1
N.S.	7,8
N.C.	0,4
(N)	(3.020)

Pregunta 10

¿Cree Ud. que sus posibilidades de adquisición de bienes duraderos (coches, muebles, electrodomésticos, ordenadores, etc. nunca viviendas, bienes inmuebles) durante el próximo año serán mayores, menores o iguales que las de este año?

Mayores	15,4
Iguales	55,9
Menores	26,8
N.S.	1,6
N.C.	0,3
(N)	(3.020)

Pregunta 11

¿Cree Ud. que sus posibilidades de ahorro durante el próximo año serán mayores, menores o iguales que las de este año?

Mayores	18,0
Iguales	45,1
Menores	35,6
N.S.	1,1
N.C.	0,2
(N)	(3.020)

Pregunta 12

¿Considera Ud. que la situación económica de su hogar dentro de seis meses será mejor o peor que en la actualidad?

Mejor	30,9
(NO LEER) Igual	39,6
Peor	27,7
N.S.	1,7
N.C.	0,1
(N)	(3.020)

SÓLO A QUIENES CONSIDERAN QUE LA SITUACIÓN ECONÓMICA DE SU HOGAR SERÁ MEJOR DENTRO DE SEIS MESES

(1 en P12)

(N=933)

Pregunta 13a

¿Por qué lo cree así? **(RESPUESTA ESPONTÁNEA). (RESPUESTA MÚLTIPLE).**

Mayor capacidad de ahorro familiar	12,3
Situación favorable que prevalece en su sector de trabajo	5,9
Mejora laboral/sueldo	19,2
Disminución del gasto familiar	12,1
Ha cubierto/cubrirá deudas pendientes/pago de hipoteca	5,3
Situación actual/futura del empleo	16,2
Incorporación de la persona entrevistada/miembro del hogar al mercado de trabajo	16,1
Aumento del ingreso familiar	12,9
Su situación actual es de estabilidad/ha mejorado	7,0
Todos/as los/as miembros del hogar trabajan	2,4
Situación de la economía general	2,0
Intuición/así lo cree	17,7
Aumento de la pensión	1,5
Política económica	0,4
Situación de la política general	0,3
Problemas relacionados con la COVID-19	0,1
Otros	1,5
N.S.	0,4
N.C.	0,3
(N)	(933)

SÓLO A QUIENES CONSIDERAN QUE LA SITUACIÓN ECONÓMICA DE SU HOGAR SERÁ PEOR DENTRO DE SEIS MESES

(3 en P12)

(N=835)

Pregunta 13b

¿Por qué lo cree así? (RESPUESTA ESPONTÁNEA). (RESPUESTA MÚLTIPLE).

Alza continuada de precios/inflación	54,6
Mayor endeudamiento familiar	3,5
Situación que prevalece en su sector de trabajo	2,4
Estancamiento del sueldo/laboral	22,1
Dificultades económicas familiares/ingreso insuficiente	5,3
Aumento del gasto familiar	14,3
Situación actual/futura del empleo	7,6
Alza del precio de la vivienda/tipo de interés	3,0
Persona entrevistada/miembro del hogar está/se quedará en paro	6,3
Disminución del ingreso familiar	7,0
La pensión de jubilación resulta insuficiente	5,0
Disminución de su capacidad de ahorro	5,5
Intuición/así lo cree	4,4
Persona entrevistada/miembro del hogar se ha jubilado/jubilará	1,3
Pago de hipoteca	0,9
Política económica	8,1
Crisis económica	6,8
Situación de la política general	5,1
Situación exterior. Conflictos bélicos	2,2
Efectos derivados de catástrofes	0,3
Otros	0,8
N.C.	0,1
(N)	(835)

Pregunta 14

En definitiva, considerando todo lo anterior, ¿considera Ud. que la situación de la economía española dentro de seis meses será mejor o peor que la actual?

Mejor	26,6
(NO LEER) Igual	16,0
Peor	52,8
N.S.	4,3
N.C.	0,2
(N)	(3.020)

Pregunta 15

El crecimiento de los precios (o inflación) en España durante este último año ha sido del 2,9%, ¿cree Ud. que los precios crecerán durante el próximo año más, menos o igual que en el último año?

Más	62,9
Igual	27,8
Menos	6,2
N.S.	2,8
N.C.	0,2
(N)	(3.020)

Pregunta 16

¿Y cree Ud. que durante el próximo año el tipo de interés al que las entidades financieras prestan el dinero, subirá, bajará o se mantendrá?

Subirá	36,7
Se mantendrá	32,9
Bajará	20,7
N.S.	9,2
N.C.	0,4
(N)	(3.020)

Pregunta 17

En términos generales, ¿cree Ud. que el precio de la vivienda durante el próximo año subirá, bajará o se mantendrá?

Subirá	78,1
Se mantendrá	16,4
Bajará	3,4
N.S.	1,8
N.C.	0,3
(N)	(3.020)

Pregunta 18

Ud. personalmente ¿tiene planes de comprar vivienda en el próximo año?

Sí	12,5
No	87,0
N.S.	0,3
N.C.	0,2
(N)	(3.020)

Pregunta 19

Sexo:

Hombre	48,6
Mujer	51,4
(N)	(3.020)

Pregunta 20

¿Qué edad tiene Ud.?

De 16 a 17 años	2,4
De 18 a 24 años	8,6
De 25 a 34 años	13,1
De 35 a 44 años	16,7
De 45 a 54 años	19,2
De 55 a 64 años	16,4
65 y más años	23,7
(N)	(3.020)

Pregunta 21

¿Ha ido Ud. a la escuela o cursado algún tipo de estudios?

No, es analfabeto/a	0,1
No, pero sabe leer y escribir	0,5
Sí, ha ido a la escuela	99,4
N.C.	-
(N)	(3.020)

SÓLO A QUIENES HAN IDO A LA ESCUELA

(3 en P21)

(N=3.000)

Pregunta 22a

¿Cuáles son los estudios de más alto nivel oficial que Ud. ha cursado (con independencia de que los haya terminado o no)?

Menos de 5 años de escolarización	1,0
Educación Primaria (Educación Primaria de LOGSE, 5º curso de EGB, enseñanza primaria antigua)	4,0
F.P. Básica (FPB). Cualificación profesional grado inicial (FP grado inicial). PCPI (Programas de Cualificación Profesional Inicial, que no precisan de titulación académica de la primera etapa de secundaria para su realización). Programas de garantía social	0,2
Educación secundaria (ESO, EGB. Graduado Escolar. Certificado de Escolaridad, Bachillerato Elemental)	14,1
FP de Grado Medio (ciclo/módulo formativo de FP (grado medio), de Artes Plásticas y Diseño, Música y Danza, enseñanzas deportivas, FP I, Bachiller Laboral Elemental. Oficialía Industrial; Bachillerato Comercial)	6,5
Bachillerato (Bachillerato LOGSE, BUP, Bachillerato Superior (6º), Bachillerato Universitario (7º), incluidos COU y PREU)	15,2
FP de Grado Superior (ciclo/módulo formativo de FP (grado superior) de Artes Plásticas, Diseño, Música y Danza, Deporte, FP II, Bachillerato Laboral Superior, Maestría industrial, perito/a mercantil; Secretariado de 2º grado; Grado Medio conservatorio)	12,4
Arquitectura/Ingeniería Técnica (aparejador/a; peritos/as)	1,9
Diplomatura (ATENCIÓN: sólo diplomaturas oficiales, no codificar aquí los tres primeros años de una licenciatura o grado con mayor duración)	6,8
Grado (estudios de grado, enseñanzas artísticas equivalentes (desde 2006))	6,5
Licenciatura (titulaciones con equivalencia oficial: 2º ciclo INEF; Danza y Arte Dramático (desde 1992); Grado Superior de Música)	14,0
Arquitectura/Ingeniería	3,1
Máster oficial universitario (especialidades médicas o equivalente)	9,9
Doctorado	2,3
Títulos propios de posgrado (máster no oficial, etc.)	1,2
Otros estudios	0,6
N.S./No recuerda	0,3
N.C.	-
(N)	(3.000)

SÓLO A QUIENES HAN IDO A LA ESCUELA

(3 en P21)

(N=3.000)

Pregunta 22b

¿Y está Ud. cursando estudios oficiales en la actualidad? ¿Cuáles? (RESPUESTA MÚLTIPLE). (ANOTAR TODAS LAS OPCIONES QUE MENCIONE).

Educación secundaria obligatoria	0,6
FP de grado medio	1,0
Bachillerato	1,4
FP de grado superior	1,9
Estudios universitarios	5,4
Estudios oficiales de posgrado y doctorado	3,1
Otros estudios	2,9
No está cursando estudios	83,8
N.C.	0,0
(N)	(3.000)

Pregunta 23**ESTUDIOS.**

Sin estudios	1,6
Primaria	4,0
Secundaria inferior	14,0
Secundaria superior	15,1
F.P.	19,0
Universitarios	45,4
Otros	0,6
N.C.	0,3
(N)	(3.020)

Pregunta 24

¿Cuál es su estado civil?

Casado/a	47,9
Soltero/a	36,8
Viudo/a	6,0
Separado/a	2,5
Divorciado/a	6,8
N.C.	0,0
(N)	(3.020)

Pregunta 25

¿Actualmente cuántas personas, además de Ud., conviven en su hogar?

Vive solo/a	13,9
1 persona	33,0
2 personas	23,2
3 personas	20,9
4 personas	6,4
Más de 4 personas	2,4
N.C.	0,2
(N)	(3.020)
Media	1,81
Desviación típica	1,27
(N)	(3.015)

SÓLO A QUIENES VIVEN EN EL HOGAR CON ALGUNA PERSONA

(Todos excepto 'Vive solo/a' o 'N.C.' en P25)

(N=2.596)

Pregunta 25a

¿Y está Ud. viviendo? (RESPUESTA MÚLTIPLE).

Con su cónyuge o pareja	71,2
Con sus hijos/as o de su cónyuge o pareja	44,8
Con su padre y/o madre o de su cónyuge o pareja	20,9
Con sus hermanos/as y/o con otros/as ascendientes/parientes o de su cónyuge o pareja	13,7
Con amigos/as o compañeros/as de trabajo	3,0
Otra situación (cuidadores/as, servicio doméstico, etc.)	1,3
N.C.	0,0
(N)	(2.596)

SÓLO A QUIENES VIVEN EN EL HOGAR CON ALGUNA PERSONA
(Todos excepto 'Vive solo/a' o 'N.C.' en P25)
(N=2.596)

Pregunta 25b

Incluyéndole a Ud., ¿cuántas personas en su hogar tienen ingresos de trabajo o de rentas o de pensiones o subsidios?

Ninguna	1,2
1 persona	20,5
2 personas	60,8
3 personas	12,9
4 personas	3,8
Más de 4 personas	0,8
N.C.	0,1
(N)	(2.596)
Media	2,00
Desviación típica	0,77
(N)	(2.593)

SÓLO A QUIENES VIVEN EN EL HOGAR CON ALGUNA PERSONA
(Todos excepto 'Vive solo/a' o 'N.C.' en P25)
(N=2.596)

Pregunta 26

¿Quién es la persona que aporta más ingresos al hogar?

La persona entrevistada	41,3
Otra persona	48,3
(NO LEER) La persona entrevistada y otra casi a partes iguales	9,2
N.C.	1,2
(N)	(2.596)

Pregunta 27

Pensando en los ingresos netos que por todos los conceptos entran en su hogar cada mes, incluyendo los suyos, ¿en cuál de los siguientes tramos que voy a leerle se situaría Ud.?

Menos de 1.100 €	9,9
De 1.100 a 1.800 €	21,5
De 1.801 a 2.700 €	24,3
De 2.701 a 3.900 €	20,0
Más de 3.900 €	20,8
N.S.	2,1
N.C.	1,5
(N)	(3.020)

Pregunta 28

¿En cuál de las siguientes situaciones se encuentra Ud. actualmente?

Trabaja (por cuenta propia o por cuenta ajena)	51,8
Jubilado/a o pensionista (anteriormente ha trabajado)	23,9
Pensionista (anteriormente no ha trabajado)	2,3
Parado/a y ha trabajado antes	5,7
Parado/a y busca su primer empleo	0,5
Estudiante	8,5
Trabajo doméstico no remunerado	5,0
Otra situación	2,1
N.C.	-
(N)	(3.020)

Pregunta 28a

ACTIVIDAD.

Ocupado/a	51,8
Parado/a	6,2
Inactivo/a	41,9
(N)	(3.020)

Pregunta 29

Cuando se habla de política se utilizan normalmente las expresiones izquierda y derecha. Situándonos en una escala que va del 1 al 10, en la que 1 significa 'lo más a la izquierda' y 10 'lo más a la derecha', ¿en qué casilla se colocaría Ud.?

1 Izquierda	9,8
2	6,2
3	12,8
4	9,9
5	20,9
6	7,5
7	8,4
8	6,1
9	1,8
10 Derecha	6,1
N.S.	2,6
N.C.	7,9
(N)	(3.020)
Media	4,86
Desviación típica	2,48
(N)	(2.702)

Pregunta 30

¿Tiene Ud. la nacionalidad española desde que nació o la ha adquirido con posterioridad?

Desde que nació	88,5
La ha adquirido con posterioridad	5,7
No tiene nacionalidad española	5,7
N.C.	-
(N)	(3.020)

SÓLO A QUIENES TIENEN NACIONALIDAD ESPAÑOLA

(1 o 2 en P30)

(N=2.846)

Pregunta 31

¿Me podría decir si en las elecciones generales del 23 de julio de 2023...?

Fue a votar y votó	80,4
No tenía edad para votar	2,8
Fue a votar pero no pudo hacerlo	0,4
No fue a votar porque no pudo	3,4
Prefirió no votar	10,9
No tenía derecho a voto	0,8
No recuerda	0,4
N.C.	0,8
(N)	(2.846)

SÓLO A QUIENES TIENEN NACIONALIDAD ESPAÑOLA Y VOTARON EN LAS ELECCIONES GENERALES DE 2023
(1 o 2 en P30 y 1 en P31)
(N=2.289)

Pregunta 31aR

¿Y podría decirme a qué partido o coalición votó Ud.? (RECODIFICADA).

PP	21,6
PSOE	28,8
VOX	6,8
Sumar	11,6
ERC	1,7
Junts	1,5
EH Bildu	1,0
EAJ-PNV	0,9
BNG	0,8
CCa	0,2
UPN	0,1
PACMA	0,8
Otro partido	2,4
En blanco	2,8
Voto nulo	0,9
No recuerda	5,0
N.C.	13,2
(N)	(2.289)

SÓLO A QUIENES TIENEN NACIONALIDAD ESPAÑOLA
(1 o 2 en P30)
(N=2.846)

Pregunta 31aa**RECUERDO DE VOTO EN ELECCIONES GENERALES DE 2023.**

PP	17,3
PSOE	23,2
VOX	5,4
Sumar	9,3
ERC	1,4
Junts	1,2
EH Bildu	0,8
EAJ-PNV	0,7
BNG	0,6
CCa	0,2
UPN	0,1
PACMA	0,6
Otro partido	1,9
En blanco	2,2
Nulo	0,7
No tenía edad	2,8
No votó	14,7
No tenía derecho a voto	0,8
No recuerda	4,5
N.C.	11,4
(N)	(2.846)

SÓLO A QUIENES NO TIENEN NACIONALIDAD ESPAÑOLA O LA ADQUIRIERON CON POSTERIORIDAD A SU NACIMIENTO

(2 o 3 en P30)

(N=346)

Pregunta 32a

¿Cómo definiría Ud. su manejo del castellano?

Lo habla un poco	1,7
Lo habla más o menos bien	8,6
Lo habla con fluidez	11,9
Lo habla como si fuera nativo/a	14,6
Es su idioma materno	63,0
N.C.	0,2
(N)	(346)

Pregunta 33

¿La vivienda en la que Ud. vive es...?

En propiedad por compra, totalmente pagada	39,7
En propiedad por compra y con pagos o hipotecas pendientes	29,4
En alquiler	18,9
En propiedad por herencia o donación	6,8
Cedida gratis o a bajo precio por un/a familiar, la empresa, etc.	3,5
Otra forma	0,7
N.S.	0,8
N.C.	0,2
(N)	(3.020)

Pregunta 34

RÉGIMEN DE TENENCIA DE LA VIVIENDA.

Propietarios/as	46,4
Propietarios/as con hipoteca	29,4
En alquiler	18,9
Otra situación	4,3
N.S.	0,8
N.C.	0,2
(N)	(3.020)