

**ÍNDICE DE CONFIANZA DEL CONSUMIDOR.
MES DE MARZO 2024**

AVANCE DE RESULTADOS

Estudio nº 3449

Marzo 2024

NOTA ACLARATORIA sobre la realización del ICC de marzo

El Índice de Confianza del Consumidor (ICC) del mes de marzo 2024 sigue recogiendo un contexto **especial y atípico** debido a la crisis global motivada por el virus COVID-19. A esta **situación de excepcionalidad** se le suma desde marzo de 2022 la crisis provocada por la guerra en Ucrania, hechos que siguen afectando, lógicamente, a las valoraciones de la situación actual y de las expectativas de los consumidores en España.

El trabajo de campo se realizó del **25 al 27 de marzo 2024**, en la fase de nueva normalidad y con unas expectativas que siguen condicionadas por el clima de incertidumbre existente.

ÍNDICE DE CONFIANZA DEL CONSUMIDOR.
MES DE MARZO 2024

AVANCE DE RESULTADOS

FICHA TÉCNICA

Estudio nº 3449

Marzo 2024

Ámbito:

Nacional.

Universo:

Población residente de ambos sexos de 16 años y más.

Tamaño de la muestra:

Diseñada: 3.000 entrevistas, con la siguiente distribución según disponibilidad de tipo de teléfono:
Sólo fijo o fijo y móvil: 1.754
Sólo móvil: 1.246

Realizada: 3.024 entrevistas, con la siguiente distribución según disponibilidad de tipo de teléfono:
Sólo fijo o fijo y móvil: 1.695
Sólo móvil: 1.329

Afijación:

Proporcional.

Ponderación:

Con el fin de corregir desviaciones detectadas en la recogida sobre la muestra diseñada se ha procedido a elaborar unos coeficientes de ponderación incluidos en la variable PESO del fichero de microdatos.

La información empleada en el cálculo de los coeficientes de ponderación ha sido, por un lado, la distribución de la población residente de 16 años y más según sexo, tramos de edad (16-17 años, 18-24 años; 25-34 años; 35-44 años; 45-54 años; 55-64 años y 65 años y más), la situación de actividad (ocupado, parado e inactivo) y la disponibilidad de tipo de teléfono. Los datos de referencia son el Padrón Municipal de Habitantes a 1 de enero de 2022, la EPA del cuarto trimestre de 2023 y la Encuesta de TIC_H de 2023.

Procedimiento de muestreo:

Con los teléfonos fijos se lleva a cabo un muestreo bietápico estratificado, con selección de las unidades primarias de muestreo (hogares) a través de una selección aleatoria de teléfonos y de las unidades últimas (individuos) según cuotas cruzadas de sexo y edad y cuota de actividad (ocupado, parado y resto).

Con los teléfonos móviles se procede al marcado aleatorio de números (RDD) aplicándose en la selección de los individuos las mismas cuotas que en los teléfonos fijos. En caso de contactar con personas que tengan también teléfono fijo, se incorporan a la muestra de fijo + móvil.

Los estratos se han formado por el cruce de las 17 comunidades autónomas junto con las ciudades autónomas de Ceuta y Melilla, con el tamaño de hábitat de los municipios dividido en 7 categorías: menor o igual de 2.000 habitantes; de 2.001 a 10.000; de 10.001 a 50.000; de 50.001 a 100.000; de 100.001 a 400.000; de 400.001 a 1.000.000; y más de 1.000.000 de habitantes.

Los cuestionarios se han aplicado mediante entrevista telefónica personal.

Error muestral:

Para un nivel de confianza del 95,5% (dos sigmas) y $P = Q$, el error de muestreo es de $\pm 1,8\%$ para el conjunto de la muestra y en el supuesto de muestreo aleatorio simple.

Fecha de realización:

Del 25 al 27 de marzo de 2024.

**ÍNDICE DE CONFIANZA DEL CONSUMIDOR.
MES DE MARZO 2024**

EVOLUCIÓN DE RESULTADOS

Estudio nº 3449

Marzo 2024

El **Índice mensual de Confianza del Consumidor (ICC)** ha sido elaborado en España por el Instituto de Crédito Oficial entre los años 2004 y 2011. Desde noviembre de 2011 el ICC lo elabora el Centro de Investigaciones Sociológicas.

El ICC se calcula como media aritmética de los balances de la **situación actual** de la economía familiar, de la economía española y del empleo, respecto a la que existía hace seis meses, y de las **expectativas** respectivas para los próximos seis meses.

Tanto el ICC como los propios índices de situación actual y de expectativas pueden tomar valores que oscilan entre 0 y 200. Por encima de 100, indica una percepción positiva de los consumidores y por debajo de 100 una percepción negativa.

En el siguiente enlace se puede consultar una explicación más detallada del ICC y su metodología:

http://www.cis.es/cis/opencms/ES/13_Indicadores/Indicadores/ICC/index.jsp

Comentarios al ICC del mes de marzo de 2024

	Mar 2023	Abr 2023	May 2023	Jun 2023	Jul 2023	Sep 2023	Oct 2023	Nov 2023	Dic 2023	Ene 2024	Feb 2024	Mar 2024
ÍNDICE DE CONFIANZA CONSUMIDOR	67,4	73,0	81,5	92,4	94,4	77,2	70,5	76,7	77,6	78,6	78,5	82,5
ÍNDICE DE SITUACIÓN ACTUAL	54,8	62,8	71,5	83,2	87,1	68,4	62,5	67,3	70,1	69,2	70,7	76,0
ÍNDICE DE EXPECTATIVAS	80,1	83,1	91,5	101,6	101,7	86,0	78,5	86,0	85,2	87,9	86,3	89,1

- El ICC del mes de marzo se sitúa en 82,5 puntos, lo que representa 4,1 punto más que el dato del mes anterior. Este aumento del índice se debe a la evolución de sus dos componentes: por un lado, la valoración de la situación actual sube 5,3 puntos y, por otro, la valoración de las expectativas crece 2,8 puntos, respecto al mes de febrero. El incremento intermensual del ICC en términos relativos es del 5,2%, resultado del aumento de un 7,5% de la valoración de la situación actual y de la subida de un 3,2% de la valoración de las expectativas de futuro en este mes (gráfico 1.1).

En relación con el mes de marzo del año anterior, la evolución interanual del ICC es muy positiva: aumenta en 15,1 puntos. Esta mejora es debida al aumento de 21,2 puntos de la valoración de la situación actual en el último año y a una mejora de 9 puntos en las expectativas de futuro respecto a marzo de 2023. En términos porcentuales, el aumento del ICC es mayor, aumenta un 22,4% desde el mes de marzo del pasado año, como resultado de la mejora del 38,7% en la valoración de la situación actual y del 11,2% en la valoración de las expectativas en los últimos doce meses (gráfico 1.2).

Expresado como tasa de variación mensual, como ya se ha visto, el ICC ha crecido en marzo 0,052 respecto al pasado mes de febrero y la tasa de variación interanual ha aumentado 0,224 con relación al mismo mes de 2023. Por otro lado, tomando como base enero de 2005, el ICC se encuentra en estos momentos 15,8 puntos por debajo de los valores que se obtuvieron entonces, mientras que en marzo de hace un año se encontraba en 32,2 puntos por detrás del dato de enero de 2005 (gráficos 1.3, 1.4 y 1.5).

La evolución trimestral del ICC resulta positiva tanto a corto plazo como en términos anuales. El ICC en el primer trimestre del presente año sube 4,9 puntos respecto al IV trimestre de 2023. Este aumento se debe a la mejor valoración de la situación actual, que crece 5,3 puntos, y al incremento de 4,5 puntos de la valoración de las expectativas. En términos porcentuales el crecimiento es algo mayor, el ICC aumenta 6,6% debido a la subida del 8% de la valoración del Índice de Situación Actual y del 5,4% de la valoración del Índice de Expectativas. Comparando los resultados con el primer trimestre del pasado año 2023, los datos actuales suponen un aumento del 13% en tasa trimestral interanual del ICC, motivado por la subida del 23,9% en la valoración de la situación actual respecto al primer trimestre de hace un año y por el crecimiento del 5,4% de las expectativas de futuro (Gráficos 1.6, 1.7 y 1.8).

- **El Índice de la Situación Actual** alcanza este mes 76 puntos, con un crecimiento de 5,3 puntos en relación con el obtenido el pasado mes de febrero. Esto supone una subida en términos relativos del 7,5%, reflejo de la evolución de sus tres componentes: la valoración de la situación económica actual sube 8,2 puntos respecto al mes de febrero, situándose en 64,6 puntos; mientras que la valoración de la situación de los hogares crece 2,6 puntos, alcanzando los 84,4 puntos y la valoración del mercado de trabajo llega a 78,9 puntos, lo que supone un aumento respecto a febrero de 5,1 puntos (gráfico 2.1).

El crecimiento interanual del Índice de Situación Actual es de 21,2 puntos. En términos relativos y comparando con los datos de marzo de 2023, la evolución es muy positiva, aumentando un 38,7% respecto al mismo mes del pasado año. Este resultado se debe a la evolución interanual positiva de la valoración de sus tres componentes, la situación económica crece 25,1 puntos, la valoración de la situación en los hogares mejora 22,7 puntos y las opciones que ofrece el mercado de trabajo se valoran con 15,8 puntos más que en marzo del año pasado. El crecimiento en términos relativos es mayor, un 63,5% crece la valoración de la situación económica actual, el 36,8% aumenta la valoración de la situación de los hogares y la valoración de la situación actual del empleo está un 25% por encima de la valoración de marzo de 2023 (gráfico 2.2).

La evolución trimestral de este índice vuelve a mostrar unos resultados muy similares a los ya comentados para el ICC, positivos tanto en términos anuales como a corto plazo y se debe a la evolución de sus componentes. Así, la valoración de la situación económica crece 14,9 puntos respecto al primer trimestre del pasado 2023, las valoraciones del mercado de trabajo aumentan 8,5 puntos y la situación de los hogares mejora 18,2 puntos en el último año. En términos relativos la evolución de la economía se valora un 33,6% mejor que el primer trimestre de hace un año, la valoración de la situación del mercado de trabajo tiene un 12,8% más y la valoración de la situación de los hogares sube un 28,8%. También en relación con el cuarto trimestre de 2023, la evolución tiene un signo positivo: la valoración de la situación actual de la economía aumenta 5,5 puntos, la valoración del empleo sube 3 puntos y la situación de los hogares se valora 7,5 puntos más en los últimos 90 días. En términos porcentuales las diferencias son mayores: tanto la valoración de la situación actual de la economía como la valoración de la situación de los hogares muestran un crecimiento del 10,2%, mientras que la valoración del mercado de trabajo sube un 4,1% respecto al último trimestre del 2023 (Gráfico 2.3).

- **El Índice de Expectativas** alcanza este mes de marzo los 89,1 puntos, un resultado 2,8 puntos mayor que los 86,3 puntos registrados en el mes de febrero, lo que representa un aumento de 3,2% en términos relativos. Este resultado se debe a la evolución de sus tres componentes: la valoración de la evolución de la economía en el futuro con 80 puntos muestra un incremento de 4,4 puntos respecto a febrero, la valoración de la futura situación de los hogares presenta una ligera subida de 0,9 puntos, alcanzando los 103,6 puntos y las expectativas sobre el futuro del mercado de trabajo aumentan 3,1 puntos, situándose este mes de marzo en los 83,6 puntos (gráfico 3.1).

En comparación con los datos de marzo de 2023, la evolución interanual del Índice de Expectativas sigue la misma línea positiva que el ICC y el Índice de Situación Actual y aumenta en 9 puntos, un 11,2% en términos relativos. En cuanto a sus componentes, respecto a marzo del pasado año, las expectativas sobre la situación económica del país crecen 11,1 puntos y las expectativas referidas al futuro del empleo también aumentan 5 puntos en estos últimos doce meses, al igual que la valoración de la futura situación de los hogares que muestra una mejora de 10,8 puntos. En términos relativos, el incremento de las expectativas respecto de la situación económica general es de 16,1%, el de la valoración del futuro del mercado de trabajo es del 6,4% y la valoración del futuro de los hogares mejora en un 11,6% respecto a marzo de 2023 (gráfico 3.2).

La evolución trimestral de este índice es positiva en la comparación más inmediata y en la comparación interanual, siguiendo las mismas pautas descritas para el ICC y el Índice de Situación Actual. Esto se debe a la evolución de sus tres componentes, que tienen una evolución positiva a corto plazo: la valoración de las expectativas respecto de la economía en general sube un 6,7% con relación al anterior trimestre, las expectativas respecto a la evolución del mercado de trabajo crecen un 5,1%, y en el caso de la situación futura de los hogares, esta se valora un 4,7% más que en el cuarto trimestre de 2023. En relación con el primer trimestre del pasado año, las expectativas sobre la economía aumentan 5,1% y las expectativas para la situación de los hogares mejoran un 10,3%, mientras que las expectativas sobre el futuro del mercado de trabajo se mantienen exactamente igual en el primer trimestre de 2023 (Gráfico 3.3).

- Finalmente, y como información adicional al ICC, la evolución de las expectativas en relación con los precios, los tipos de interés, las posibilidades de ahorro de los hogares y la compra de bienes duraderos muestran pequeñas diferencias con respecto al mes anterior. En términos mensuales, se observa una leve subida de los temores de inflación respecto al mes de febrero de 0,3 puntos y las expectativas sobre un futuro aumento de los tipos de interés prácticamente se mantienen igual, con una subida de 0,1 punto desde el pasado mes. Por otro lado, hay un suave descenso de las expectativas del ahorro de 1,7 puntos respecto al mes de febrero y las expectativas de consumo también bajan ligeramente en 0,6 puntos. (gráfico 4.1).

Sin embargo, en términos trimestrales, en este primer trimestre del año y con relación al último trimestre del anterior año, aumentan las expectativas de consumo un 3,1% y las expectativas de ahorro un 3,9%, mientras que los temores de inflación suben un 1,3% y descienden las expectativas de futuras subidas de tipos un 14,3%. Por otro lado, en comparación con el mismo trimestre de 2023 las diferencias son mayores: las expectativas de consumo suben el 6,5%, las expectativas de ahorro crecen un 9,8%, los temores de inflación aumentan un 9,9% y las sospechas de futuras subidas de los tipos de interés bajan un 27,4% respecto al primer trimestre de 2023 (Gráfico 4.2).

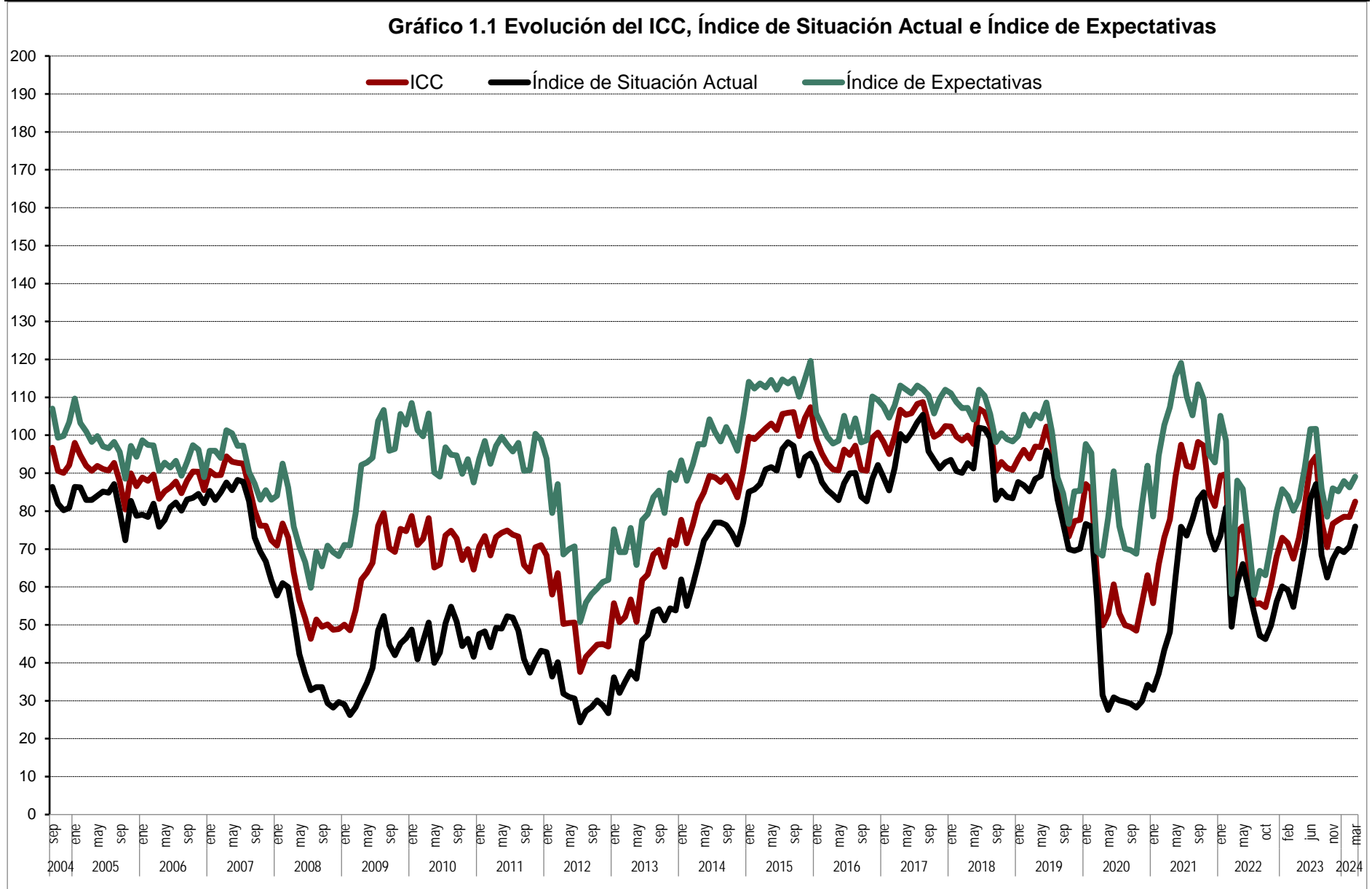



Gráfico 1.3 ICC tasa mensual (en %)



Gráfico 1.4 ICC tasa interanual (en %)

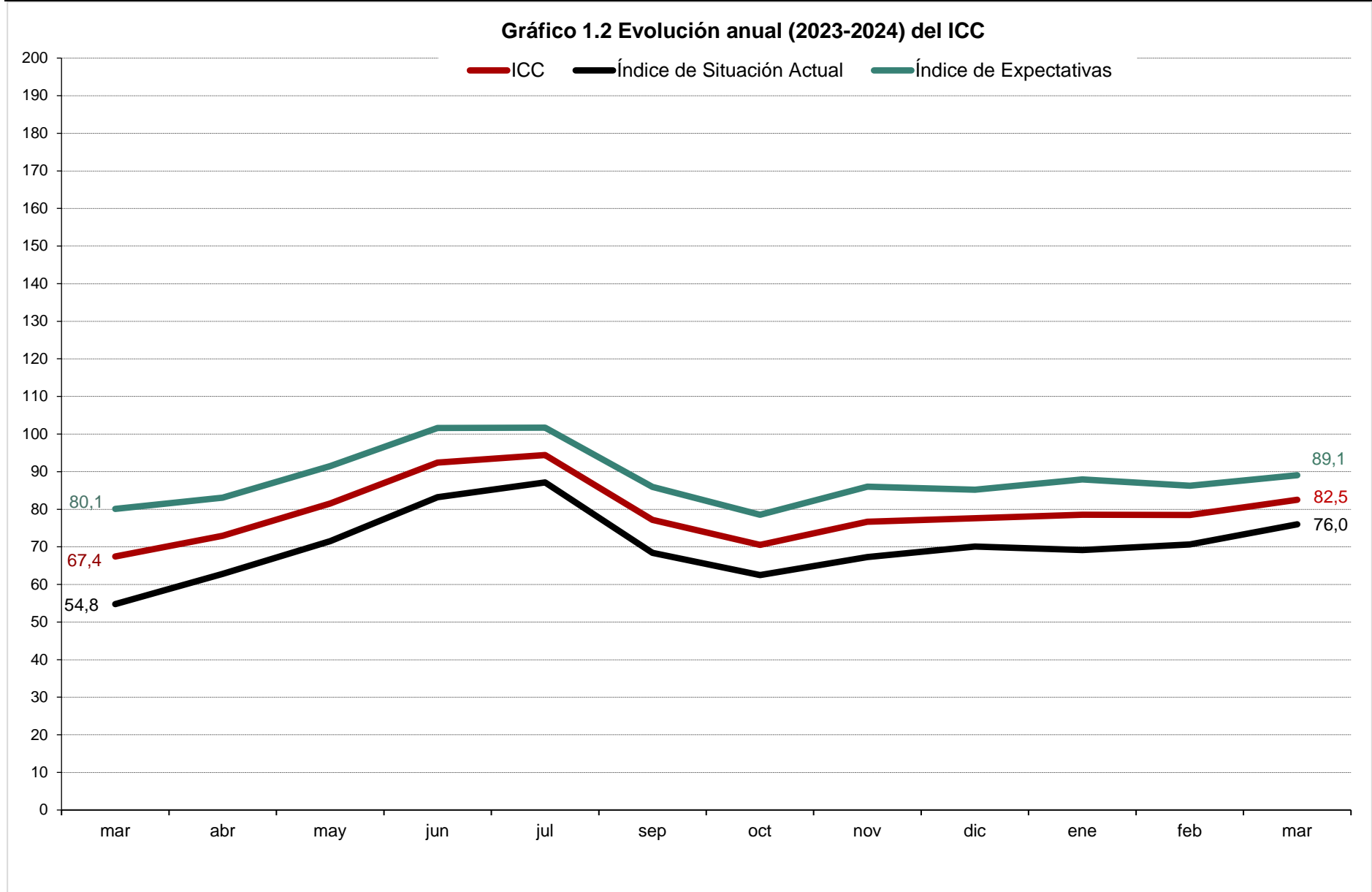

Gráfico 1.5 ICC (eje dcho.) y tasa de variación en % (eje izq.).
Base = enero 05 = 0 izq. y 100 dcha.

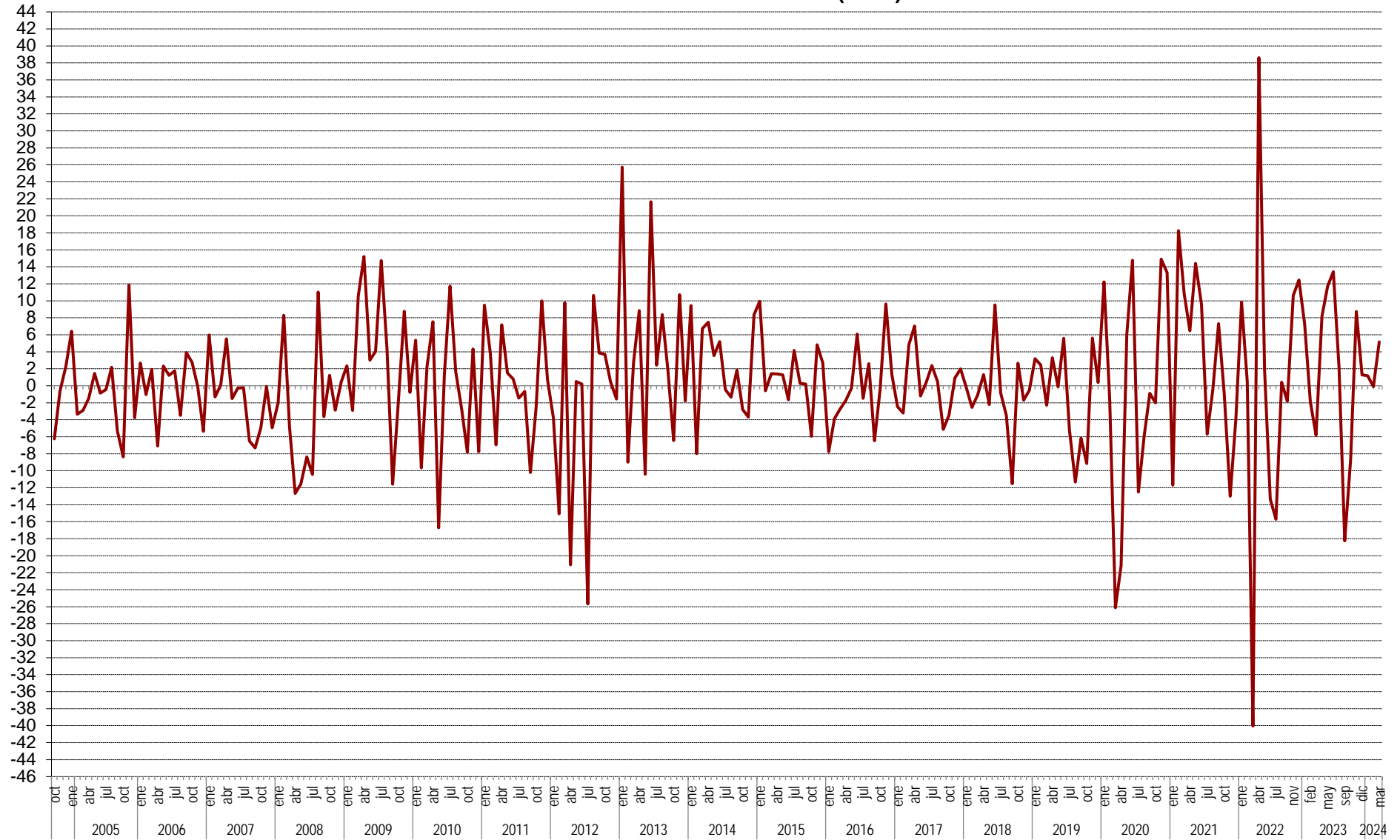

Gráfico 1.6 Evolución trimestral del ICC, Índice de Situación Actual e Índice de Expectativas

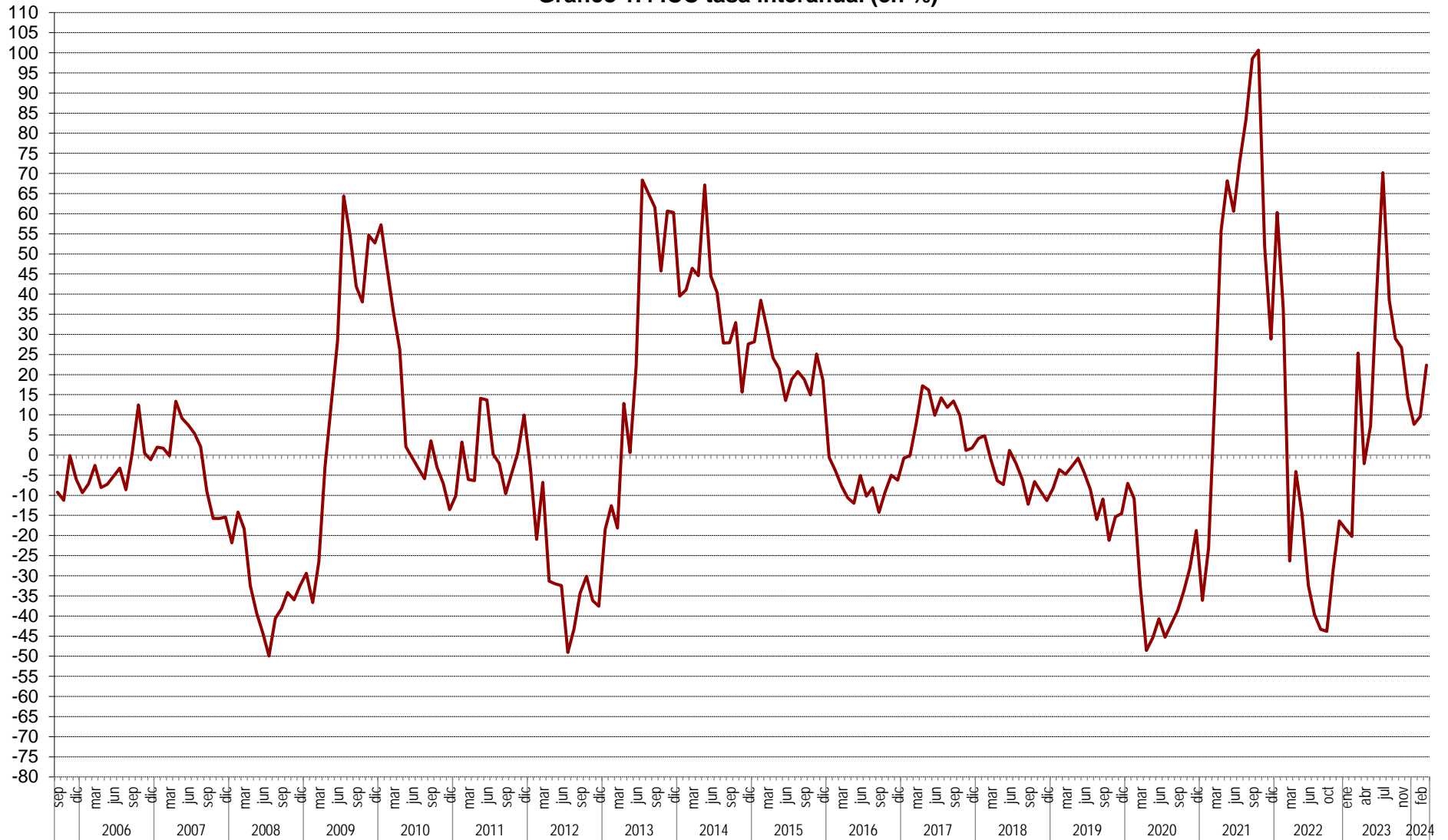

Gráfico 1.7 ICC tasa trimestral (2005-2024) %

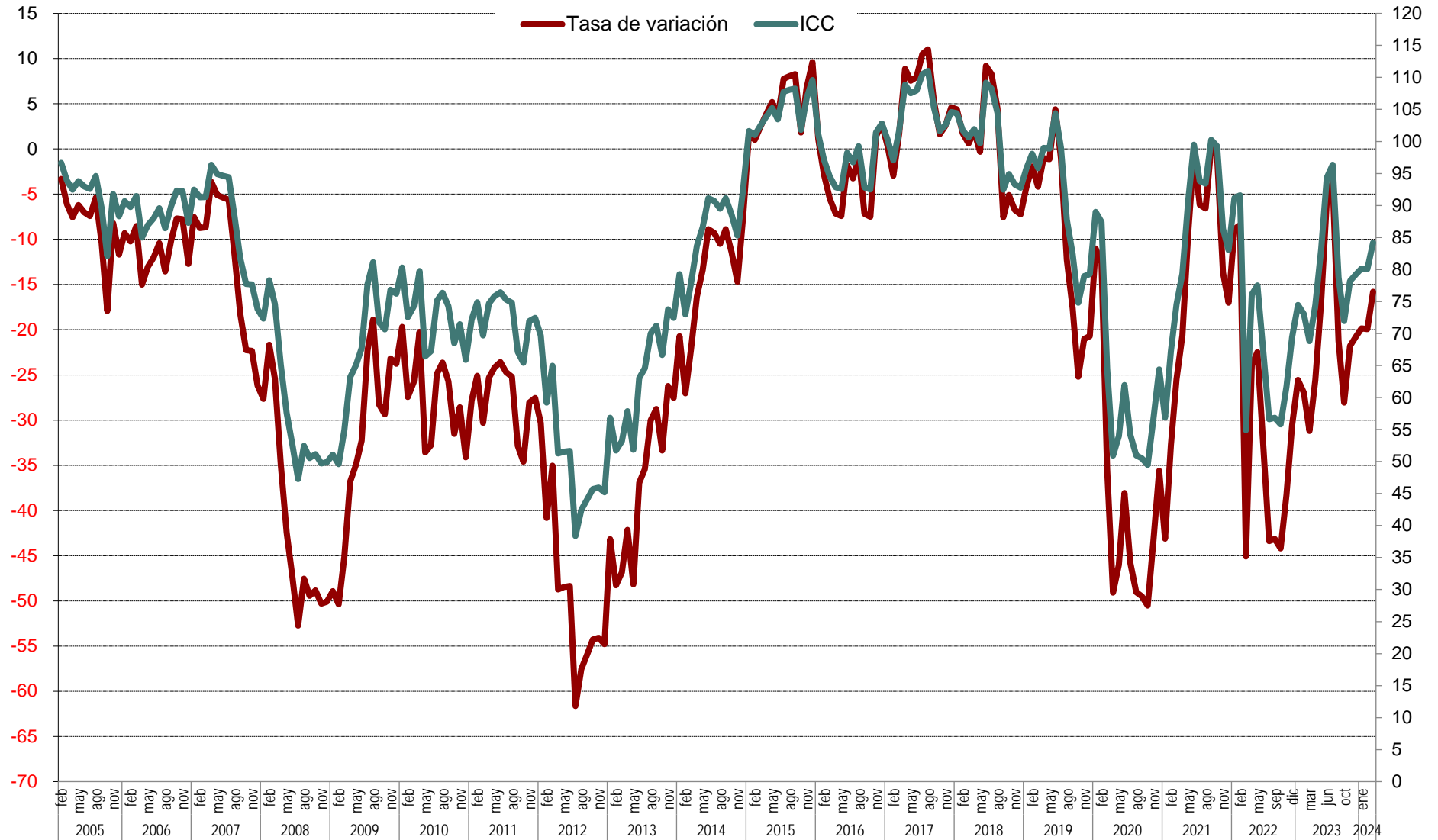

Gráfico 1.8 ICC tasa trimestral interanual (2005-2024) en %

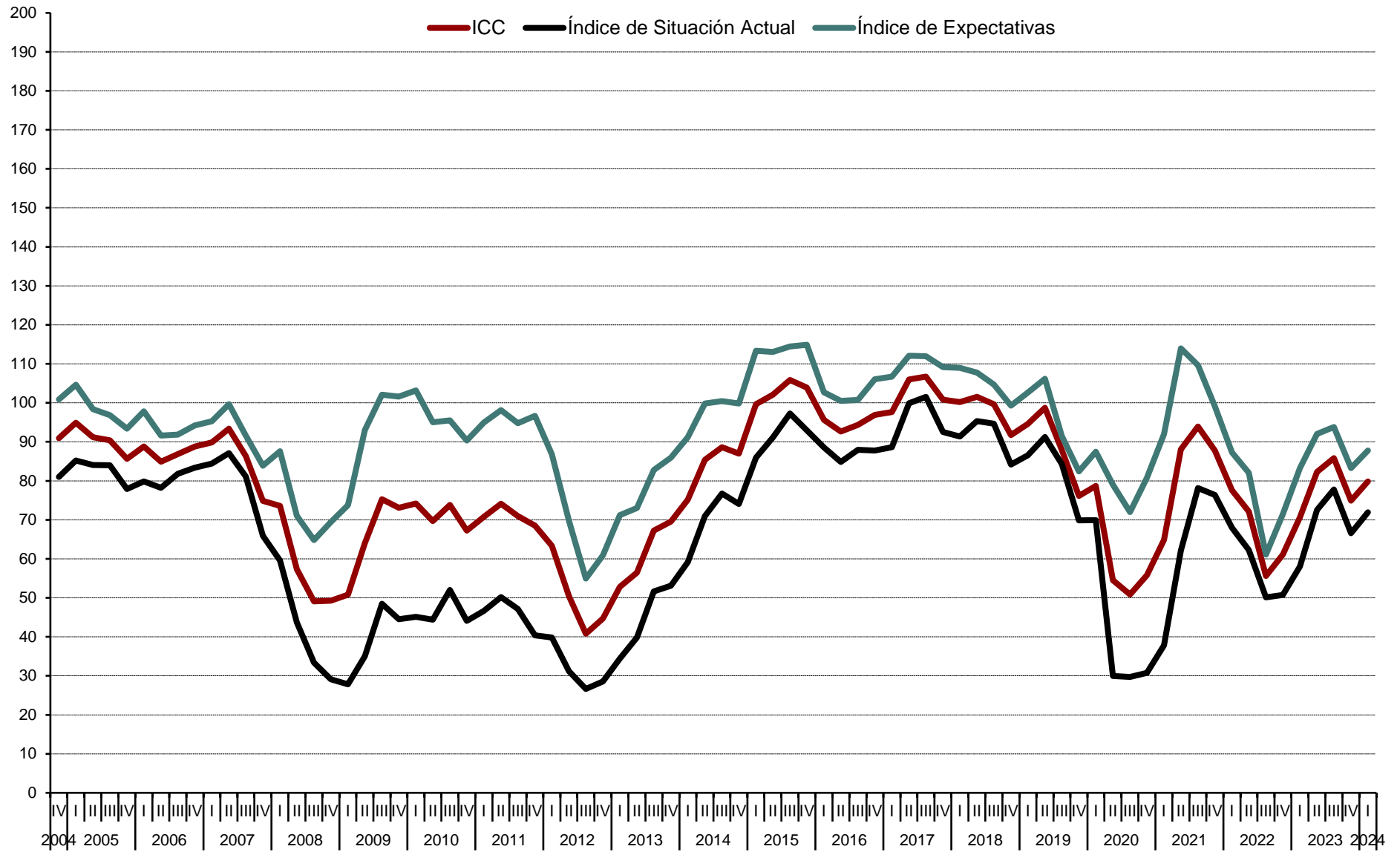

Gráfico 2.1 Valoración de la situación actual de la economía española, del hogar y del empleo

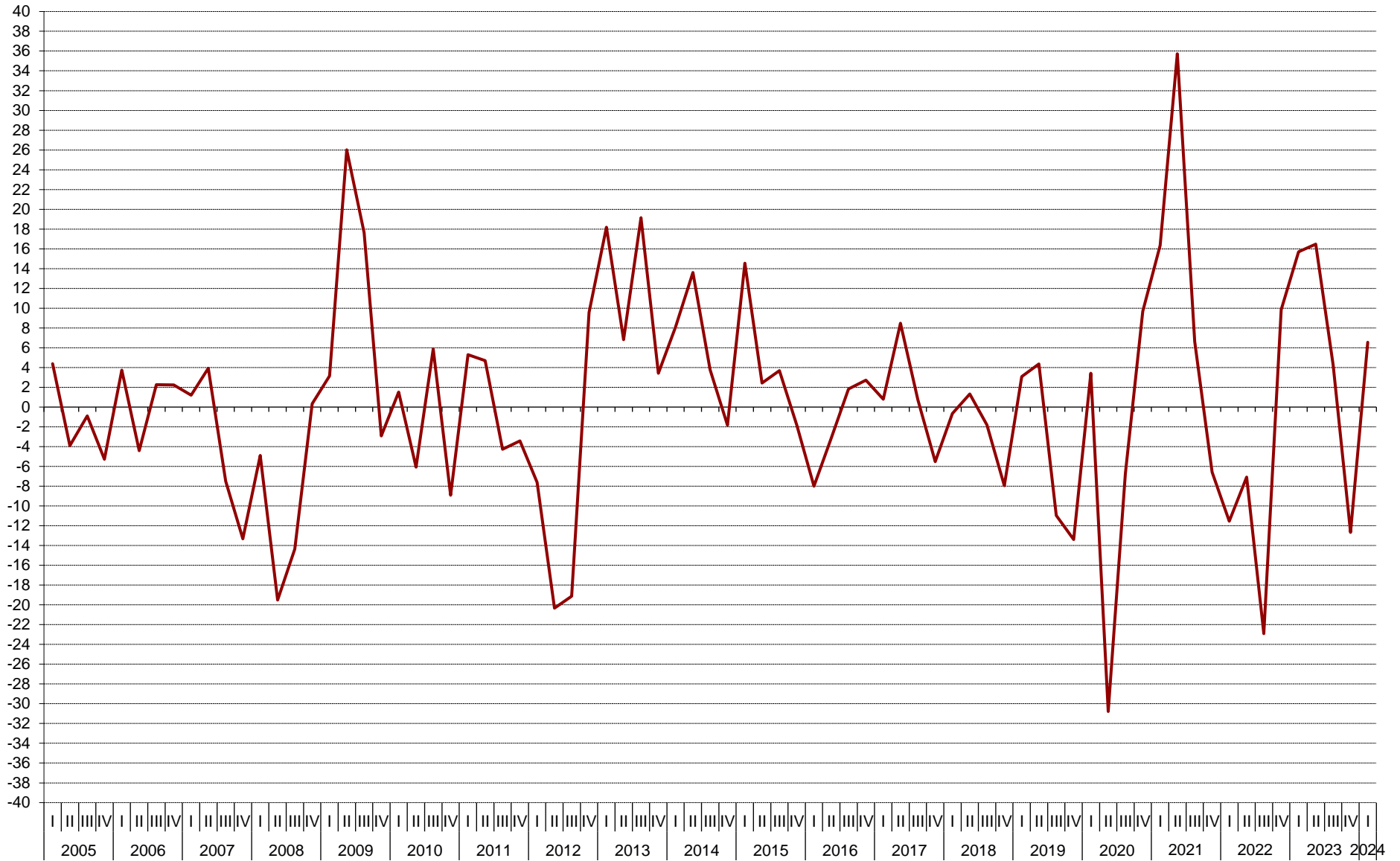

Gráfico 2.2 Evolución anual (2023-2024) del Índice de Situación Actual

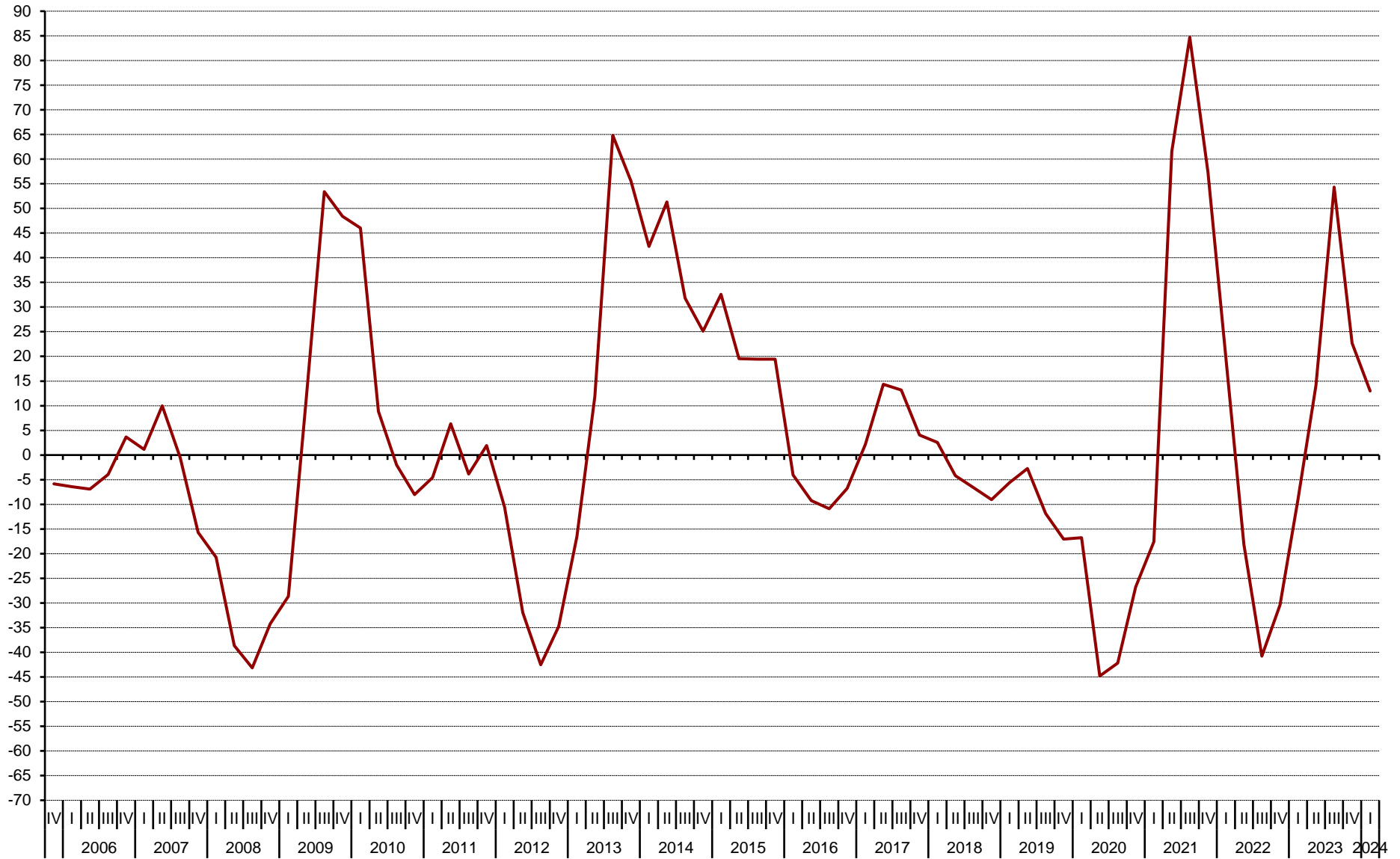

Gráfico 2.3 Evolución trimestral de la situación actual de la economía, del hogar y del empleo

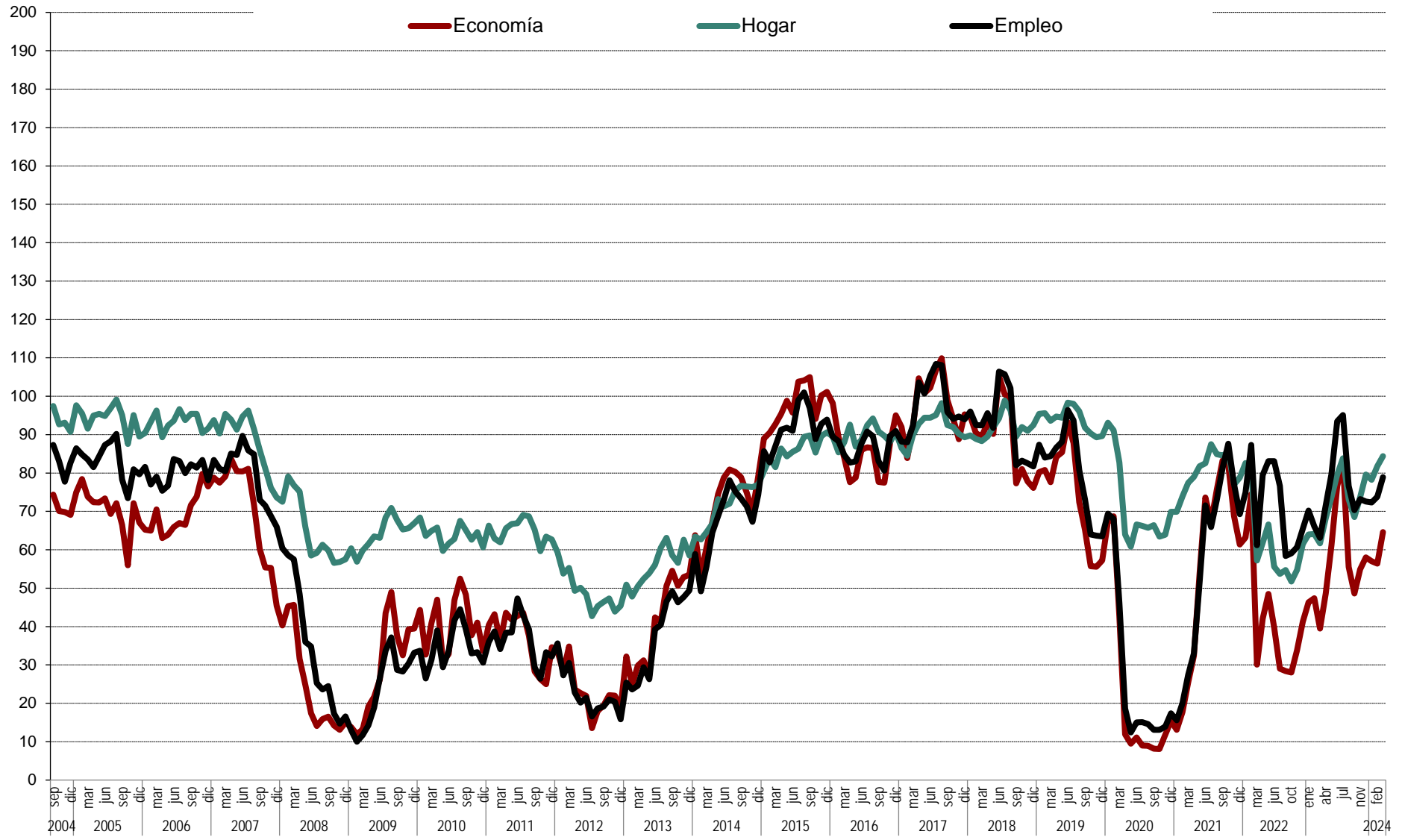

Gráfico 3.1 Evolución mensual de las expectativas

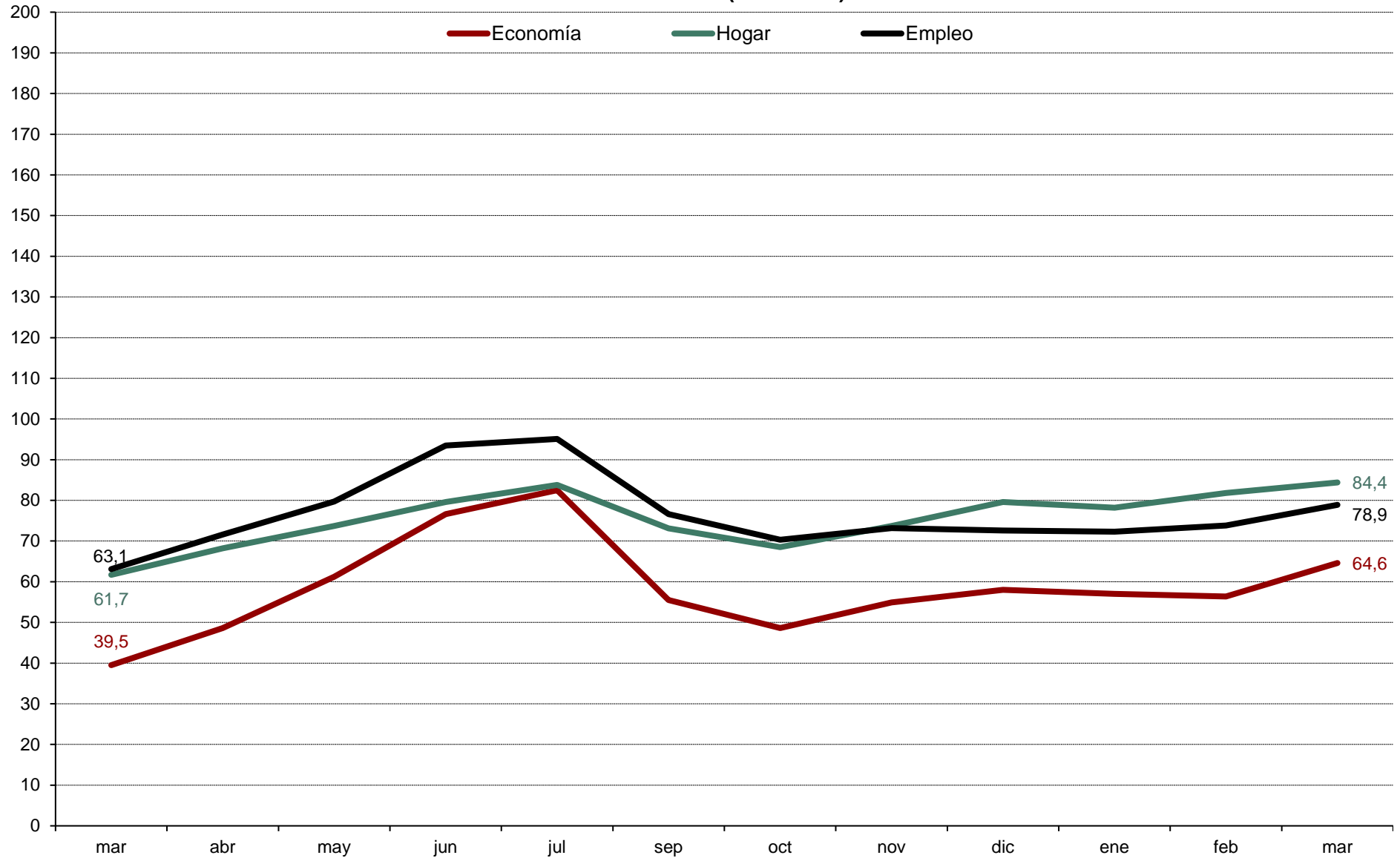

Gráfico 3.2 Evolución anual (2023-2024) de las expectativas

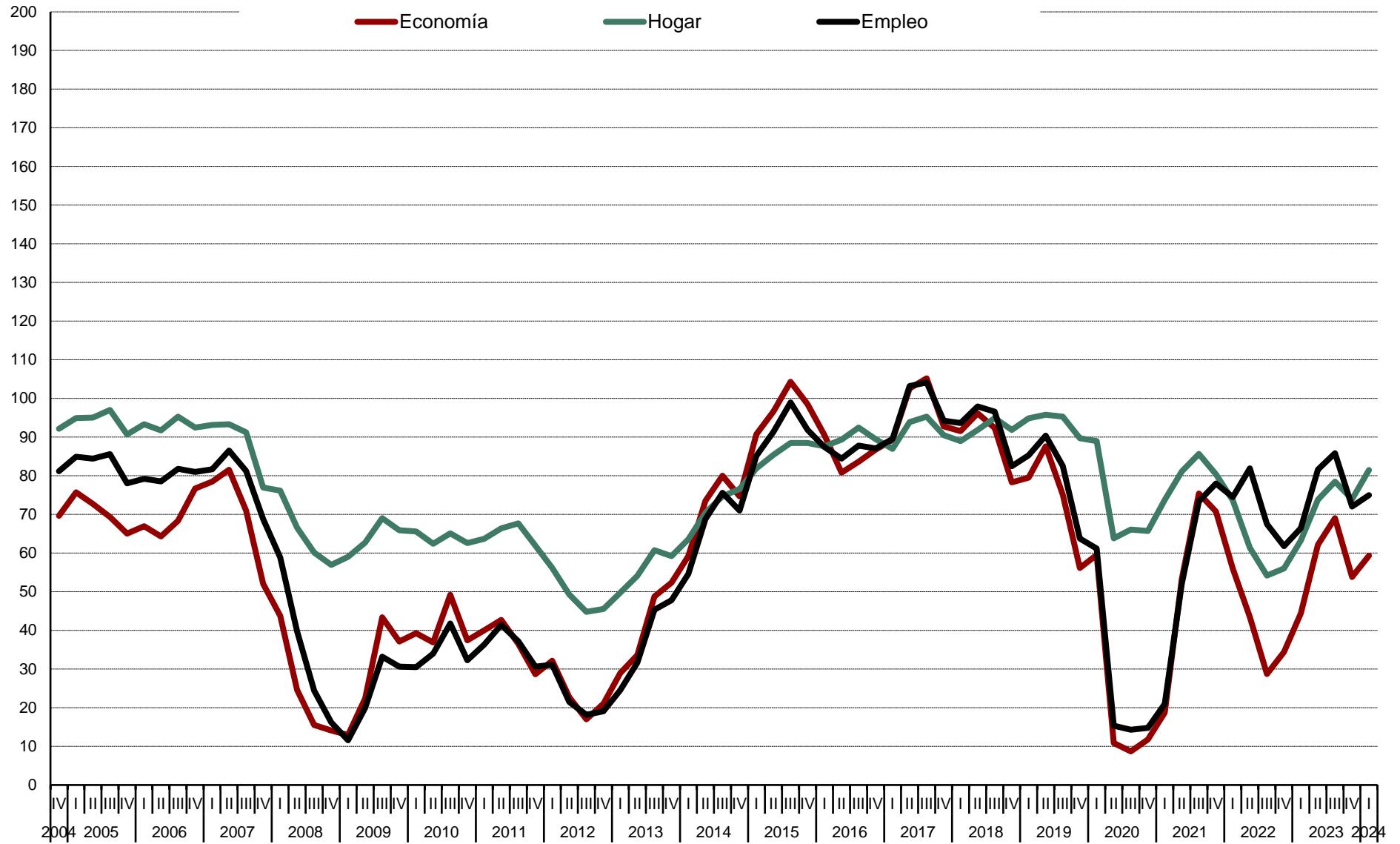

Gráfico 3.3 Evolución trimestral de las expectativas

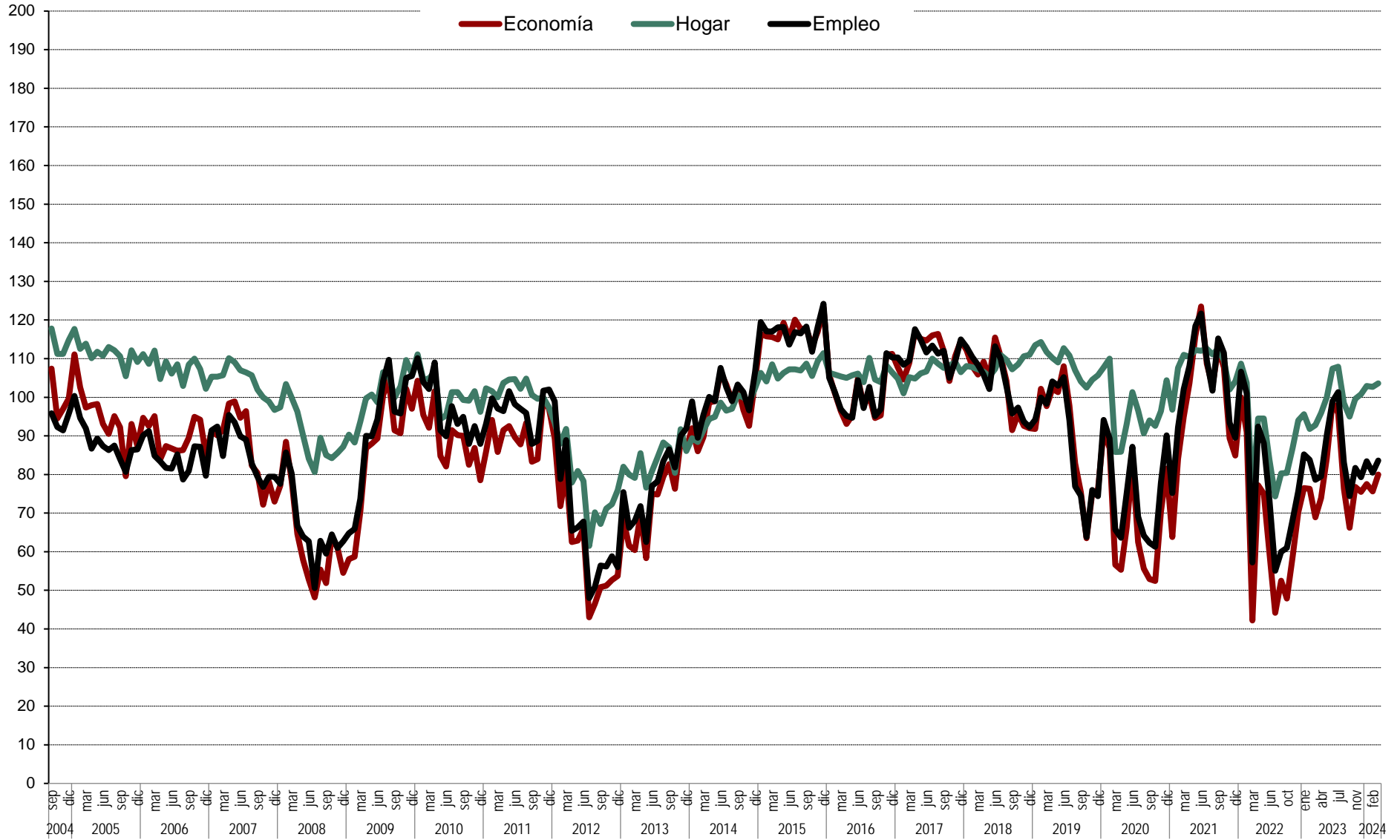

Gráfico 4.1 Evolución mensual de las expectativas sobre precios, tipo de interés, ahorro y consumo duradero

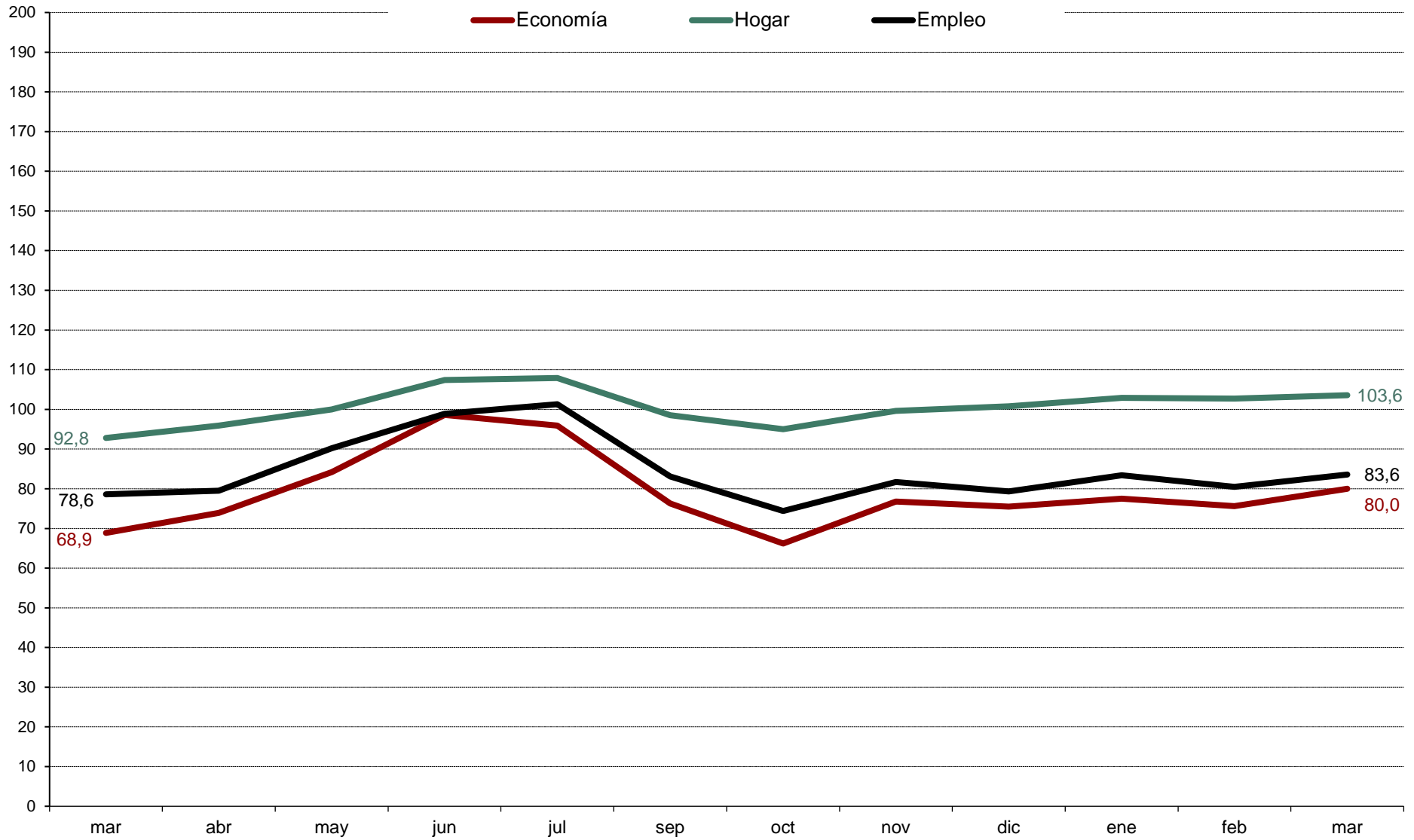

Gráfico 4.2 Evolución trimestral de las expectativas sobre precios, tipo de interés, ahorro y consumo duradero

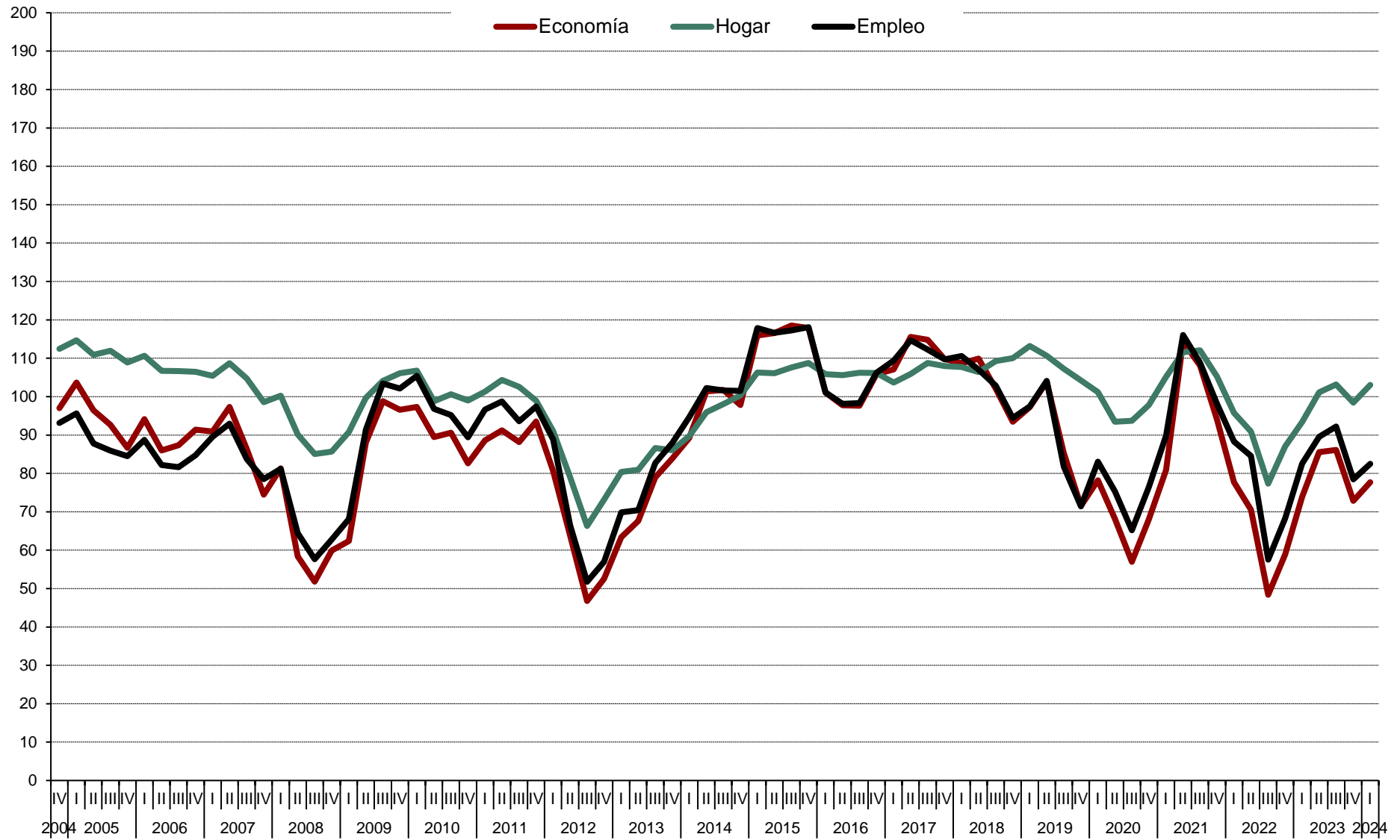

ÍNDICE DE CONFIANZA DEL CONSUMIDOR.
MES DE MARZO 2024

AVANCE DE RESULTADOS

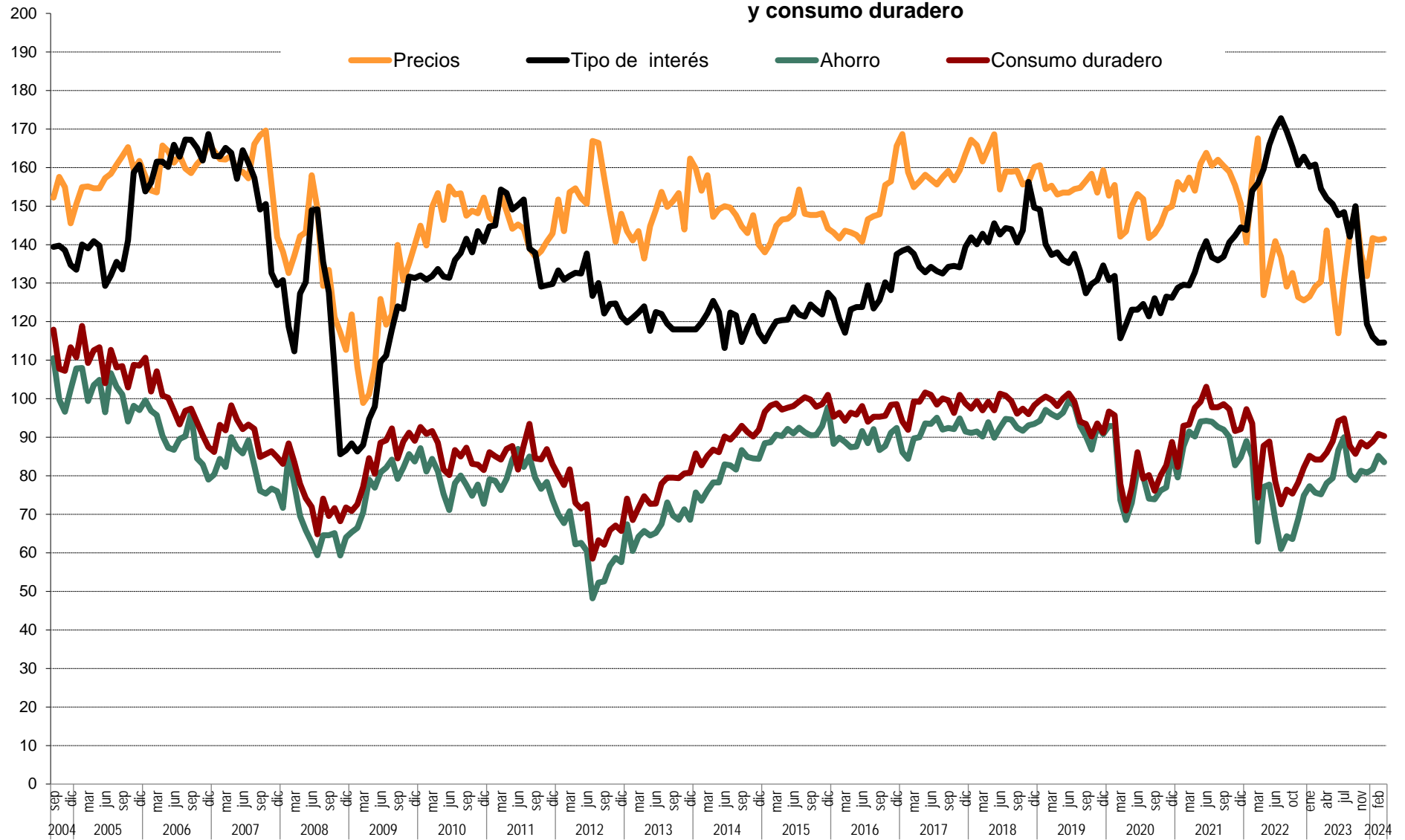
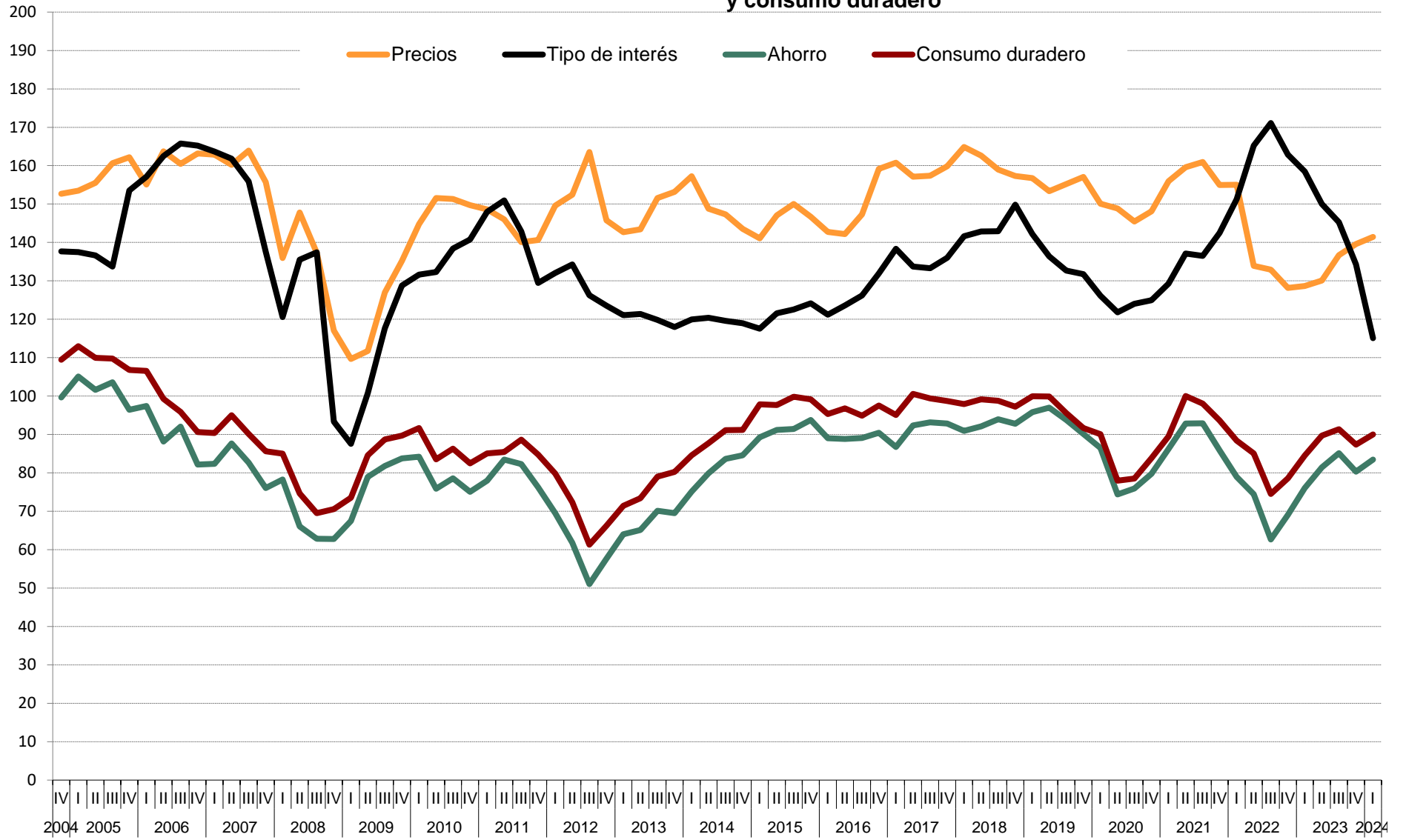
DISTRIBUCIONES MARGINALES

Estudio nº 3449

Marzo 2024

NOTAS:

A. Los/as entrevistadores/as no ofrecen las opciones de respuesta "NO LEER", pero las registran cuando son mencionadas espontáneamente por las personas entrevistadas.

B. Las categorías de respuesta que muestran porcentaje 0,0 han recibido al menos una mención en la encuesta pero, debido a la presentación de resultados con 1 solo decimal y al redondeo, no llega a visualizarse el valor real. Si las categorías no han sido respondidas por ninguna persona entrevistada, en los resultados se indica con un guión '-'.

Pregunta 1

En los últimos seis meses, ¿ha adquirido Ud. o algún miembro de su hogar alguno de los siguientes bienes? **(RESPUESTA MÚLTIPLE)**. **(RECOGER TODAS LAS QUE DIGA LA PERSONA ENTREVISTADA PARA CADA TIPO DE BIEN)**.

	Sí el/ella ha adquirido	Sí, lo ha adquirido otra persona de su hogar	No	N.S.	N.C.	(N)
Automóvil/moto	5,3	4,7	90,2	0,0	-	(3.024)
Muebles para el hogar	15,9	6,7	78,0	0,1	-	(3.024)
Electrodomésticos u ordenadores personales	24,0	9,0	68,1	-	0,0	(3.024)
Electrodomésticos pequeños	22,9	8,5	68,9	0,4	0,0	(3.024)

Pregunta 2

De las siguientes afirmaciones, ¿cuál diría Ud. que describe mejor la situación económica de su hogar?

Le resulta difícil llegar a final de mes, por lo que han tenido que contraer deudas	5,4
Le resulta difícil llegar a final de mes, por lo que han tenido que echar mano de sus ahorros	10,3
Llega justo a final de mes	30,4
Ahorra un poco de dinero cada mes	43,0
Ahorra bastante dinero cada mes	9,8
N.S.	0,8
N.C.	0,3
(N)	(3.024)

Pregunta 3

¿Considera Ud. que la situación económica actual de su hogar es mejor o peor que hace seis meses?

Mejor	19,4
(NO LEER) Igual	45,2
Peor	35,0
N.S.	0,2
N.C.	0,1
(N)	(3.024)

SÓLO A QUIENES CONSIDERAN QUE LA SITUACIÓN ECONÓMICA DE SU HOGAR ES MEJOR QUE HACE SEIS MESES

(1 en P3)

(N=586)

Pregunta 4a

¿Por qué lo cree así? **(RESPUESTA ESPONTÁNEA)**. **(RESPUESTA MÚLTIPLE)**.

Mayor capacidad de ahorro familiar	12,6
Situación favorable que prevalece en su sector de trabajo	6,9
Mejora laboral/sueldo	29,9
Disminución del gasto familiar	11,9
Ha cubierto/cubrirá deudas pendientes/pago de hipoteca	6,0
Situación actual/futura del empleo	7,8
Incorporación de la persona entrevistada/miembro del hogar al mercado de trabajo	10,0
Aumento del ingreso familiar	19,5
Su situación actual es de estabilidad/ha mejorado	7,6
Todos/as los/as miembros del hogar trabajan	2,6
Situación de la economía general	1,8
Intuición/así lo cree	4,3
Aumento de la pensión	4,6
Otros	0,6
N.S.	0,4
N.C.	0,3
(N)	(586)

SÓLO A QUIENES CONSIDERAN QUE LA SITUACIÓN ECONÓMICA DE SU HOGAR ES PEOR QUE HACE SEIS MESES

(3 en P3)

(N=1.060)

Pregunta 4b

¿Por qué lo cree así? (RESPUESTA ESPONTÁNEA). (RESPUESTA MÚLTIPLE).

Alza continuada de precios/inflación	64,3
Mayor endeudamiento familiar	3,3
Situación que prevalece en su sector de trabajo	1,8
Estancamiento del sueldo/laboral	11,1
Dificultades económicas familiares/ingreso insuficiente	5,2
Aumento del gasto familiar	13,3
Situación actual/futura del empleo	3,6
Alza del precio de la vivienda/tipo de interés	3,4
Persona entrevistada/miembro del hogar está/se quedará en paro	8,6
Disminución del ingreso familiar	7,8
La pensión de jubilación resulta insuficiente	2,9
Disminución de la capacidad de ahorro	6,7
Intuición/así lo cree	0,3
Persona entrevistada/miembro del hogar se ha jubilado/jubilará	0,7
Pago de hipoteca	1,0
Política económica	3,2
Crisis económica	3,8
Situación de la política general	1,4
Situación exterior. Conflictos bélicos	0,1
Otros	1,8
N.C.	0,2
(N)	(1.060)

Pregunta 5

¿Cuántas personas en su entorno se encuentran en paro y buscando trabajo en la actualidad?

Ninguna	58,2
1 persona	14,5
2 personas	8,2
3 personas	5,7
4 personas	3,6
De 5 a 9 personas	5,1
De 10 a 14 personas	2,1
De 15 a 19 personas	0,3
De 20 a 24 personas	0,4
25 y más personas	0,4
N.C.	1,6
(N)	(3.024)
Media	1,42
Desviación típica	3,41
(N)	(2.974)

Pregunta 6

¿Son más, menos o el mismo número que hace seis meses?

Más	11,0
El mismo número	79,6
Menos	7,2
N.S.	1,7
N.C.	0,5
(N)	(3.024)

Pregunta 7

¿Considera Ud. que la situación en España para encontrar/mejorar un puesto de trabajo es mejor o peor que hace seis meses?

Mejor	19,9
(NO LEER) Igual	28,3
Peor	41,0
N.S.	10,2
N.C.	0,7
(N)	(3.024)

Pregunta 8

En definitiva y teniendo en cuenta todo lo anterior, ¿considera Ud. que la situación actual de la economía española es mejor o peor que hace seis meses?

Mejor	21,0
(NO LEER) Igual	19,5
Peor	56,4
N.S.	2,6
N.C.	0,4
(N)	(3.024)

Pregunta 9

Ahora, mirando hacia el futuro, ¿considera Ud. que la situación en España para encontrar/mejorar un puesto de trabajo dentro de seis meses será mejor o peor que en la actualidad?

Mejor	31,3
(NO LEER) Igual	12,9
Peor	47,7
N.S.	7,5
N.C.	0,6
(N)	(3.024)

Pregunta 10

¿Cree Ud. que sus posibilidades de adquisición de bienes duraderos (coches, muebles, electrodomésticos, ordenadores, etc. nunca viviendas, bienes inmuebles) durante el próximo año serán mayores, menores o iguales que las de este año?

Mayores	14,5
Iguales	59,1
Menores	24,2
N.S.	1,5
N.C.	0,6
(N)	(3.024)

Pregunta 11

¿Cree Ud. que sus posibilidades de ahorro durante el próximo año serán mayores, menores o iguales que las de este año?

Mayores	17,5
Iguales	46,9
Menores	34,0
N.S.	1,4
N.C.	0,3
(N)	(3.024)

Pregunta 12

¿Considera Ud. que la situación económica de su hogar dentro de seis meses será mejor o peor que en la actualidad?

Mejor	31,1
(NO LEER) Igual	39,3
Peor	27,5
N.S.	2,0
N.C.	0,2
(N)	(3.024)

SÓLO A QUIENES CONSIDERAN QUE LA SITUACIÓN ECONÓMICA DE SU HOGAR SERÁ MEJOR DENTRO DE SEIS MESES

(1 en P12)

(N=940)

Pregunta 13a

¿Por qué lo cree así? **(RESPUESTA ESPONTÁNEA). (RESPUESTA MÚLTIPLE).**

Mayor capacidad de ahorro familiar	12,4
Situación favorable que prevalece en su sector de trabajo	7,2
Mejora laboral/sueldo	16,8
Disminución del gasto familiar	11,0
Ha cubierto/cubrirá deudas pendientes/pago de hipoteca	4,8
Situación actual/futura del empleo	15,3
Incorporación de la persona entrevistada/miembro del hogar al mercado de trabajo	16,3
Aumento del ingreso familiar	12,4
Su situación actual es de estabilidad/ha mejorado	5,9
Todos/as los/as miembros del hogar trabajan	2,9
Situación de la economía general	3,8
Intuición/así lo cree	18,4
Aumento de la pensión	0,9
Política económica	1,5
Situación de la política general	0,4
Problemas relacionados con la COVID-19	0,1
Otros	1,5
N.S.	1,0
N.C.	0,2
(N)	(940)

SÓLO A QUIENES CONSIDERAN QUE LA SITUACIÓN ECONÓMICA DE SU HOGAR SERÁ PEOR DENTRO DE SEIS MESES

(3 en P12)

(N=831)

Pregunta 13b

¿Por qué lo cree así? (RESPUESTA ESPONTÁNEA). (RESPUESTA MÚLTIPLE).

Alza continuada de precios/inflación	56,4
Mayor endeudamiento familiar	4,0
Situación que prevalece en su sector de trabajo	2,7
Estancamiento del sueldo/laboral	21,4
Dificultades económicas familiares/ingreso insuficiente	7,2
Aumento del gasto familiar	16,4
Situación actual/futura del empleo	6,6
Alza del precio de la vivienda/tipo de interés	2,8
Persona entrevistada/miembro del hogar está/se quedará en paro	5,5
Disminución del ingreso familiar	6,4
La pensión de jubilación resulta insuficiente	5,5
Disminución de su capacidad de ahorro	5,4
Intuición/así lo cree	4,5
Persona entrevistada/miembro del hogar se ha jubilado/jubilará	1,5
Pago de hipoteca	0,4
Política económica	5,1
Crisis económica	6,2
Situación de la política general	4,7
Situación exterior. Conflictos bélicos	2,3
Otros	1,0
N.S.	0,3
(N)	(831)

Pregunta 14

En definitiva, considerando todo lo anterior, ¿considera Ud. que la situación de la economía española dentro de seis meses será mejor o peor que la actual?

Mejor	30,4
(NO LEER) Igual	14,4
Peor	50,4
N.S.	4,6
N.C.	0,3
(N)	(3.024)

Pregunta 15

El crecimiento de los precios (o inflación) en España durante este último año ha sido del 2,8%, ¿cree Ud. que los precios crecerán durante el próximo año más, menos o igual que en el último año?

Más	53,3
Igual	31,9
Menos	11,8
N.S.	2,5
N.C.	0,6
(N)	(3.024)

Pregunta 16

¿Y cree Ud. que durante el próximo año el tipo de interés al que las entidades financieras prestan el dinero, subirá, bajará o se mantendrá?

Subirá	35,7
Se mantendrá	32,9
Bajará	21,1
N.S.	9,9
N.C.	0,4
(N)	(3.024)

Pregunta 17

En términos generales, ¿cree Ud. que el precio de la vivienda durante el próximo año subirá, bajará o se mantendrá?

Subirá	64,0
Se mantendrá	26,8
Bajará	5,7
N.S.	3,2
N.C.	0,3
(N)	(3.024)

Pregunta 18

Ud. personalmente ¿tiene planes de comprar vivienda en el próximo año?

Sí	9,7
No	89,9
N.S.	0,3
N.C.	0,1
(N)	(3.024)

Pregunta 19

Sexo:

Hombre	48,6
Mujer	51,4
(N)	(3.024)

Pregunta 20

¿Qué edad tiene Ud.?

De 16 a 17 años	2,5
De 18 a 24 años	8,4
De 25 a 34 años	13,0
De 35 a 44 años	17,2
De 45 a 54 años	19,1
De 55 a 64 años	16,3
65 y más años	23,5
(N)	(3.024)

Pregunta 21

¿Ha ido Ud. a la escuela o cursado algún tipo de estudios?

No, es analfabeto/a	0,4
No, pero sabe leer y escribir	0,8
Sí, ha ido a la escuela	98,7
N.C.	0,0
(N)	(3.024)

SÓLO A QUIENES HAN IDO A LA ESCUELA

(3 en P21)

(N=2.986)

Pregunta 22a

¿Cuáles son los estudios de más alto nivel oficial que Ud. ha cursado (con independencia de que los haya terminado o no)?

Menos de 5 años de escolarización	0,8
Educación Primaria (Educación Primaria de LOGSE, 5º curso de EGB, enseñanza primaria antigua)	4,8
F.P. Básica (FPB). Cualificación profesional grado inicial (FP grado inicial). PCPI (Programas de Cualificación Profesional Inicial, que no precisan de titulación académica de la primera etapa de secundaria para su realización). Programas de garantía social	0,4
Educación secundaria (ESO, EGB. Graduado Escolar. Certificado de Escolaridad, Bachillerato Elemental)	14,8
FP de Grado Medio (ciclo/módulo formativo de FP (grado medio), de Artes Plásticas y Diseño, Música y Danza, enseñanzas deportivas, FP I, Bachiller Laboral Elemental. Oficialía Industrial; Bachillerato Comercial)	5,5
Bachillerato (Bachillerato LOGSE, BUP, Bachillerato Superior (6º), Bachillerato Universitario (7º), incluidos COU y PREU)	15,2
FP de Grado Superior (ciclo/módulo formativo de FP (grado superior) de Artes Plásticas, Diseño, Música y Danza, Deporte, FP II, Bachillerato Laboral Superior, Maestría industrial, perito/a mercantil; Secretariado de 2º grado; Grado Medio conservatorio)	11,8
Arquitectura/Ingeniería Técnica (aparejador/a; peritos/as)	2,4
Diplomatura (ATENCIÓN: sólo diplomaturas oficiales, no codificar aquí los tres primeros años de una licenciatura o grado con mayor duración)	7,1
Grado (estudios de grado, enseñanzas artísticas equivalentes (desde 2006))	6,1
Licenciatura (titulaciones con equivalencia oficial: 2º ciclo INEF; Danza y Arte Dramático (desde 1992); Grado Superior de Música)	13,6
Arquitectura/Ingeniería	3,2
Máster oficial universitario (especialidades médicas o equivalente)	9,2
Doctorado	2,8
Títulos propios de posgrado (máster no oficial, etc.)	1,0
Otros estudios	0,8
N.S./No recuerda	0,4
N.C.	-
(N)	(2.986)

SÓLO A QUIENES HAN IDO A LA ESCUELA

(3 en P21)

(N=2.986)

Pregunta 22b

¿Y está Ud. cursando estudios oficiales en la actualidad? ¿Cuáles? (RESPUESTA MÚLTIPLE). (ANOTAR TODAS LAS OPCIONES QUE MENCIONE).

Educación secundaria obligatoria	0,8
FP de grado medio	0,8
Bachillerato	1,4
FP de grado superior	1,9
Estudios universitarios	6,0
Estudios oficiales de posgrado y doctorado	2,5
Otros estudios	2,8
No está cursando estudios	84,0
N.C.	0,0
(N)	(2.986)

Pregunta 23**ESTUDIOS.**

Sin estudios	2,0
Primaria	4,8
Secundaria inferior	14,6
Secundaria superior	15,0
F.P.	17,5
Universitarios	44,9
Otros	0,8
N.C.	0,5
(N)	(3.024)

Pregunta 24

¿Cuál es su estado civil?

Casado/a	47,0
Soltero/a	37,1
Viudo/a	6,1
Separado/a	2,3
Divorciado/a	7,5
N.C.	0,0
(N)	(3.024)

Pregunta 25

¿Actualmente cuántas personas, además de Ud., conviven en su hogar?

Vive solo/a	14,6
1 persona	29,5
2 personas	23,3
3 personas	22,7
4 personas	7,3
Más de 4 personas	2,5
N.C.	0,1
(N)	(3.024)
Media	1,87
Desviación típica	1,30
(N)	(3.022)

SÓLO A QUIENES VIVEN EN EL HOGAR CON ALGUNA PERSONA

(Todos excepto 'Vive solo/a' o 'N.C.' en P25)

(N=2.581)**Pregunta 25a**

¿Y está Ud. viviendo? (RESPUESTA MÚLTIPLE).

Con su cónyuge o pareja	69,4
Con sus hijos/as o de su cónyuge o pareja	46,8
Con su padre y/o madre o de su cónyuge o pareja	19,8
Con sus hermanos/as y/o con otros/as ascendientes/parientes o de su cónyuge o pareja	15,3
Con amigos/as o compañeros/as de trabajo	2,8
Otra situación (cuidadores/as, servicio doméstico, etc.)	1,9
N.C.	0,1
(N)	(2.581)

SÓLO A QUIENES VIVEN EN EL HOGAR CON ALGUNA PERSONA
(Todos excepto 'Vive solo/a' o 'N.C.' en P25)
(N=2.581)

Pregunta 25b

Incluyéndole a Ud., ¿cuántas personas en su hogar tienen ingresos de trabajo o de rentas o de pensiones o subsidios?

Ninguna	1,3
1 persona	20,0
2 personas	60,7
3 personas	13,5
4 personas	3,4
Más de 4 personas	0,7
N.C.	0,4
(N)	(2.581)
Media	2,00
Desviación típica	0,77
(N)	(2.570)

SÓLO A QUIENES VIVEN EN EL HOGAR CON ALGUNA PERSONA
(Todos excepto 'Vive solo/a' o 'N.C.' en P25)
(N=2.581)

Pregunta 26

¿Quién es la persona que aporta más ingresos al hogar?

La persona entrevistada	42,8
Otra persona	46,2
(NO LEER) La persona entrevistada y otra casi a partes iguales	9,6
N.C.	1,4
(N)	(2.581)

Pregunta 27

Pensando en los ingresos netos que por todos los conceptos entran en su hogar cada mes, incluyendo los suyos, ¿en cuál de los siguientes tramos que voy a leerle se situaría Ud.?

Menos de 1.100 €	11,1
De 1.100 a 1.800 €	22,2
De 1.801 a 2.700 €	24,1
De 2.701 a 3.900 €	18,4
Más de 3.900 €	19,8
N.S.	1,8
N.C.	2,5
(N)	(3.024)

Pregunta 28

¿En cuál de las siguientes situaciones se encuentra Ud. actualmente?

Trabaja (por cuenta propia o por cuenta ajena)	51,8
Jubilado/a o pensionista (anteriormente ha trabajado)	22,1
Pensionista (anteriormente no ha trabajado)	2,4
Parado/a y ha trabajado antes	6,4
Parado/a y busca su primer empleo	0,4
Estudiante	9,8
Trabajo doméstico no remunerado	5,0
Otra situación	2,0
N.C.	-
(N)	(3.024)

Pregunta 28a

ACTIVIDAD.

Ocupado/a	51,8
Parado/a	6,9
Inactivo/a	41,4
(N)	(3.024)

Pregunta 29

Cuando se habla de política se utilizan normalmente las expresiones izquierda y derecha. Situándonos en una escala que va del 1 al 10, en la que 1 significa 'lo más a la izquierda' y 10 'lo más a la derecha', ¿en qué casilla se colocaría Ud.?

1 Izquierda	9,2
2	6,3
3	13,5
4	10,0
5	19,8
6	8,6
7	8,7
8	6,1
9	1,6
10 Derecha	5,1
N.S.	3,4
N.C.	7,8
(N)	(3.024)
Media	4,81
Desviación típica	2,41
(N)	(2.685)

Pregunta 30

¿Tiene Ud. la nacionalidad española desde que nació o la ha adquirido con posterioridad?

Desde que nació	89,4
La ha adquirido con posterioridad	5,2
No tiene nacionalidad española	5,4
N.C.	0,1
(N)	(3.024)

SÓLO A QUIENES TIENEN NACIONALIDAD ESPAÑOLA

(1 o 2 en P30)

(N=2.859)

Pregunta 31

¿Me podría decir si en las elecciones generales del 23 de julio de 2023...?

Fue a votar y votó	82,7
No tenía edad para votar	2,7
Fue a votar pero no pudo hacerlo	0,7
No fue a votar porque no pudo	3,9
Prefirió no votar	9,1
No tenía derecho a voto	0,7
No recuerda	0,2
N.C.	0,1
(N)	(2.859)

SÓLO A QUIENES TIENEN NACIONALIDAD ESPAÑOLA Y VOTARON EN LAS ELECCIONES GENERALES DE 2023
(1 o 2 en P30 y 1 en P31)
(N=2.364)

Pregunta 31aR

¿Y podría decirme a qué partido o coalición votó Ud.? (RECODIFICADA).

PP	23,0
PSOE	29,1
VOX	6,6
Sumar	11,8
ERC	2,2
Junts	1,3
EH Bildu	0,8
EAJ-PNV	0,5
BNG	1,1
CCa	0,4
UPN	0,1
PACMA	0,4
Otro partido	1,8
En blanco	1,9
Voto nulo	1,4
No recuerda	3,3
N.C.	14,4
(N)	(2.364)

SÓLO A QUIENES TIENEN NACIONALIDAD ESPAÑOLA
(1 o 2 en P30)
(N=2.859)

Pregunta 31aa

RECUERDO DE VOTO EN ELECCIONES GENERALES DE 2023.

PP	19,0
PSOE	24,1
VOX	5,5
Sumar	9,7
ERC	1,8
Junts	1,1
EH Bildu	0,6
EAJ-PNV	0,4
BNG	0,9
CCa	0,3
UPN	0,1
PACMA	0,3
Otro partido	1,5
En blanco	1,6
Nulo	1,2
No tenía edad	2,7
No votó	13,6
No tenía derecho a voto	0,7
No recuerda	3,0
N.C.	12,0
(N)	(2.859)

SÓLO A QUIENES NO TIENEN NACIONALIDAD ESPAÑOLA O LA ADQUIRIERON CON POSTERIORIDAD A SU NACIMIENTO
(2 o 3 en P30)
(N=319)

Pregunta 32a

¿Cómo definiría Ud. su manejo del castellano?

Lo habla un poco	1,1
Lo habla más o menos bien	12,9
Lo habla con fluidez	14,3
Lo habla como si fuera nativo/a	14,2
Es su idioma materno	57,2
N.C.	0,4
(N)	(319)

Pregunta 33

¿La vivienda en la que Ud. vive es...?

En propiedad por compra, totalmente pagada	39,0
En propiedad por compra y con pagos o hipotecas pendientes	30,1
En alquiler	19,0
En propiedad por herencia o donación	6,5
Cedida gratis o a bajo precio por un/a familiar, la empresa, etc.	3,7
Otra forma	0,9
N.S.	0,4
N.C.	0,4
(N)	(3.024)

Pregunta 34**RÉGIMEN DE TENENCIA DE LA VIVIENDA.**

Propietarios/as	45,5
Propietarios/as con hipoteca	30,1
En alquiler	19,0
Otra situación	4,6
N.S.	0,4
N.C.	0,4
(N)	(3.024)