

CIS

Centro de Investigaciones Sociológicas

ÍNDICE DE CONFIANZA DEL CONSUMIDOR. MES DE ABRIL

AVANCE DE RESULTADOS

Estudio nº 3280
Abril 2020

NOTA ACLARATORIA sobre la realización del ICC de abril

El Índice de Confianza del Consumidor (ICC) del mes de abril 2020 recoge un contexto **especial y atípico** debido a la crisis global motivada por el virus COVID-19. **Esta situación de excepcionalidad** afecta, lógicamente, a los resultados de las expectativas de los consumidores en España, con un consumo anómalo medido en periodo de confinamiento. El trabajo de campo se realizó del **15 al 20 de abril 2020**, en el periodo de declaración del **Estado de Alarma y Confinamiento** decretado por el Gobierno desde el 14 de marzo, por lo que en esta ocasión las expectativas están condicionadas por el clima de incertidumbre existente.

CIS

Centro de Investigaciones Sociológicas

FICHA TÉCNICA

***ÍNDICE DE CONFIANZA DEL CONSUMIDOR.
MES DE ABRIL***

***Estudio nº 3280
Abril 2020***

Ámbito:

Nacional.

Universo:

Población residente de ambos sexos de 16 años y más.

Tamaño de la muestra:

Diseñada: 2.200 entrevistas, con la siguiente distribución por tipo de teléfono:
Teléfonos fijos: 1.752
Teléfonos móviles que no disponen de teléfono fijo: 448

Realizada: 2.200 entrevistas, con la siguiente distribución por tipo de teléfono:
Teléfonos fijos: 1.749
Teléfonos móviles que no disponen de teléfono fijo: 451

Afijación:

Proporcional.

Ponderación:

No procede.

Procedimiento de muestreo:

Con los teléfonos fijos se lleva a cabo un muestreo bietápico estratificado, con selección de las unidades primarias de muestreo (hogares) a través de una selección aleatoria de teléfonos y de las unidades últimas (individuos) según cuotas cruzadas de sexo y edad y cuota de actividad (ocupado, parado y resto).

Con los teléfonos móviles se procede al marcado aleatorio de números (RDD) aplicándose en la selección de los individuos las mismas cuotas que en los teléfonos fijos.

Los estratos se han formado por el cruce de las 17 comunidades autónomas junto con las ciudades autónomas de Ceuta y Melilla, con el tamaño de hábitat de los municipios dividido en 7 categorías: menor o igual de 2.000 habitantes; de 2.001 a 10.000; de 10.001 a 50.000; de 50.001 a 100.000; de 100.001 a 400.000; de 400.001 a 1.000.000; y más de 1.000.000 de habitantes.

Los cuestionarios se han aplicado mediante entrevista telefónica personal.

Error muestral:

Para un nivel de confianza del 95,5% (dos sigmas) y $P = Q$, el error real es de $\pm 2,1\%$ para el conjunto de la muestra y en el supuesto de muestreo aleatorio simple.

Fecha de realización:

Del 15 al 20 de abril de 2020.

CIS

Centro de Investigaciones Sociológicas

ÍNDICE DE CONFIANZA DEL CONSUMIDOR. MES DE ABRIL

EVOLUCIÓN DE RESULTADOS

Estudio nº 3280
Abril 2020

El **Indicador mensual de Confianza del Consumidor (ICC)** ha sido elaborado en España por el Instituto de Crédito Oficial entre los años 2004 y 2011. Desde abril de 2011 el ICC lo elabora el Centro de Investigaciones Sociológicas.

El ICC se calcula como media aritmética de los balances de la **situación actual** de la economía familiar, de la economía española y del empleo, respecto a la que existía hace seis meses, y de las **expectativas** respectivas para los próximos seis meses.

Tanto el ICC, como los propios índices de situación actual y de expectativas, pueden tomar valores que oscilan entre 0 y 200. Por encima de 100, indica una percepción positiva de los consumidores y por debajo de 100 una percepción negativa.

En el siguiente enlace se puede consultar una explicación más detallada del ICC y su metodología:

http://www.cis.es/cis/opencms/ES/13_Indicadores/Indicadores/ICC/index.jsp

Comentarios al ICC del mes de abril de 2020

	Abr 2019	May 2019	Jun 2019	Jul 2019	Ago 2019	Sep 2019	Oct 2019	Nov 2019	Dic 2019	Ene 2020	Feb 2020	Mar 2020	Abr 2020
ÍNDICE DE CONFIANZA CONSUMIDOR	97,0	96,9	102,3	97,0	86,0	80,7	73,3	77,4	77,7	87,2	85,7	63,3	49,9
ÍNDICE DE SITUACIÓN ACTUAL	88,5	89,3	96,0	93,2	83,1	76,7	70,0	69,5	70,1	76,6	75,9	57,2	31,5
ÍNDICE DE EXPECTATIVAS	105,5	104,4	108,6	100,9	88,9	84,7	76,6	85,2	85,4	97,7	95,4	69,4	68,3

- El ICC del mes de abril se sitúa en 49,9 puntos, 13,4 puntos por debajo del dato del mes anterior. Este nuevo descenso del índice se debe casi exclusivamente a los retrocesos experimentados en la valoración de la situación actual, que pierde un 44,9% de su valor, mientras que la valoración de las expectativas experimenta un pequeño descenso del 1,6%. En conjunto, en marzo y abril el ICC ha caído un 41,8%, con un descenso del 58,5% del índice de situación actual frente a una pérdida del 28,4% en las expectativas. En estos momentos, el ICC se sitúa en valores muy similares a los obtenidos a mediados de 2012 y de 2008, los valores más bajos en toda la serie hasta el momento. (Gráfico 1.1)

En relación con el mes de abril del pasado año la evolución es todavía más negativa. El ICC desciende desde abril del pasado año 47,1 puntos, con una pérdida en términos absolutos para la valoración de la situación actual de 57 puntos y una bajada un poco menor en el caso de las expectativas, -37,2 puntos. En términos porcentuales el perfil de la evolución registrada es prácticamente idéntico, con un descenso del ICC de un 48,6% como resultado de la pérdida del 64,4% en la valoración de la situación actual y de la caída del 35,3% en las expectativas. (Gráfico 1.2)

Expresado en tasas de variación, en este mes de abril el ICC respecto al pasado mes de marzo pierde un 0,212 en términos absolutos o un -21,2% en porcentaje, mientras que la tasa interanual retrocede un 48,6% con relación al mismo mes de abril de 2019. Por último, tomando como base enero de 2005, el ICC se encuentra en estos momentos 49,1 puntos por debajo de los valores que se obtuvieron entonces, mientras que en abril del pasado año esa misma diferencia se situaba en -1 punto. (Gráfico 1.3, 1.4 y 1.5)

- **El índice de valoración de la situación actual** alcanza en abril los 31,5 puntos, un descenso de 25,7 puntos con relación al obtenido el pasado mes de marzo. Obviamente, esta evolución negativa afecta a sus tres componentes: así, la valoración de la situación económica actual ofrece un descenso de 30,7 puntos, las valoraciones del mercado de trabajo descienden también de forma contundente, -27,6 puntos, mientras que la situación de los hogares modera su descenso a -18,8 puntos. Concretamente, el dato de valoración de la situación económica actual iguala el peor registro obtenido hasta el momento en febrero de 2009, 11,9 puntos. (Gráfico 2.1)

En relación con los datos de abril de 2019 la evolución es muy negativa en todos sus componentes. La valoración de la situación económica desciende -72,3 puntos con relación a la de hace un año, las opciones que ofrece el mercado de trabajo se valoran -68 puntos por debajo del valor de hace un año, mientras que la situación en los hogares desciende de manera mas limitada, -30,7 puntos en los últimos doce meses. Si analizamos la evolución en términos relativos, las diferencias son todavía más llamativas: desde abril de 2019 la valoración de la situación económica general desciende un 85,9%, la valoración de las posibilidades del mercado de trabajo ha bajado un 78,5%, mientras que la valoración respecto a la situación de los hogares cae un 32,4%. (Gráfico 2.2)

- **El índice de expectativas** llega en este mes a los 68,3 puntos, con una pérdida de 1,1 puntos, un -1,6% en porcentaje, respecto al mes precedente. Los mayores descensos se producen con relación a las valoraciones sobre la evolución de la economía en el futuro inmediato, -1,3 puntos y con relación al futuro del mercado de trabajo, -2,1 puntos, mientras que la futura evolución de la situación de los hogares se valora como estable e incluso ligeramente positiva, +0,1 puntos. (Gráfico 3.1)

En términos interanuales la evolución vuelve a ser claramente negativa. Desde abril del pasado año, las expectativas respecto a la situación económica del país retroceden 46,9 puntos, mientras que las referidas al futuro del empleo presentan un descenso de 40,5 puntos. Por su parte, las expectativas de los hogares acumulan una bajada que se sitúa en los -24,3 puntos en el último año. En porcentaje, las expectativas respecto de la situación económica general bajan un 45,9%, las referidas al empleo descienden 38,9% y la valoración futura de la situación de los hogares cae un 22,1%. (Gráfico 3.2)

- Finalmente, y como información adicional al ICC, la evolución de las expectativas en relación con los precios, tipos de interés, las posibilidades de ahorro de los hogares y la compra de bienes duraderos muestra un desarrollo coherente con las pautas y los datos comentados hasta ahora sobre el ICC. En términos mensuales, se observa un descenso importante en las expectativas de consumo de -6,9 puntos y una caída muy similar en relación con las expectativas de ahorro, -5,2 puntos. En conjunto, en marzo y abril las expectativas de ahorro y consumo han caído más de 24 puntos en ambos casos. Por otra parte, los temores de inflación aumentan muy ligeramente, 1,3 puntos, y también aumentan de forma moderada las expectativas sobre un futuro aumento de los tipos de interés, 3,6 puntos. (Gráfico 4.1)

Gráfico 1.1 Evolución del ICC, Índice de Situación Actual e Índice de Expectativas



Gráfico 1.2 Evolución anual (2019-2020) del ICC



Gráfico 1.3 ICC tasa mensual (en %)

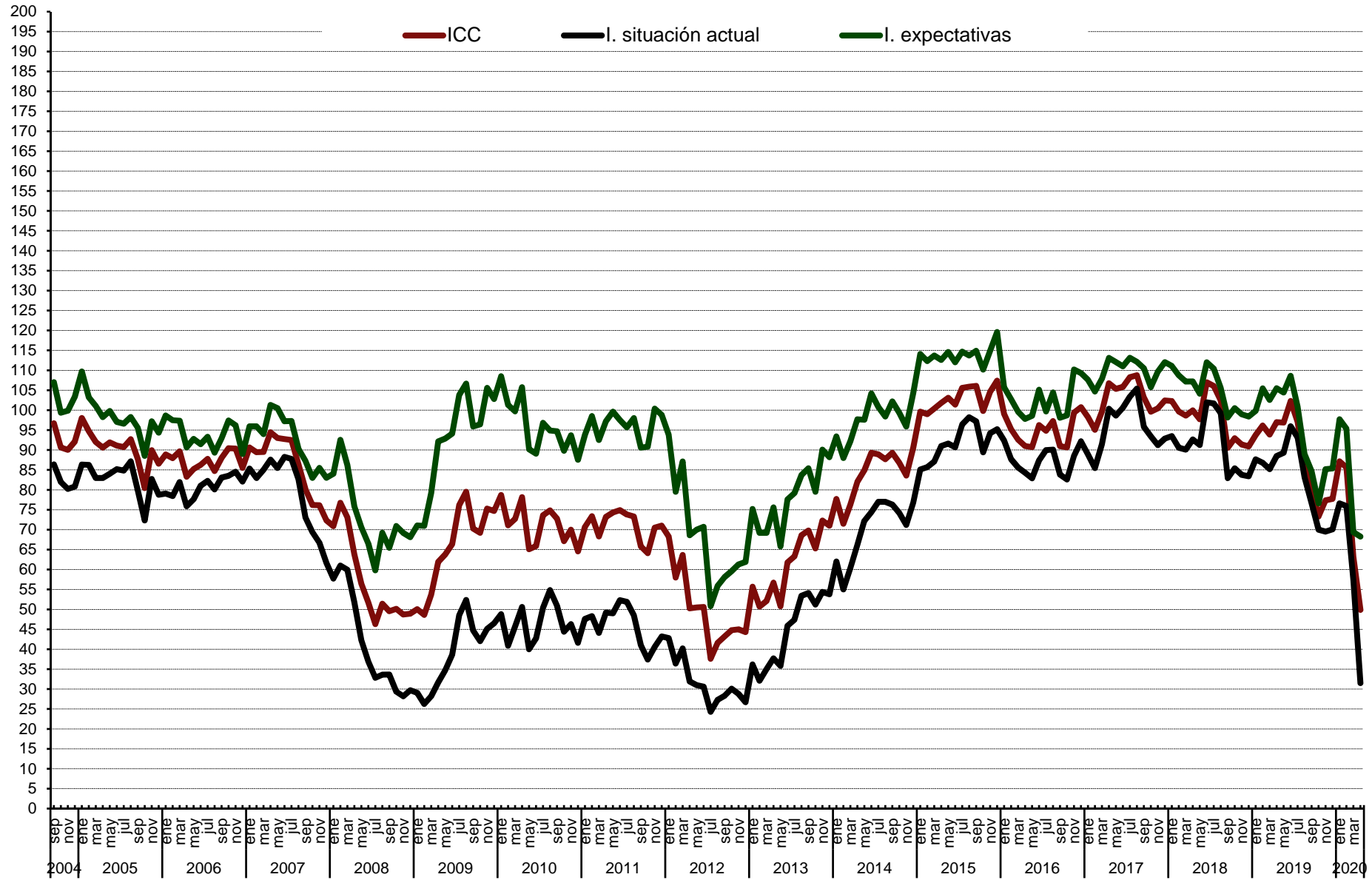

Gráfico 1.4 ICC tasa interanual (en %)

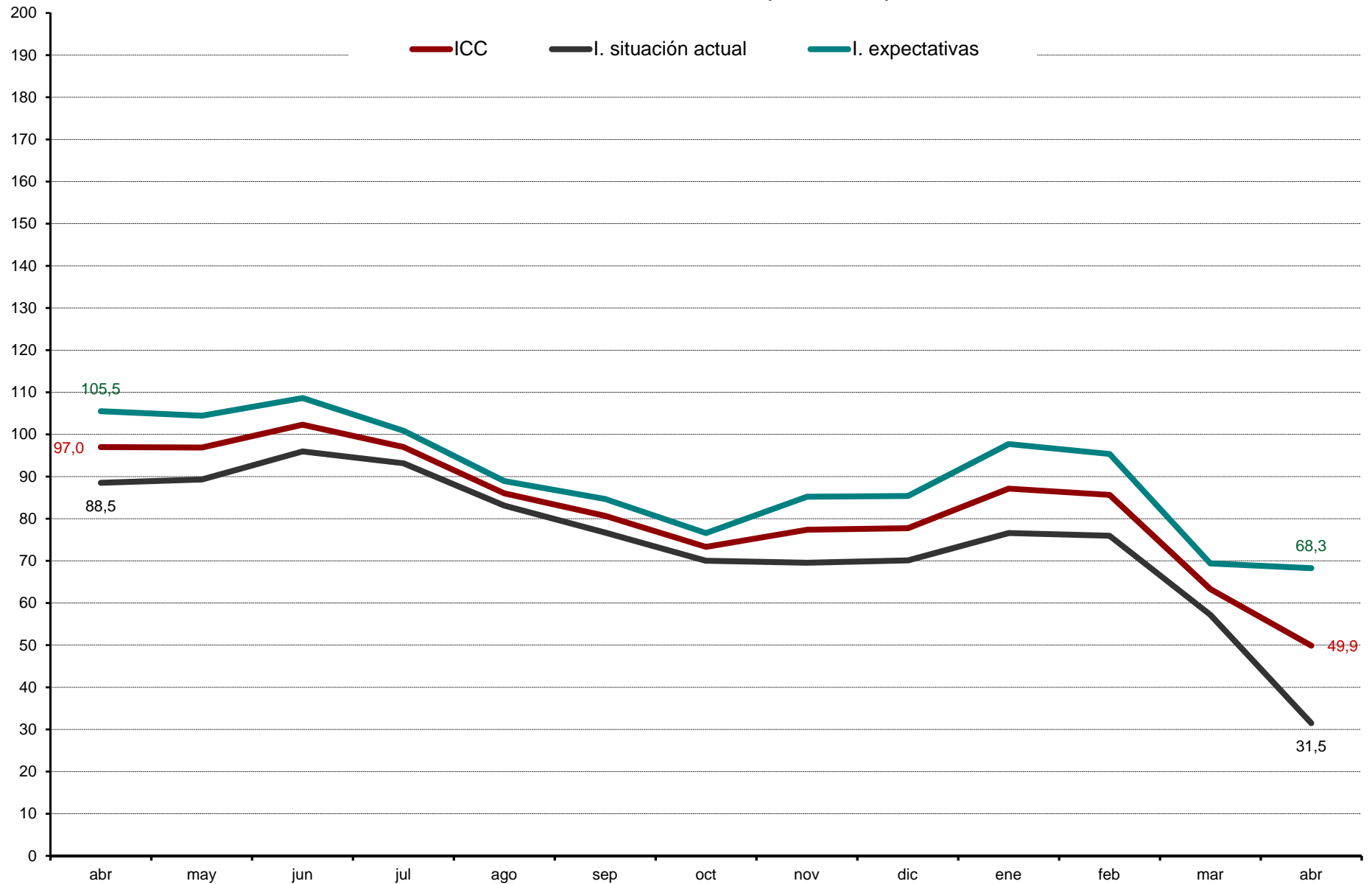

Gráfico 1.5 ICC (eje dcho.) y tasa de variación en % (eje izq.). Base = ene. 05= 0 izq. y 100 dcha.

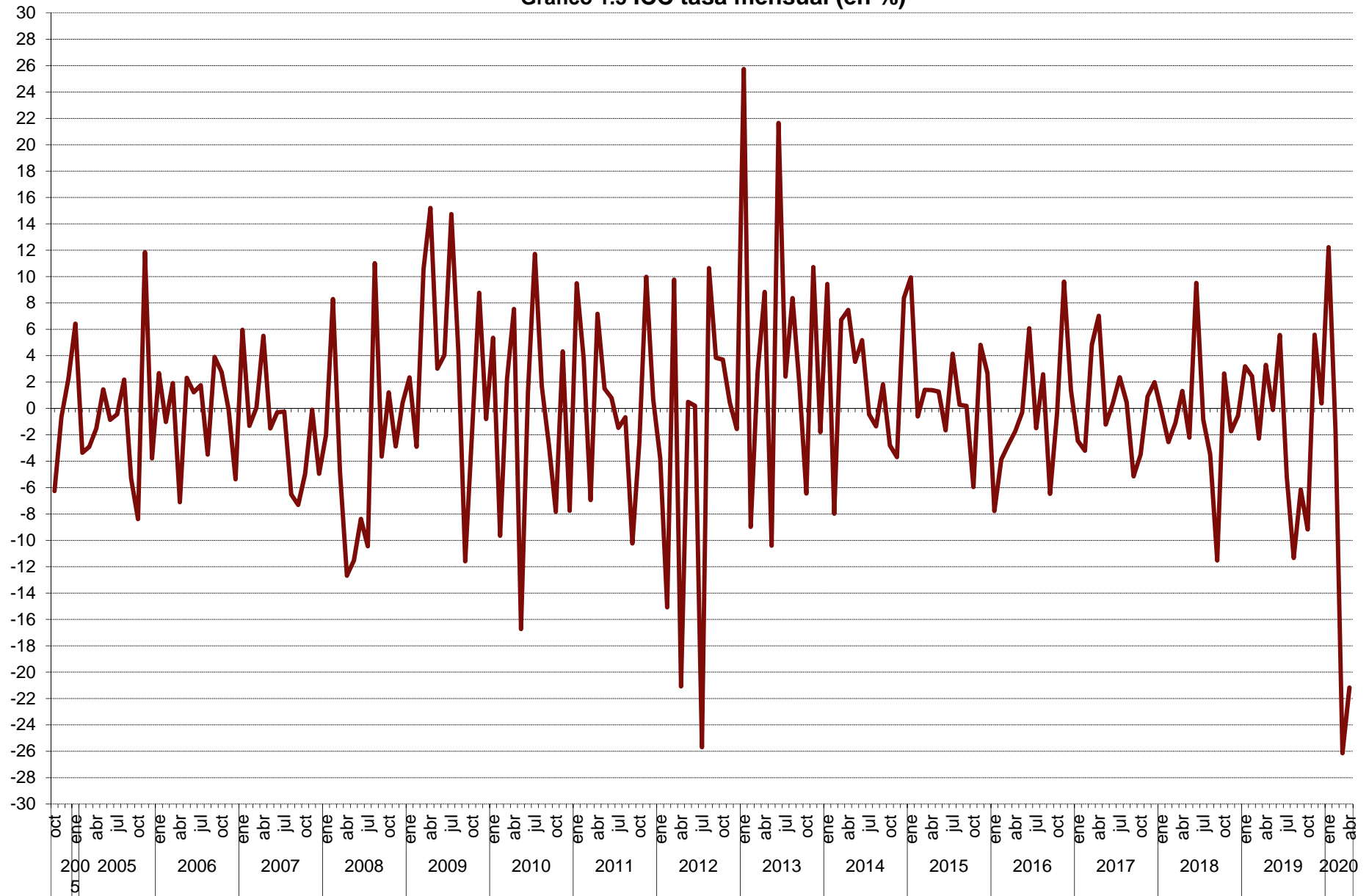

Gráfico 2.1 Valoración situación actual de la economía española, del hogar y del empleo



Gráfico 2.2 Evolución anual (2019-2020) Índice de Situación Actual

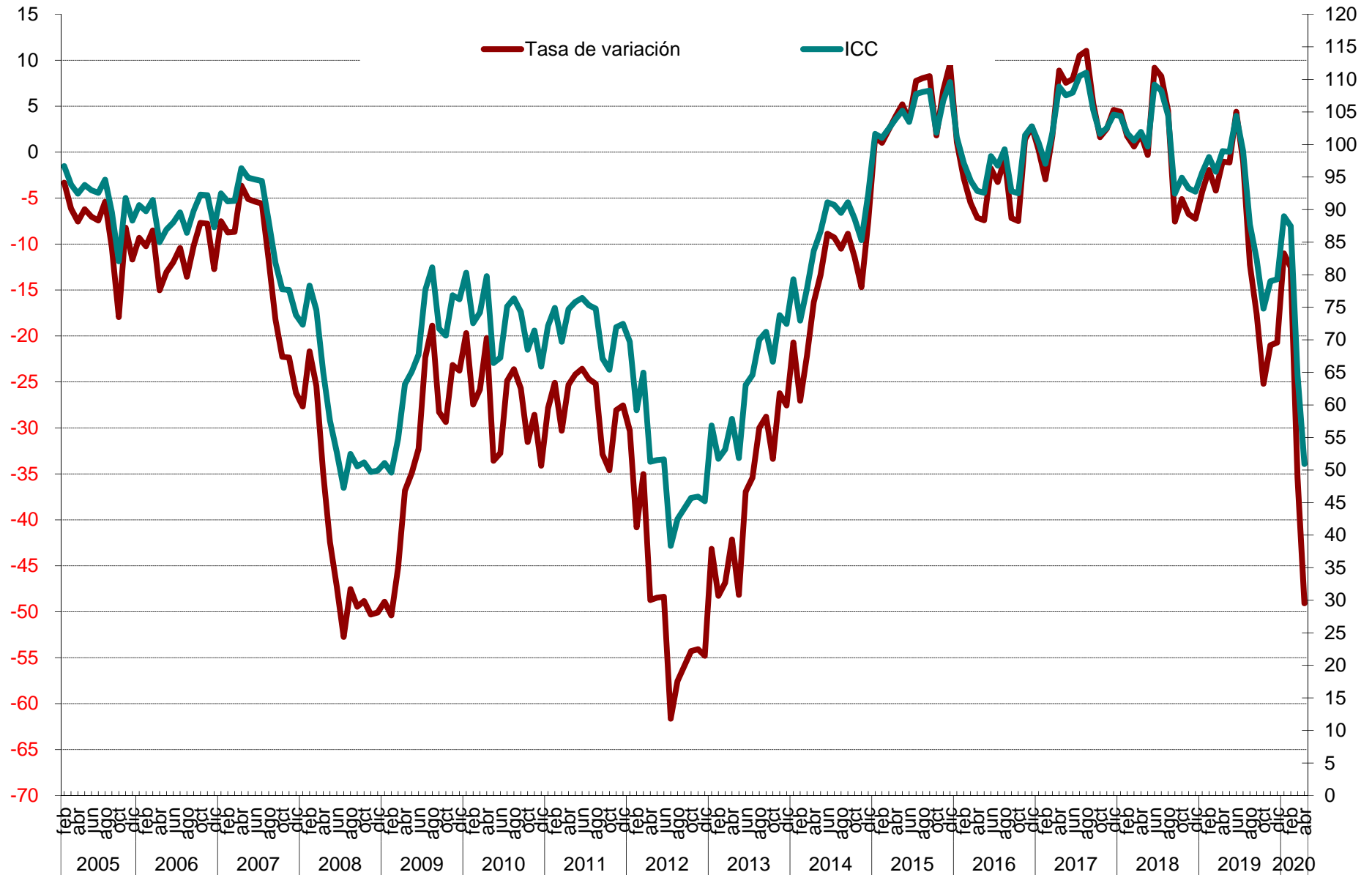

Gráfico 3.1 Evolución mensual de las expectativas

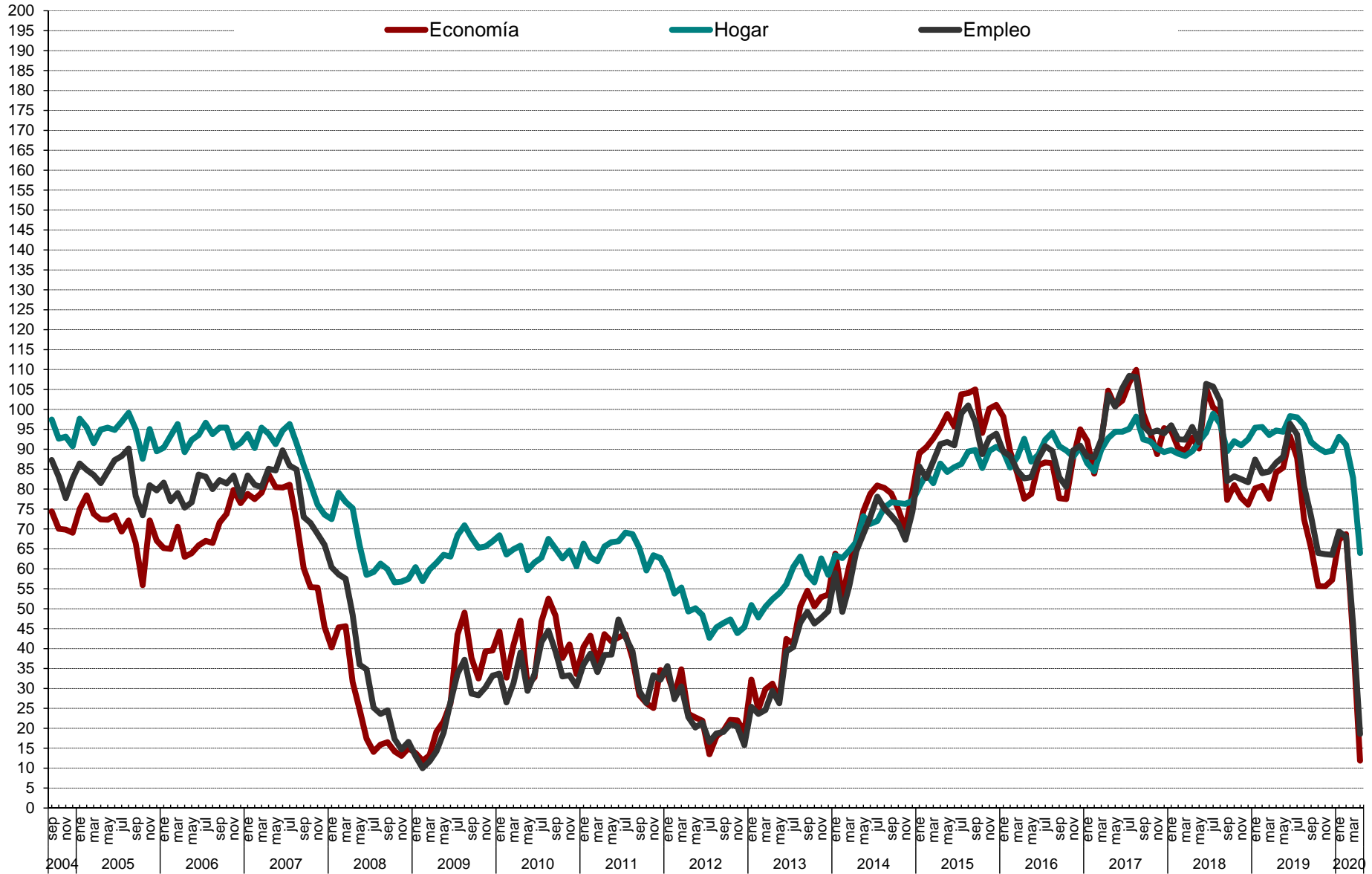

Gráfico 3.2 Evolución anual (2019-2020) de las expectativas

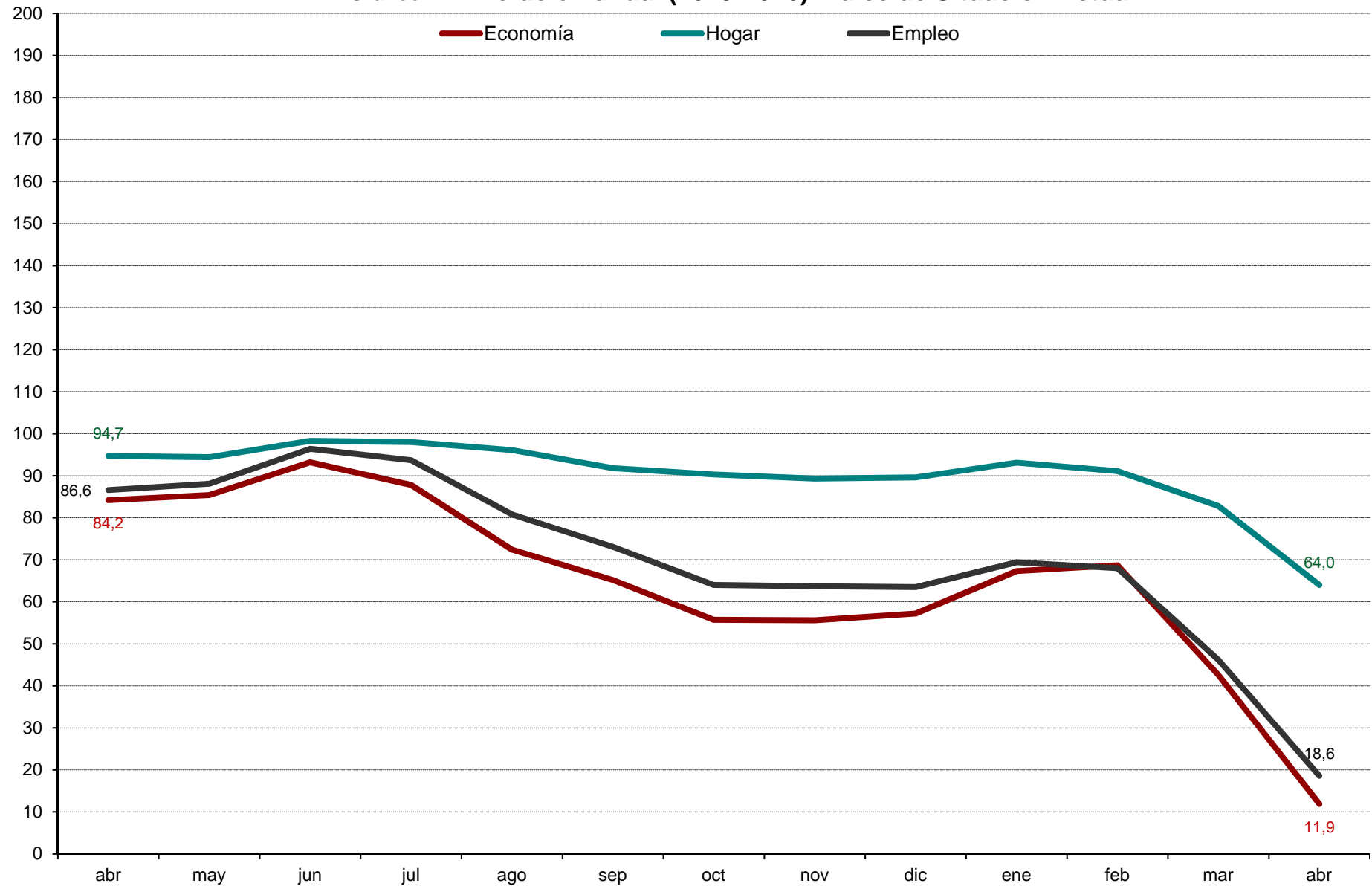

Gráfico 4.1 Evolución mensual de las expectativas sobre precios, tipo de interés, ahorro y consumo

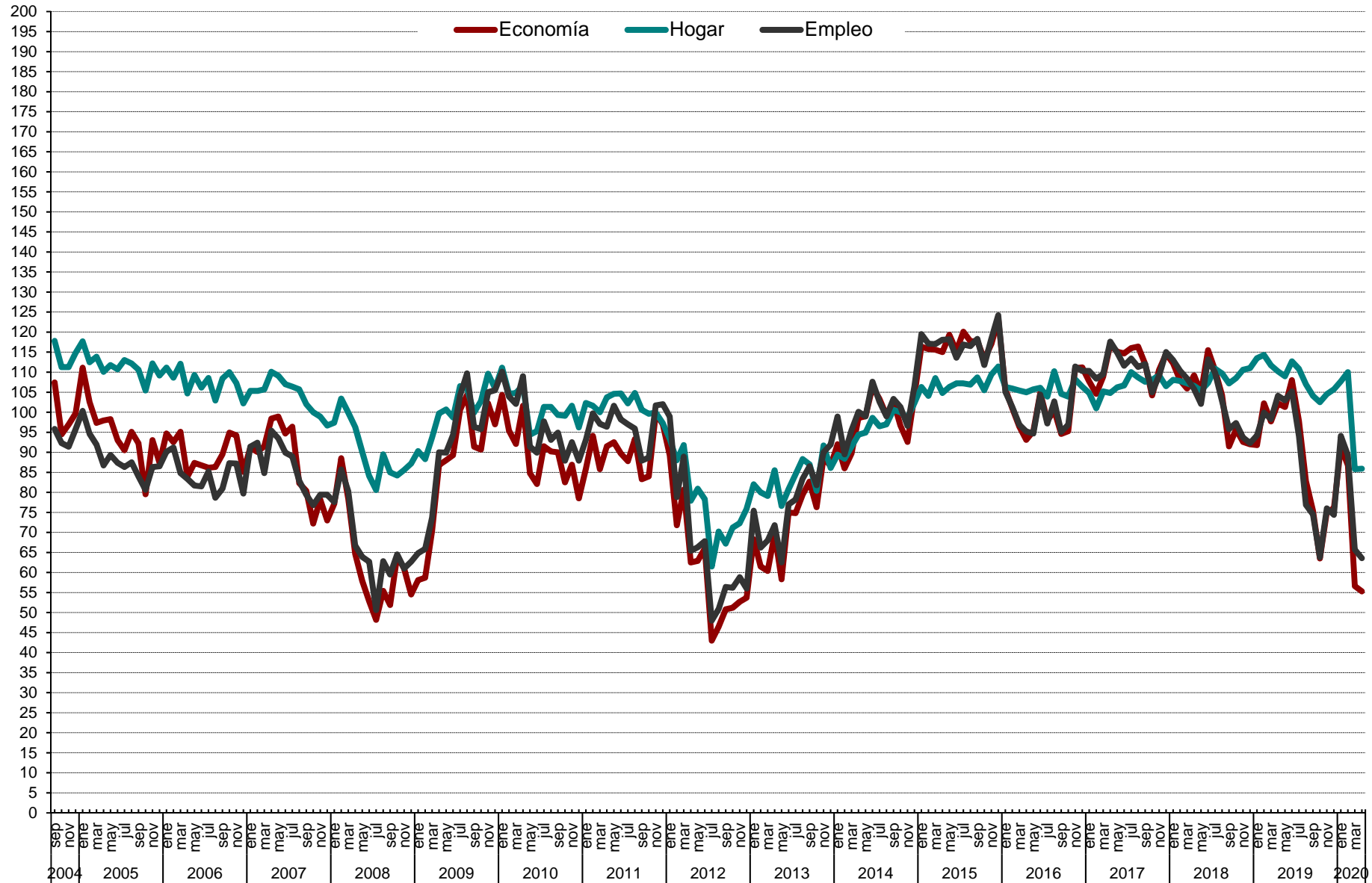

CIS

Centro de Investigaciones Sociológicas

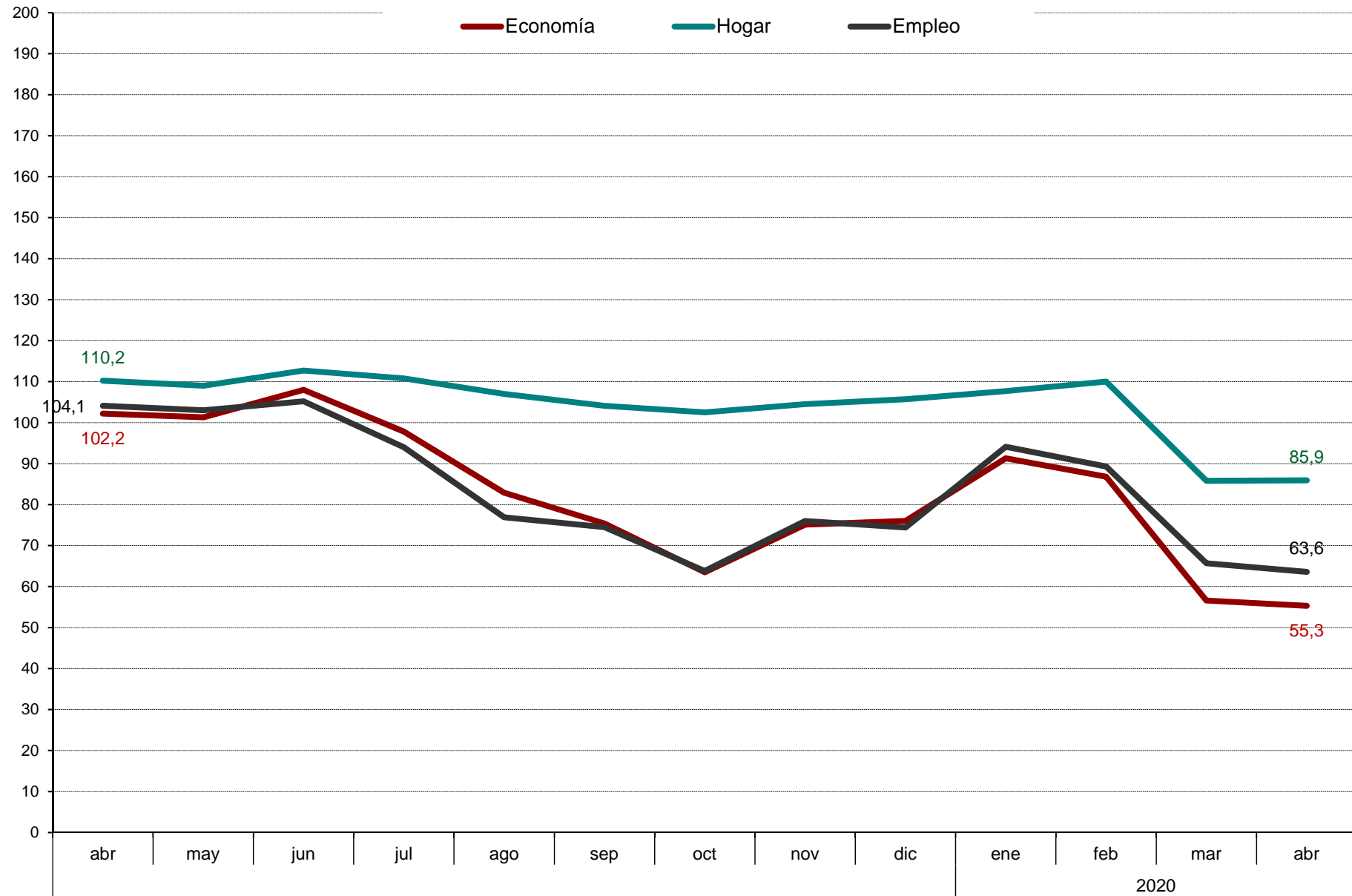
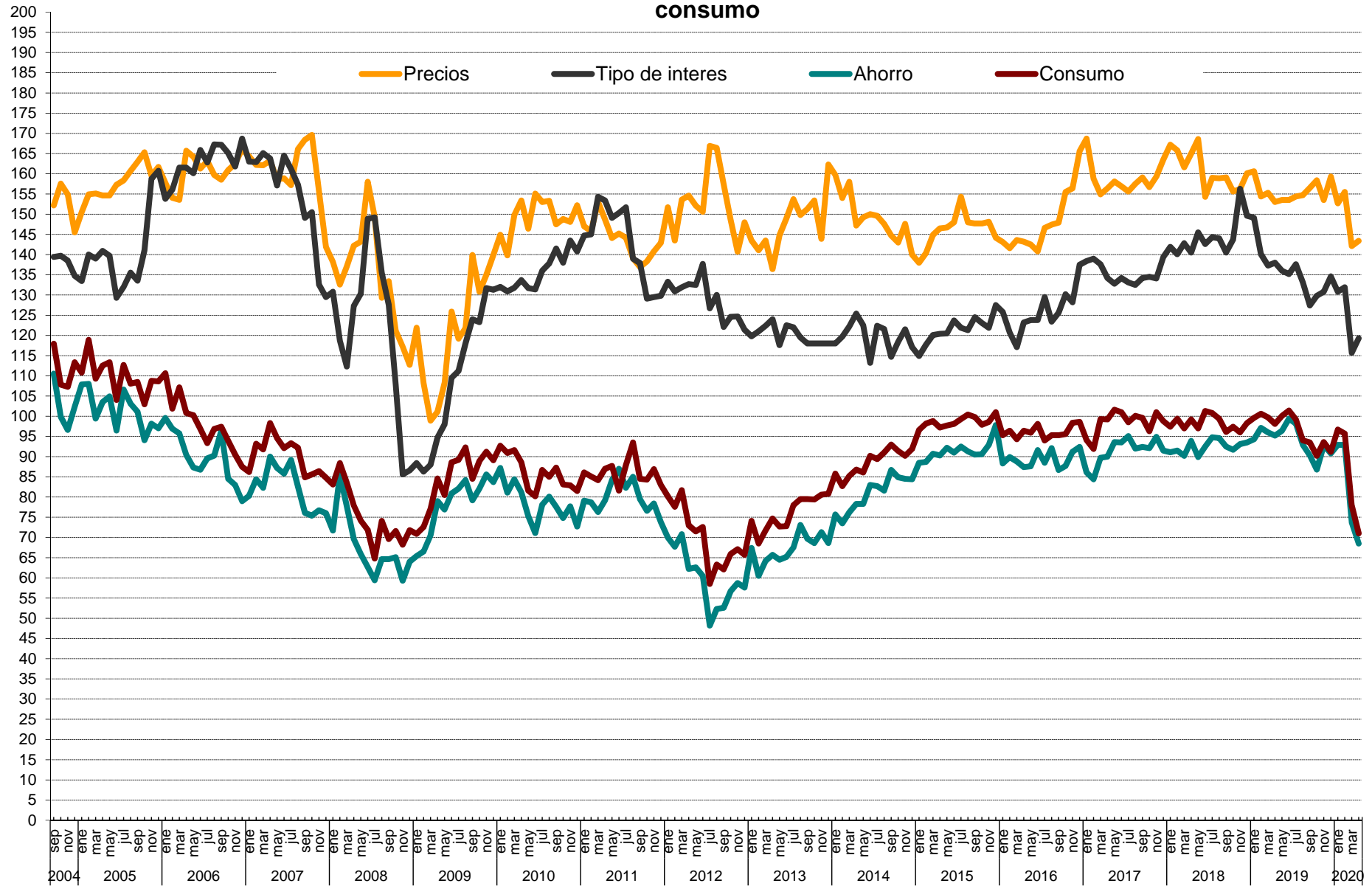
DISTRIBUCIONES MARGINALES

***ÍNDICE DE CONFIANZA DEL CONSUMIDOR.
MES DE ABRIL***

***Estudio 3280
Abril 2020***

[1] Los/as entrevistadores/as no ofrecen las opciones de respuesta "NO LEER", pero las registran cuando son mencionadas espontáneamente por las personas entrevistadas.

Pregunta 1

En los últimos seis meses, ¿ha adquirido Ud. o algún miembro de su hogar alguno de los siguientes bienes? (RESPUESTA MÚLTIPLE). (RECOGER TODAS LAS QUE DIGA LA PERSONA ENTREVISTADA PARA CADA TIPO DE BIEN).

	Adquirido entrevistado/a	Adquirido otra persona de su hogar	NO	N.S.	N.C.	(N)
Automóvil/moto	6,6	4,2	89,6	0,0	0,0	(2200)
Muebles para el hogar	11,1	4,3	85,6	0,2	0,0	(2200)
Electrodomésticos/ordenadores personales	16,0	5,2	80,2	0,0	0,0	(2200)
Electrodomésticos pequeños	18,5	5,5	77,1	0,2	0,0	(2200)

Pregunta 2

De las siguientes afirmaciones, ¿cuál diría Ud. que describe mejor la situación económica de su hogar?

Le resulta difícil llegar a final de mes, por lo que han tenido que contraer deudas	5,6
Le resulta difícil llegar a final de mes, por lo que han tenido que echar mano de sus ahorros	8,1
Llega justo a final de mes	49,7
Ahorra un poco de dinero cada mes	31,3
Ahorra bastante dinero cada mes	4,4
N.S.	0,5
N.C.	0,3
(N)	(2200)

Pregunta 3

¿Considera Ud. que la situación económica actual de su hogar es mejor o peor que hace seis meses?

Mejor	6,8	→ (Pregunta 4a)
Igual (NO LEER)[1]	49,6	
Peor	42,8	→ (Pregunta 4b)
N.S.	0,6	
N.C.	0,1	
(N)	(2200)	

PREGUNTA 4a: SÓLO A QUIENES CONSIDERAN QUE LES VA MEJOR (Pregunta 3)
--

(N=150)

Pregunta 4a

¿Por qué lo cree así? (RESPUESTA ESPONTÁNEA). (RESPUESTA MÚLTIPLE).

Mayor capacidad de ahorro familiar	17,3
Situación favorable que prevalece en su sector de trabajo	12,0
Mejora laboral/sueldo	29,3
Disminución del gasto familiar	6,7
Ha cubierto/cubrirá deudas pendientes/pago de hipoteca	2,7
Situación actual/futura del empleo	0,7
Incorporación de la persona entrevistada/miembro del hogar al mercado de trabajo	4,7
Aumento del ingreso familiar	12,0
Su situación actual es de estabilidad/ha mejorado	8,7
Todos/as los/as miembros del hogar trabajan	1,3
Situación de la economía general	3,3
Intuición/así lo cree	2,0
Aumento de la pensión	0,0
Otros	2,0
N.S.	3,3
N.C.	1,3
(N)	(150)

PREGUNTA 4b: SÓLO A QUIENES CONSIDERAN QUE LES VA PEOR (Pregunta 3)

(N=941)

Pregunta 4b

¿Por qué lo cree así? (RESPUESTA ESPONTÁNEA). (RESPUESTA MÚLTIPLE).

Alza continuada de precios/inflación	6,7
Mayor endeudamiento familiar	2,1
Situación que prevalece en su sector de trabajo	3,9
Estancamiento del sueldo/laboral	5,1
Dificultades económicas familiares/ingreso insuficiente	4,9
Aumento del gasto familiar	2,8
Situación actual/futura del empleo	17,9
Alza del precio de la vivienda/tipos de interés	0,1
Persona entrevistada/miembro del hogar está/se quedará en paro	10,5
Impacto del euro	0,0
Disminución del ingreso familiar	11,9
La pensión de jubilación resulta insuficiente	1,6
Disminución de su capacidad de ahorro	0,6
Efecto de la inmigración	0,0
Intuición/así lo cree	0,1
Persona entrevistada/miembro del hogar se ha jubilado/jubilará	0,5
Pago de hipoteca	0,0
Política económica	1,5
Crisis económica	38,0
Situación de la política general	3,0
Otros	1,1
N.S.	1,3
N.C.	0,6
(N)	(941)

A TODAS LAS PERSONAS ENTREVISTADAS

Pregunta 5¿Cuántas personas en su entorno se encuentran en paro y buscando trabajo en la actualidad?

Ninguna	39,0
Una	17,1
Dos	12,5
Tres	7,1
Cuatro	3,2
Cinco	3,9
Seis	1,6
Siete	0,8
Ocho	0,8
Nueve	0,1
Diez	2,0
Más de diez	4,2
N.C.	7,6
(N)	(2200)
<hr/>	
Media	2,7
Desviación típica	6,5
(N)	(2032)

Pregunta 6¿Son más, menos o el mismo número que hace seis meses?

Más	23,9
El mismo número	64,5
Menos	6,0
N.S.	3,0
N.C.	2,7
(N)	(2200)

Pregunta 7¿Considera Ud. que la situación en España para encontrar/mejorar un puesto de trabajo es mejor o peor que hace seis meses?

Mejor	3,2
Igual (NO LEER)[1]	7,4
Peor	84,6
N.S.	4,7
N.C.	0,1
(N)	(2200)

Pregunta 8

En definitiva y teniendo en cuenta todo lo anterior, ¿considera Ud. que la situación actual de la economía española es mejor o peor que hace seis meses?

Mejor	1,8
Igual (NO LEER)[1]	5,8
Peor	89,9
N.S.	2,4
N.C.	0,1
(N)	(2200)

Pregunta 9

Ahora, mirando hacia el futuro, ¿considera Ud. que la situación en España para encontrar/mejorar un puesto de trabajo dentro de seis meses será mejor o peor que en la actualidad?

Mejor	25,3
Igual (NO LEER)[1]	4,6
Peor	61,7
N.S.	8,4
N.C.	0,0
(N)	(2200)

Pregunta 10

¿Cree Ud. que sus posibilidades de adquisición de bienes duraderos (coches, muebles, electrodomésticos, ordenadores, etc.; pero nunca viviendas, bienes inmuebles) durante el próximo año serán mayores, menores o iguales que las de este año?

Mayores	9,3
Igual	45,8
Menores	38,3
N.S.	6,5
N.C.	0,1
(N)	(2200)

Pregunta 11

¿Cree Ud. que sus posibilidades de ahorro durante el próximo año serán mayores, menores o iguales que las de este año?

Mayores	10,5
Igual	42,7
Menores	42,0
N.S.	4,7
N.C.	0,1
(N)	(2200)

Pregunta 12

¿Considera Ud. que la situación económica de su hogar dentro de seis meses será mejor o peor que en la actualidad?

Mejor	18,4	→ (Pregunta 13a)
Igual (NO LEER)[1]	42,6	
Peor	32,5	→ (Pregunta 13b)
N.S.	6,5	
N.C.	0,0	
(N)	(2200)	

PREGUNTA 13a: SÓLO A QUIENES CONSIDERAN QUE LES IRÁ MEJOR (Pregunta 12)

(N=405)

Pregunta 13a

¿Por qué lo cree así? (RESPUESTA ESPONTÁNEA). (RESPUESTA MÚLTIPLE).

Mayor capacidad de ahorro familiar	6,9
Situación favorable que prevalece en su sector de trabajo	6,7
Mejora laboral/sueldo	26,7
Disminución del gasto familiar	2,5
Ha cubierto/cubrirá deudas pendientes/pago de hipoteca	0,7
Situación actual/futura del empleo	12,8
Incorporación de la persona entrevistada/miembro del hogar al mercado de trabajo	10,4
Aumento del ingreso familiar	11,4
Su situación actual es de estabilidad/ha mejorado	2,5
Todos/as los/as miembros del hogar trabajan	0,2
Situación de la economía general	2,2
Intuición/así lo cree	26,7
Aumento pensión	0,0
Política económica	1,2
Situación de la política general	0,7
Otros	1,0
N.S.	2,5
N.C.	0,0
(N)	(405)

PREGUNTA 13b: SÓLO A QUIENES CONSIDERAN QUE LES IRÁ PEOR (Pregunta 12)

(N=715)

Pregunta 13b

¿Por qué lo cree así? (RESPUESTA ESPONTÁNEA). (RESPUESTA MÚLTIPLE).

Alza continuada de precios/inflación	10,1
Mayor endeudamiento familiar	3,4
Situación que prevalece en su sector de trabajo	3,9
Estancamiento del sueldo/laboral	6,6
Dificultades económicas familiares/ingreso insuficiente	4,2
Aumento del gasto familiar	4,1
Situación actual/futura del empleo	9,5
Alza del precio de la vivienda/tipos de interés	0,1
Persona entrevistada/miembro del hogar está/se quedará en paro	7,7
Impacto del euro	0,1
Disminución del ingreso familiar	8,1
La pensión de jubilación resulta insuficiente	2,9
Disminución de su capacidad de ahorro	1,0
Efecto de la inmigración	0,0
Intuición/así lo cree	1,3
Persona entrevistada/miembro del hogar se ha jubilado/jubilará	1,3
Pago de hipoteca	0,1
Política económica	3,2
Crisis económica	49,7
Situación de la política general	4,8
Otros	0,8
N.S.	2,8
N.C.	0,7
(N)	(715)

A TODAS LAS PERSONAS ENTREVISTADAS

Pregunta 14

En definitiva, considerando todo lo anterior, ¿considera Ud. que la situación de la economía española dentro de seis meses será mejor o peor que la actual?

Mejor	22,0
Igual (NO LEER)[1]	6,1
Peor	66,7
N.S.	4,9
N.C.	0,4
(N)	(2200)

Pregunta 15

El crecimiento de los precios (o inflación) en España durante este último año ha sido del +0,0% (*) ¿cree Ud. que los precios crecerán durante el próximo año más, menos o igual que en el último año?

Más	54,4
Igual	25,0
Menos	11,0
N.S.	9,2
N.C.	0,3
(N)	(2200)

(*) Se actualiza mensualmente, tasa de *variación interanual* del IPC (información INE).

Pregunta 16

¿Y cree Ud. que durante el próximo año el tipo de interés al que las entidades financieras prestan el dinero, subirá, bajará o se mantendrá?

Subirá	34,7
Se mantendrá	29,1
Bajará	15,4
N.S.	20,2
N.C.	0,5
(N)	(2200)

Pregunta 17

En términos generales, ¿cree Ud. que el precio de la vivienda durante el próximo año subirá, bajará o se mantendrá?

Subirá	16,1
Se mantendrá	28,1
Bajará	45,1
N.S.	10,4
N.C.	0,3
(N)	(2200)

Pregunta 18

Ud. personalmente ¿tiene planes de comprar vivienda en el próximo año?

Sí	8,5
No	90,0
N.S.	1,4
N.C.	0,1
(N)	(2200)

Pregunta 19

Sexo:

Hombre	48,6
Mujer	51,4
(N)	(2200)

Pregunta 20

¿Qué edad tiene Ud.?

16-24	10,4
25-34	14,2
35-44	19,8
45-54	18,5
55-64	14,7
65 y +	22,4
(N)	(2200)

Pregunta 21

¿Ha ido Ud. a la escuela o cursado algún tipo de estudios?

No, es analfabeto/a	0,3	
No, pero sabe leer y escribir	1,7	
Sí, ha ido a la escuela	97,8	→ (Preguntas 22a y 22b)
N.C.	0,2	
(N)	(2200)	

PREGUNTAS 22a Y 22b: SÓLO A QUIENES HAN IDO A LA ESCUELA (Pregunta 21)
--

(N=2151)

Pregunta 22a¿Cuáles son los estudios de más alto nivel que Ud. ha completado obteniendo el correspondiente título oficial?

Menos de 5 años de escolarización	2,3
Educación primaria	11,4
Cualificación profesional grado inicial (FP grado inicial)	1,3
Educación secundaria inferior	18,7
FP de grado medio	7,9
Bachillerato	18,0
FP de grado superior	11,0
Estudios universitarios medios	5,7
Estudios universitarios superiores	18,5
Estudios oficiales de posgrado y doctorado	4,7
Otros	0,2
N.C.	0,3
(N)	(2151)

Pregunta 22b

¿Y está Ud. cursando estudios oficiales en la actualidad? ¿Cuáles? (RESPUESTA MÚLTIPLE).

Educación primaria	0,0
Cualificación profesional grado inicial (FP grado inicial)	0,1
Educación secundaria inferior	0,6
FP de grado medio	0,4
Bachillerato	1,8
FP de grado superior	1,6
Estudios universitarios medios	0,8
Estudios universitarios superiores	2,3
Estudios oficiales de posgrado y doctorado	1,8
Otros	3,4
No está cursando estudios	87,2
N.C.	0,2
(N)	(2151)

A TODAS LAS PERSONAS ENTREVISTADAS

Pregunta 23: Recodificación Nivel de estudios reglados (P21 y P22a)

Nivel de estudios:

Sin estudios	4,3
Primaria	11,1
Secundaria inferior	18,3
Secundaria superior	17,6
FP	19,8
Universitarios	28,2
Otros	0,2
N.C.	0,5
(N)	(2200)

Pregunta 24

¿Cuál es su estado civil?

Casado/a	45,5
Soltero/a	37,5
Viudo/a	6,5
Separado/a	3,1
Divorciado/a	7,0
N.C.	0,2
(N)	(2200)

Pregunta 25

¿Actualmente cuántas personas además de Ud. conviven en su hogar?

Vive solo/a	14,7	→ (Pregunta 27)
Una	23,5	
Dos	27,5	
Tres	19,8	
Cuatro	10,5	
Más de cuatro	3,7	
N.C.	0,5	→ (Pregunta 27)
(N)	(2200)	
Media	2,0	
Desviación típica	1,4	
(N)	(2190)	

PREGUNTAS 25a, 25b Y 26: SÓLO A QUIENES VIVEN CON ALGUNA PERSONA (Pregunta 25)
--

(N=1867)

Pregunta 25a

¿Y está Ud. viviendo...? (RESPUESTA MÚLTIPLE).

Con su cónyuge o pareja	68,7
Con sus hijos/as	44,1
Con su padre y/o madre	18,5
Con hermanos o hermanas (con o sin otros/as ascendientes/parientes)	12,5
Con amigos/as o compañeros/as de trabajo	3,5
Otra situación (cuidadores/as, servicio doméstico, etc.)	1,9
N.C.	1,2
(N)	(1867)

Pregunta 25b

Incluyéndole a Ud., ¿cuántas personas en su hogar tienen ingresos de trabajo o de rentas o de pensiones o subsidios?

Ninguna	4,0
Una	34,3
Dos	50,0
Tres	7,7
Cuatro	2,1
Más de cuatro	0,7
N.C.	1,1
(N)	(1867)
Media	1,71
Desviación típica	0,8
(N)	(1847)

Pregunta 26

¿Quién es la persona que aporta más ingresos a su hogar?

La persona entrevistada	41,3
Otra persona	41,9
La persona entrevistada y otra casi a partes iguales (NO LEER)[1]	11,8
N.C.	4,9
(N)	(1867)

A TODAS LAS PERSONAS ENTREVISTADAS

Pregunta 27

Pensando en los ingresos netos que por todos los conceptos entran en su hogar cada mes, incluyendo los suyos, ¿en cuál de los siguientes tramos que voy a leerle se situaría Ud.?

Menos de 1.100 €	27,1
De 1.100 a 1.800 €	29,3
De 1.801 a 2.700 €	16,5
De 2.701 a 3.900 €	8,4
Más de 3.900 €	5,1
N.C.	13,5
(N)	(2200)

Pregunta 28

¿En cuál de las siguientes situaciones se encuentra Ud. actualmente?

Trabaja (por cuenta propia o por cuenta ajena)	49,9
Jubilado/a o pensionista (anteriormente ha trabajado)	20,8
Pensionista (anteriormente no ha trabajado)	3,1
Parado/a y ha trabajado antes	8,7
Parado/a y busca su primer empleo	0,3
Estudiante	8,3
Trabajo doméstico no remunerado	7,2
Otra situación	1,8
N.C.	0,0
(N)	(2200)

Pregunta 29

¿Puede Ud. autoubicarse ideológicamente en una escala del 1 al 10, siendo el 1 la izquierda y el 10 la derecha?

1 Izquierda	10,8
2	4,3
3	9,3
4	8,7
5	22,3
6	5,1
7	5,3
8	3,9
9	1,0
10 Derecha	4,8
N.S.	12,1
N.C.	12,5
(N)	(2200)
Media	4,6
Desviación típica	2,4
(N)	(1658)

Pregunta 30

¿Tiene Ud. la nacionalidad española desde que nació o la ha adquirido con posterioridad?

Desde que nació	86,3
La ha adquirido con posterioridad	6,5
No tiene nacionalidad española	6,8
N.C.	0,3
(N)	(2200)

} → (Pregunta 31)

(Pregunta 32a)

PREGUNTA 31: SÓLO A QUIENES TIENEN LA NACIONALIDAD ESPAÑOLA (Pregunta 30)

(N=2043)

Pregunta 31

¿Me podría decir si en las elecciones generales del 10 de noviembre de 2019...?

Fue a votar y votó	81.4
No tenía edad para votar	2.4
Fue a votar pero no pudo hacerlo	0,6
No fue a votar porque no pudo	3.3
Prefirió no votar	9.8
No tenía derecho a voto	0,7
No recuerda	0,3
N.C.	1.4
(N)	(2043)

PREGUNTA 31a: SÓLO A QUIENES FUERON A VOTAR Y VOTARON (Pregunta 31)

(N=1663)

Pregunta 31a

¿Y podría decirme a qué partido o coalición votó Ud.?

PSOE	26,5
PP	12,0
VOX	6,6
Unidas Podemos	8,7
Ciudadanos	6,1
ERC	2,3
En Comú Podem	1,6
JxCat	0,6
EAJ-PNV	1,1
EH Bildu	0,3
Más País	0,4
CUP-PR	0,4
CCA-PNC-NC	0,4
UPN (Navarra Suma)	0,2
Més Compromís	0,3
BNG	0,3
En Común-Unidas Podemos	0,5
PRC	0,2
Teruel Existe	0,1
Otro Partido	2,0
En blanco	2,7
Voto nulo	1,0
No recuerda	2,8
N.C.	22,9
(N)	(1663)

PREGUNTA 32a: SÓLO A QUIENES ADQUIRIERON LA NACIONALIDAD ESPAÑOLA CON POSTERIORIDAD A SU NACIMIENTO O NO TIENEN LA NACIONALIDAD ESPAÑOLA
(Pregunta 30)

(N=294)

Pregunta 32a

¿Cómo definiría Ud. su manejo del castellano?

Lo habla un poco	0,7
Lo habla más o menos bien	10,5
Lo habla con fluidez	28,6
Lo habla como si fuera nativo/a	19,4
Es su idioma materno	39,5
N.C.	1,4
(N)	(294)

A TODAS LAS PERSONAS ENTREVISTADAS

Pregunta 33

Por último, ¿la vivienda en la que Ud. vive es...?

En propiedad por compra y está totalmente pagada	41,5
En propiedad por compra y con pagos o hipotecas pendientes	24,2
En alquiler	25,5
En propiedad por herencia o donación	4,2
Cedida gratis o a bajo precio por un/a familiar, la empresa, etc.	2,4
Otra forma, ¿cuál?	0,3
N.S.	0,6
N.C.	1,3
(N)	(2200)

Pregunta 34: Recodificación régimen de tenencia de la vivienda (P33)

Régimen de tenencia de la vivienda

Propietarios/as	45,7
Propietarios/as con hipoteca	24,2
En alquiler	25,5
Otra situación	2,7
N.S.	0,6
N.C.	1,3
(N)	(2200)