

CIS

Centro de Investigaciones Sociológicas

ÍNDICE DE CONFIANZA DEL CONSUMIDOR. MES DE ENERO 2020

AVANCE DE RESULTADOS

Estudio nº 3272

Enero 2020

CIS

Centro de Investigaciones Sociológicas

ÍNDICE DE CONFIANZA DEL CONSUMIDOR.
MES DE ENERO 2020

AVANCE DE RESULTADOS

FICHA TÉCNICA

Estudio nº 3272

Enero 2020

Ámbito:

Nacional.

Universo:

Población residente de ambos sexos de 16 años y más.

Tamaño de la muestra:

Diseñada: 2.200 entrevistas, con la siguiente distribución por tipo de teléfono:
Teléfonos fijos: 1.752
Teléfonos móviles que no disponen de teléfono fijo: 448

Realizada: 2.200 entrevistas, con la siguiente distribución por tipo de teléfono:
Teléfonos fijos: 1750
Teléfonos móviles que no disponen de teléfono fijo: 450

Afijación:

Proporcional.

Ponderación:

No procede.

Procedimiento de muestreo:

Con los teléfonos fijos se lleva a cabo un muestreo bietápico estratificado, con selección de las unidades primarias de muestreo (hogares) a través de una selección aleatoria de teléfonos y de las unidades últimas (individuos) según cuotas cruzadas de sexo y edad y cuota de actividad (ocupado, parado y resto).

Con los teléfonos móviles se procede al marcado aleatorio de números (RDD) aplicándose en la selección de los individuos las mismas cuotas que en los teléfonos fijos. En caso de contactar con personas que tengan también teléfono fijo, se incorporan a la muestra de fijo + móvil.

Los estratos se han formado por el cruce de las 17 comunidades autónomas junto con las ciudades autónomas de Ceuta y Melilla, con el tamaño de hábitat de los municipios dividido en 7 categorías: menor o igual de 2.000 habitantes; de 2.001 a 10.000; de 10.001 a 50.000; de 50.001 a 100.000; de 100.001 a 400.000; de 400.001 a 1.000.000; y más de 1.000.000 de habitantes.

Los cuestionarios se han aplicado mediante entrevista telefónica personal.

Error muestral:

Para un nivel de confianza del 95,5% (dos sigmas) y $P = Q$, el error real es de $\pm 2,1\%$ para el conjunto de la muestra y en el supuesto de muestreo aleatorio simple.

Fecha de realización:

Del 15 al 20 de enero de 2020.

CIS

Centro de Investigaciones Sociológicas

ÍNDICE DE CONFIANZA DEL CONSUMIDOR. MES DE ENERO

EVOLUCIÓN DE RESULTADOS

Estudio nº 3272
Enero 2020

El **Indicador mensual de Confianza del Consumidor (ICC)** ha sido elaborado en España por el Instituto de Crédito Oficial entre los años 2004 y 2011. Desde enero de 2011 el ICC lo elabora el Centro de Investigaciones Sociológicas.

El ICC se calcula como media aritmética de los balances de la **situación actual** de la economía familiar, de la economía española y del empleo, respecto a la que existía hace seis meses, y de las **expectativas** respectivas para los próximos seis meses.

Tanto el ICC, como los propios índices de situación actual y de expectativas, pueden tomar valores que oscilan entre 0 y 200. Por encima de 100, indica una percepción positiva de los consumidores y por debajo de 100 una percepción negativa.

En el siguiente enlace se puede consultar una explicación más detallada del ICC y su metodología:

http://www.cis.es/cis/opencms/ES/13_Indicadores/Indicadores/ICC/index.jsp

Comentarios al ICC del mes de enero de 2020

	Ene	Feb	Mar	Abr	May	Jun	Jul	Ago	Sep	Oct	Nov	Dic	Ene
	2019	2019	2019	2019	2019	2019	2019	2019	2019	2019	2019	2019	2020
ÍNDICE DE CONFIANZA CONSUMIDOR	93,8	96,1	93,9	97,0	96,9	102,3	97,0	86,0	80,7	73,3	77,4	77,7	87,2
ÍNDICE DE SITUACIÓN ACTUAL	87,7	86,8	85,2	88,5	89,3	96,0	93,2	83,1	76,7	70,0	69,5	70,1	76,6
ÍNDICE DE EXPECTATIVAS	99,8	105,5	102,6	105,5	104,4	108,6	100,9	88,9	84,7	76,6	85,2	85,4	97,7

- El ICC del mes de enero se sitúa en 87,2 puntos, 9,4 puntos por encima del dato del mes anterior. Este notable aumento del índice se debe a los avances registrados en la valoración de la situación actual, +6,5 puntos, y especialmente al incremento de 12,3 puntos en la valoración de las expectativas. De esta forma, el ICC empieza el año recuperando los valores que se observaban a mediados de 2014. (Gráfico 1.1)

No obstante, en relación con el mes de enero del pasado año la evolución vuelve a ser claramente negativa. El ICC desciende desde enero del pasado año 6,6 puntos, con una pérdida en términos absolutos para la valoración de la situación actual de 11,1 puntos y una bajada mucho más ligera en el caso de las expectativas, de -2,1 puntos. En términos porcentuales el perfil de la evolución registrada es muy similar, con un descenso del ICC de un 7% como resultado de la pérdida del 12,6% en la valoración de la situación actual y de la caída del 2,1% en las expectativas. (Gráfico 1.2)

Expresado en tasas de variación, en este mes de enero el ICC respecto al pasado mes de diciembre crece un 0,122 en términos absolutos o un 12,2% en porcentaje, mientras que la tasa interanual pierde un 7% con relación al mismo mes de enero de 2019. Por último, tomando como base enero de 2005, el ICC se encuentra en estos momentos 11 puntos por debajo de los valores que se obtuvieron entonces, mientras que en enero del pasado año esa misma diferencia se situaba en -4,3 puntos. (Gráfico 1.3, 1.4 y 1.5)

- **El índice de valoración de la situación actual** alcanza en enero los 76,6 puntos, un incremento de 6,5 puntos con relación al obtenido el pasado mes de diciembre. No obstante, esta evolución presenta grandes diferencias entre sus tres componentes: así, la valoración de la situación económica actual ofrece un avance de 10,1 puntos, mientras que las valoraciones del mercado de trabajo limitan su avance a 5,9 puntos y la situación de los hogares muestra una subida de 3,5 puntos. (Gráfico 2.1)

En relación con los datos de enero de 2019 la evolución es muy negativa en todos sus componentes, aunque existen grandes diferencias de intensidad entre ellos. La valoración de la situación económica desciende 12,9 puntos con relación a la de hace un año, las opciones que ofrece el mercado de trabajo se valoran 18 puntos por debajo del valor de hace un año, mientras que la situación en los hogares se mantiene más estable con un pequeño descenso de 2,3 puntos en los últimos doce meses. Si analizamos la evolución en términos relativos, las diferencias siguen siendo similares: desde enero de 2019 la valoración de la situación económica general desciende un 16,1%, la valoración de las posibilidades del mercado de trabajo ha bajado un 20,6%, mientras que la valoración respecto a la situación de los hogares baja un 2,4%. (Gráfico 2.2)

- **El índice de expectativas** llega en este mes a los 97,7 puntos, con un aumento de 12,3 puntos, un 14,4% en porcentaje, respecto al mes precedente. Las mayores subidas se producen en relación a las valoraciones del mercado de trabajo, +19,7 puntos, o en la

evolución de la economía, +15,3 puntos, mientras que la futura evolución de la situación de los hogares se valora en términos de mayor estabilidad, +2 puntos. (Gráfico 3.1)

En términos interanuales y con los avances de este mes, los datos de expectativas no vuelven a mostrar una evolución muy negativa. Desde enero del pasado año, las expectativas respecto a la situación económica del país se han mantenido prácticamente estables (-0,5 puntos), mientras que las referidas al futuro del empleo tienen un descenso mínimo, -0,1 puntos. Por su parte, las expectativas de los hogares acumulan una bajada de 5,8 puntos en el último año. En porcentaje, las expectativas respecto de la situación económica general bajan un 0,5%, las referidas al empleo descienden 0,1% y la valoración futura de la situación de los hogares cae un 5,1%. (Gráfico 3.2)

- Finalmente, y como información adicional al ICC, la evolución de las expectativas en relación con los precios, tipos de interés, las posibilidades de ahorro de los hogares y la compra de bienes duraderos muestra un desarrollo coherente con las pautas y los datos comentados hasta ahora sobre el ICC. En términos mensuales, se observa un aumento en las expectativas de consumo de 5,5 puntos y un aumento más limitado en relación con las expectativas de ahorro, 2,1 puntos. Los temores de inflación disminuyen hasta 6,6 puntos y las expectativas sobre un futuro aumento de los tipos de interés descienden 3,8 puntos. (Gráfico 4.1)

Gráfico 1.1 Evolución del ICC, Índice de Situación Actual e Índice de Expectativas



Gráfico 1.2 Evolución anual (2019-2020) del ICC



Gráfico 1.3 ICC tasa mensual (en %)

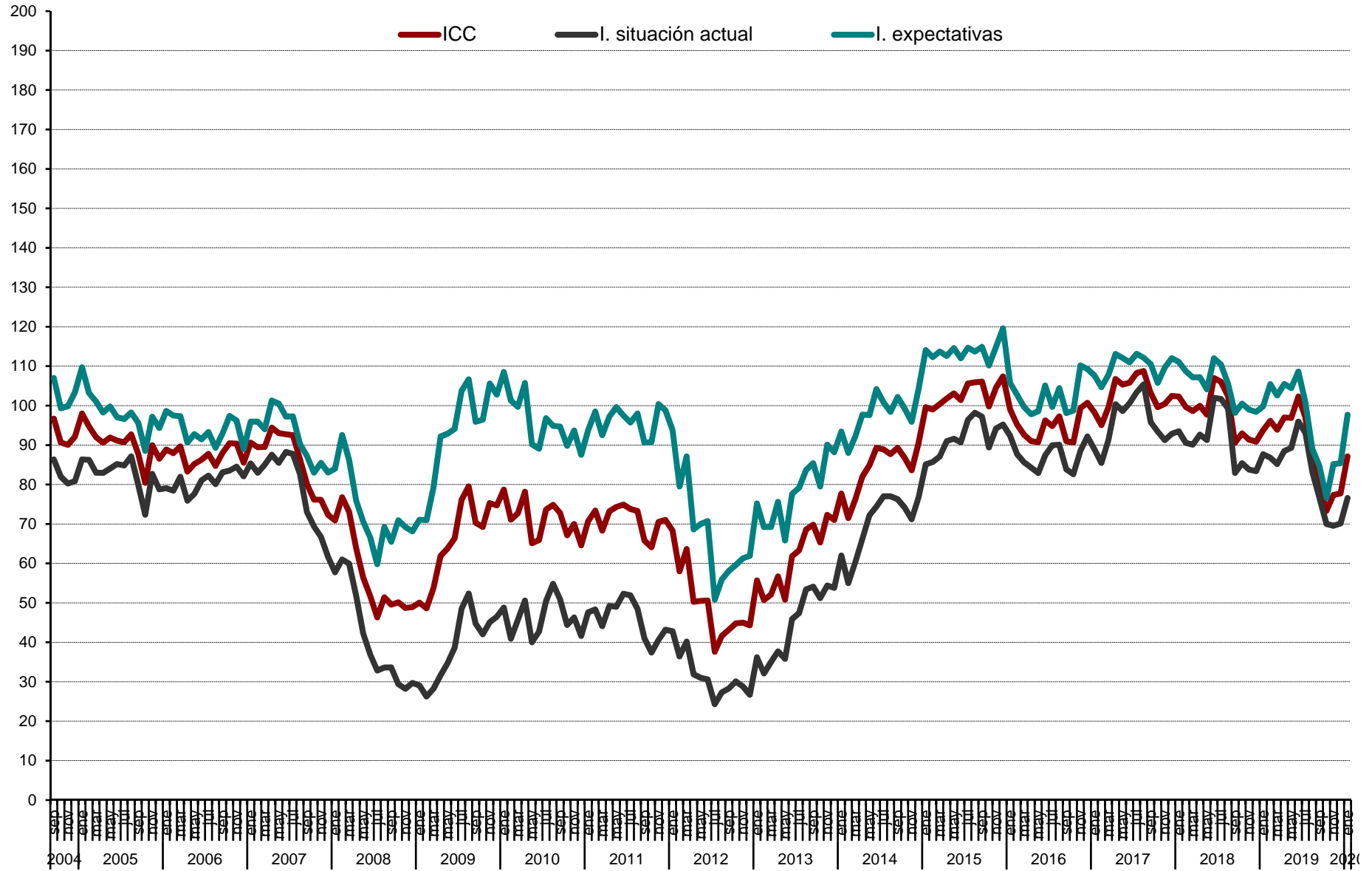

Gráfico 1.4 ICC tasa interanual (en %)

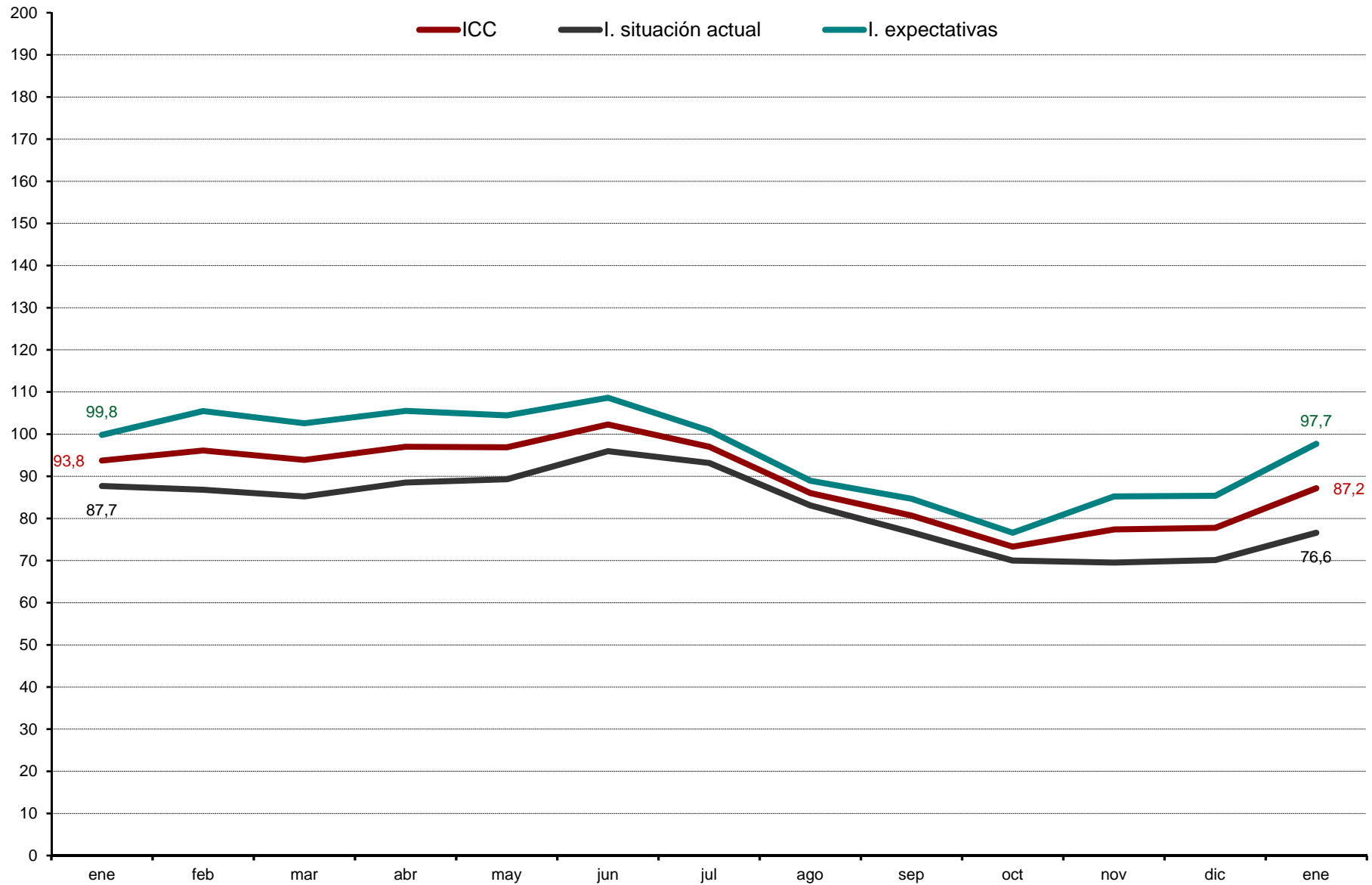

Gráfico 1.5 ICC (eje dcho.) y tasa de variación en % (eje izq.). Base = ene. 05= 0 izq. y 100 dcha.

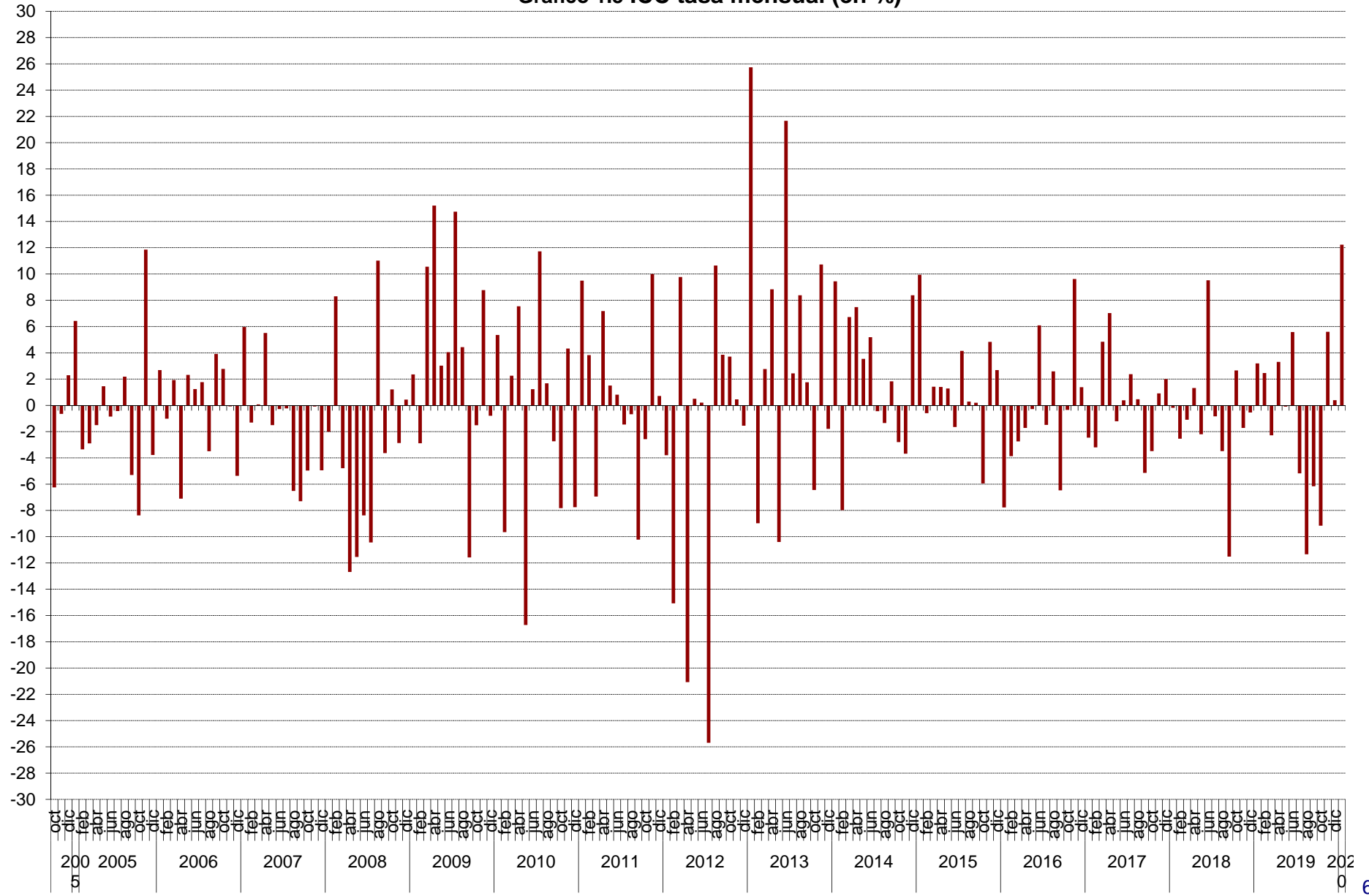

Gráfico 2.1 Valoración situación actual de la economía española, del hogar y del empleo

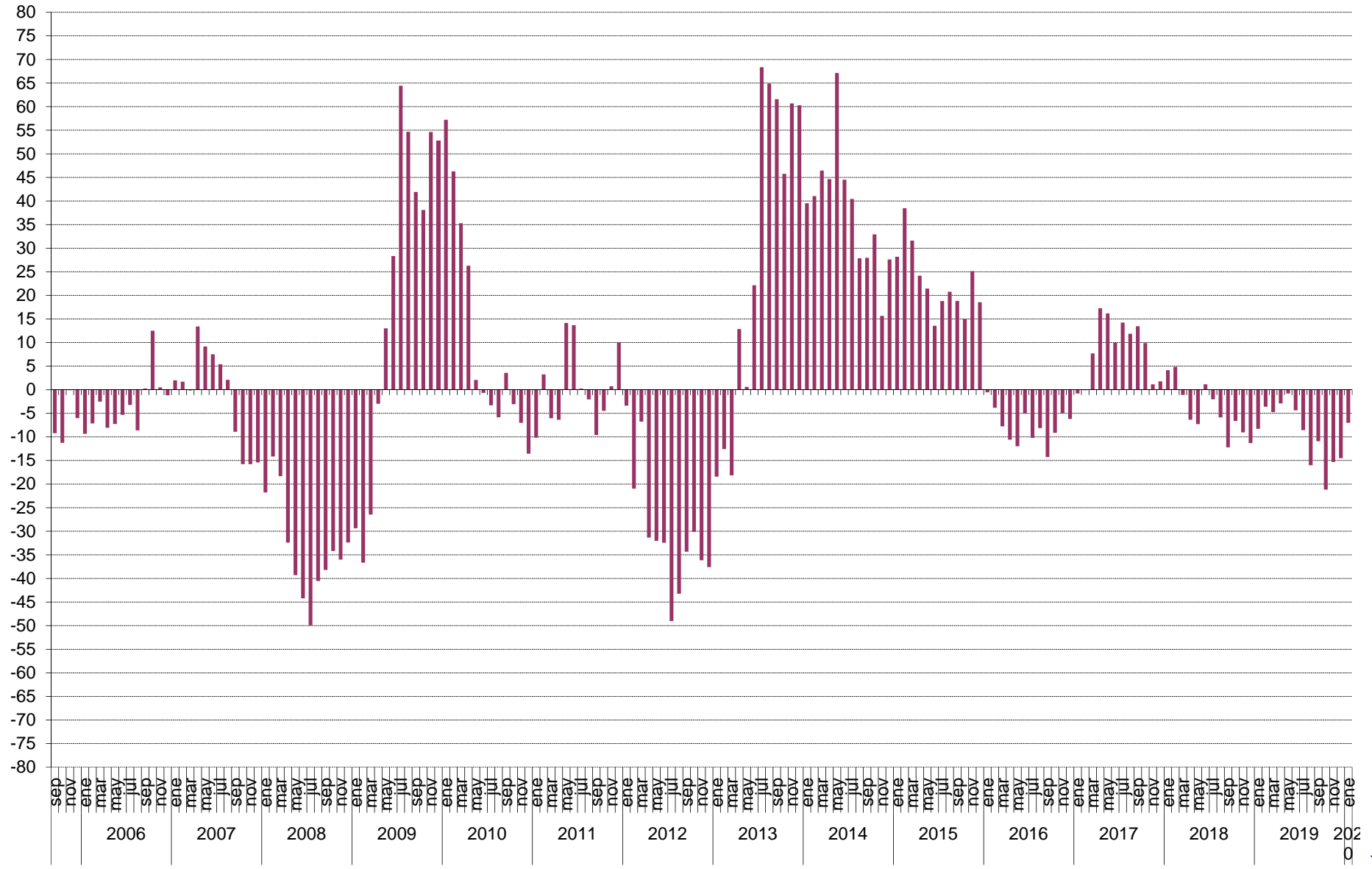

Gráfico 2.2 Evolución anual (2019-2020) Índice de Situación Actual

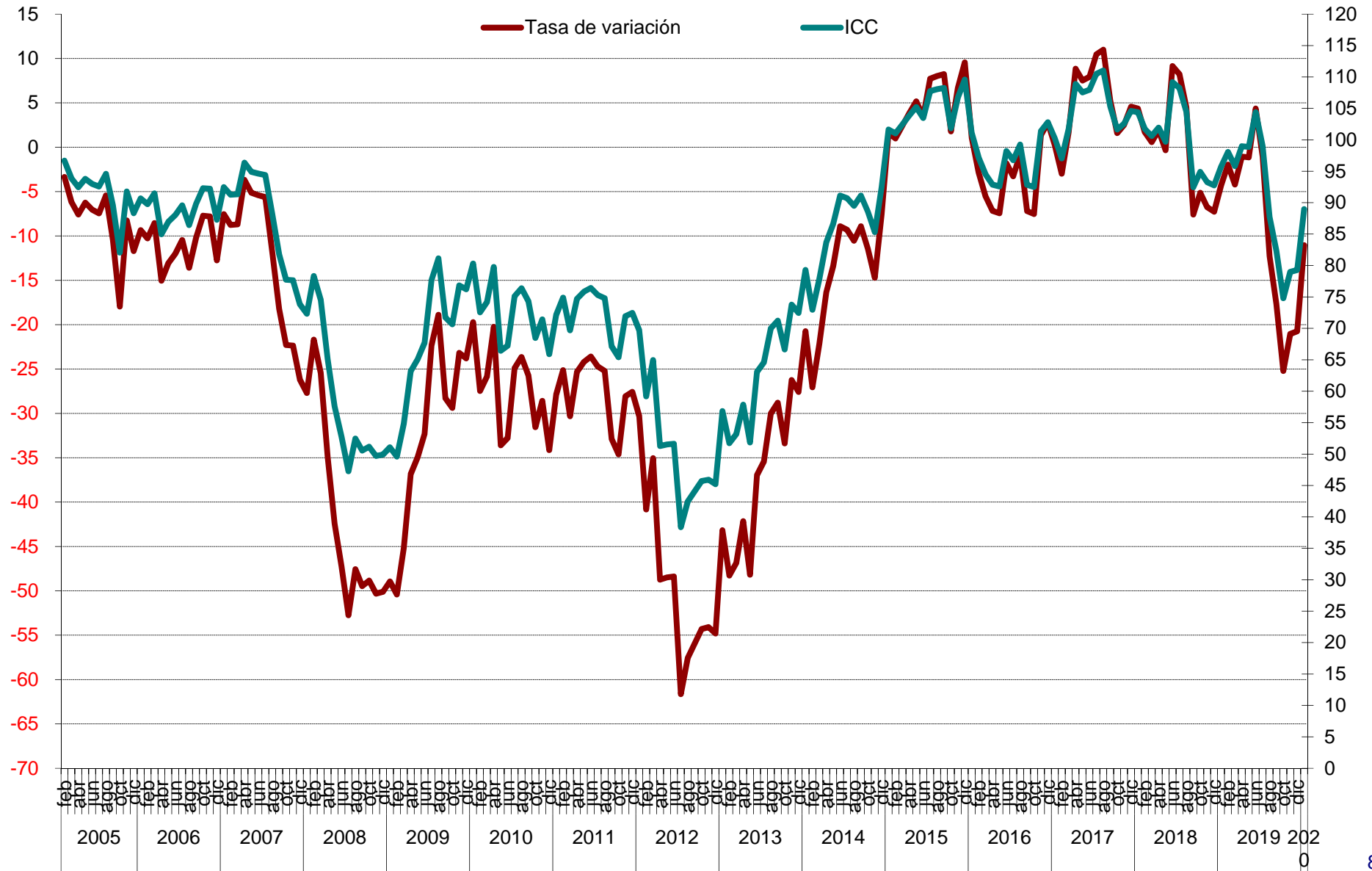

Gráfico 3.1 Evolución mensual de las expectativas

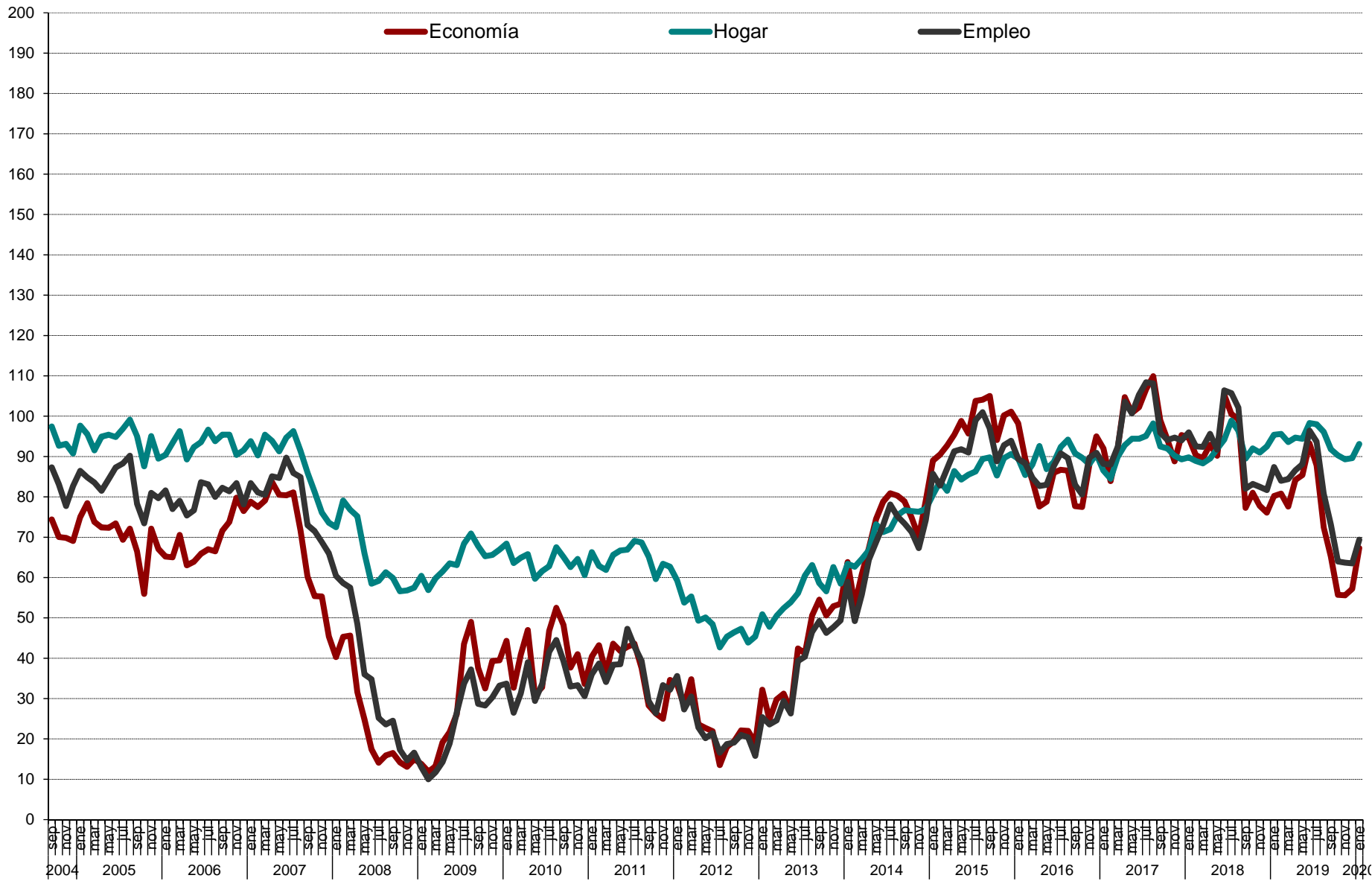

Gráfico 3.2 Evolución anual (2019-2020) de las expectativas

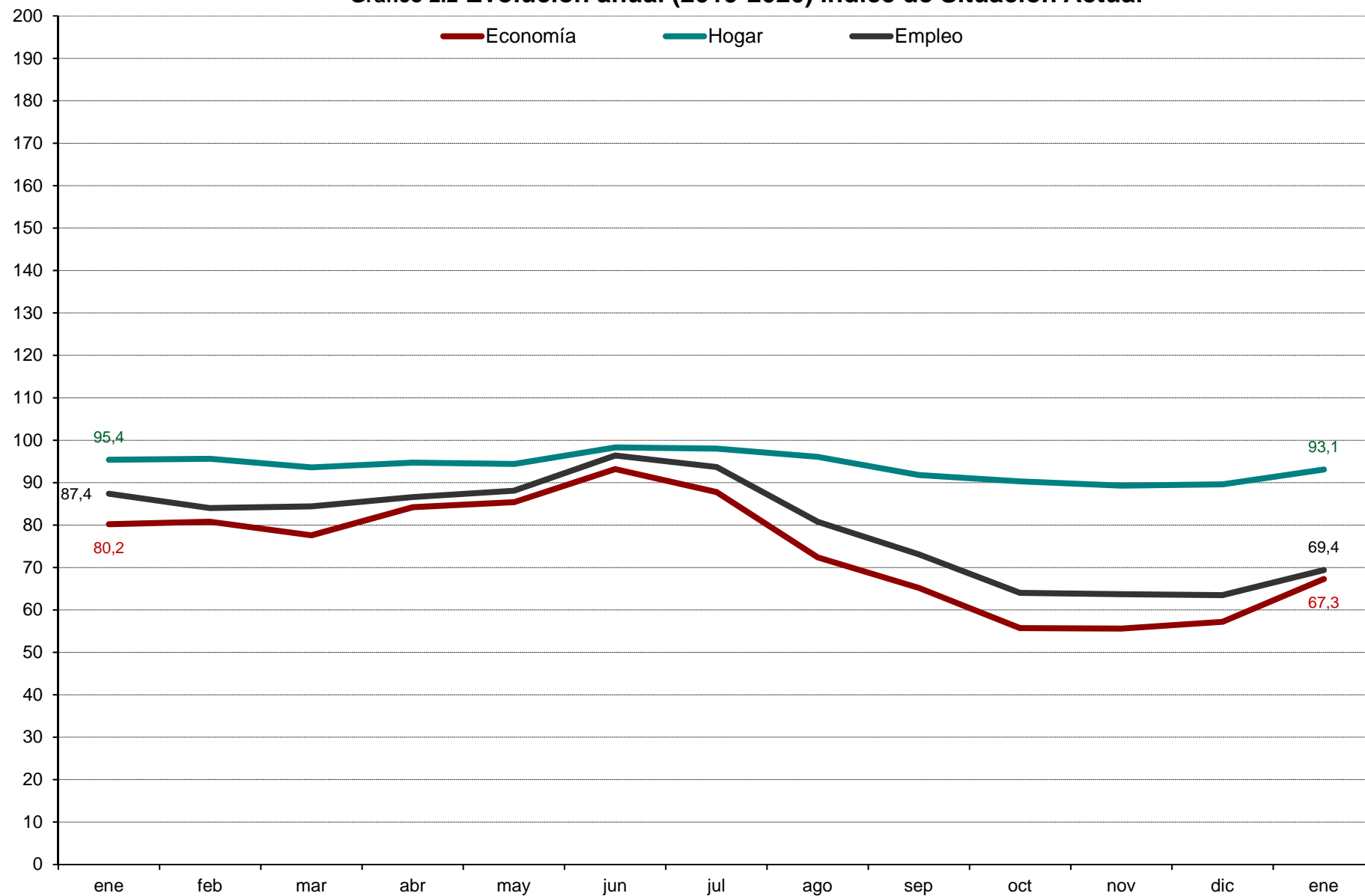

Gráfico 4.1 Evolución mensual de las expectativas sobre precios, tipo de interés, ahorro y consumo

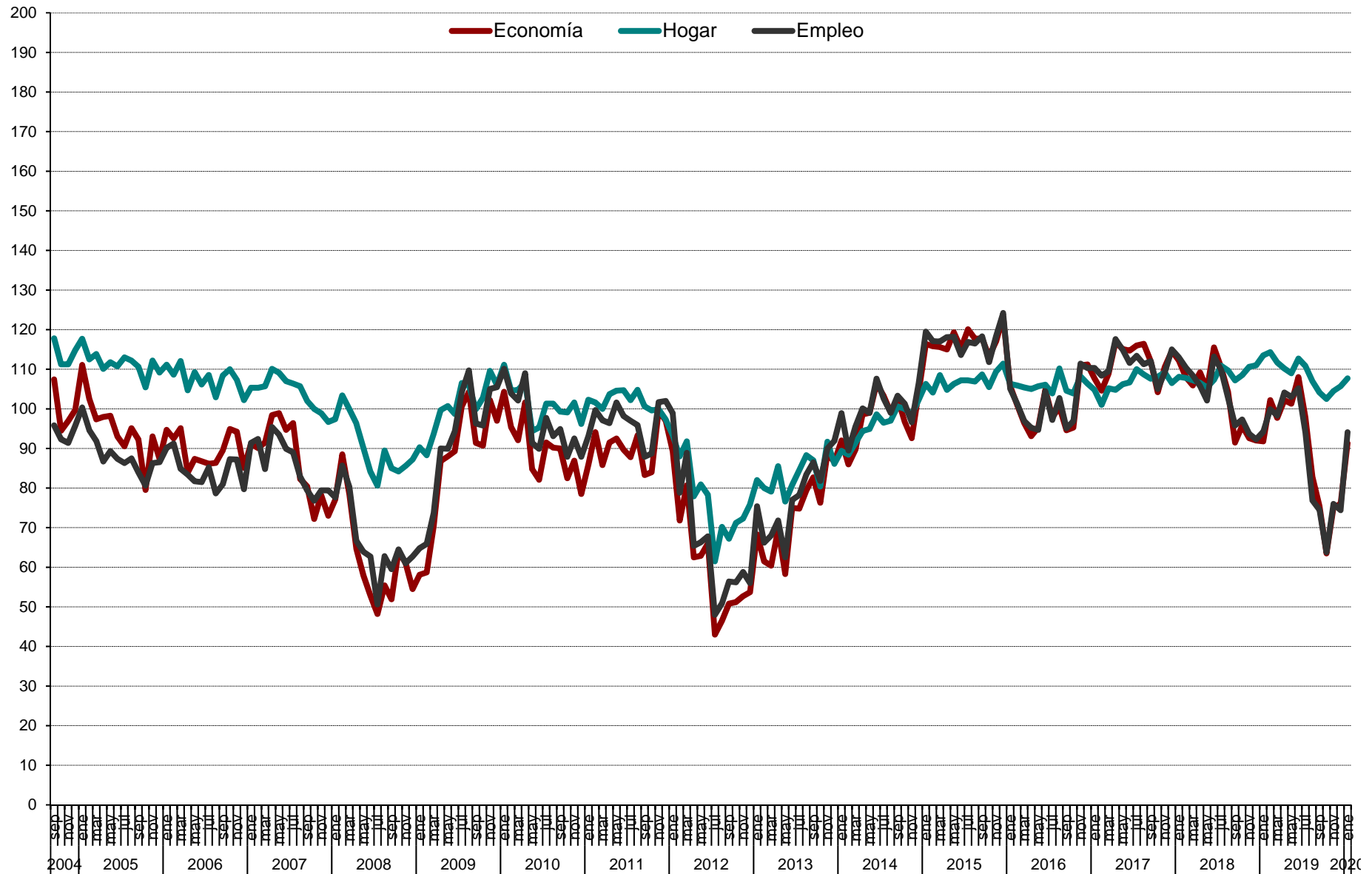

CIS

Centro de Investigaciones Sociológicas

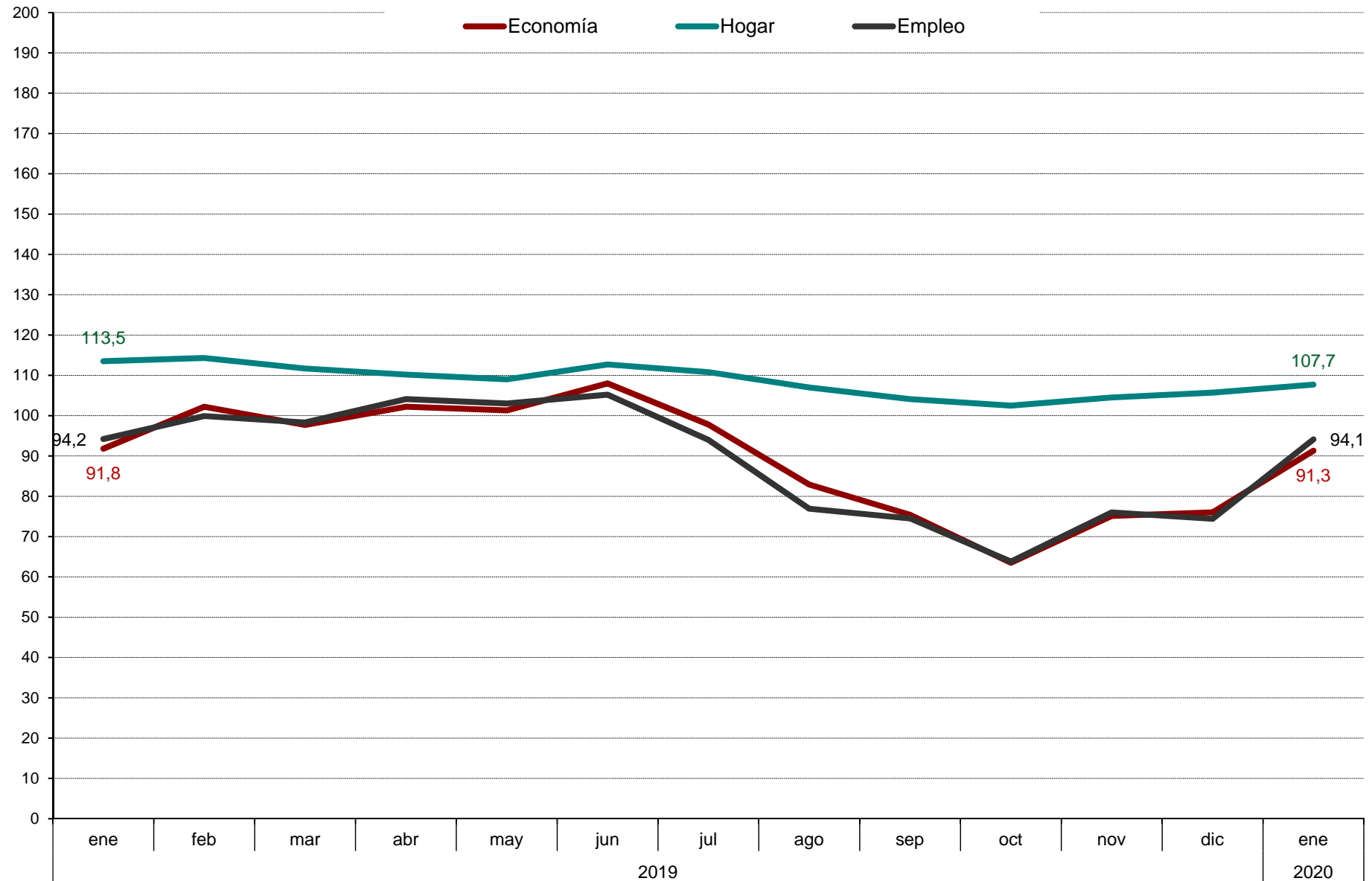
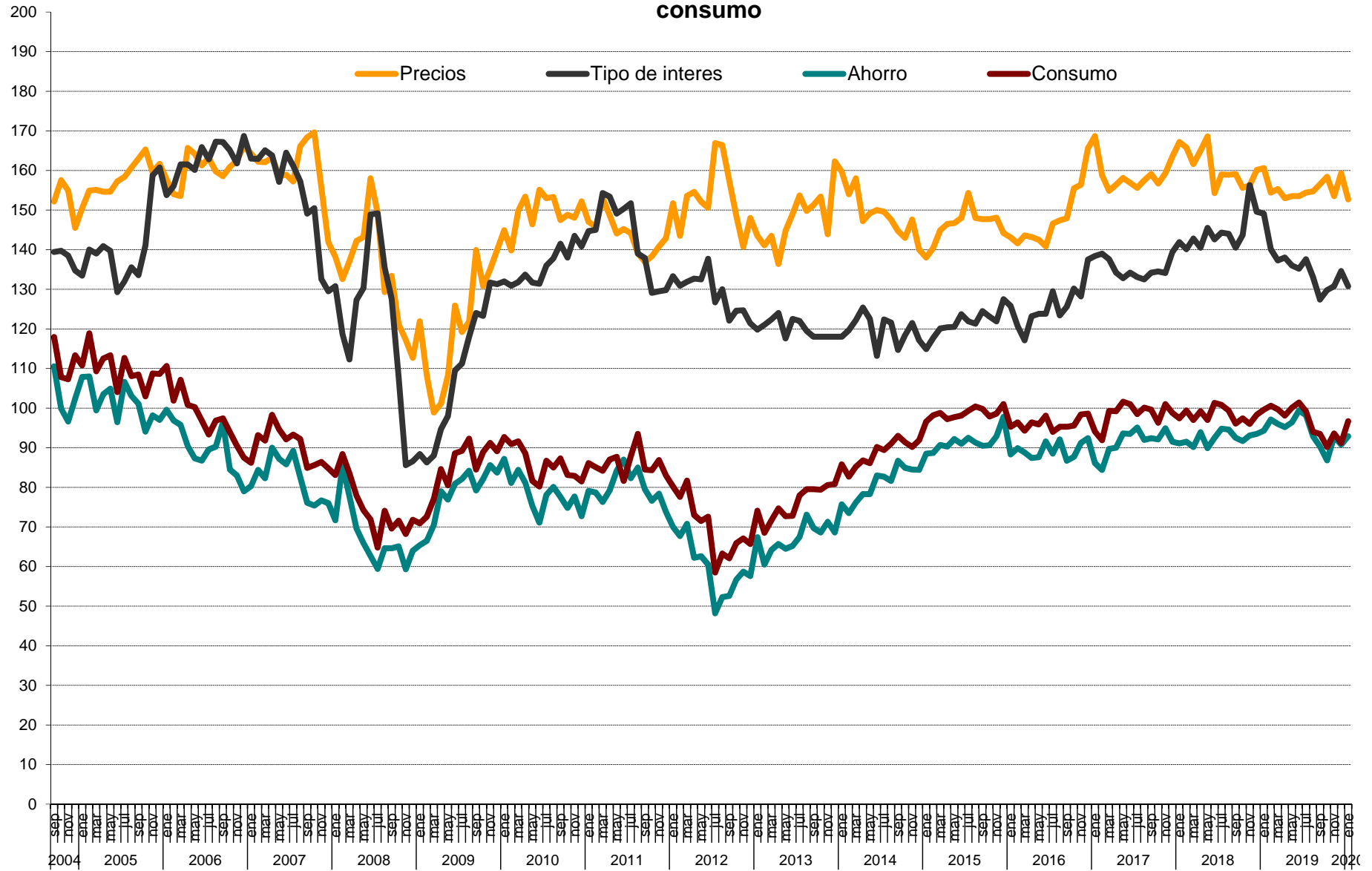
ÍNDICE DE CONFIANZA DEL CONSUMIDOR.
MES DE ENERO 2020

AVANCE DE RESULTADOS

DISTRIBUCIONES MARGINALES

Estudio nº 3272

Enero 2020

NOTA:

A. Los/as entrevistadores/as no ofrecen las opciones de respuesta "NO LEER", pero las registran cuando son mencionadas espontáneamente por las personas entrevistadas.

B. Las categorías de respuesta que muestran porcentaje 0,0 han recibido al menos una mención en la encuesta pero, debido a la presentación de resultados con 1 solo decimal y al redondeo, no llega a visualizarse el valor real. Si las categorías no han sido respondidas por ninguna persona entrevistada, en los resultados se indica con un guión '-'.
-'

Pregunta 1

En los últimos seis meses, ¿ha adquirido Ud. o algún miembro de su hogar alguno de los siguientes bienes? (RESPUESTA MÚLTIPLE). (RECOGER TODAS LAS QUE DIGA LA PERSONA ENTREVISTADA PARA CADA TIPO DE BIEN).

	Automóvil o moto	Muebles para el hogar	Electrodomésticos u ordenadores personales	Electrodomésticos pequeños
Sí, él/ella ha adquirido	7,7	14,8	20,6	25,0
Sí, lo ha adquirido otra persona de su hogar	5,2	6,7	9,2	8,9
No	88,0	81,2	73,0	68,8
N.S.	-	0,2	0,1	0,1
N.C.	-	-	-	-
(N)	(2.200)	(2.200)	(2.200)	(2.200)

Pregunta 2

De las siguientes afirmaciones, ¿cuál diría Ud. que describe mejor la situación económica de su hogar?

Le resulta difícil llegar a final de mes, por lo que han tenido que contraer deudas	5,8
Le resulta difícil llegar a final de mes, por lo que han tenido que echar mano de sus ahorros	7,8
Llega justo a final de mes	46,5
Ahorra un poco de dinero cada mes	33,6
Ahorra bastante dinero cada mes	4,9
N.S.	1,0
N.C.	0,4
(N)	(2.200)

Pregunta 3

¿Considera Ud. que la situación económica actual de su hogar es mejor o peor que hace seis meses?

Mejor	14,5
Igual (NO LEER)	63,2
Peor	21,4
N.S.	0,7
N.C.	0,1
(N)	(2.200)

SÓLO A QUIENES CONSIDERAN QUE LA SITUACIÓN ECONÓMICA DE SU HOGAR ES MEJOR QUE HACE SEIS MESES

(1 en P3)

(N=320)

Pregunta 4a

¿Por qué lo cree así? (RESPUESTA ESPONTÁNEA). (RESPUESTA MÚLTIPLE).

Mayor capacidad de ahorro familiar	17,2
Situación favorable que prevalece en su sector de trabajo	7,5
Mejora laboral/sueldo	34,1
Disminución del gasto familiar	9,1
Ha cubierto/cubrirá deudas pendientes/pago de hipoteca	3,4
Situación actual/futura del empleo	4,7
Incorporación de entrevistado/a/miembro del hogar al mercado de trabajo	6,9
Aumento del ingreso familiar	10,0
Su situación actual es de estabilidad/ha mejorado	5,6
Todos los miembros del hogar trabajan	2,2
Situación de la economía general	1,6
Intuición/así lo cree	2,8
Aumento pensión	0,3
Otros	1,2
N.S.	3,1
N.C.	0,6
(N)	(320)

SÓLO A QUIENES CONSIDERAN QUE LA SITUACIÓN ECONÓMICA DE SU HOGAR ES PEOR QUE HACE SEIS MESES

(3 en P3)

(N=471)

Pregunta 4b

¿Por qué lo cree así? (RESPUESTA ESPONTÁNEA). (RESPUESTA MÚLTIPLE).

Alza continuada de precios/inflación	28,7
Mayor endeudamiento familiar	8,9
Situación que prevalece en su sector de trabajo	1,9
Estancamiento del sueldo/laboral	10,0
Dificultades económicas familiares/ingreso insuficiente	8,5
Aumento del gasto familiar	9,3
Situación actual/futura del empleo	6,6
Alza del precio de la vivienda/tipo de interés	1,1
Entrevistado/a/miembro del hogar está/se quedará en paro	15,5
Impacto del euro	0,6
Disminución del ingreso familiar	6,8
La pensión de jubilación resulta insuficiente	8,9
Disminución de su capacidad de ahorro	3,0
Efecto de la inmigración	0,2
Intuición/así lo cree	1,5
Entrevistado/a/miembro del hogar se ha jubilado/jubilará	1,5
Pago de hipoteca	0,2
Política económica	4,7
Crisis económica	1,9
Situación de la política general	3,6
Otros	2,8
N.S.	0,6
N.C.	0,2
(N)	(471)

Pregunta 5

¿Cuántas personas en su entorno se encuentran en paro y buscando trabajo en la actualidad?

Ninguna	41,6
1 persona	19,3
2 personas	10,3
3 personas	7,3
4 personas	4,0
De 5 a 9 personas	6,2
De 10 a 14 personas	2,9
De 15 a 19 personas	0,5
De 20 a 24 personas	0,4
25 y más personas	0,7
N.C.	6,9
(N)	(2.200)
Media	2,05
Desviación típica	5,10
(N)	(2.049)

Pregunta 6

¿Son más, menos o el mismo número que hace seis meses?

Más	11,2
El mismo número	77,1
Menos	7,4
N.S.	3,5
N.C.	0,8
(N)	(2.200)

Pregunta 7

¿Considera Ud. que la situación en España para encontrar/mejorar un puesto de trabajo es mejor o peor que hace seis meses?

Mejor	11,2
Igual (NO LEER)	37,7
Peor	41,8
N.S.	9,2
N.C.	0,1
(N)	(2.200)

Pregunta 8

En definitiva y teniendo en cuenta todo lo anterior, ¿considera Ud. que la situación actual de la economía española es mejor o peor que hace seis meses?

Mejor	11,7
Igual (NO LEER)	38,8
Peor	44,4
N.S.	5,0
N.C.	0,1
(N)	(2.200)

Pregunta 9

Ahora, mirando hacia el futuro, ¿considera Ud. que la situación en España para encontrar/mejorar un puesto de trabajo dentro de seis meses será mejor o peor que en la actualidad?

Mejor	32,6
Igual (NO LEER)	15,0
Peor	38,5
N.S.	13,8
N.C.	0,1
(N)	(2.200)

Pregunta 10

¿Cree Ud. que sus posibilidades de adquisición de bienes duraderos (coches, muebles, electrodomésticos, ordenadores, etc.; pero nunca viviendas, bienes inmuebles) durante el próximo año serán mayores, menores o iguales que las de este año?

Mayores	15,9
Igual	59,9
Menores	19,2
N.S.	5,0
N.C.	0,1
(N)	(2.200)

Pregunta 11

¿Cree Ud. que sus posibilidades de ahorro durante el próximo año serán mayores, menores o iguales que las de este año?

Mayores	16,9
Igual	55,3
Menores	24,0
N.S.	3,7
N.C.	0,1
(N)	(2.200)

Pregunta 12

¿Considera Ud. que la situación económica de su hogar dentro de seis meses será mejor o peor que en la actualidad?

Mejor	25,7
Igual (NO LEER)	51,2
Peor	18,0
N.S.	5,1
N.C.	0,0
(N)	(2.200)

SÓLO A QUIENES CONSIDERAN QUE LA SITUACIÓN ECONÓMICA DE SU HOGAR SERÁ MEJOR DENTRO DE SEIS MESES

(1 en P12)

(N=565)

Pregunta 13a

¿Por qué lo cree así? (RESPUESTA ESPONTÁNEA). (RESPUESTA MÚLTIPLE).

Mayor capacidad de ahorro familiar	13,5
Situación favorable que prevalece en su sector de trabajo	8,1
Mejora laboral/sueldo	25,3
Disminución del gasto familiar	5,3
Ha cubierto/cubrirá deudas pendientes/pago de hipoteca	1,9
Situación actual/futura del empleo	6,9
Incorporación de entrevistado/a/miembro del hogar al mercado de trabajo	6,9
Aumento del ingreso familiar	8,0
Su situación actual es de estabilidad	3,0
Todos los miembros del hogar trabajan	0,4
Situación de la economía general	1,2
Intuición/así lo cree	20,7
Aumento pensión	1,6
Política económica	2,8
Situación de la política general	2,5
Otros	2,1
N.S.	1,9
N.C.	0,7
(N)	(565)

SÓLO A QUIENES CONSIDERAN QUE LA SITUACIÓN ECONÓMICA DE SU HOGAR SERÁ PEOR DENTRO DE SEIS MESES

(3 en P12)

(N=395)

Pregunta 13b

¿Por qué lo cree así? (RESPUESTA ESPONTÁNEA). (RESPUESTA MÚLTIPLE).

Alza continuada de precios/inflación	30,6
Mayor endeudamiento familiar	6,1
Situación que prevalece en su sector de trabajo	2,5
Estancamiento del sueldo/laboral	9,4
Dificultades económicas familiares/ingreso insuficiente	6,3
Aumento del gasto familiar	9,1
Situación actual/futura del empleo	7,1
Alza del precio de la vivienda/tipo de interés	0,3
Entrevistado/a/miembro del hogar está/se quedará en paro	9,6
Impacto del euro	0,3
Disminución del ingreso familiar	6,6
La pensión de jubilación resulta insuficiente	10,4
Disminución de su capacidad de ahorro	0,3
Efecto de la inmigración	0,3
Intuición/así lo cree	4,1
Entrevistado/a/miembro del hogar se ha jubilado/jubilará	1,5
Política económica	12,2
Crisis económica	5,6
Situación de la política general	10,9
Otros	2,0
N.S.	0,8
N.C.	0,3
(N)	(395)

Pregunta 14

En definitiva, considerando todo lo anterior, ¿considera Ud. que la situación de la economía española dentro de seis meses será mejor o peor que la actual?

Mejor	29,9
Igual (NO LEER)	21,5
Peor	38,6
N.S.	9,8
N.C.	0,1
(N)	(2.200)

Pregunta 15

El crecimiento de los precios (o inflación) en España durante este último año ha sido del +0,8%, ¿cree Ud. que los precios crecerán durante el próximo año más, menos o igual que en el último año?

Más	57,3
Igual	28,5
Menos	4,6
N.S.	9,5
N.C.	0,1
(N)	(2.200)

Pregunta 16

¿Y cree Ud. que durante el próximo año el tipo de interés al que las entidades financieras prestan el dinero, subirá, bajará o se mantendrá?

Subirá	37,8
Se mantendrá	34,1
Bajará	7,0
N.S.	20,7
N.C.	0,3
(N)	(2.200)

Pregunta 17

En términos generales, ¿cree Ud. que el precio de la vivienda durante el próximo año subirá, bajará o se mantendrá?

Subirá	44,6
Se mantendrá	30,7
Bajará	13,5
N.S.	11,1
N.C.	0,1
(N)	(2.200)

Pregunta 18

Ud. personalmente ¿tiene planes de comprar vivienda en el próximo año?

Sí	9,1
No	89,9
N.S.	0,8
N.C.	0,3
(N)	(2.200)

Pregunta 19

Sexo:

Hombre	48,6
Mujer	51,4
(N)	(2.200)

Pregunta 20

¿Qué edad tiene Ud.?

De 16 a 17 años	2,3
De 18 a 24 años	8,0
De 25 a 34 años	14,2
De 35 a 44 años	19,8
De 45 a 54 años	18,5
De 55 a 64 años	14,7
65 y más años	22,4
(N)	(2.200)

Pregunta 21

¿Ha ido Ud. a la escuela o cursado algún tipo de estudios?

No, es analfabeto/a	0,6
No, pero sabe leer y escribir	2,0
Sí, ha ido a la escuela	97,3
N.C.	0,1
(N)	(2.200)

SÓLO A QUIENES HAN IDO A LA ESCUELA**(3 en P21)****(N=2.140)****Pregunta 22a**¿Cuáles son los estudios de más alto nivel que Ud. ha completado obteniendo el correspondiente título oficial?

Menos de 5 años de escolarización	1,8
Educación primaria	11,3
Cualificación profesional grado inicial (FP grado inicial)	1,8
Educación secundaria inferior	22,0
FP de grado medio	8,5
Bachillerato	15,9
FP de grado superior	9,0
Estudios universitarios medios	4,6
Estudios universitarios superiores	19,7
Estudios oficiales de posgrado y doctorado	5,2
Otros	0,1
N.C.	0,1
(N)	(2.140)

SÓLO A QUIENES HAN IDO A LA ESCUELA

(3 en P21)

(N=2.140)

Pregunta 22b

¿Y está Ud. cursando estudios oficiales en la actualidad? ¿Cuáles? (RESPUESTA MÚLTIPLE).

Educación primaria	0,1
Cualificación profesional grado inicial (FP grado inicial)	-
Educación secundaria inferior	0,3
FP de grado medio	0,8
Bachillerato	1,6
FP de grado superior	1,8
Estudios universitarios medios	0,8
Estudios universitarios superiores	2,4
Estudios oficiales de posgrado y doctorado	1,7
Otros	4,1
No está cursando estudios	85,2
No contesta	1,1
(N)	(2.140)

Pregunta 23**ESTUDIOS.**

Sin estudios	4,4
Primaria	11,0
Secundaria inferior	21,4
Secundaria superior	15,5
F.P.	18,7
Universitarios	28,7
Otros	0,1
N.C.	0,3
(N)	(2.200)

Pregunta 24

¿Cuál es su estado civil?

Casado/a	43,0
Soltero/a	37,0
Viudo/a	7,9
Separado/a	3,8
Divorciado/a	7,9
N.C.	0,5
(N)	(2.200)

Pregunta 25

¿Actualmente cuántas personas además de Ud. conviven en su hogar?

Vive solo/a	16,4
1 persona	21,2
2 personas	26,4
3 personas	20,1
4 personas	11,0
Más de 4 personas	4,2
N.C.	0,7
(N)	(2.200)
Media	2,03
Desviación típica	1,44
(N)	(2.185)

SÓLO A QUIENES NO VIVEN SOLOS/AS EN EL HOGAR O 'N.C.'
(Todos excepto 'Vive solo' o 'N.C.' en P25)
(N=1.824)

Pregunta 25a

¿Y está Ud. viviendo? (RESPUESTA MÚLTIPLE).

Con su cónyuge o pareja	68,0
Con sus hijos/as	43,9
Con su padre y/o madre	17,8
Con hermanos o hermanas (con o sin otros/as ascendientes/parientes)	12,9
Con amigos/as o compañeros/as de trabajo	3,0
Otra situación (cuidadores/as, servicio doméstico, etc.)	2,3
N.C.	0,9
(N)	(1.824)

SÓLO A QUIENES NO VIVEN SOLOS/AS EN EL HOGAR O 'N.C.'
(Todos excepto 'Vive solo' o 'N.C.' en P25)
(N=1.824)

Pregunta 25b

Incluyéndole a Ud., ¿cuántas personas en su hogar tienen ingresos de trabajo, de rentas, de pensiones o de subsidios?

Ninguna	3,1
1 persona	31,4
2 personas	49,8
3 personas	10,9
4 personas	3,2
Más de 4 personas	0,4
N.C.	1,2
(N)	(1.824)
Media	1,81
Desviación típica	0,83
(N)	(1.803)

SÓLO A QUIENES NO VIVEN SOLOS/AS EN EL HOGAR O 'N.C.'
(Todos excepto 'Vive solo' o 'N.C.' en P25)
(N=1.824)

Pregunta 26

¿Quién es la persona que aporta más ingresos a su hogar?

La persona entrevistada	39,9
Otra persona	45,6
La persona entrevistada y otra casi a partes iguales (NO LEER)	12,0
N.C.	2,5
(N)	(1.824)

Pregunta 27

Pensando en los ingresos netos que por todos los conceptos entran en su hogar cada mes, incluyendo los suyos, ¿en cuál de los siguientes tramos que voy a leerle se situaría Ud.?

Menos de 1.100 €	25,3
De 1.100 a 1.800 €	27,9
De 1.801 a 2.700 €	19,4
De 2.701 a 3.900 €	10,5
Más de 3.900 €	4,8
N.C.	12,1
(N)	(2.200)

Pregunta 28

¿En cuál de las siguientes situaciones se encuentra Ud. actualmente?

Trabaja	49,8
Jubilado/a o pensionista (ha trabajado)	22,5
Pensionista (no ha trabajado)	1,6
Parado/a y ha trabajado antes	8,7
Parado/a y busca su primer empleo	0,3
Estudiante	6,7
Trabajo doméstico no remunerado	9,7
Otra situación	0,7
N.C.	-
(N)	(2.200)

Pregunta 29

¿Puede Ud. autoubicarse ideológicamente en una escala del 1 al 10, siendo el 1 la izquierda y el 10 la derecha?

1 Izquierda	10,9
2	4,8
3	9,6
4	9,0
5	22,5
6	6,0
7	5,6
8	3,4
9	1,3
10 Derecha	5,7
N.S.	10,6
N.C.	10,8
(N)	(2.200)
Media	4,68
Desviación típica	2,47
(N)	(1.729)

Pregunta 30

¿Tiene Ud. la nacionalidad española desde que nació o la ha adquirido con posterioridad?

Desde que nació	87,8
La ha adquirido con posterioridad	5,3
No tiene nacionalidad española	6,0
N.C.	1,0
(N)	(2.200)

SÓLO A QUIENES TIENEN NACIONALIDAD ESPAÑOLA, DESDE QUE NACIERON O SI LA ADQUIRIERON CON
POSTERIORIDAD A SU NACIMIENTO

(1 o 2 en P30)

(N=2.047)

Pregunta 31

¿Me podría decir si en las elecciones generales del 10 de noviembre de 2019...?

Fue a votar y votó	79,7
No tenía edad para votar	2,4
Fue a votar pero no pudo hacerlo	0,4
No fue a votar porque no pudo	4,0
Prefirió no votar	12,0
No tenía derecho a voto	0,0
No recuerda	0,1
N.C.	1,4
(N)	(2.047)

SÓLO A QUIENES TIENEN NACIONALIDAD ESPAÑOLA Y VOTARON EN LAS ELECCIONES GENERALES DE 2019

(1 o 2 en P30 y 1 en P31)

(N=1.631)

Pregunta 31a

¿Y podría decirme a qué partido o coalición votó Ud.?

PSOE	23,2
PP	11,6
VOX	10,1
Unidas Podemos	10,1
Ciudadanos	6,5
ERC	2,1
En Comú Podem	1,8
JxCat	0,4
EAJ-PNV	0,5
EH Bildu	0,6
Más País	0,6
CUP	0,4
CCa-NC	0,2
UPN (NA+)	0,2
Més Compromís	0,4
BNG	0,5
En Común-Unidas Podemos	0,4
PRC	0,2
Teruel Existe	0,1
Otros partidos	2,4
En blanco	1,8
Voto nulo	0,6
No recuerda	2,4
N.C.	22,7
(N)	(1.631)

SÓLO A QUIENES TIENEN NACIONALIDAD ESPAÑOLA
(1 o 2 en P30)
(N=2.047)

Pregunta 31aa**RECUERDO DE VOTO EN ELECCIONES GENERALES DE 2019.**

PSOE	18,5
PP	9,2
VOX	8,0
Unidas Podemos	8,1
Ciudadanos	5,2
ERC	1,7
En Comú Podem	1,5
JxCat	0,3
EAJ-PNV	0,4
EH Bildu	0,4
Otros	4,4
En blanco	1,5
Voto nulo	0,5
No tenía edad para votar	2,4
No votó	16,3
No tenía derecho a voto	0,0
No recuerda	2,1
N.C.	19,5
(N)	(2.047)

SÓLO A QUIENES NO TIENEN NACIONALIDAD ESPAÑOLA O LA ADQUIRIERON CON POSTERIORIDAD A SU NACIMIENTO
(2 o 3 en P30)
(N=247)

Pregunta 32a

¿Cómo definiría Ud. su manejo del castellano?

Lo habla un poco	-
Lo habla más o menos bien	10,1
Lo habla con fluidez	29,1
Lo habla como si fuera nativo/a	20,2
Es su idioma materno	39,3
N.C.	1,2
(N)	(247)

Pregunta 33

Por último, ¿la vivienda en la que Ud. vive es...?

En propiedad por compra y está totalmente pagada	39,5
En propiedad por compra y con pagos o hipotecas pendientes	25,2
En alquiler	24,8
En propiedad por herencia o donación	4,7
Cedida gratis o a bajo precio por un/a familiar, la empresa, etc.	2,2
Otra forma	1,0
N.S.	0,4
N.C.	2,1
(N)	(2.200)

Pregunta 34**RÉGIMEN DE TENENCIA DE LA VIVIENDA.**

Propietarios/as	44,2
Propietarios/as con hipoteca	25,2
En alquiler	24,8
Otra situación	3,3
N.S.	0,4
N.C.	2,1
(N)	(2.200)