

# CIS

Centro de Investigaciones Sociológicas

## **INDICADOR DE CONFIANZA DEL CONSUMIDOR. MES DE NOVIEMBRE**

AVANCE DE RESULTADOS

*Estudio nº 3160*  
**Noviembre 2016**

# CIS

Centro de Investigaciones Sociológicas

## ***FICHA TÉCNICA***

***INDICADOR DE CONFIANZA DEL CONSUMIDOR.  
MES DE NOVIEMBRE***

*Estudio nº 3160*  
***Noviembre 2016***

**Ámbito:**

Nacional.

**Universo:**

Población residente de ambos sexos de 16 años y más.

**Tamaño de la muestra:**

**Diseñada:** 1.510 entrevistas, con la siguiente distribución por tipo de teléfono:

Teléfonos fijos: 1.217

Teléfonos móviles que no disponen de teléfono fijo: 293

**Realizada:** 1.510 entrevistas, con la siguiente distribución por tipo de teléfono:

Teléfonos fijos: 1.217

Teléfonos móviles que no disponen de teléfono fijo: 293

**Afijación:**

Proporcional.

**Ponderación:**

No procede.

**Procedimiento de muestreo:**

Con los teléfonos fijos se lleva a cabo un muestreo bietápico estratificado, con selección de las unidades primarias de muestreo (hogares) a través de una selección aleatoria de teléfonos y de las unidades últimas (individuos) según cuotas cruzadas de sexo y edad y cuota de actividad (ocupado, parado y resto).

Con los teléfonos móviles se procede al marcado aleatorio de números (RDD) aplicándose en la selección de los individuos las mismas cuotas que en los teléfonos fijos.

Los estratos se han formado por el cruce de las 17 comunidades autónomas, junto con las ciudades autónomas de Ceuta y Melilla, con el tamaño de hábitat de los municipios dividido en 7 categorías: menor o igual de 2.000 habitantes; de 2.001 a 10.000; de 10.001 a 50.000; de 50.001 a 100.000; de 100.001 a 400.000; de 400.001 a 1.000.000; y más de 1.000.000 de habitantes.

Los cuestionarios se han aplicado mediante entrevista telefónica personal.

**Error muestral:**

Para un nivel de confianza del 95,5% (dos sigmas) y  $P = Q$ , el error real es de  $\pm 2,6\%$  para el conjunto de la muestra y en el supuesto de muestreo aleatorio simple.

**Fecha de realización:**

Del 15 al 18 de noviembre de 2016.

# CIS

Centro de Investigaciones Sociológicas

## ***INDICADOR DE CONFIANZA DEL CONSUMIDOR. MES DE NOVIEMBRE***

EVOLUCIÓN DE INDICADORES

*Estudio nº 3160*  
***Noviembre 2016***

El **Indicador mensual de Confianza del Consumidor (ICC)** ha sido elaborado en España por el Instituto de Crédito Oficial entre los años 2004 y 2011. Desde noviembre de 2011 el ICC lo elabora el Centro de Investigaciones Sociológicas.

El ICC se calcula como media aritmética de los balances de la **situación actual** de la economía familiar, de la economía española y del empleo, respecto a la que existía hace seis meses, y de las **expectativas** respectivas para los próximos seis meses.

El ICC, como los indicadores de situación actual y de expectativas, puede tomar valores que oscilan entre 0 y 200. Por encima de 100, indica una percepción positiva de los consumidores y por debajo de 100 una percepción negativa.

En el siguiente enlace se puede consultar una explicación más detallada del ICC y su metodología:

[http://www.cis.es/cis/opencms/ES/13\\_Indicadores/Indicadores/ICC/index.jsp](http://www.cis.es/cis/opencms/ES/13_Indicadores/Indicadores/ICC/index.jsp)

## Comentarios al ICC del mes de noviembre de 2016

	Nov	Dic	Ene	Feb	Mar	Abr	May	Jun	Jul	Ago	Sep	Oct	Nov
	2015	2015	2016	2016	2016	2016	2016	2016	2016	2016	2016	2016	2016
INDICADOR CONFIANZA CONSUMIDOR	104,6	107,4	99,1	95,2	92,6	91,0	90,7	96,3	94,8	97,3	91,0	90,7	99,4
INDICADOR DE SITUACIÓN ACTUAL	94,2	95,2	92,4	87,7	85,6	84,3	82,9	87,4	90,0	90,1	83,8	82,6	88,5
INDICADOR DE EXPECTATIVAS	114,9	119,6	105,7	102,7	99,6	97,8	98,6	105,1	99,7	104,4	98,1	98,7	110,2

- El ICC del mes de noviembre se sitúa en 99,4 puntos, 8,7 puntos por encima del dato del mes anterior. Esta notable subida del ICC se produce por el incremento en la valoración de la situación actual (+5,9 puntos) y, especialmente, por el fuerte crecimiento de las expectativas, +11,5 puntos.

En relación al mes de noviembre del pasado año la evolución continúa siendo negativa: el descenso alcanza los 5,2 puntos, con pérdidas ligeramente inferiores en las expectativas (-4,7 puntos) frente a la evolución en términos absolutos para la valoración de la situación actual, que desciende 5,7 puntos. En términos porcentuales el perfil de la evolución registrada es muy similar: el ICC baja un 5,3% como resultado de un descenso del 6,4% en la valoración de la situación actual y una pérdida del 4,3% en las expectativas.

Expresado en tasas de variación, el ICC respecto al pasado mes de octubre sube un 0,10 en términos absolutos o un 9,6% en porcentaje, mientras que la tasa interanual retrocede un 5% en relación al mismo mes de 2015. Por último, tomando como base enero

de 2005, el ICC se encuentra en estos momentos 1,4 puntos por encima de los valores que se obtuvieron en ese momento, mientras que en noviembre del pasado año esa misma diferencia se situaba en +7 puntos.

- **El índice de valoración de la situación actual** se sitúa en noviembre en 88,5 puntos, con un aumento de 5,9 puntos en relación al obtenido el pasado mes de octubre. Esta evolución del indicador es el resultado de un comportamiento positivo de dos de sus tres componentes: la valoración de la situación económica que crece 10,3 puntos y la valoración de la situación del mercado de trabajo que avanza en 9,1 puntos. Por su parte, la valoración de la situación actual de los hogares retrocede ligeramente, -1,6 puntos en los últimos 30 días.

En relación a los datos de noviembre de 2015 la evolución registrada ofrece un perfil negativo que presenta grandes diferencias entre sus tres componentes. La valoración de la situación económica del país es hoy 12,4 puntos inferior, las opciones que ofrece el mercado de trabajo se valoran 3,1 puntos por debajo del valor de hace un año y la situación en los hogares limita su retroceso a unos escasos -1,5 puntos desde entonces. Si analizamos la evolución en términos relativos las diferencias son muy similares: desde noviembre de 2015 la valoración de la situación económica general pierde un 12,4%, las posibilidades del mercado de trabajo han descendido un 3,3%, mientras que la situación de los hogares ofrece una caída del 1,7%.

- **El índice de expectativas** llega en este mes a los 110,2 puntos, un aumento de 11,5 puntos respecto al mes precedente. La evolución extraordinariamente positiva de este indicador se sustenta fundamentalmente en el incremento de las expectativas respecto al futuro de la economía española y del empleo, +15,5 y +14,5 puntos respectivamente. Por su parte, las expectativas de los hogares también crecen, pero de forma más moderada, +4,3 puntos.

En términos interanuales, los datos de expectativas vuelven a mostrar una evolución desfavorable. Desde noviembre del pasado año, las expectativas respecto a la situación económica del país y las referidas al mercado de trabajo se han recortado en 6 y 6,9 puntos, respectivamente, mientras que las de los hogares retroceden únicamente 1,2 puntos. En porcentaje, las expectativas respecto de la situación económica general se han recortado en el último año un 5,1%, las referidas al empleo un 5,8% y las de los hogares un 1,1%.

- **Finalmente, y como información adicional al ICC**, la evolución de las expectativas en relación a los precios, tipos de interés, las posibilidades de ahorro de los hogares y la compra de bienes duraderos muestra un desarrollo un poco distinto a las pautas y los datos comentados en los tres últimos meses. Así, las expectativas de consumo y ahorro oscilan de forma similar a la evolución del ICC, mientras que los temores de inflación y subidas del precio del dinero, que venían aumentando de forma continuada, en este mes presentan un comportamiento diferenciado. Continúan creciendo los temores de inflación, pero disminuyen ligeramente las expectativas de subida de los tipos de interés.

En concreto, en este mes de noviembre, se observa un claro aumento en las expectativas de consumo y ahorro, +2,8 puntos y +3,5, respectivamente. Por su parte, descienden con claridad (-2 puntos) los temores a futuros incrementos de los tipos de interés, mientras siguen aumentando las expectativas de inflación, +0,9 puntos.



Evolución del ICC, I. situación actual e I. de expectativas

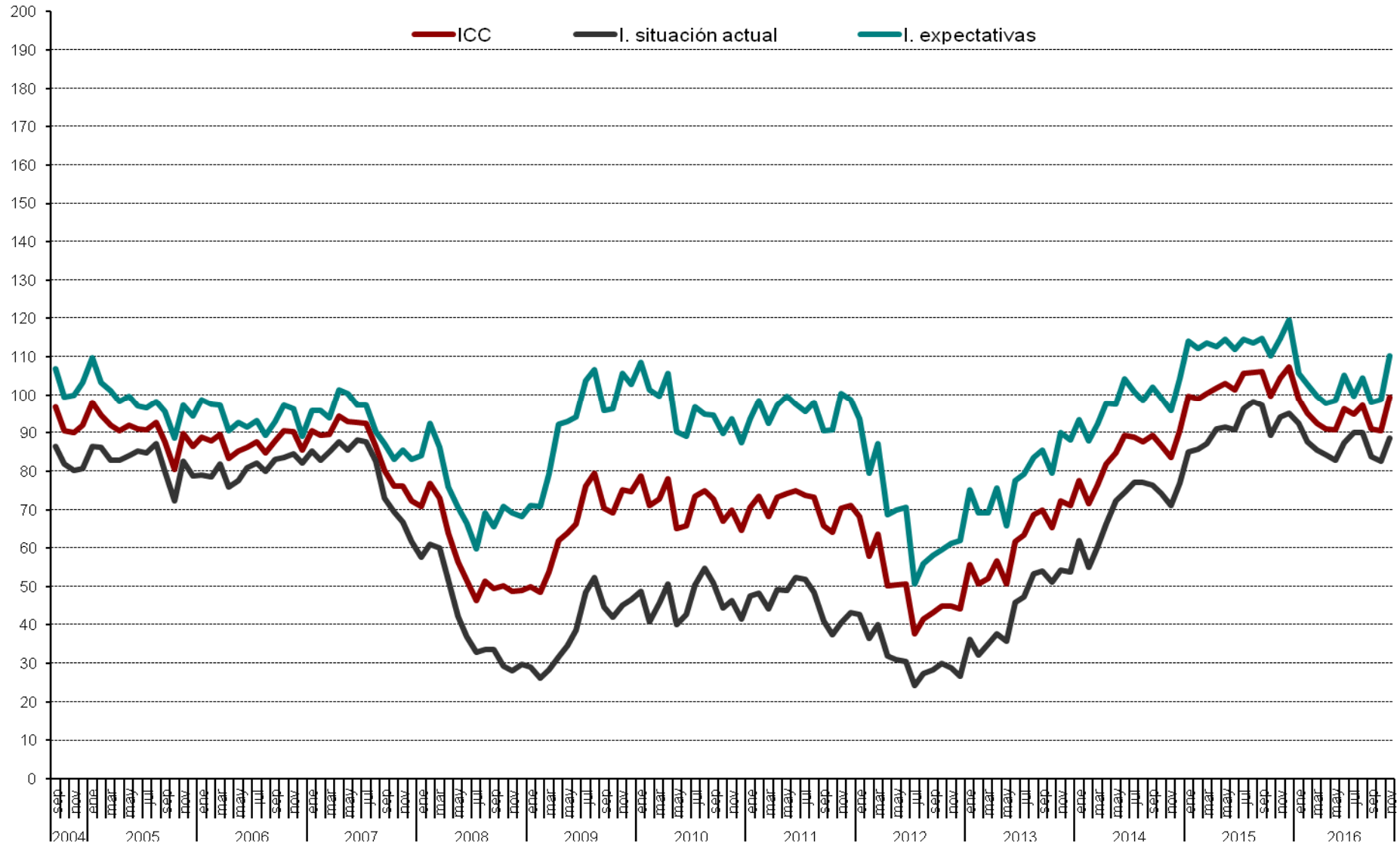

Evolución anual (2015-2016) del ICC

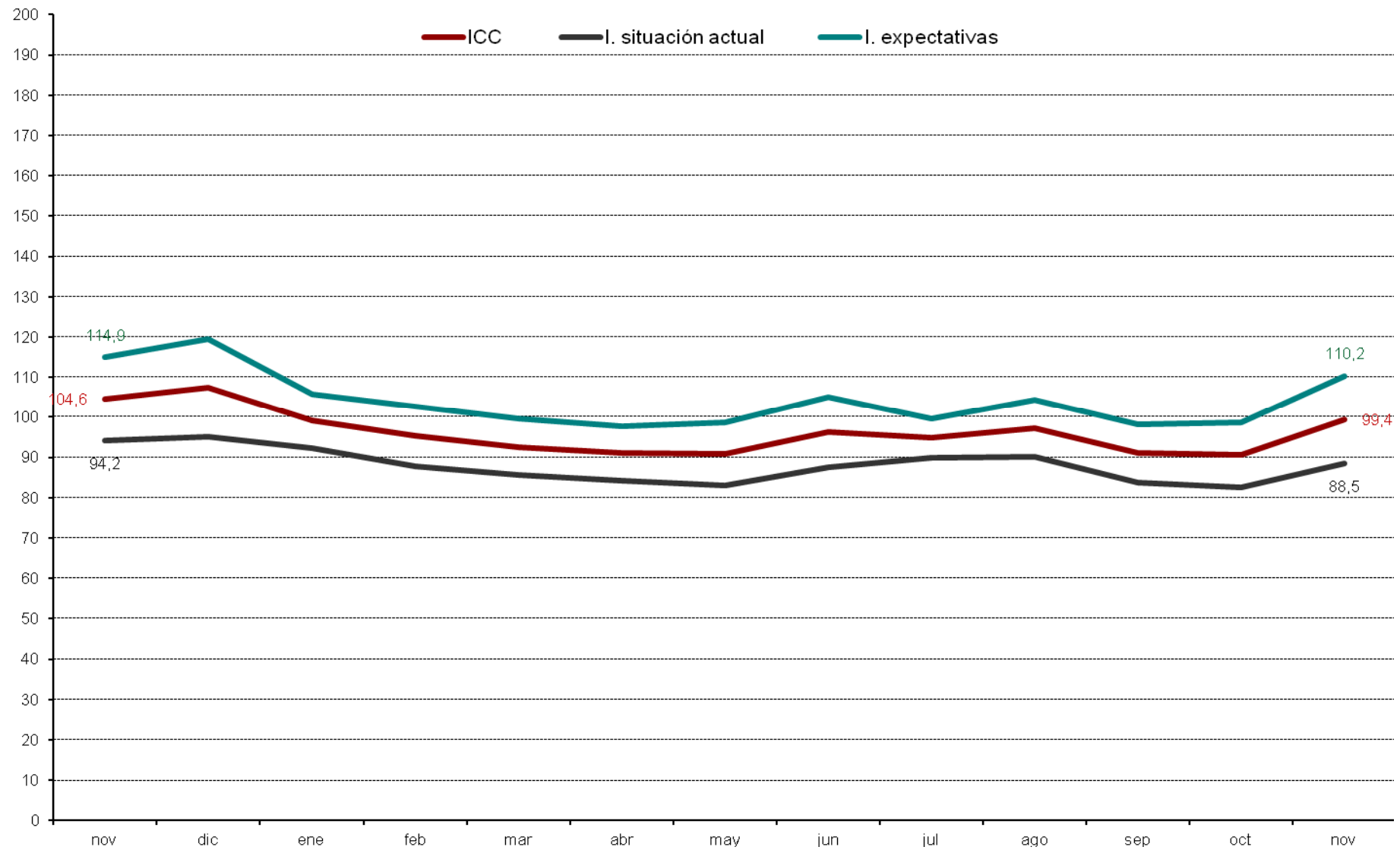

ICC Tasa mensual (en %)

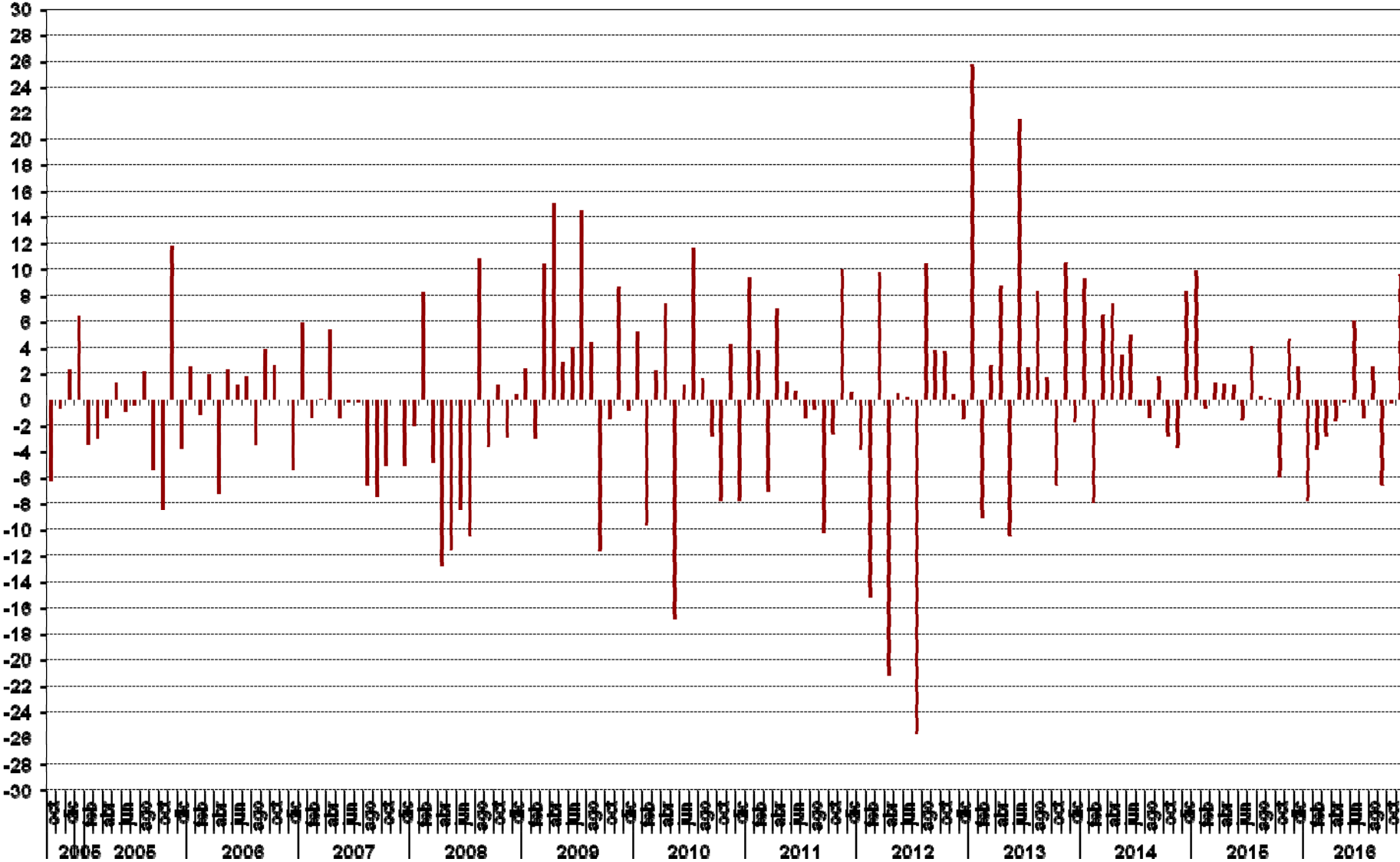

ICC tasa Interanual (en %)

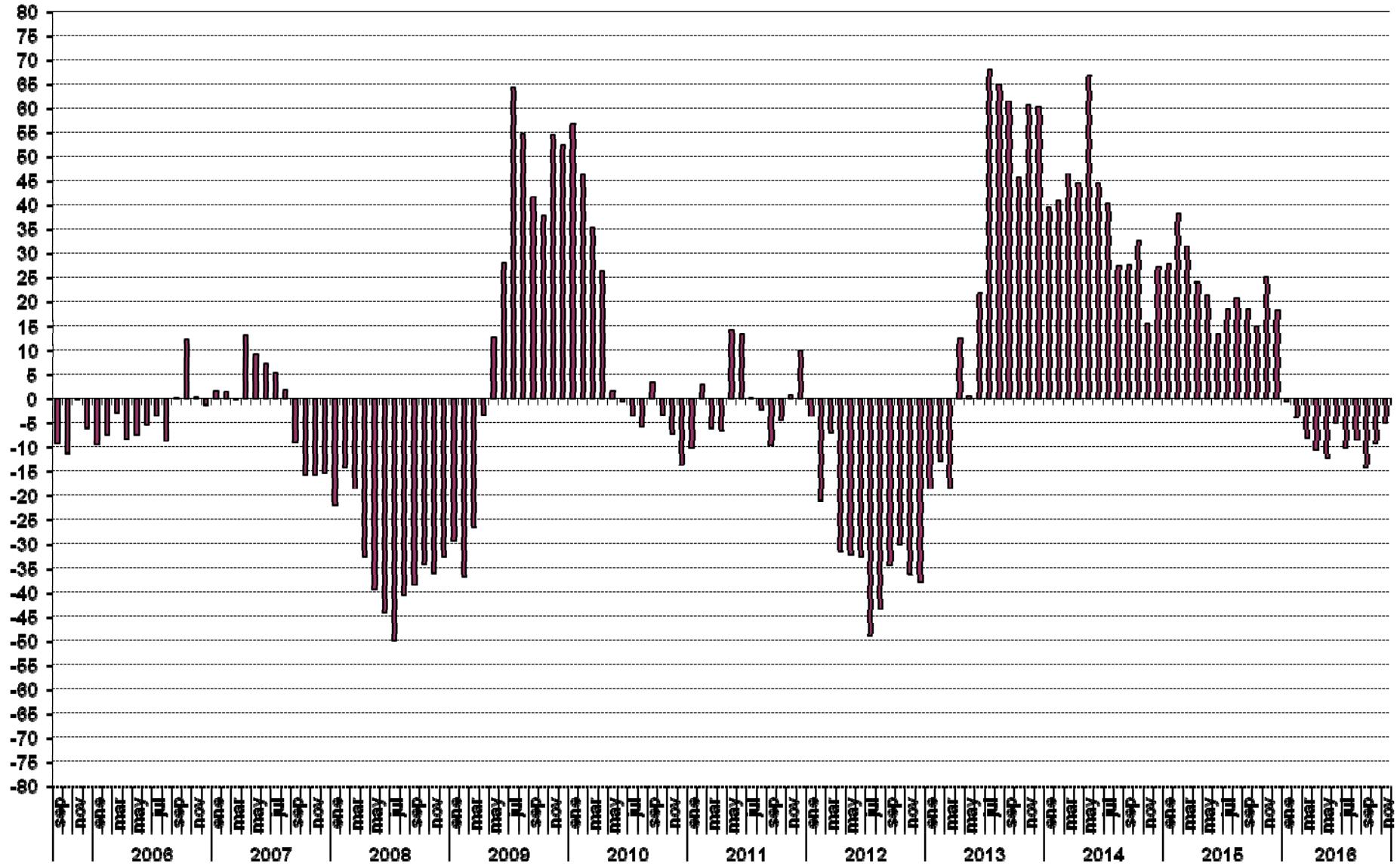

ICC (eje derecho) y tasa de variación en % (eje izquierdo). Base = enero 2005 = 0 Izq. y 100 dcha.

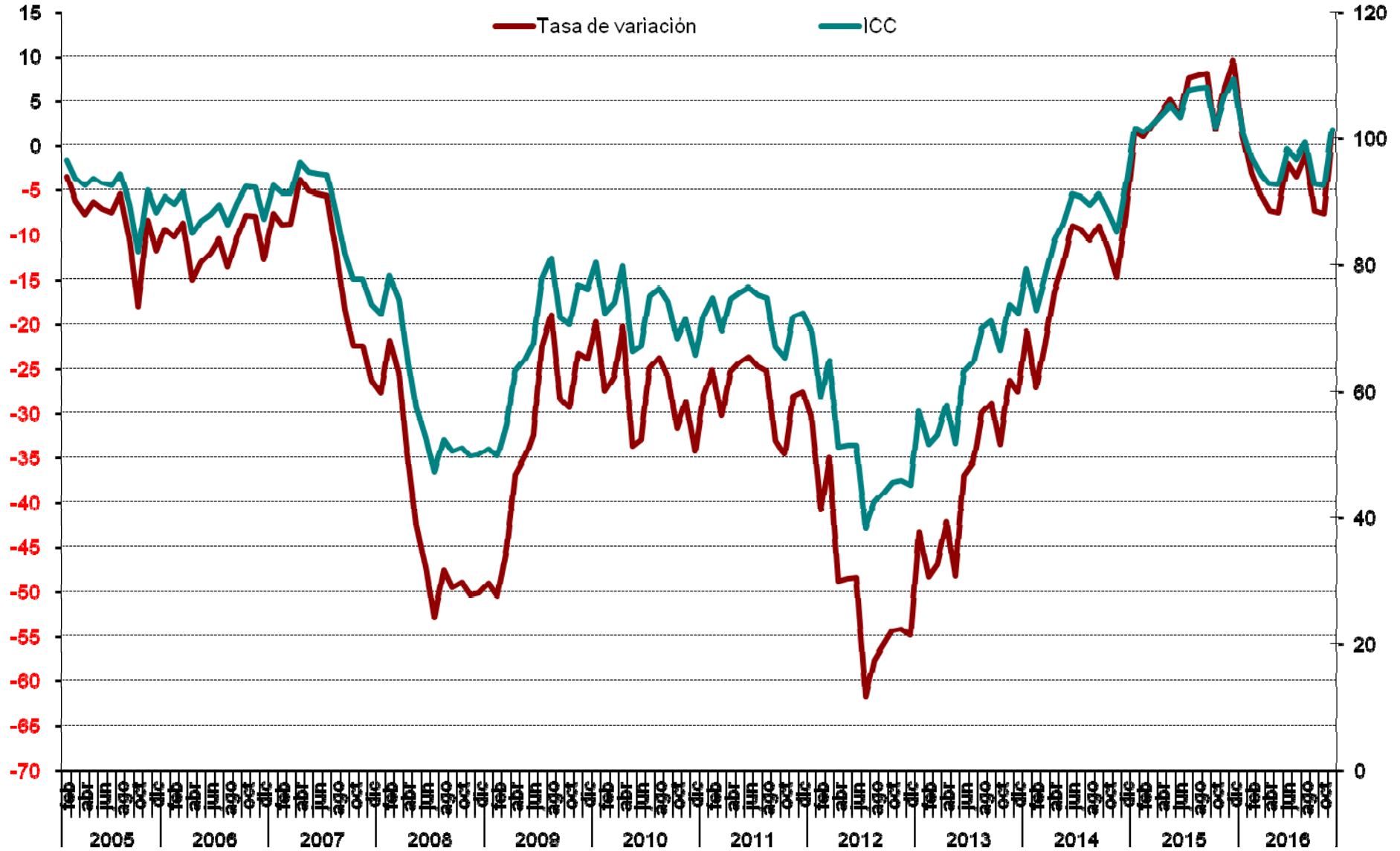

Valoración de la situación actual de la economía española, del hogar y del empleo

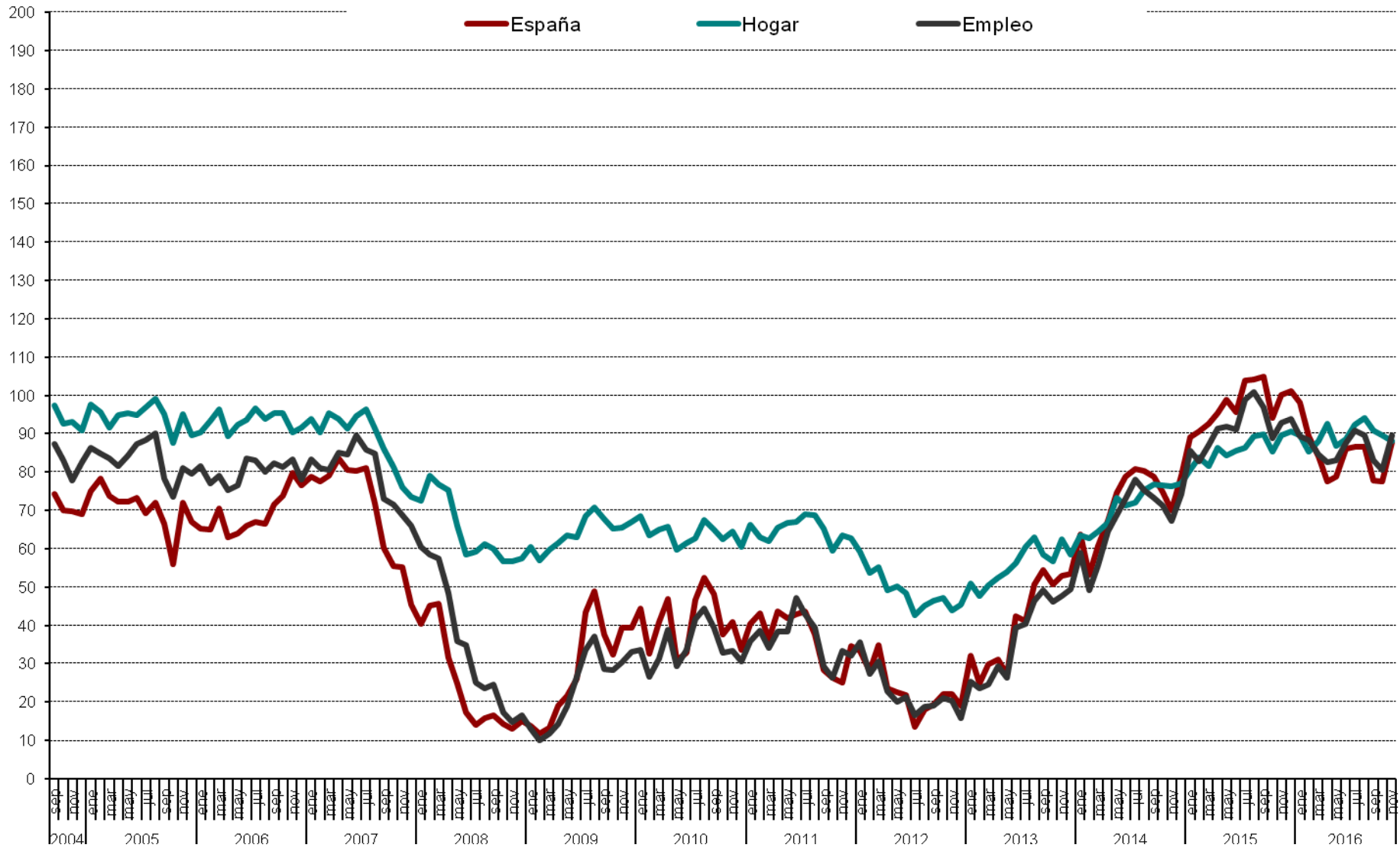

Evolución anual (2015-2016): situación actual de la economía, del hogar y del empleo

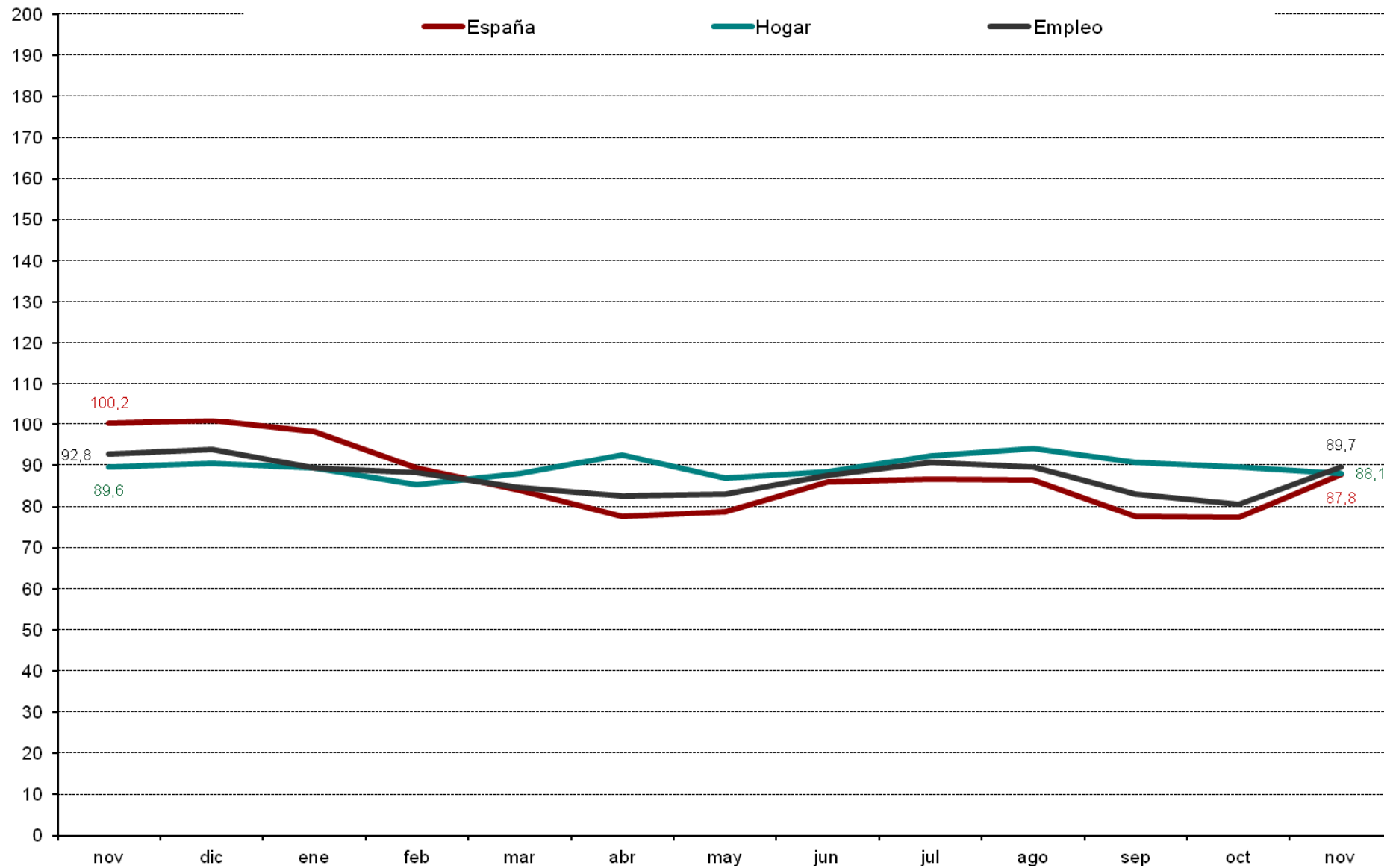

Evolución mensual de las expectativas

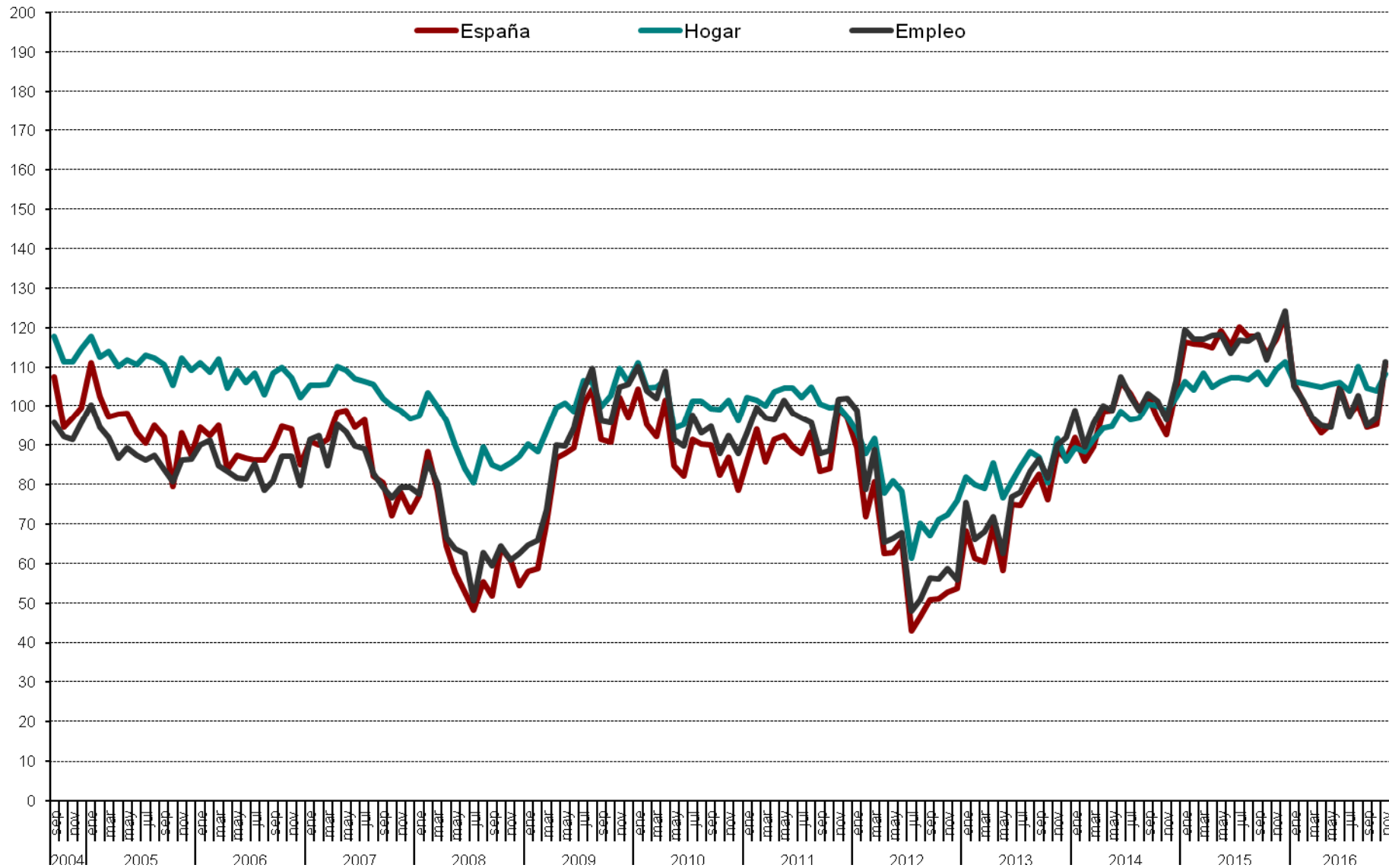



Evolución anual (2015-2016) de las expectativas

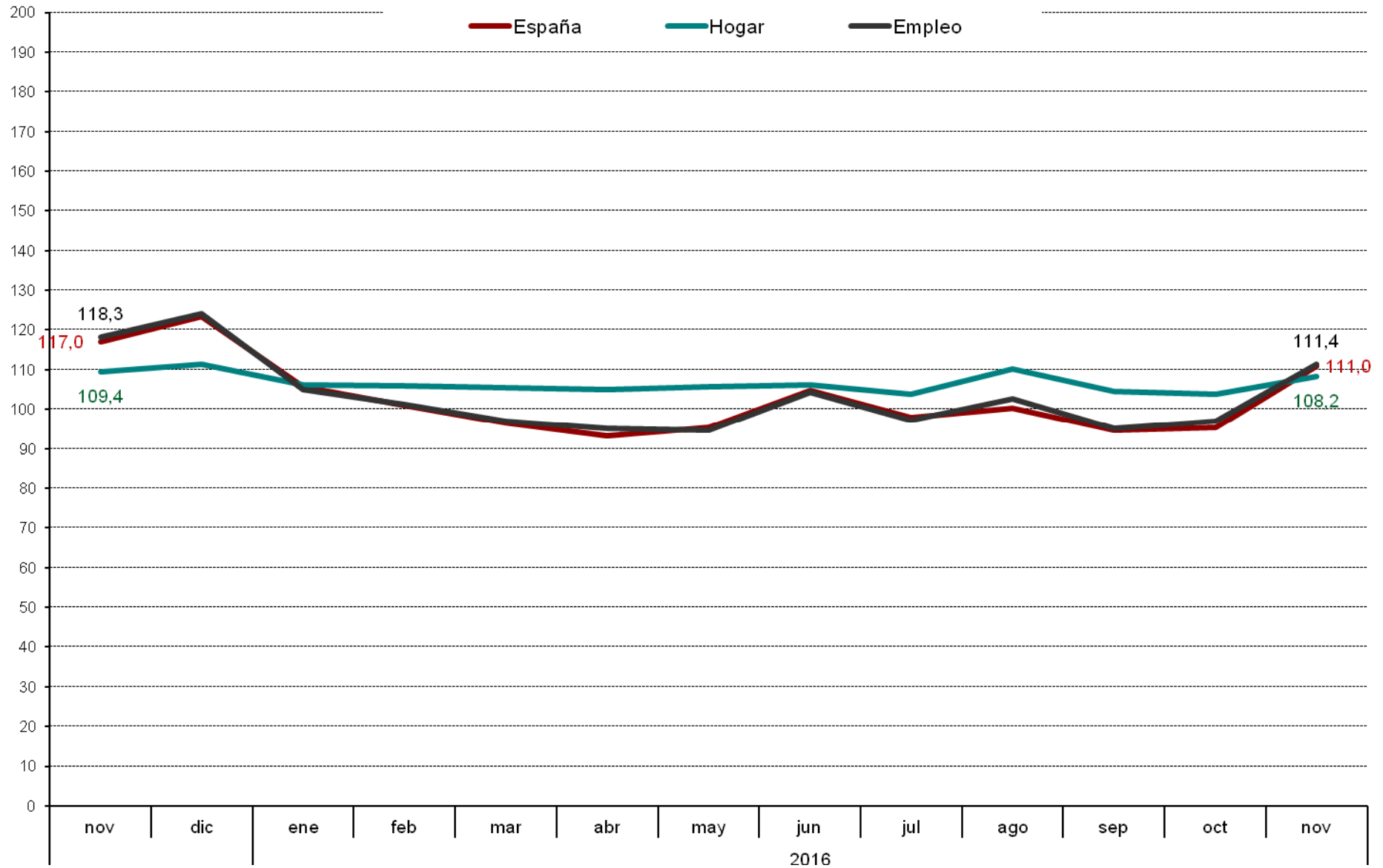

**Evolución mensual expectativas sobre precios, t. Interes, ahorro y consumo duradero**

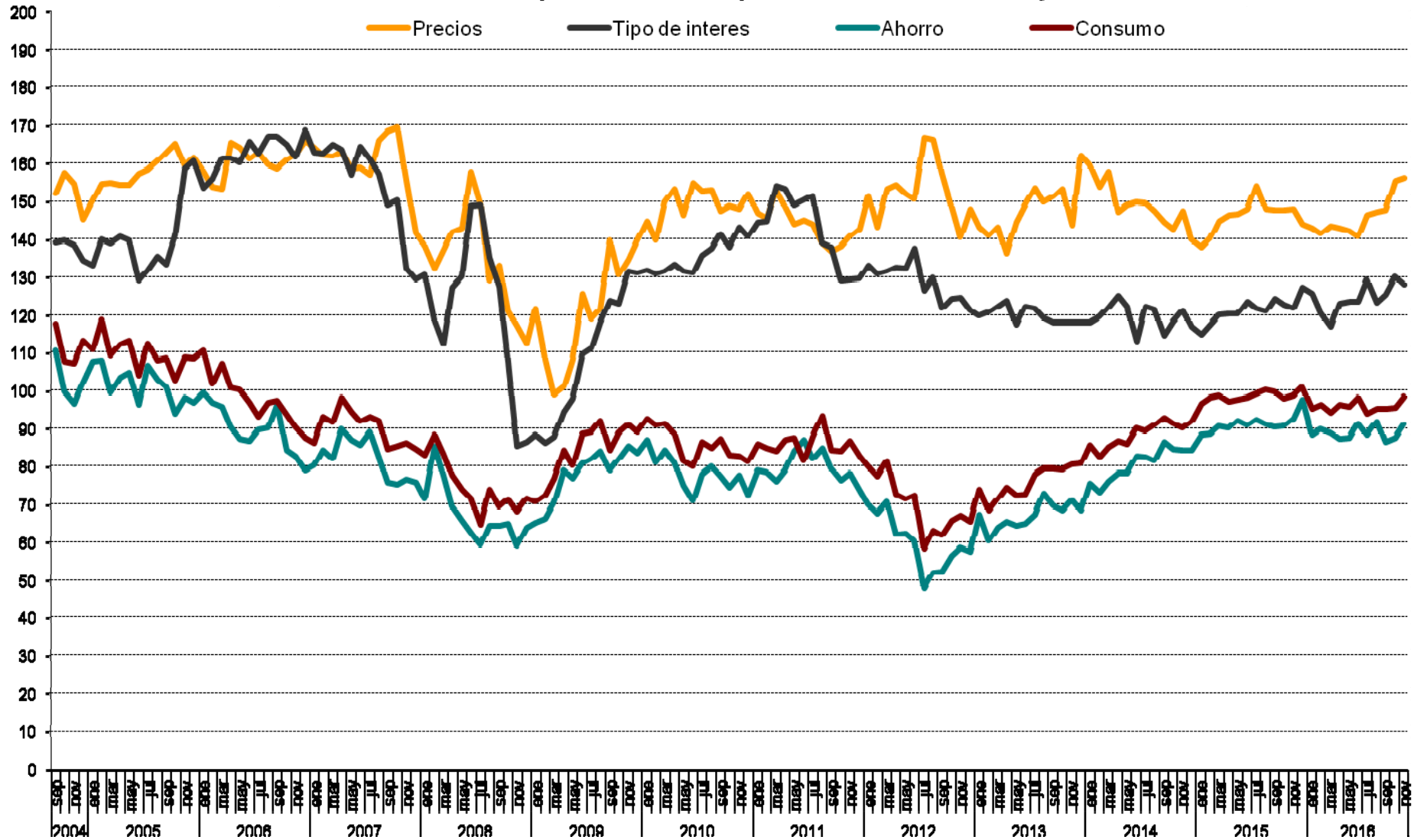

# CIS

Centro de Investigaciones Sociológicas

## ***DISTRIBUCIONES MARGINALES***

***INDICADOR DE CONFIANZA DEL CONSUMIDOR.  
MES DE NOVIEMBRE***

***Estudio nº 3160  
Noviembre 2016***

**Pregunta 1**

En los últimos seis meses, ¿ha adquirido Ud. o algún miembro de su hogar alguno de los siguientes bienes? (RESPUESTA MÚLTIPLE).

	Adquirido entrevistado/a	Adquirido otra persona de su hogar	NO	N.S.	N.C.	(N)
Automóvil/moto	6,0	4,6	90,5	0,2	0,0	(1510)
Muebles para el hogar	9,5	5,6	87,1	0,1	0,0	(1510)
Electrodomésticos/ordenadores personales	16,2	8,6	79,1	0,1	0,0	(1510)
Electrodomésticos pequeños	13,5	8,5	81,1	0,3	0,1	(1510)

**Pregunta 2**

De las siguientes afirmaciones, ¿cuál diría Ud. que describe mejor la situación económica de su hogar?

Le resulta difícil llegar a final de mes, por lo que han tenido que contraer deudas	7,4
Le resulta difícil llegar a final de mes, por lo que han tenido que echar mano de sus ahorros	10,5
Llega justo a final de mes	44,9
Ahorra un poco de dinero cada mes	32,8
Ahorra bastante dinero cada mes	3,6
N.S.	0,3
N.C.	0,5
(N)	(1510)

**Pregunta 3**

¿Considera Ud. que la situación económica actual de su hogar es mejor o peor que hace seis meses?

Mejor	12,5	→ (Pregunta 4a)
Igual (NO LEER) <sup>1</sup>	62,8	
Peor	24,4	→ (Pregunta 4b)
N.S.	0,2	
N.C.	0,2	
(N)	(1510)	

<sup>1</sup> Los/as entrevistadores/as no ofrecen las opciones de respuesta "NO LEER", pero las registran cuando son mencionadas espontáneamente por las personas entrevistadas.

**PREGUNTA 4a: SÓLO A QUIENES CONSIDERAN QUE LES VA MEJOR (Pregunta 3)**

(N=188)

**Pregunta 4a**

¿Por qué lo cree así? (RESPUESTA ESPONTÁNEA). (RESPUESTA MÚLTIPLE).

Mayor capacidad de ahorro familiar	10,1
Situación favorable que prevalece en su sector de trabajo	6,4
Mejora laboral/sueldo	18,6
Disminución del gasto familiar	7,4
Ha cubierto/cubrirá deudas pendientes/pago de hipoteca	3,7
Situación actual/futura del empleo	0,5
Incorporación de la persona entrevistada/miembro del hogar al mercado de trabajo	27,7
Aumento del ingreso familiar	21,3
Su situación actual es de estabilidad/ha mejorado	4,3
Todos/as los/as miembros del hogar trabajan	2,1
Situación de la economía general	1,1
Aumento pensión	1,1
Otros	0,5
N.S.	3,2
(N)	(188)

**PREGUNTA 4b: SÓLO A QUIENES CONSIDERAN QUE LES VA PEOR (Pregunta 3)**

(N=368)

**Pregunta 4b**

¿Por qué lo cree así? (RESPUESTA ESPONTÁNEA). (RESPUESTA MÚLTIPLE).

Alza continuada de precios/inflación	26,1
Mayor endeudamiento familiar	1,9
Situación que prevalece en su sector de trabajo	3,0
Estancamiento del sueldo/laboral	10,3
Dificultades económicas familiares/ingreso insuficiente	5,7
Aumento del gasto familiar	15,2
Situación actual/futura del empleo	2,2
Persona entrevistada/miembro del hogar está/se quedará en paro	21,5
Impacto del euro	0,3
Disminución del ingreso familiar	15,5
La pensión de jubilación resulta insuficiente	1,4
Disminución de su capacidad de ahorro	4,3
Persona entrevistada/miembro del hogar se ha jubilado/jubilará	1,6
Política económica	0,3
Crisis económica	0,3
Situación de la política general	0,5
Otros	3,3
N.S.	0,5
N.C.	1,4
(N)	(368)

## A TODAS LAS PERSONAS ENTREVISTADAS

## Pregunta 5

¿Cuántas personas en su entorno se encuentran en paro y buscando trabajo en la actualidad?

Ninguna	35,1
Una	14,6
Dos	11,9
Tres	8,5
Cuatro	6,3
Cinco	5,6
Seis	2,6
Siete	1,5
Ocho	1,3
Nueve	0,1
Diez	4,5
Más de diez	5,4
N.C.	2,6
(N)	(1510)
Media	3,23
Desviación típica	5,90
(N)	(1470)

## Pregunta 6

¿Son más, menos o el mismo número que hace seis meses?

Más	11,1
El mismo número	77,4
Menos	9,8
N.S.	1,5
N.C.	0,3
(N)	(1510)

## Pregunta 7

¿Considera Ud. que la situación en España para encontrar/mejorar un puesto de trabajo es mejor o peor que hace seis meses?

Mejor	23,2
Igual (NO LEER) <sup>2</sup>	39,4
Peor	33,5
N.S.	3,8
N.C.	0,0
(N)	(1510)

<sup>2</sup> Los/as entrevistadores/as no ofrecen las opciones de respuesta "NO LEER", pero las registran cuando son mencionadas espontáneamente por las personas entrevistadas.

**Pregunta 8**

En definitiva y teniendo en cuenta todo lo anterior, ¿considera Ud. que la situación actual de la economía española es mejor o peor que hace seis meses?

Mejor	23,4
Igual (NO LEER) <sup>3</sup>	38,7
Peor	35,6
N.S.	2,2
N.C.	0,1
(N)	(1510)

**Pregunta 9**

Ahora, mirando hacia el futuro, ¿considera Ud. que la situación en España para encontrar/mejorar un puesto de trabajo dentro de seis meses será mejor o peor que en la actualidad?

Mejor	41,7
Igual (NO LEER) <sup>4</sup>	21,9
Peor	30,3
N.S.	6,0
N.C.	0,1
(N)	(1510)

**Pregunta 10**

¿Cree Ud. que sus posibilidades de adquisición de bienes duraderos (coches, muebles, electrodomésticos, ordenadores, etc.; pero nunca viviendas, bienes inmuebles) durante el próximo año serán mayores, menores o iguales que las de este año?

Mayores	14,4
Iguals	67,2
Menores	16,0
N.S.	2,3
N.C.	0,1
(N)	(1510)

<sup>3-4</sup> Los/as entrevistadores/as no ofrecen las opciones de respuesta "NO LEER", pero las registran cuando son mencionadas espontáneamente por las personas entrevistadas.

## Pregunta 11

¿Cree Ud. que sus posibilidades de ahorro durante el próximo año serán mayores, menores o iguales que las de este año?

Mayores	15,0
Igual	59,9
Menores	23,8
N.S.	1,3
N.C.	0,1
(N)	(1510)

## Pregunta 12

¿Considera Ud. que la situación de su hogar dentro de seis meses será mejor o peor que en la actualidad?

Mejor	25,6	→ (Pregunta 13a)
Igual (NO LEER) <sup>5</sup>	55,1	
Peor	17,4	→ (Pregunta 13b)
N.S.	1,9	
N.C.	0,0	
(N)	(1510)	

PREGUNTA 13a: SÓLO A QUIENES CONSIDERAN QUE LES IRÁ MEJOR (Pregunta 12)

(N=387)

## Pregunta 13a

¿Por qué lo cree así? (RESPUESTA ESPONTÁNEA). (RESPUESTA MÚLTIPLE).

Mayor capacidad de ahorro familiar	7,2
Situación favorable que prevalece en su sector de trabajo	5,4
Mejora laboral/sueldo	15,5
Disminución del gasto familiar	8,3
Ha cubierto/cubrirá deudas pendientes/pago de hipoteca	3,6
Situación actual/futura del empleo	2,1
Incorporación de la persona entrevistada/miembro del hogar al mercado de trabajo	35,7
Aumento del ingreso familiar	11,4
Su situación actual es de estabilidad/ha mejorado	5,4
Todos/as los/as miembros del hogar trabajan	0,3
Situación de la economía general	4,4
Intuición/así lo cree	4,1
Aumento pensión	0,8
Situación de la política general	2,3
Otros	1,0
N.S.	2,8
N.C.	0,5
(N)	(387)

<sup>5</sup> Los/as entrevistadores/as no ofrecen las opciones de respuesta "NO LEER", pero las registran cuando son mencionadas espontáneamente por las personas entrevistadas.



**PREGUNTA 13b: SÓLO A QUIENES CONSIDERAN QUE LES IRÁ PEOR (Pregunta 12)**

(N=262)

**Pregunta 13b**

¿Por qué lo cree así? (RESPUESTA ESPONTÁNEA). (RESPUESTA MÚLTIPLE).

Alza continuada de precios/inflación	28,2
Mayor endeudamiento familiar	1,9
Situación que prevalece en su sector de trabajo	4,2
Estancamiento del sueldo/laboral	5,0
Dificultades económicas familiares/ingreso insuficiente	5,3
Aumento del gasto familiar	15,6
Situación actual/futura del empleo	5,7
Persona entrevistada/miembro del hogar está/se quedará en paro	14,9
Disminución del ingreso familiar	11,8
La pensión de jubilación resulta insuficiente	1,5
Disminución de su capacidad de ahorro	3,1
Intuición/así lo cree	2,3
Persona entrevistada/miembro del hogar se ha jubilado/jubilará	1,1
Política económica	1,5
Crisis económica	2,3
Situación de la política general	1,5
Otros	4,6
N.S.	0,8
N.C.	0,8
(N)	(262)

**A TODAS LAS PERSONAS ENTREVISTADAS**

**Pregunta 14**

En definitiva, considerando todo lo anterior, ¿considera Ud. que la situación de la economía española dentro de seis meses será mejor o peor que la actual?

Mejor	41,1
Igual (NO LEER) <sup>6</sup>	24,0
Peor	30,1
N.S.	4,5
N.C.	0,2
(N)	(1510)

<sup>6</sup> Los/as entrevistadores/as no ofrecen las opciones de respuesta "NO LEER", pero las registran cuando son mencionadas espontáneamente por las personas entrevistadas.

**Pregunta 15**

El crecimiento de los precios (o inflación) en España durante este último año ha sido del +0,7 % (\*) ¿cree Ud. que los precios crecerán durante el próximo año más, menos o igual que en el último año?

Más	59,7
Igual	33,4
Menos	3,3
N.S.	3,5
N.C.	0,1
(N)	(1510)

(\*) Se actualiza mensualmente, tasa de *variación interanual* del IPC (información INE).

**Pregunta 16**

¿Y cree Ud. que durante el próximo año el tipo de interés al que las entidades financieras prestan el dinero, subirá, bajará o se mantendrá?

Subirá	36,0
Se mantendrá	45,4
Bajará	7,8
N.S.	10,4
N.C.	0,3
(N)	(1510)

**Pregunta 17**

En términos generales, ¿cree Ud. que el precio de la vivienda durante el próximo año subirá, bajará o se mantendrá?

Subirá	49,0
Se mantendrá	39,9
Bajará	6,8
N.S.	4,2
N.C.	0,1
(N)	(1510)

**Pregunta 18**

Ud. personalmente ¿tiene planes de comprar vivienda en el próximo año?

Sí	4,8
No	95,0
N.S.	0,2
N.C.	0,1
(N)	(1510)

**Pregunta 19**

Sexo:

Hombre	48,6
Mujer	51,4
(N)	(1510)

**Pregunta 20**

¿Qué edad tiene Ud.?

16-24	10,4
25-34	15,4
35-44	20,1
45-54	18,1
55-64	14,0
65 y +	21,9
(N)	(1510)

**Pregunta 21**

¿Ha ido Ud. a la escuela o cursado algún tipo de estudios?

No, es analfabeto/a	0,3
No, pero sabe leer y escribir	2,0
Sí, ha ido a la escuela	97,7
N.C.	0,0
(N)	(1510)

→ (Preguntas 22a y 22b)

PREGUNTAS 22a Y 22b: SÓLO A QUIENES HAN IDO A LA ESCUELA (Pregunta 21)
--

(N=1476)

**Pregunta 22a**¿Cuáles son los estudios de más alto nivel que Ud. ha completado obteniendo el correspondiente título oficial?

Menos de 5 años de escolarización	2,4
Educación primaria	8,1
Cualificación profesional grado inicial (FP grado inicial)	2,3
Educación secundaria inferior	26,3
FP de grado medio	9,8
Bachillerato	16,3
FP de grado superior	6,3
Estudios universitarios medios	7,5
Estudios universitarios superiores	17,1
Estudios oficiales de posgrado y doctorado	3,5
Otros	0,3
N.C.	0,1
(N)	(1476)

**Pregunta 22b**

¿Y está Ud. cursando estudios oficiales en la actualidad? ¿Cuáles? (RESPUESTA MÚLTIPLE).

Educación primaria	0,0
Cualificación profesional grado inicial (FP grado inicial)	0,0
Educación secundaria inferior	0,5
FP de grado medio	0,9
Bachillerato	2,2
FP de grado superior	2,0
Estudios universitarios medios	0,4
Estudios universitarios superiores	3,8
Estudios oficiales de posgrado y doctorado	1,9
Otros	1,5
No está cursando estudios	86,8
N.C.	0,1
(N)	(1476)

A TODAS LAS PERSONAS ENTREVISTADAS

**Pregunta 23: Recodificación Nivel de estudios reglados (P21 y P22a)**

Nivel de estudios:

Sin estudios	4,6
Primaria	7,9
Secundaria inferior	25,7
Secundaria superior	15,9
FP	18,0
Universitarios	27,4
Otros	0,3
N.C.	0,1
(N)	(1510)

**Pregunta 24**

¿Cuál es su estado civil?

Casado/a	51,2
Soltero/a	35,0
Viudo/a	7,0
Separado/a	2,2
Divorciado/a	4,5
N.C.	0,1
(N)	(1510)

**Pregunta 25**

¿Actualmente cuántas personas además de Ud. conviven en su hogar?

Vive solo/a	13,3	→ (Pregunta 27)
Una	32,1	
Dos	23,8	
Tres	23,0	
Cuatro	6,0	
Más de cuatro	1,9	
N.C.	0,0	→ (Pregunta 27)
(N)	(1510)	
<hr/>		
Media	1,83	
Desviación típica	1,26	
(N)	(1510)	

PREGUNTAS 25a, 25b Y 26: SÓLO A QUIENES VIVEN CON ALGUNA PERSONA (Pregunta 25)

(N=1309)

**Pregunta 25a**

¿Y está Ud. viviendo...? (RESPUESTA MÚLTIPLE).

Con su cónyuge o pareja	68,8
Con sus hijos/as	43,3
Con su padre y/o madre	24,4
Con hermanos o hermanas (con o sin otros/as ascendientes/parientes)	17,5
Con amigos/as o compañeros/as de trabajo	1,8
Otra situación (cuidadores/as, servicio doméstico, etc.)	0,3
N.C.	0,2
(N)	(1309)

**Pregunta 25b**

Incluyéndole a Ud., ¿cuántas personas en su hogar tienen ingresos de trabajo o de rentas o de pensiones o subsidios?

Ninguna	0,3
Una	31,6
Dos	55,6
Tres	9,2
Cuatro	1,9
Más de cuatro	0,5
N.C.	0,8
(N)	(1309)
<hr/>	
Media	1,82
Desviación típica	0,72
(N)	(1299)

**Pregunta 26**

¿Quién es la persona que aporta más ingresos a su hogar?

La persona entrevistada	38,1
Otra persona	51,7
La persona entrevistada y otra casi a partes iguales (NO LEER) <sup>7</sup>	9,1
N.C.	1,1
(N)	(1309)

A TODAS LAS PERSONAS ENTREVISTADAS

**Pregunta 27**

Pensando en los ingresos netos que por todos los conceptos entran en su hogar cada mes, incluyendo los suyos, ¿en cuál de los siguientes tramos que voy a leerle se situaría Ud.?

Menos de 1.100 €	29,8
De 1.100 a 1.800 €	30,2
De 1.801 a 2.700 €	20,1
De 2.701 a 3.900 €	9,4
Más de 3.900 €	4,2
N.C.	6,3
(N)	(1510)

**Pregunta 28**¿En cuál de las siguientes situaciones se encuentra Ud. actualmente?

Trabaja (por cuenta propia o por cuenta ajena)	47,5
Jubilado/a o pensionista (anteriormente ha trabajado)	22,4
Pensionista (anteriormente no ha trabajado)	2,5
Parado/a y ha trabajado antes	11,1
Parado/a y busca su primer empleo	0,7
Estudiante	8,8
Trabajo doméstico no remunerado	6,8
Otra situación	0,1
N.C.	0,0
(N)	(1510)

<sup>7</sup> Los/as entrevistadores/as no ofrecen las opciones de respuesta "NO LEER", pero las registran cuando son mencionadas espontáneamente por las personas entrevistadas.

**Pregunta 29**

¿Puede Ud. autoubicarse ideológicamente en una escala del 1 al 10, siendo el 1 la izquierda y el 10 la derecha?

1 Izquierda	4,4
2	4,2
3	13,4
4	11,7
5	31,3
6	8,4
7	7,7
8	3,9
9	1,7
10 Derecha	2,3
N.S.	4,2
N.C.	6,7
(N)	(1510)
<hr/>	
Media	4,83
Desviación típica	1,93
(N)	(1346)

**Pregunta 30**

¿Tiene Ud. la nacionalidad española desde que nació o la ha adquirido con posterioridad?

Desde que nació	93,2	} → (Pregunta 31)
La ha adquirido con posterioridad	3,6	
No tiene nacionalidad española	3,1	
N.C.	0,0	
(N)	(1510)	

(Pregunta 32a)



**PREGUNTA 31: SÓLO A QUIENES TIENEN LA NACIONALIDAD ESPAÑOLA (Pregunta 30)**

(N=1463)

**Pregunta 31**

¿Me podría decir si en las elecciones generales del 26 de junio de 2016...?

Fue a votar y votó	81,4
No tenía edad para votar	2,6
Fue a votar pero no pudo hacerlo	0,5
No fue a votar porque no pudo	4,6
Prefirió no votar	10,1
No tenía derecho a voto	0,2
No recuerda	0,1
N.C.	0,4
<b>(N)</b>	<b>(1463)</b>

**PREGUNTA 31a: SÓLO A QUIENES FUERON A VOTAR Y VOTARON (Pregunta 31)**

(N=1191)

**Pregunta 31a**

¿Y podría decirme a qué partido o coalición votó Ud.?

PP	19,6
PSOE	18,5
Unidos Podemos	12,5
Ciudadanos	10,9
En Comú Podem	2,6
Compromís-Podemos-EUPV	2,6
ERC	2,5
Convergència (CDC)	0,8
En Marea	1,0
EAJ-PNV	0,8
EH Bildu	0,3
CC-PNC	0,3
Otros partidos	3,2
En blanco	2,1
Voto nulo	1,3
No recuerda	2,1
N.C.	18,9
<b>(N)</b>	<b>(1191)</b>

PREGUNTA 32a: SÓLO A QUIENES ADQUIRIERON LA NACIONALIDAD ESPAÑOLA CON  
POSTERIORIDAD A SU NACIMIENTO O NO TIENEN LA NACIONALIDAD ESPAÑOLA

(Pregunta 30)

(N=102)

### Pregunta 32a

¿Cómo definiría Ud. su manejo del castellano?

Lo habla un poco	1,0
Lo habla más o menos bien	17,6
Lo habla con fluidez	19,6
Lo habla como si fuera nativo/a	12,7
Es su idioma materno	48,0
N.C.	1,0
(N)	(102)

A TODAS LAS PERSONAS ENTREVISTADAS
------------------------------------

**Pregunta 33**

Por último, ¿la vivienda en la que Ud. vive es...?

En propiedad por compra y está totalmente pagada	44,6
En propiedad por compra y con pagos o hipotecas pendientes	29,9
En alquiler	13,5
En propiedad por herencia o donación	7,2
Cedida gratis o a bajo precio por un/a familiar, la empresa, etc.	3,0
Otra forma, ¿cuál?	1,1
N.S.	0,3
N.C.	0,4
(N)	(1510)

**Pregunta 34: Recodificación régimen de tenencia de la vivienda (P33)**

Régimen de tenencia de la vivienda

Propietarios/as	51,7
Propietarios/as con hipoteca	29,9
En alquiler	13,5
Otra situación	4,1
N.S.	0,3
N.C.	0,4
(N)	(1510)