

CIS

Centro de Investigaciones Sociológicas

INDICADOR DE CONFIANZA DEL CONSUMIDOR. MES DE ENERO

AVANCE DE RESULTADOS

Estudio nº 3127
Enero 2016

CIS

Centro de Investigaciones Sociológicas

FICHA TÉCNICA

***INDICADOR DE CONFIANZA DEL CONSUMIDOR.
MES DE ENERO***

***Estudio nº 3127
Enero 2016***

Ámbito:

Nacional.

Universo:

Población residente de ambos sexos de 16 años y más.

Tamaño de la muestra:

Diseñada: 1.510 entrevistas, con la siguiente distribución por tipo de teléfono:
Teléfonos fijos: 1.200
Teléfonos móviles que no disponen de teléfono fijo: 310

Realizada: 1.510 entrevistas, con la siguiente distribución por tipo de teléfono:
Teléfonos fijos: 1.200
Teléfonos móviles que no disponen de teléfono fijo: 310

Afijación:

Proporcional.

Ponderación:

No procede.

Procedimiento de muestreo:

Con los teléfonos fijos se lleva a cabo un muestreo bietápico estratificado, con selección de las unidades primarias de muestreo (hogares) a través de una selección aleatoria de teléfonos - teléfonos fijos de los hogares disponibles en las guías- y de las unidades últimas (individuos) según cuotas cruzadas de sexo y edad y cuota de actividad (ocupado, parado y resto).

Con los teléfonos móviles se procede al marcado aleatorio de números (RDD) aplicándose en la selección de los individuos las mismas cuotas que en los teléfonos fijos.

Los estratos se han formado por el cruce de las 17 comunidades autónomas, junto con las ciudades autónomas de Ceuta y Melilla, con el tamaño de hábitat de los municipios dividido en 7 categorías: menor o igual de 2.000 habitantes; de 2.001 a 10.000; de 10.001 a 50.000; de 50.001 a 100.000; de 100.001 a 400.000; de 400.001 a 1.000.000; y más de 1.000.000 de habitantes.

Los cuestionarios se han aplicado mediante entrevista telefónica personal.

Error muestral:

Para un nivel de confianza del 95,5% (dos sigmas) y $P = Q$, el error real es de $\pm 2,6\%$ para el conjunto de la muestra y en el supuesto de muestreo aleatorio simple.

Fecha de realización:

Del 15 al 21 de enero de 2016.

CIS

Centro de Investigaciones Sociológicas

INDICADOR DE CONFIANZA DEL CONSUMIDOR. MES DE ENERO

EVOLUCIÓN DE INDICADORES

*Estudio nº 3127
Enero 2016*

El **Indicador mensual de Confianza del Consumidor (ICC)** ha sido elaborado en España por el Instituto de Crédito Oficial entre los años 2004 y 2011. Desde noviembre de 2011 el ICC lo elabora el Centro de Investigaciones Sociológicas a partir de una encuesta realizada por GfK Emer Ad Hoc Research a 1.400 consumidores, muestra que se amplió a 1.510 en septiembre de 2014.

El ICC se calcula como media aritmética de los balances de la **situación actual** de la economía familiar, de la economía española y del empleo, respecto a la que existía hace seis meses, y de las **expectativas** respectivas para los próximos seis meses.

El ICC, como los indicadores de situación actual y de expectativas, puede tomar valores que oscilan entre 0 y 200. Por encima de 100, indica una percepción positiva de los consumidores y por debajo de 100 una percepción negativa.

En el siguiente enlace se puede consultar una explicación más detallada del ICC y su metodología:

http://www.cis.es/cis/opencms/ES/13_Indicadores/Indicadores/ICC/index.jsp

Comentarios al ICC del mes de enero de 2016

	Ene	Feb	Mar	Abr	May	Jun	Jul	Ago	Sep	Oct	Nov	Dic	Ene
	2015	2015	2015	2015	2015	2015	2015	2015	2015	2015	2015	2015	2016
INDICADOR CONFIANZA CONSUMIDOR	99,6	99,0	100,4	101,8	103,1	101,4	105,6	105,9	106,1	99,8	104,6	107,4	99,1
INDICADOR DE SITUACIÓN ACTUAL	85,1	85,7	87,1	91,0	91,6	90,7	96,4	98,2	97,2	89,4	94,2	95,2	92,4
INDICADOR DE EXPECTATIVAS	114,1	112,3	113,7	112,6	114,6	112	114,7	113,7	114,9	110,2	114,9	119,6	105,7

- El ICC del mes de enero se sitúa en 99,1 puntos, 8,3 puntos por debajo del dato del mes anterior. Este notable descenso del ICC se produce por una peor valoración de la situación actual, que retrocede 2,8 puntos en este mes y, especialmente, por el fuerte retroceso de las expectativas, -13,9 puntos. De esta forma, el ICC se sitúa en estos momentos por debajo de los valores observados durante todo el pasado año a excepción del mes de febrero.

En relación al mes de enero del pasado año el descenso es relativamente pequeño (-0,5 puntos); gracias al distinto signo en la evolución de sus dos componentes; el índice de situación actual mantiene un avance de 7,3 puntos que limita en parte la caída de 8,4 puntos que experimenta el índice de expectativas. En términos porcentuales el perfil de la evolución registrada es muy similar: el ICC desciende un 0,6% como resultado de un crecimiento del 7,9% en la valoración de la situación actual y un descenso del 7,9% en las expectativas.

Expresado en tasas de variación, el ICC respecto al pasado mes de diciembre retrocede un 0,08 en términos absolutos o un 7,8 en porcentaje, mientras que la tasa interanual desciende un 0,6% en relación al mismo mes de 2015. Por último, tomando como base enero de 2005, el ICC se encuentra en estos momentos 1,1 puntos por encima de los valores que se obtuvieron en ese momento, mientras que en enero del pasado año esa misma diferencia se situaba en +1,6 puntos.

- **El índice de valoración de la situación actual** se sitúa en enero en 92,4 puntos, con un descenso de 2,8 puntos en relación al obtenido el pasado mes de diciembre. Esta evolución negativa del indicador es el resultado de una evolución también negativa de todos sus componentes, aunque de diferente intensidad. Así, mientras que la evolución de los hogares limita su descenso a la pérdida de 1,1 puntos, la valoración de la evolución general de la economía desciende 2,9 puntos y la percepción de las posibilidades del mercado de trabajo retrocede hasta 4,5 puntos.

En relación a los datos de enero de 2015 la evolución sigue siendo positiva. La valoración de la situación económica del país es hoy 9,2 puntos superior, las opciones que ofrece el mercado de trabajo se valoran 3,7 puntos por encima del valor de hace un año y la situación en los hogares ha mejorado en 11,2 puntos desde entonces. Si analizamos los incrementos en términos relativos las diferencias en este mes respecto a los datos absolutos no son muy significativas: desde enero de 2015 la valoración de las posibilidades del mercado de trabajo ha crecido un 4,3%, la valoración de la situación económica general aumenta un 10,3%, mientras que el incremento respecto a la situación de los hogares alcanza el 11,2%.

- **El índice de expectativas** llega en este mes a los 105,7 puntos, un descenso de 13,9 puntos respecto al mes precedente. La evolución de sus tres componentes es coherente con este notable descenso del índice que, no obstante, se ve moderado por la mayor estabilidad de las expectativas de los hogares frente a las abultadas caídas de los dos restantes componentes de este índice. Así, las

expectativas respecto a la situación de los hogares retroceden 5,1 puntos, las referidas al mercado de trabajo descienden hasta 19,1 puntos y las expectativas sobre la situación económica pierden 17,5 puntos.

En términos interanuales, los datos de expectativas también ofrecen una evolución negativa y con un perfil muy similar. Desde enero del pasado año, las expectativas respecto a la situación económica del país se contraen en 10,6 puntos, mientras que las referidas al mercado de trabajo retroceden hasta 14,4 puntos. Por su parte, las expectativas de los hogares permanecen sin variación. En porcentaje, las expectativas respecto de la situación económica general descienden en el último año un 9,1%, las referidas al empleo un 12,1% y las de los hogares no presentan ninguna variación.

- Finalmente, y como información adicional al ICC, la evolución de las expectativas en relación a los precios, tipos de interés, las posibilidades de ahorro de los hogares y la compra de bienes duraderos muestra un desarrollo coincidente con las pautas y los datos comentados hasta ahora sobre el ICC. En términos mensuales, se observa un descenso notable en las expectativas de ahorro (-9,5 puntos) y de consumo de bienes duraderos (-5,7 puntos), junto con caídas más moderadas de los temores de inflación (-1,1 puntos) y en relación a un posible incremento de los tipos de interés (-1,7 puntos).

Evolución del ICC, I. situación actual e I. de expectativas

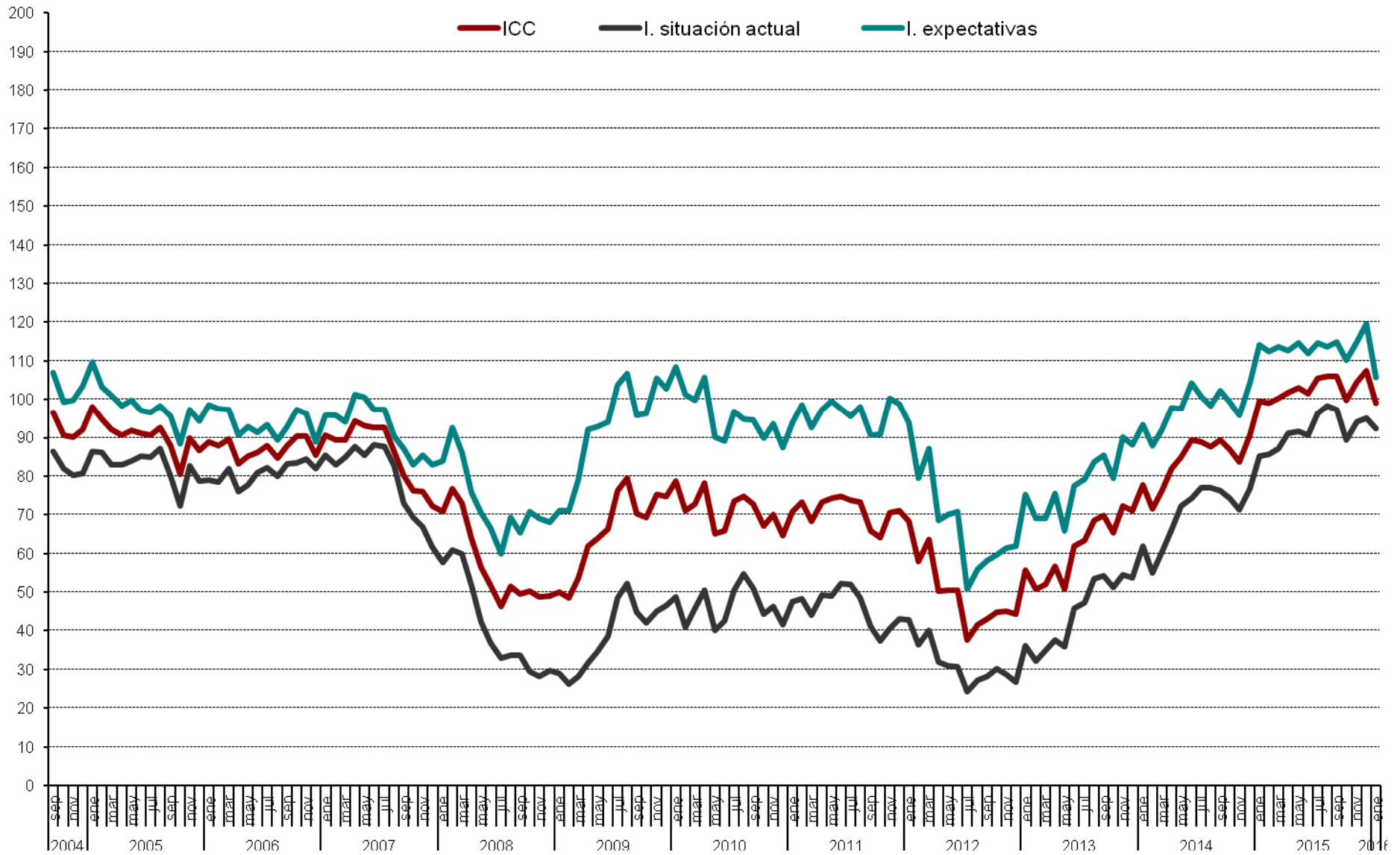

Evolución anual (2015-2016) del ICC

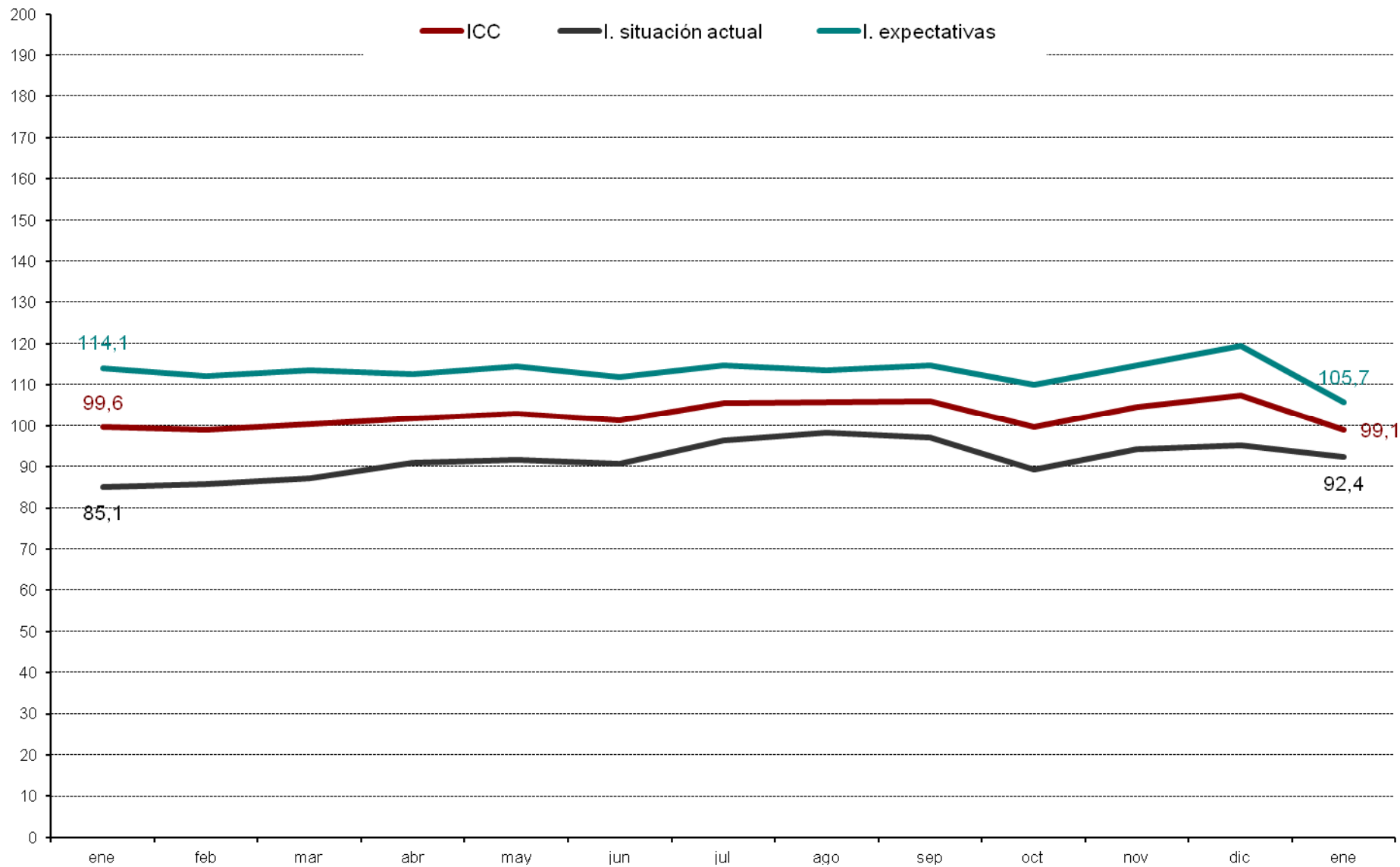

ICC Tasa mensual (en %)

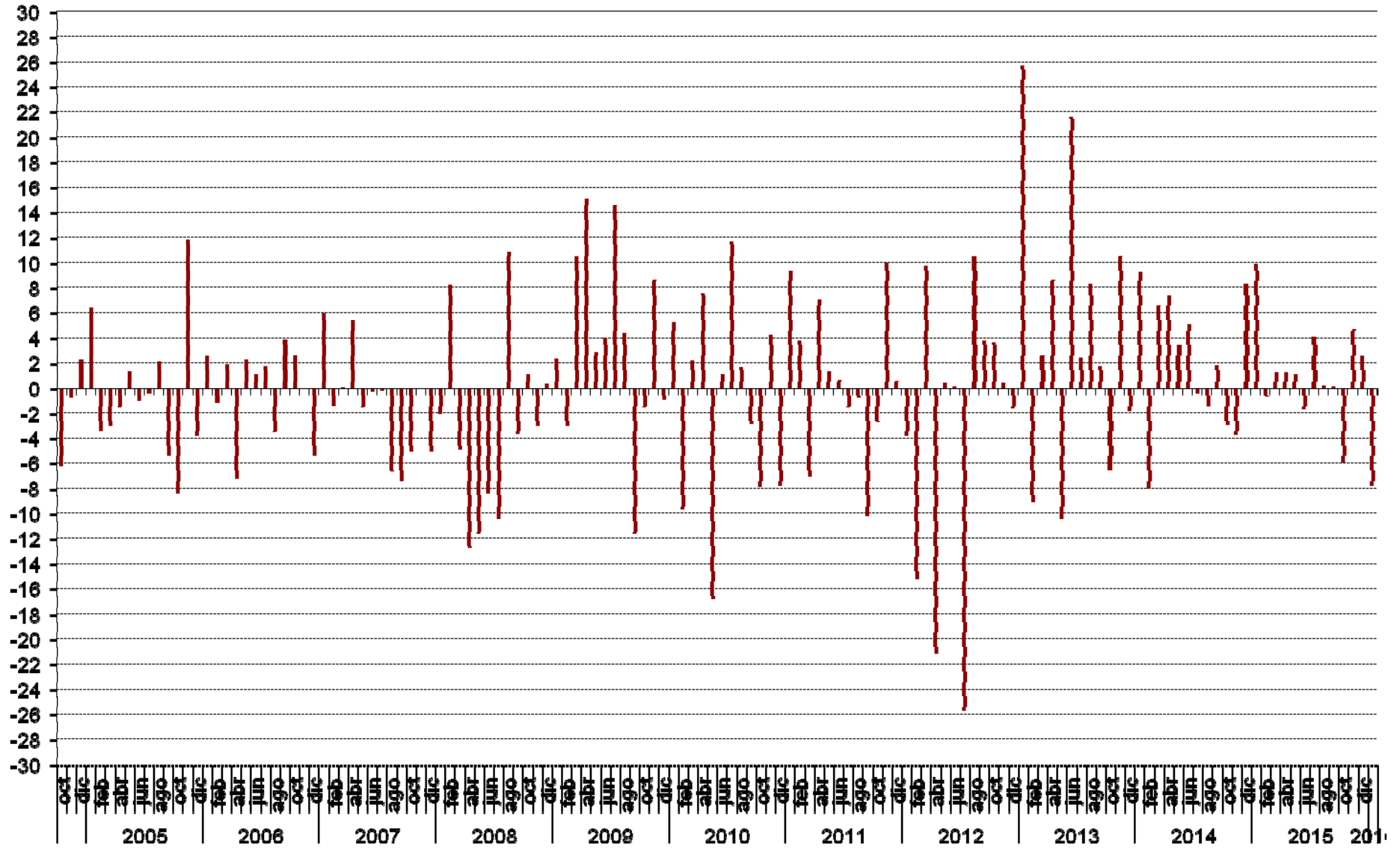

ICC tasa Interanual (en %)

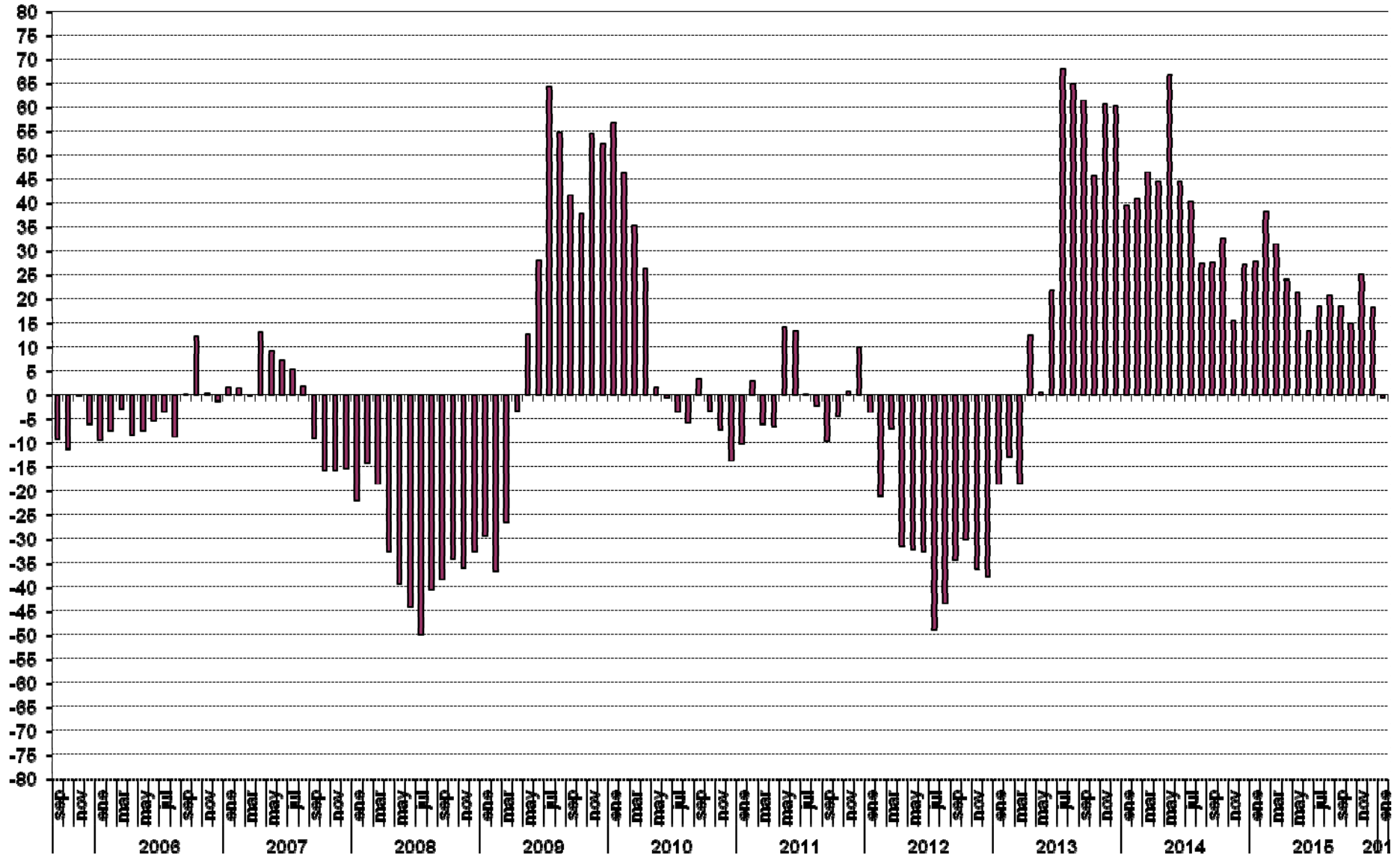

ICC (eje derecho) y tasa de variación en % (eje izquierdo). Base = enero 2005 = 0 Izq. y 100 dcha.

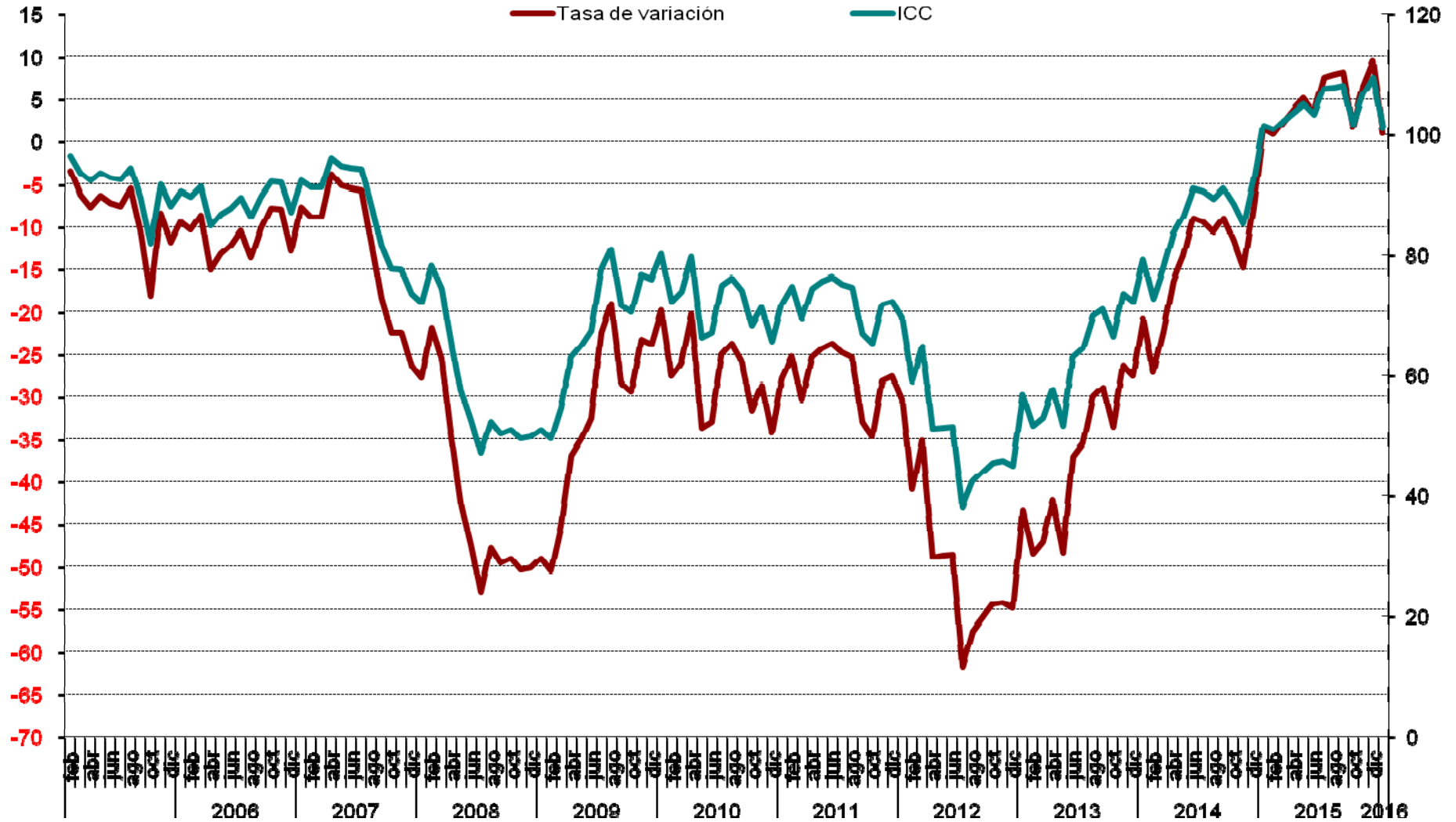

Valoración de la situación actual de la economía española, del hogar y del empleo

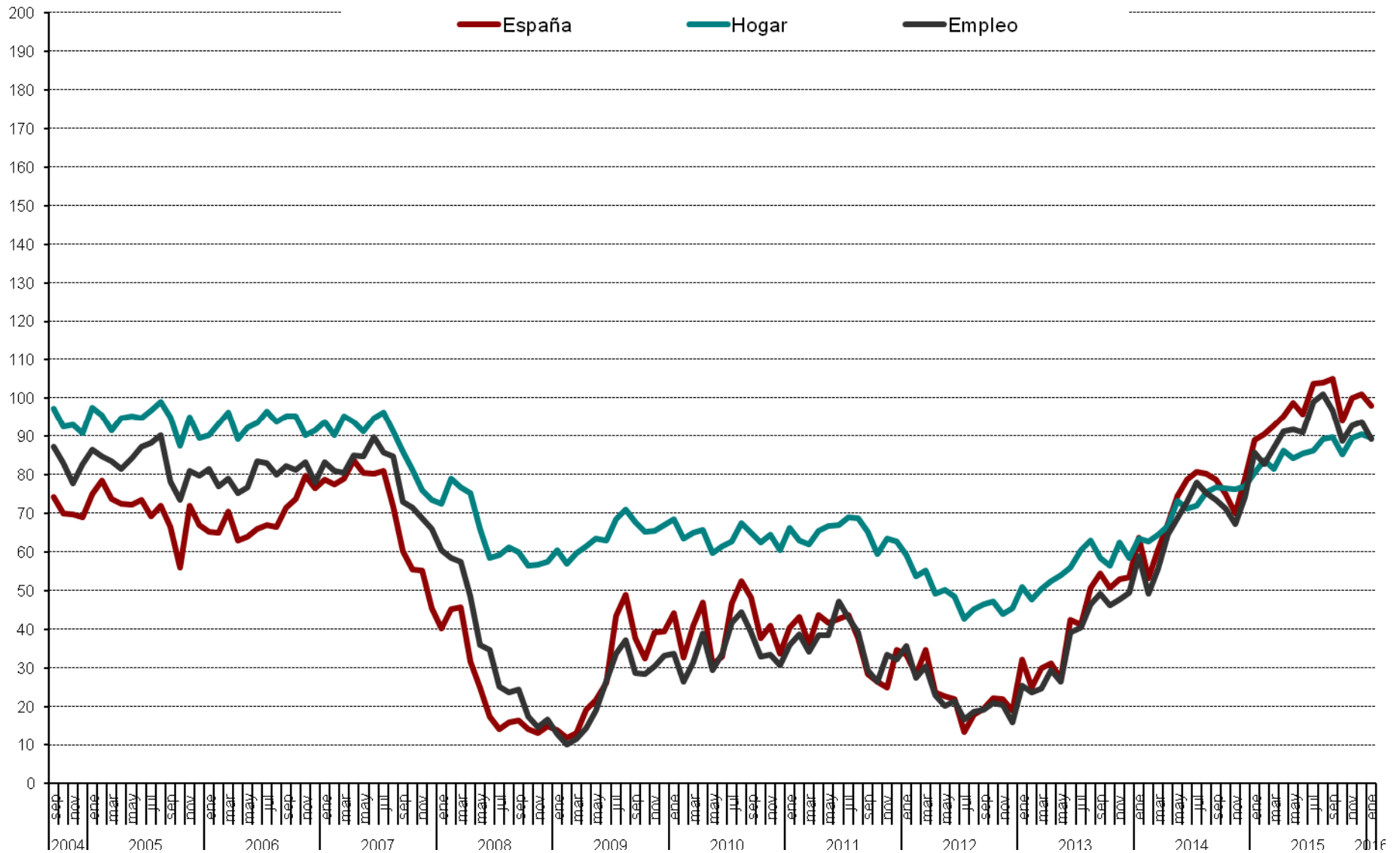

Evolución anual (2015-2016): situación actual de la economía española, del hogar y del empleo

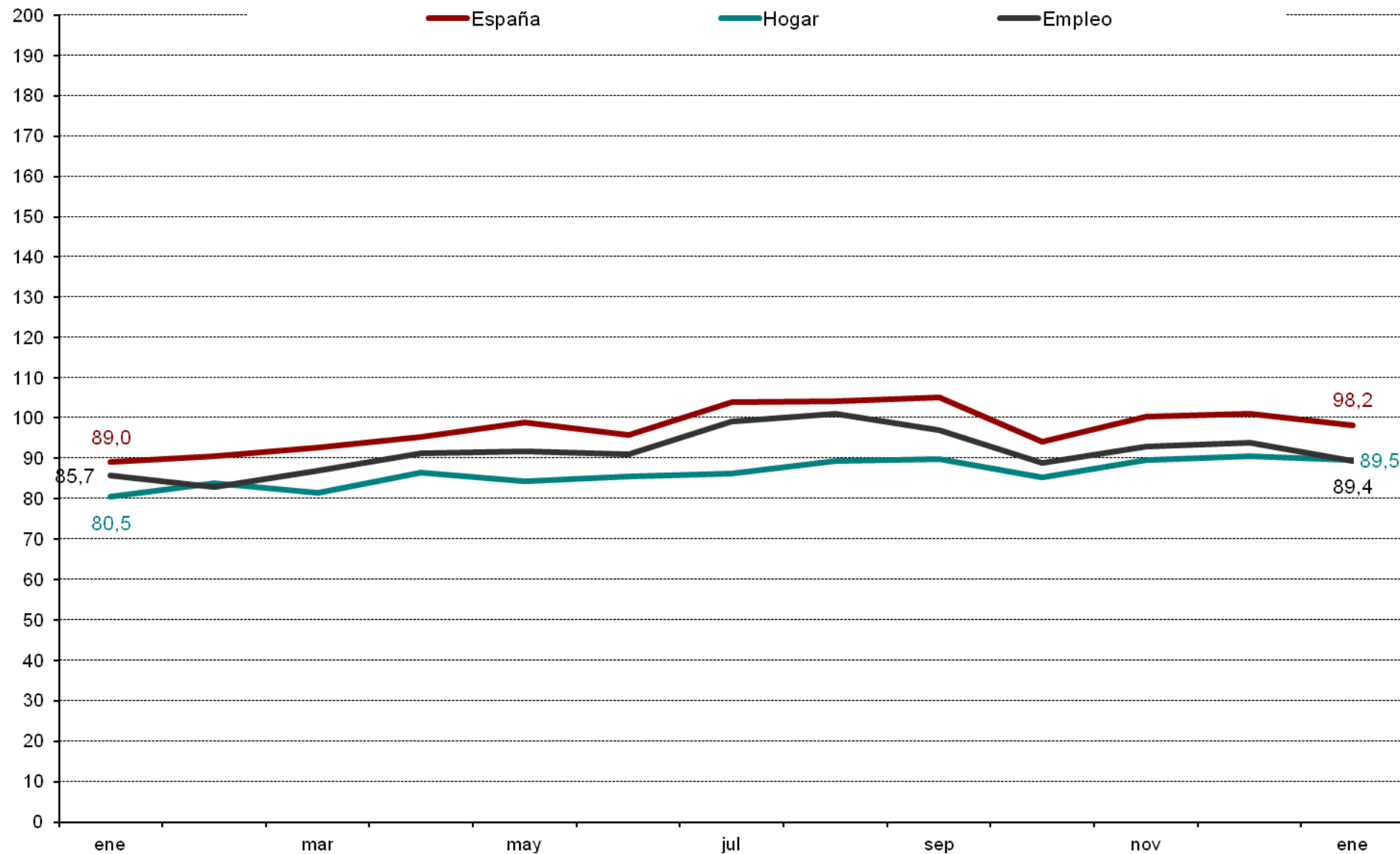

Evolución mensual de las expectativas

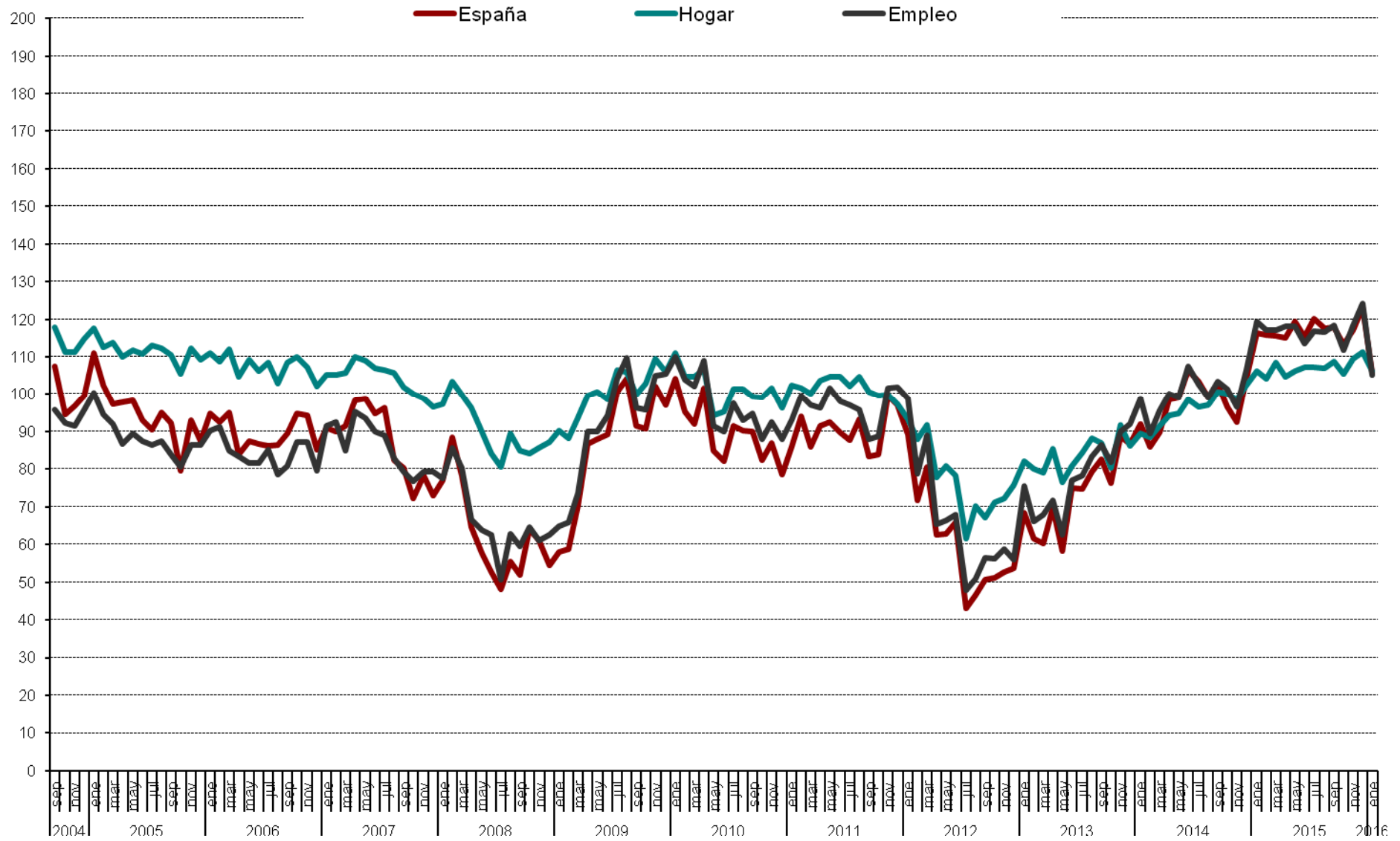

Evolución anual (2015-2016) de las expectativas

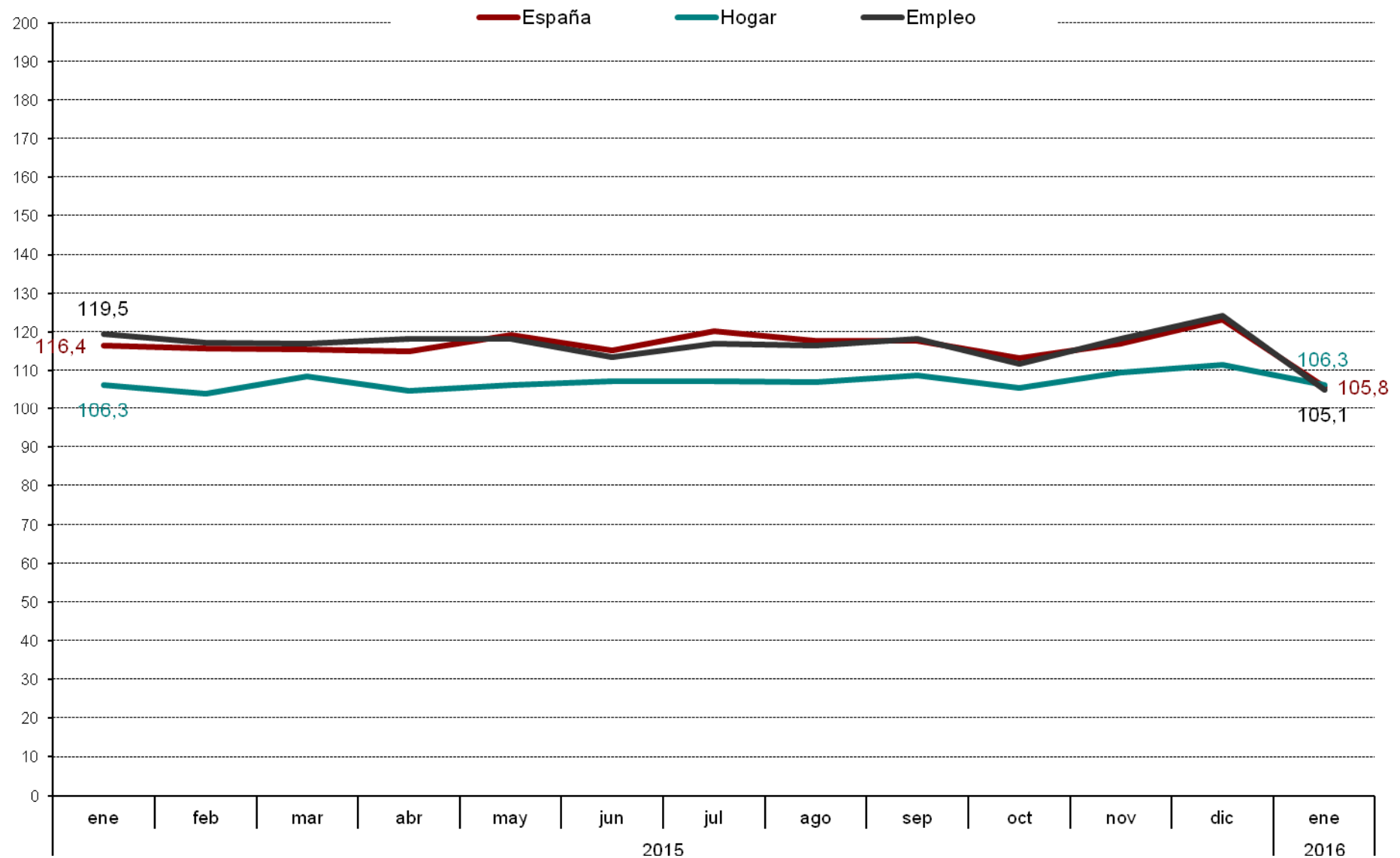

Evolución mensual expectativas sobre precios, t. Interes, ahorro y consumo duradero

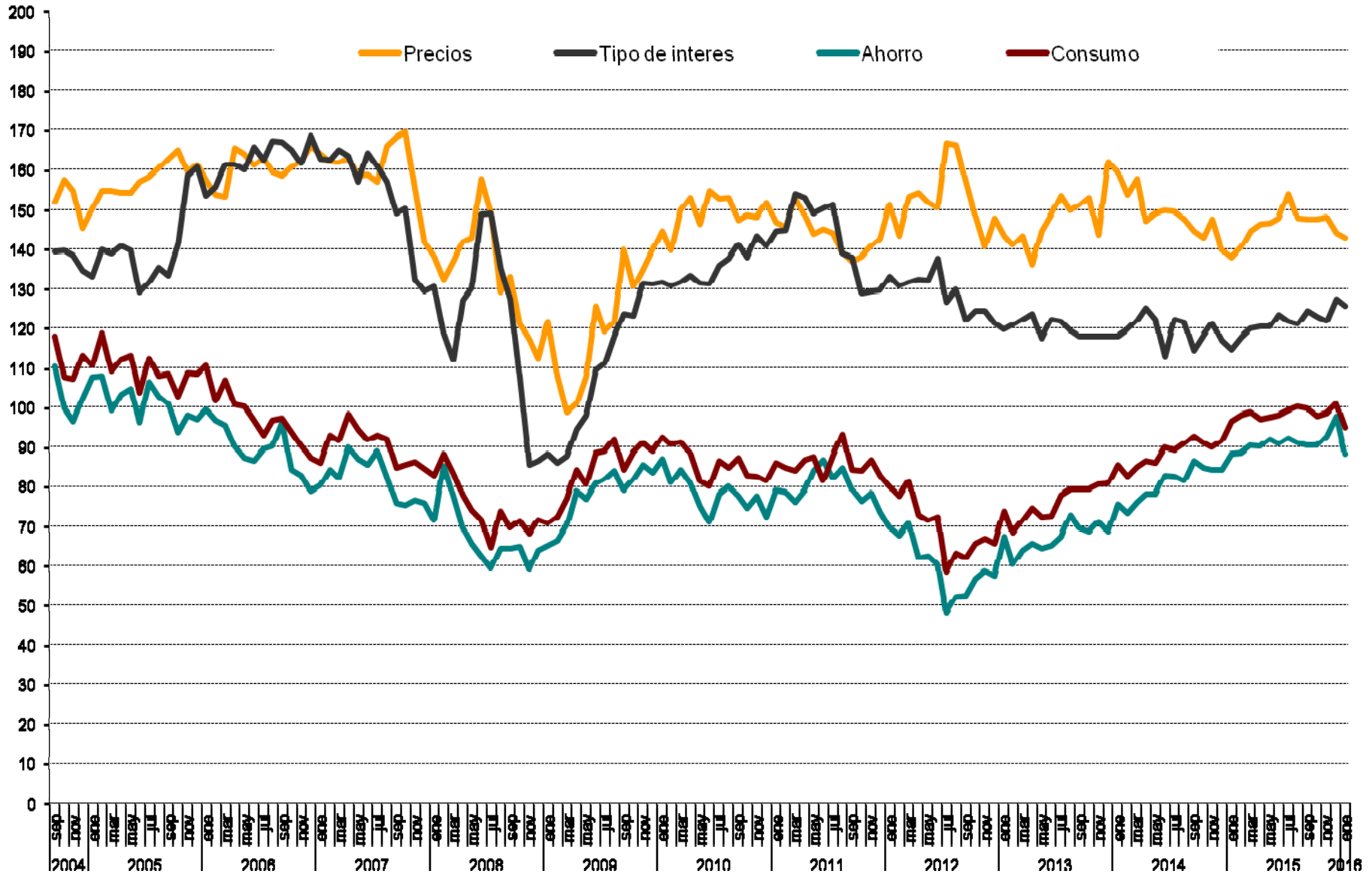

CIS

Centro de Investigaciones Sociológicas

DISTRIBUCIONES MARGINALES

***INDICADOR DE CONFIANZA DEL CONSUMIDOR.
MES DE ENERO***

***Estudio nº 3127
Enero 2016***

Pregunta 1

En los últimos seis meses, ¿ha adquirido Ud. o algún miembro de su hogar alguno de los siguientes bienes?

	Adquirido entrevistado	Adquirido otra persona de su hogar	NO	N.S	N.C	(N)
Automóvil/moto	5,1	3,0	91,9	0,1	0,0	1510
Muebles para el hogar	9,8	4,4	85,8	0,0	0,0	1510
Electrodomésticos/ordenadores personales	17,7	8,9	73,2	0,3	0,0	1510
Electrodomésticos pequeños	19,3	11,1	68,9	0,7	0,0	1510

Pregunta 2

De las siguientes afirmaciones, ¿cuál diría Ud. que describe mejor la situación económica de su hogar?

Le resulta difícil llegar a final de mes, por lo que han tenido que contraer deudas	7,5
Le resulta difícil llegar a final de mes, por lo que han tenido que echar mano de sus ahorros	12,5
Llega justo a final de mes	43,1
Ahorra un poco de dinero cada mes	31,3
Ahorra bastante dinero cada mes	4,6
N.S.	0,7
N.C.	0,3
(N)	(1510)

Pregunta 3

¿Considera Ud. que la situación económica actual de su hogar es mejor o peor que hace seis meses?

Mejor	13,8	→ (Pregunta 4a)
Igual (NO LEER) ¹	61,3	
Peor	24,3	→ (Pregunta 4b)
N.S.	0,5	
N.C.	0,1	
(N)	(1510)	

¹ Los/as entrevistadores/as no ofrecen las opciones de respuesta "NO LEER", pero las registran cuando son mencionadas espontáneamente por las personas entrevistadas.

PREGUNTA 4a: SÓLO A QUIENES CONSIDERAN QUE LES VA MEJOR (Pregunta 3)

(N=208)

Pregunta 4a

¿Por qué lo cree así? (Respuesta espontánea)

Mayor capacidad de ahorro familiar	9,6
Situación favorable que prevalece en su sector de trabajo	6,7
Mejora laboral/sueldo	13,9
Disminución del gasto familiar	15,4
Ha cubierto/cubrirá deudas pendientes/pago de hipoteca	3,4
Situación actual/futura del empleo	2,4
Incorporación del entrevistado/miembro del hogar al mercado de trabajo	33,7
Aumento del ingreso familiar	16,3
Su situación actual es de estabilidad/ha mejorado	4,8
Todos los miembros del hogar trabajan	2,9
Situación de la economía general	1,0
Intuición/así lo cree	1,4
Otros	0,5
N.S.	1,0
N.C.	1,0
(N)	(208)

PREGUNTA 4b: SÓLO A QUIENES CONSIDERAN QUE LES VA PEOR (Pregunta 3)

(N=367)

Pregunta 4b

¿Por qué lo cree así? (Respuesta espontánea)

Alza continuada de precios/inflación	24,8
Mayor endeudamiento familiar	1,4
Situación que prevalece en su sector de trabajo	4,4
Estancamiento del sueldo/laboral	7,4
Dificultades económicas familiares/ingreso insuficiente	8,7
Aumento del gasto familiar	18,3
Situación actual/futura del empleo	2,7
Entrevistado/miembro del hogar está/se quedará en paro	29,4
Impacto del euro	0,3
Disminución del ingreso familiar	20,2
La pensión de jubilación resulta insuficiente	9,3
Disminución de su capacidad de ahorro	3,0
Entrevistado/miembro del hogar se ha jubilado/jubilará	0,5
Pago de hipoteca	0,8
Política económica	4,1
Crisis económica	1,1
Otros	0,8
N.S.	0,3
N.C.	0,8
(N)	(367)

A TODAS LAS PERSONAS ENTREVISTADAS

Pregunta 5

¿Cuántas personas en su entorno se encuentran en paro y buscando trabajo en la actualidad?

Ninguna	30,6
Una	16,0
Dos	12,3
Tres	8,8
Cuatro	7,0
Cinco	6,6
Seis	3,0
Siete	1,1
Ocho	1,7
Nueve	0,4
Diez	4,4
Más de diez	3,4
N.C.	4,9
(N)	(1510)
Media	3,06
Desviación típica	5,38
(N)	(1436)

Pregunta 6

¿Son más, menos o el mismo número que hace seis meses?

Más	9,3
El mismo número	80,5
Menos	8,8
N.S.	1,3
N.C.	0,1
(N)	(1510)

Pregunta 7

¿Considera Ud. que la situación en España para encontrar/mejorar un puesto de trabajo es mejor o peor que hace seis meses?

Mejor	22,0
Igual (NO LEER) ²	41,4
Peor	32,6
N.S.	4,0
N.C.	0,0
(N)	(1510)

² Los/as entrevistadores/as no ofrecen las opciones de respuesta "NO LEER", pero las registran cuando son mencionadas espontáneamente por las personas entrevistadas.

Pregunta 8

En definitiva, y teniendo en cuenta todo lo anterior, ¿considera Ud. que la situación actual de la economía española es mejor o peor que hace seis meses?

Mejor	28,4
Igual (NO LEER) ³	40,0
Peor	30,2
N.S.	1,3
N.C.	0,1
(N)	(1510)

Pregunta 9

Ahora, mirando hacia el futuro, ¿considera Ud. que la situación en España para encontrar/mejorar un puesto de trabajo dentro de seis meses será mejor o peor que en la actualidad?

Mejor	33,3
Igual (NO LEER) ⁴	21,1
Peor	28,2
N.S.	17,2
N.C.	0,2
(N)	(1510)

Pregunta 10

¿Cree Ud. que sus posibilidades de adquisición de bienes duraderos (coches, muebles, electrodomésticos, ordenadores, etc.; pero nunca viviendas, bienes inmuebles) durante el próximo año serán mayores, menores o iguales que las de este año?

Mayores	12,5
Igual	67,8
Menores	17,2
N.S.	2,6
N.C.	0,0
(N)	(1510)

³ Los/as entrevistadores/as no ofrecen las opciones de respuesta "NO LEER", pero las registran cuando son mencionadas espontáneamente por las personas entrevistadas.

Pregunta 11

¿Cree Ud. que sus posibilidades de ahorro durante el próximo año serán mayores, menores o iguales que las de este año?

Mayores	13,5
Igual	58,5
Menores	25,2
N.S.	2,8
N.C.	0,0
(N)	(1510)

Pregunta 12

¿Considera Ud. que la situación de su hogar dentro de seis meses será mejor o peor que en la actualidad?

Mejor	22,2	→ (Pregunta 13a)
Igual (NO LEER) ⁵	55,4	
Peor	15,9	→ (Pregunta 13b)
N.S.	6,4	
N.C.	0,1	
(N)	(1510)	

PREGUNTA 13a: SÓLO A QUIENES CONSIDERAN QUE LES IRÁ MEJOR (Pregunta 12)

(N=335)

Pregunta 13a

¿Por qué lo cree así? (Respuesta espontánea)

Mayor capacidad de ahorro familiar	9,3
Situación favorable que prevalece en su sector de trabajo	10,7
Mejora laboral/sueldo	10,7
Disminución del gasto familiar	7,5
Ha cubierto/cubrirá deudas pendientes/pago de hipoteca	4,5
Situación actual/futura del empleo	4,8
Incorporación del entrevistado/miembro del hogar al mercado de trabajo	37,0
Aumento del ingreso familiar	9,3
Su situación actual es de estabilidad/ha mejorado	5,7
Todos los miembros del hogar trabajan	0,6
Situación de la economía general	3,3
Intuición/así lo cree	5,7
Aumento pensión	0,6
Política económica	1,2
N.S.	1,8
N.C.	1,5
(N)	(335)

⁵ Los/as entrevistadores/as no ofrecen las opciones de respuesta "NO LEER", pero las registran cuando son mencionadas espontáneamente por las personas entrevistadas.

PREGUNTA 13b: SÓLO A QUIENES CONSIDERAN QUE LES IRÁ PEOR (Pregunta 12)

(N=240)

Pregunta 13b

¿Por qué lo cree así? (Respuesta espontánea)

Alza continuada de precios/inflación	26,3
Mayor endeudamiento familiar	0,8
Situación que prevalece en su sector de trabajo	3,8
Estancamiento del sueldo/laboral	9,2
Dificultades económicas familiares/ingreso insuficiente	3,8
Aumento del gasto familiar	18,8
Situación actual/futura del empleo	3,3
Entrevistado/miembro del hogar está/se quedará en paro	28,8
Disminución del ingreso familiar	12,5
La pensión de jubilación resulta insuficiente	11,3
Disminución de su capacidad de ahorro	4,6
Intuición/así lo cree	3,3
Pago de hipoteca	0,4
Política económica	5,8
Crisis económica	4,2
Otros	1,3
N.S.	1,3
N.C.	1,3
(N)	(240)

A TODAS LAS PERSONAS ENTREVISTADAS

Pregunta 14

En definitiva, considerando todo lo anterior, ¿considera Ud. que la situación de la economía española dentro de seis meses será mejor o peor que la actual?

Mejor	33,5
Igual (NO LEER) ⁶	26,6
Peor	27,7
N.S.	11,9
N.C.	0,3
(N)	(1510)

⁶ Los/as entrevistadores/as no ofrecen las opciones de respuesta "NO LEER", pero las registran cuando son mencionadas espontáneamente por las personas entrevistadas.

Pregunta 15

El crecimiento de los precios (o inflación) en España durante este último año ha sido del 0,0% (*) ¿cree Ud. que los precios crecerán durante el próximo año más, menos o igual que en el último año?

Más	47,7
Igual	40,1
Menos	4,6
N.S.	7,5
N.C.	0,1
(N)	(1510)

(*) Se actualiza mensualmente, tasa de *variación interanual* del IPC (información INE).

Pregunta 16

¿Y cree Ud. que durante el próximo año el tipo de interés al que las entidades financieras prestan el dinero, subirá, bajará o se mantendrá?

Subirá	34,0
Se mantendrá	44,0
Bajará	8,2
N.S.	13,6
N.C.	0,2
(N)	(1510)

Pregunta 17

En términos generales, ¿cree Ud. que el precio de la vivienda durante el próximo año subirá, bajará o se mantendrá?

Subirá	41,8
Se mantendrá	43,4
Bajará	9,2
N.S.	5,6
N.C.	0,1
(N)	(1510)

Pregunta 18

Ud. personalmente ¿tiene planes de comprar vivienda en el próximo año?

Sí	4,0
No	95,1
N.S.	0,8
N.C.	0,1
(N)	(1510)

Pregunta 19

Sexo:

Hombre	48,7
Mujer	51,3
(N)	(1510)

Pregunta 20

¿Cuántos años cumplió Ud. en su último cumpleaños?

16-24	10,5
25-34	16,1
35-44	20,2
45-54	17,9
55-64	13,7
65 y +	21,5
(N)	(1510)

Pregunta 21

¿Ha ido Ud. a la escuela o cursado algún tipo de estudios?

No, es analfabeto/a	0,4	
No, pero sabe leer y escribir	2,2	
Sí, ha ido a la escuela	97,4	→ (Preguntas 22a y 22b)
N.C.	0,0	
(N)	(1510)	

PREGUNTAS 22a Y 22b: SÓLO A QUIENES HAN IDO A LA ESCUELA (Pregunta 21)

(N=1471)

Pregunta 22a

¿Cuáles son los estudios de más alto nivel que Ud. ha completado obteniendo el correspondiente título oficial?

Menos de 5 años de escolarización	0,8
Educación primaria	8,6
Cualificación profesional grado inicial (FP grado inicial)	0,6
Educación secundaria inferior	25,8
FP de grado medio	10,2
Bachillerato	16,0
FP de grado superior	11,4
Estudios universitarios medios	9,6
Estudios universitarios superiores	14,4
Estudios oficiales de posgrado y doctores	2,5
Otros	0,0
N.C.	0,1
(N)	(1471)

Pregunta 22b

¿Y esta Ud. cursando estudios oficiales en la actualidad? ¿Cuáles?

Educación primaria	0,1
Cualificación profesional grado inicial (FP grado inicial)	0,0
Educación secundaria inferior	0,6
FP de grado medio	1,6
Bachillerato	1,8
FP de grado superior	1,6
Estudios universitarios medios	2,0
Estudios universitarios superiores	2,7
Estudios oficiales de posgrado y doctores	1,3
Otros	1,1
No	87,2
N.C.	0,0
(N)	(1471)

A TODAS LAS PERSONAS ENTREVISTADAS

Pregunta 23: Recodificación Nivel de estudios reglados (P21 y P22a)

Nivel de estudios:

Sin estudios	3,4
Primaria	8,3
Secundaria inferior	25,2
Secundaria superior	15,6
F.P.	21,6
Universitarios	25,8
Otros	0,0
N.C.	0,1
(N)	(1510)

Pregunta 24

¿Cuál es su estado civil?

Casado/a	54,6
Soltero/a	32,4
Viudo/a	6,6
Separado/a	2,4
Divorciado/a	4,0
N.C.	0,1
(N)	(1510)

Pregunta 25

¿Actualmente cuántas personas además de Ud. conviven en su hogar?

Vive solo	11,3	→ (Pregunta 27)
Una	27,5	
Dos	24,4	
Tres	26,5	
Cuatro	7,0	
Más de cuatro	3,3	
N.C.	0,0	→ (Pregunta 27)
(N)	(1510)	
Media	2,03	
Desviación típica	1,36	
(N)	(1510)	

PREGUNTAS 25a, 25b Y 26: SÓLO A QUIENES VIVEN CON ALGUNA PERSONA (Pregunta 25)
(N=1340)

Pregunta 25a

¿Y está Ud. viviendo...?

Con su cónyuge o pareja	71,6
Con sus hijos	49,3
Con su padre y/o madre	23,4
Con hermanos o hermanas (con o sin otros ascendientes/parientes)	18,8
Con amigos o compañeros de trabajo	1,6
Otra situación (cuidadores, servicio doméstico, etc.)	0,5
N.C.	0,0
(N)	(1340)

Pregunta 25b

Incluyéndose a Ud., ¿cuántas personas en su hogar tienen ingresos de trabajo o de rentas o de pensiones o subsidios?

Ninguna persona	0,9
1 persona	30,8
2 personas	55,2
3 personas	9,4
4 personas	2,6
Más de 4 personas	0,8
N.C.	0,2
(N)	(1340)
Media	1,85
Desviación típica	0,78
(N)	(1337)

Pregunta 26

¿Quién es la persona que aporta más ingresos a su hogar?

La persona entrevistada	36,9
Otra persona	51,8
La persona entrevistada y otra, casi a partes iguales (NO LEER) ⁷	10,3
N.C.	1,0
(N)	(1340)

A TODAS LAS PERSONAS ENTREVISTADAS

Pregunta 27

Pensando en los ingresos netos que por todos los conceptos entran en su hogar cada mes, incluyendo los suyos, ¿en cuál de los siguientes tramos que voy a leerle se situaría Ud.?

Menos de 1.100 euros	27,3
De 1.100 a 1.800 euros	33,1
De 1.801 a 2.700 euros	17,8
De 2.701 a 3.900 euros	9,6
Más de 3.900 euros	4,3
N.C.	7,9
(N)	(1510)

Pregunta 28

¿En cuál de las siguientes situaciones se encuentra Ud. actualmente?

Trabaja (por cuenta propia o por cuenta ajena)	46,4
Jubilado/a o pensionista (anteriormente ha trabajado)	20,5
Pensionista (anteriormente no ha trabajado)	2,8
Parado/a y ha trabajado antes	13,1
Parado/a y busca su primer empleo	0,3
Estudiante	8,7
Trabajo doméstico no remunerado	7,7
Otra situación	0,3
N.C.	0,0
(N)	(1510)

⁷ Los/as entrevistadores/as no ofrecen las opciones de respuesta "NO LEER", pero las registran cuando son mencionadas espontáneamente por las personas entrevistadas.

Pregunta 29

¿Puede Ud. autoubicarse ideológicamente en una escala del 1 al 10, siendo el 1 la izquierda y el 10 la derecha?

Izquierda 1	12,3
2	4,0
3	10,1
4	9,5
5	24,2
6	7,5
7	7,3
8	5,5
9	0,7
Derecha 10	4,3
N.S.	8,1
N.C.	6,4
(N)	(1510)

Media	4,67
Desviación típica	2,37
(N)	(1291)

Pregunta 30

¿Tiene Ud. la nacionalidad española desde que nació o la ha adquirido con posterioridad?

Desde que nació	92,9
La ha adquirido con posterioridad	3,0
No tiene nacionalidad española	4,0
N.C.	0,1
(N)	(1510)

→ (Pregunta 31)

Pregunta 30a

¿Cómo definiría Ud. su manejo del castellano?

Lo habla un poco	2,8
Lo habla más o menos bien	22,6
Lo habla con fluidez	16,0
Lo habla como si fuera nativo/a	22,6
Es su idioma materno	35,8
N.C.	0,0
(N)	(106)

PREGUNTA 31: SÓLO A QUIENES TIENEN LA NACIONALIDAD ESPAÑOLA (Pregunta 30)

(N=1449)

Pregunta 31

¿Me podría decir si en las elecciones generales del 20 de diciembre de 2015...?

Fue a votar y votó	84,5
No tenía edad para votar	2,3
Fue a votar pero no pudo hacerlo	0,6
No fue a votar porque no pudo	4,8
Prefirió no votar	7,2
No recuerda	0,1
N.C.	0,6
(N)	(1449)

Pregunta 31a

¿Y podría decirme a qué partido o coalición votó Ud.?

PP (Partido Popular)	16,3
PSOE (Partido Socialista Obrero Español)	15,2
Podemos	10,3
Ciudadanos	10,2
IU (Unidad Popular)	3,9
En Comú Podem	2,7
Compromís-Podemos	2,3
ERC-CATSI	1,1
Convergència (Democràcia i Llibertat)	1,3
En Marea	1,1
PNV	0,6
EH Bildu	0,3
CCa-PNC	0,1
Otros	2,0
En blanco	2,1
Voto nulo	0,7
No recuerda	1,6
No contesta	28,2
(N)	(1225)

A TODAS LAS PERSONAS ENTREVISTADAS

Pregunta 32

Por último, ¿la vivienda en la que Ud. vive es...?

En propiedad por compra y está totalmente pagada	44,4
En propiedad por compra y con pagos o hipotecas pendientes	30,3
En alquiler	13,6
En propiedad por herencia o donación	7,7
Cedida gratis o a bajo precio por un familiar, la empresa, etc.	2,1
Otra forma, ¿cuál?	0,6
N.S.	0,9
N.C.	0,4
(N)	(1510)

Pregunta 33: Recodificación Régimen de tenencia de la vivienda (P32)

Régimen de tenencia de la vivienda

Propietarios/as	52,1
Propietarios/as con hipoteca	30,3
En alquiler	13,6
Otra situación	2,6
N.S.	0,9
N.C.	0,4
(N)	(1510)