

CIS

Centro de Investigaciones Sociológicas

INDICADOR DE CONFIANZA DEL CONSUMIDOR. MES DE ABRIL

AVANCE DE RESULTADOS

Estudio nº 3081
Abril 2015

CIS

Centro de Investigaciones Sociológicas

FICHA TÉCNICA

***INDICADOR DE CONFIANZA DEL CONSUMIDOR.
MES DE ABRIL***

***Estudio nº 3081
Abril 2015***

Ámbito:

Nacional.

Universo:

Población residente de ambos sexos de 16 años y más.

Tamaño de la muestra:

Diseñada: 1.510 entrevistas, con la siguiente distribución por tipo de teléfono:

Teléfonos fijos: 1.200

Teléfonos móviles que no disponen de teléfono fijo: 310

Realizada: 1.510 entrevistas, con la siguiente distribución por tipo de teléfono:

Teléfonos fijos: 1.200

Teléfonos móviles que no disponen de teléfono fijo: 310

Afijación:

Proporcional.

Ponderación:

No procede.

Procedimiento de muestreo:

Con los teléfonos fijos se lleva a cabo un muestreo bietápico estratificado, con selección de las unidades primarias de muestreo (hogares) a través de una selección aleatoria de teléfonos - teléfonos fijos de los hogares disponibles en las guías- y de las unidades últimas (individuos) según cuotas cruzadas de sexo y edad y cuota de actividad (ocupado, parado y resto).

Con los teléfonos móviles se procede al marcado aleatorio de números (RDD) aplicándose en la selección de los individuos las mismas cuotas que en los teléfonos fijos.

Los estratos se han formado por el cruce de las 17 comunidades autónomas, junto con las ciudades autónomas de Ceuta y Melilla, con el tamaño de hábitat de los municipios dividido en 7 categorías: menor o igual de 2.000 habitantes; de 2.001 a 10.000; de 10.001 a 50.000; de 50.001 a 100.000; de 100.001 a 400.000; de 400.001 a 1.000.000; y más de 1.000.000 de habitantes.

Los cuestionarios se han aplicado mediante entrevista telefónica personal.

Error muestral:

Para un nivel de confianza del 95,5% (dos sigmas), y $P = Q$, el error real es de $\pm 2,6\%$ para el conjunto de la muestra y en el supuesto de muestreo aleatorio simple.

Fecha de realización:

Del 15 al 21 de abril de 2015.

CIS

Centro de Investigaciones Sociológicas

INDICADOR DE CONFIANZA DEL CONSUMIDOR. MES DE ABRIL

EVOLUCIÓN DE INDICADORES

*Estudio nº 3081
Abril 2015*

El **Indicador mensual de Confianza del Consumidor (ICC)** ha sido elaborado en España por el Instituto de Crédito Oficial entre los años 2004 y 2011. Desde noviembre de 2011 el ICC lo elabora el Centro de Investigaciones Sociológicas a partir de una encuesta realizada por GfK Emer Ad Hoc Research a 1.400 consumidores, muestra que se amplió a 1.510 en septiembre de 2014.

El ICC se calcula como media aritmética de los balances de la **situación actual** de la economía familiar, de la economía española y del empleo, respecto a la que existía hace seis meses, y de las **expectativas** respectivas para los próximos seis meses.

El ICC, como los indicadores de situación actual y de expectativas, puede tomar valores que oscilan entre 0 y 200. Por encima de 100, indica una percepción positiva de los consumidores y por debajo de 100 una percepción negativa.

En el siguiente enlace se puede consultar una explicación más detallada del ICC y su metodología:

http://www.cis.es/cis/opencms/ES/13_Indicadores/Indicadores/ICC/index.jsp

Comentarios al ICC del mes de abril de 2015

	Abr 2014	May 2014	Jun 2014	Jul 2014	Ago 2014	Sep 2014	Oct 2014	Nov 2014	Dic 2014	Ene 2015	Feb 2015	Mar 2015	Abr 2015
INDICADOR CONFIANZA CONSUMIDOR	82,0	84,9	89,3	88,9	87,7	89,3	86,8	83,6	90,6	99,6	99,0	100,4	101,8
INDICADOR DE SITUACIÓN ACTUAL	66,2	72,2	74,4	77,0	77,0	76,3	74,2	71,2	76,8	85,1	85,7	87,1	91,0
INDICADOR DE EXPECTATIVAS	97,7	97,6	104,2	100,8	98,4	102,2	99,3	95,9	104,3	114,1	112,3	113,7	112,6

- El ICC del mes de abril se sitúa en 101,8 puntos, 1,4 puntos por encima del dato del mes anterior. El resultado de este mes supone un nuevo máximo en la serie del índice, después de que en marzo pasado el ICC lograra situarse por primera vez por encima del 100. Este nuevo avance del ICC se produce gracias a la mejor valoración de la situación actual, aumenta en 3,9 puntos, que neutraliza el descenso de 1,1 puntos del índice de expectativas.

En relación al mes de abril del pasado año el avance sigue siendo muy significativo: el incremento alcanza los 19,8 puntos, con ganancias superiores en términos absolutos para la valoración de la situación actual, +24,8 puntos, frente a las expectativas que crecen 14,9 puntos. En términos porcentuales el perfil de la evolución registrada es muy similar: el ICC aumenta un 19,4% como resultado de un crecimiento del 27,3% en la valoración de la situación actual y un incremento del 13,2% en las expectativas.

Expresado en tasas de variación, respecto al pasado mes de marzo, el ICC aumenta un 0,01 en términos absolutos o un 1,4 en porcentaje, mientras que la tasa interanual crece un 24,1% en relación al mismo mes de 2014. Por último, tomando como base enero de 2005, el ICC se encuentra en estos momentos 3,9 puntos por encima de los valores que se obtuvieron en ese momento, mientras que en abril del pasado año esa misma diferencia se situaba en -13,4 puntos.

- **El índice de valoración de la situación actual** se sitúa en abril en 91 puntos, con una mejora de 3,9 puntos en relación al obtenido el pasado mes de marzo, que supone un nuevo máximo histórico y supera en 2,7 puntos el anterior máximo de su serie, obtenido en junio de 2007. Esta evolución positiva del indicador es el resultado de una mejor valoración de sus tres componentes, especialmente la de la situación de los hogares, que crece 4,9 puntos y la del empleo, que aumenta en 4,3 puntos. Por su parte, la valoración de la evolución general de la economía aumenta de forma más moderada, 2,7 puntos.

En relación a los datos de abril de 2014 la evolución también es muy positiva. La valoración de la situación económica del país es hoy 28,1 puntos superior, las opciones que ofrece el mercado de trabajo se valoran 26,8 puntos por encima del valor de hace un año y la situación en los hogares ha mejorado en 19,6 puntos desde entonces. Si analizamos los incrementos en términos relativos las diferencias siguen siendo muy significativas: desde marzo de 2014 la valoración de las posibilidades del mercado de trabajo ha crecido un 41,6%, la valoración de la situación económica general aumenta un 41,8%, mientras que el progreso respecto a la situación de los hogares es más exiguo, el 29,3%.

El índice de expectativas llega en este mes a los 112,6 puntos, desciende 1,1 puntos respecto al mes precedente, aunque se mantiene entre los valores máximos de su serie que se vienen observando desde el pasado mes de enero. La evolución de sus tres componentes es muy desigual y lo es también en referencia al pasado mes de marzo. En este mes de abril el índice desciende

por el retroceso de 3,7 puntos en las expectativas de los hogares, mientras que las expectativas referidas al mercado de trabajo crecen 1,1 puntos y las referidas a la situación económica permanecen casi estables con un descenso de 0,6 puntos.

En términos interanuales, los datos de expectativas continúan presentando una evolución muy favorable y, de nuevo, muestran las mismas pautas comentadas anteriormente en relación al menor crecimiento relativo de la situación de los hogares. Desde abril del pasado año, las expectativas respecto a la situación económica del país se han incrementado en 16,4 puntos, mientras que las de los hogares crecen en 10,4 puntos y las referidas al mercado de trabajo avanzan 18 puntos. En porcentaje, las expectativas respecto de la situación económica general han crecido en el último año un 16,6%, las referidas al empleo un 18% y las de los hogares un 11%.

- Finalmente, y como información adicional al ICC, la evolución de **las expectativas en relación a los precios, tipos de interés, las posibilidades de ahorro de los hogares y la compra de bienes duraderos** muestra un desarrollo coincidente, pero no idéntico, con las pautas y los datos comentados hasta ahora sobre el ICC. En términos generales, desde agosto de 2012 se observa un crecimiento sostenido en las expectativas de consumo de bienes duraderos y de ahorro, que se sitúan ya en valores similares a los momentos anteriores a la crisis, pero todavía muy lejos de los máximos de la serie. Por su parte, las expectativas respecto al crecimiento de los precios y los tipos de interés se mantienen inusualmente bajas, aunque con mayores oscilaciones en cuanto a los temores de repunte de la inflación. Más en concreto, en este mes de abril descienden ligeramente las expectativas de consumo y más débilmente las expectativas de ahorro, mientras que los temores de subidas en los tipos de interés permanecen estables y continúan aumentando las expectativas de subida de precios.

Evolución del ICC, I. situación actual e I. de expectativas

— ICC — I. situación actual — I. expectativas

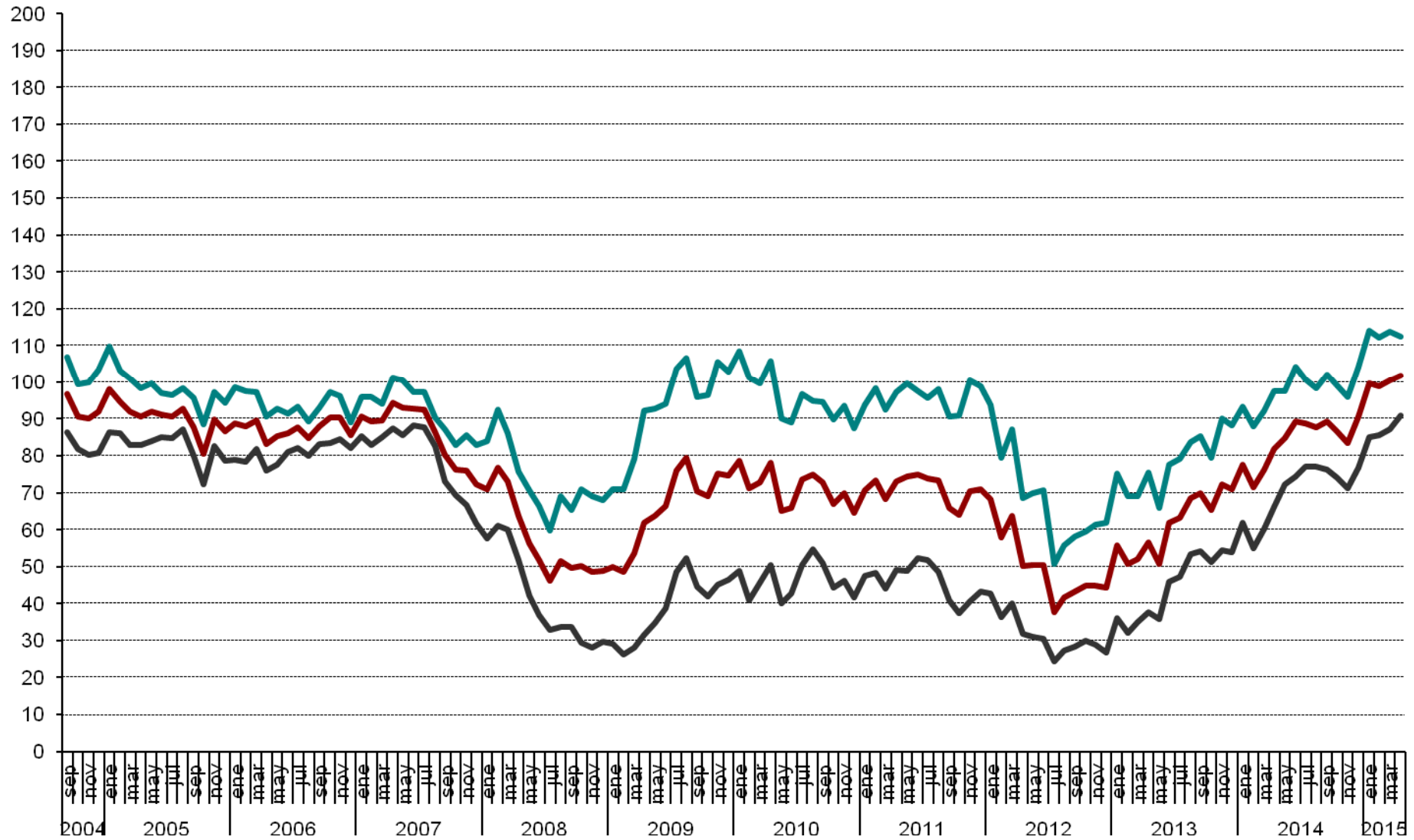

Evolución anual (2014-2015) del ICC

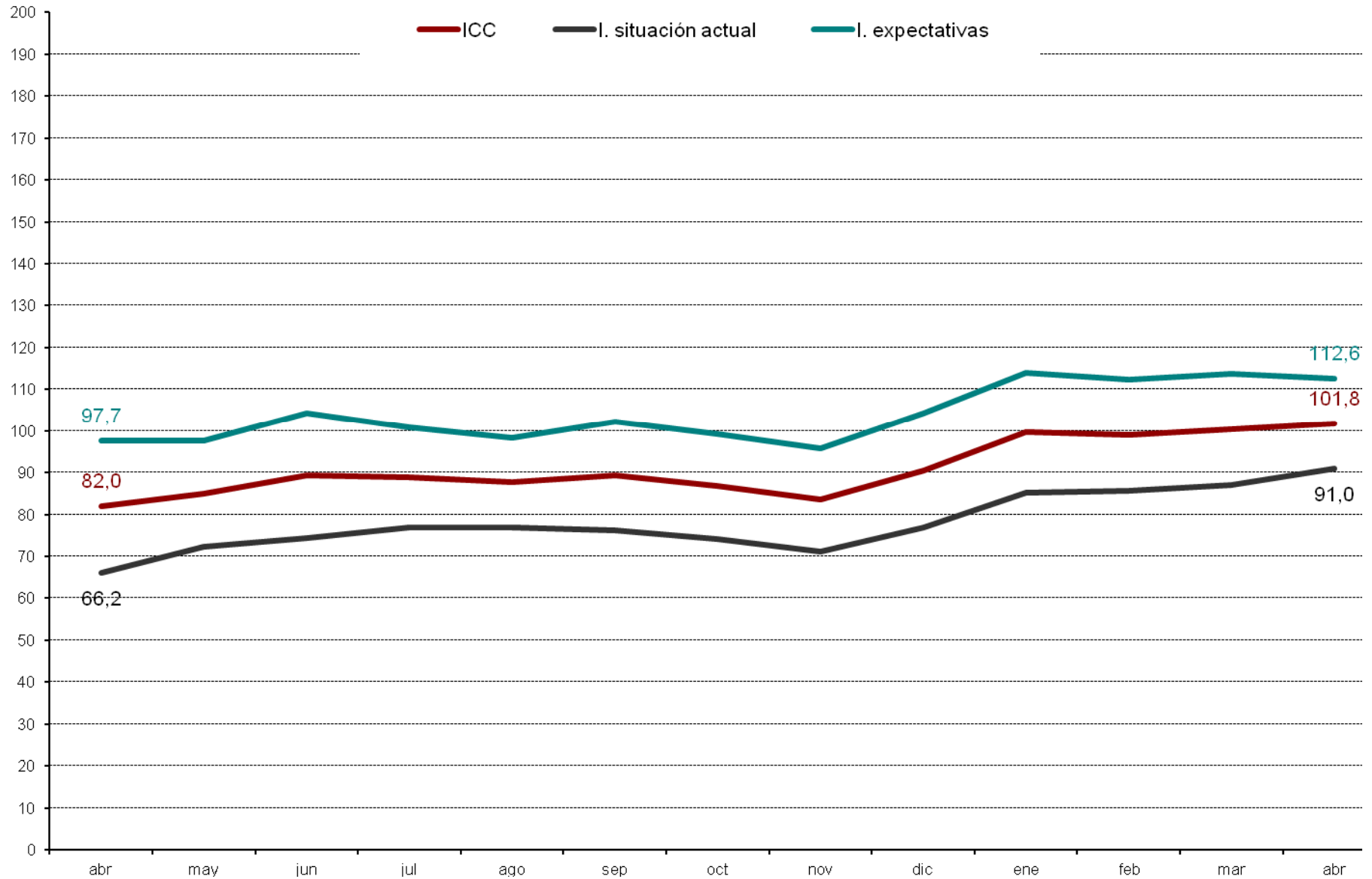

ICC Tasa mensual (en %)

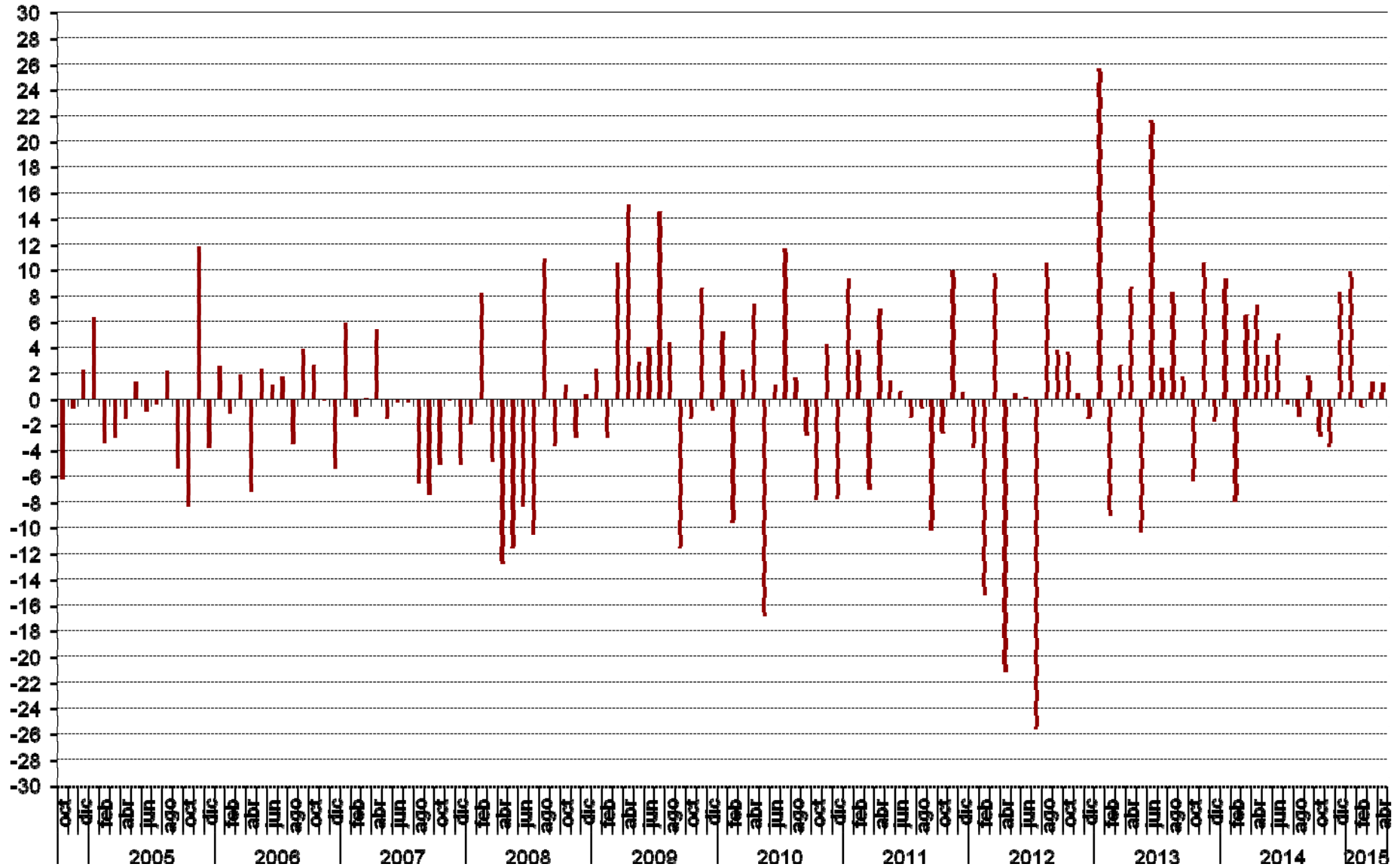

ICC tasa Interanual (en %)

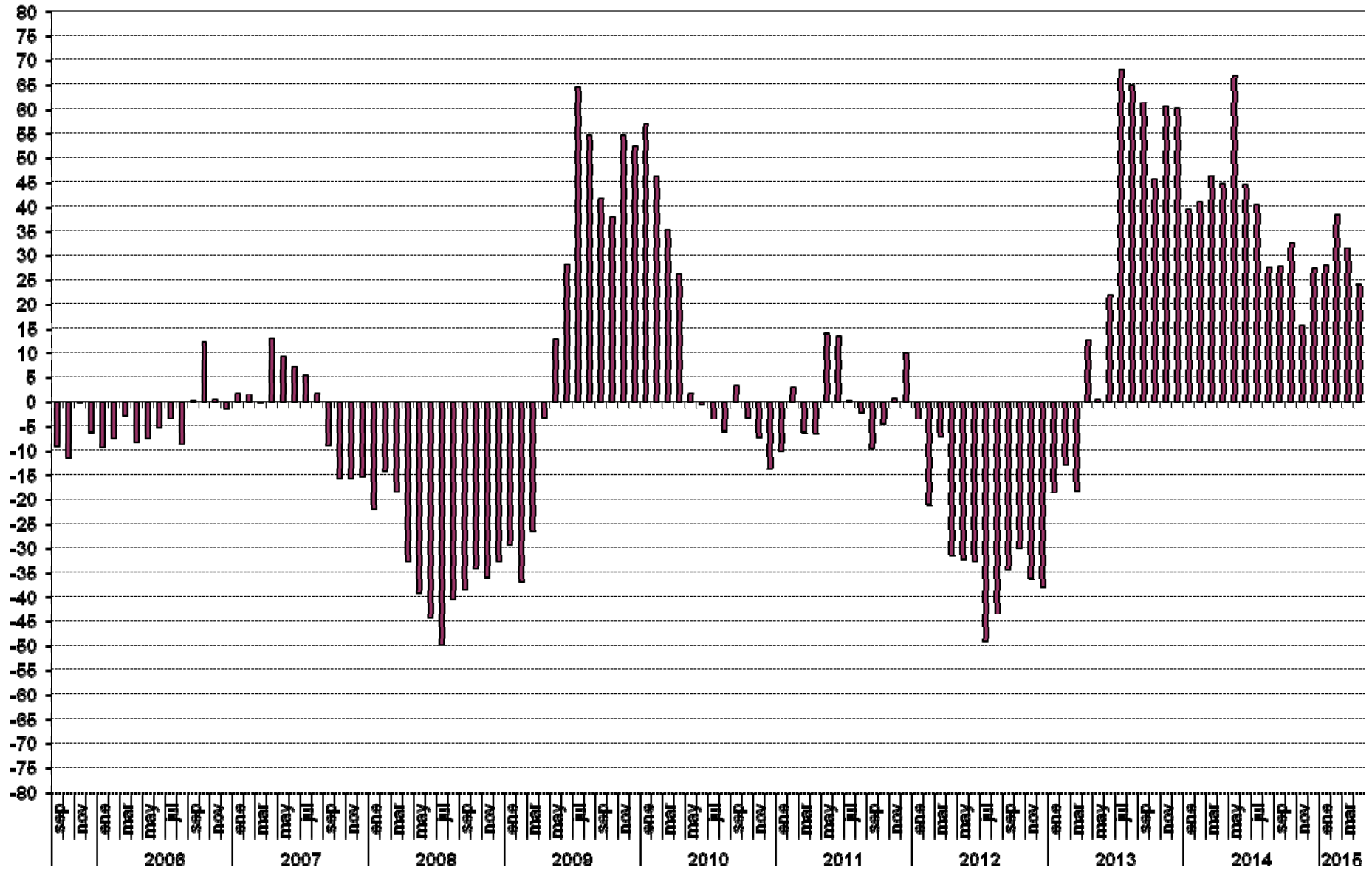

ICC (eje derecho) y tasa de variación en % (eje izquierdo). Base = enero 2005 = 0 Izq. y 100 dcha.

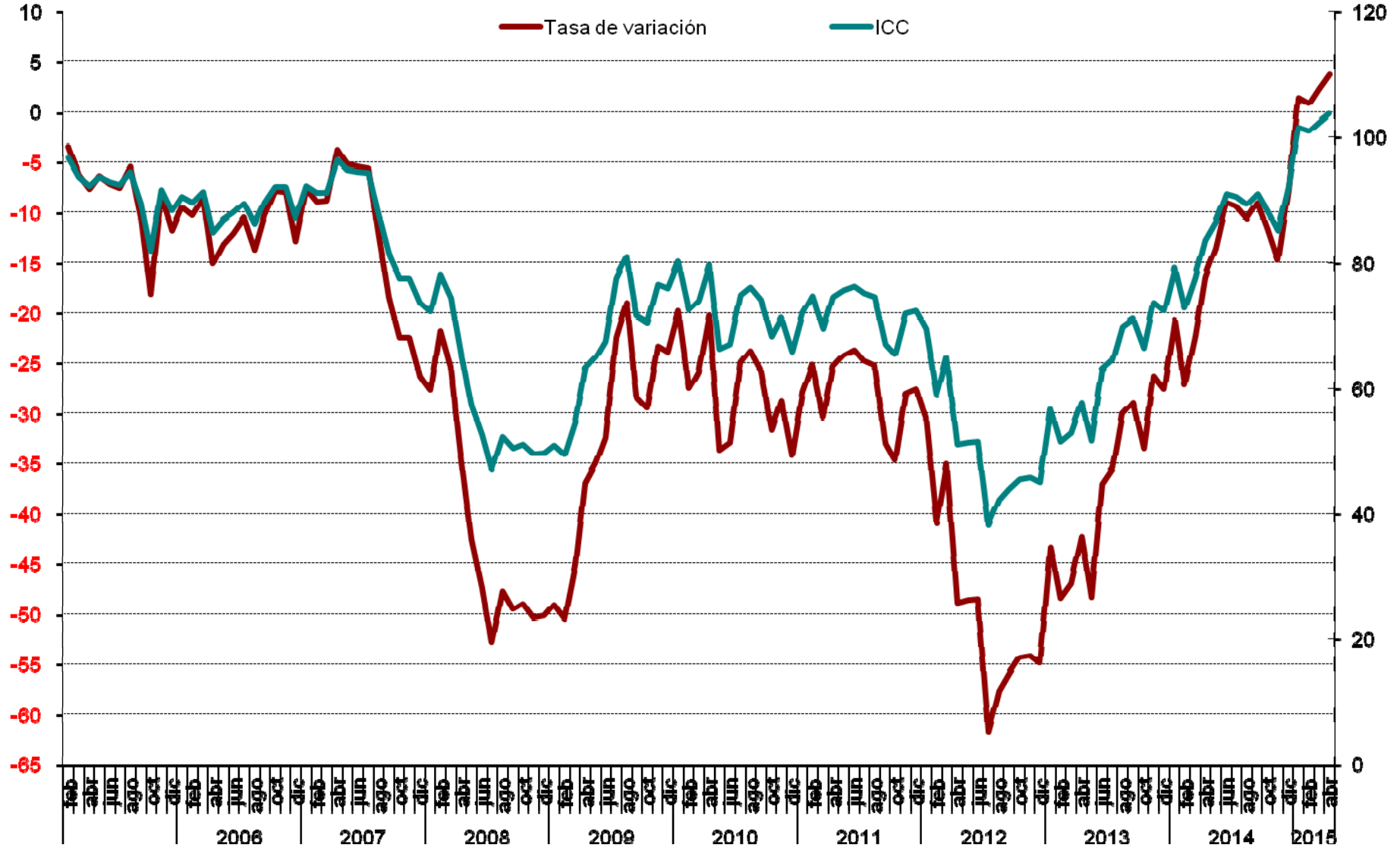

Valoración de la situación actual de la economía española, del hogar y del empleo

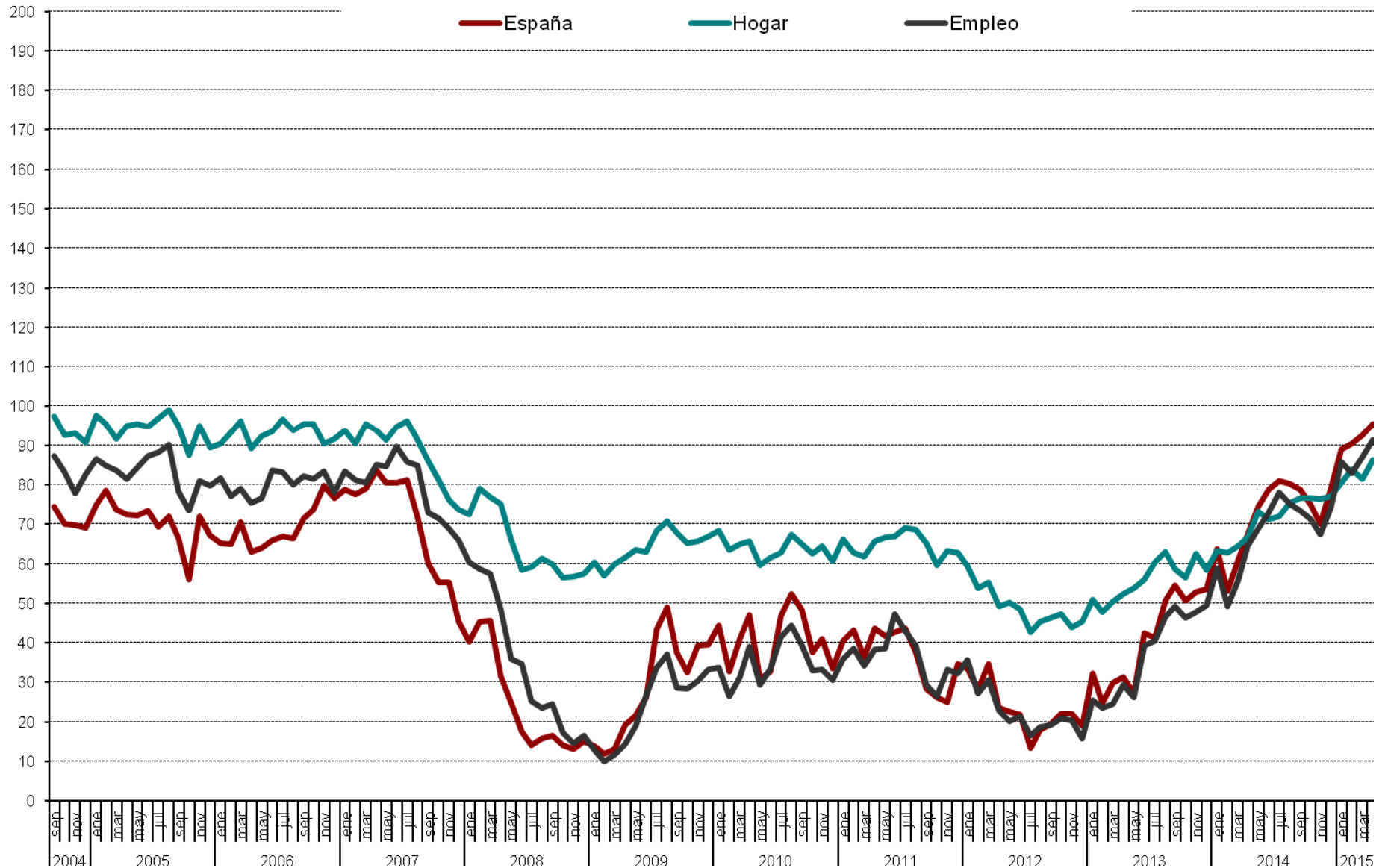

Evolución anual (2014-2015): situación actual de la economía española, del hogar y del empleo

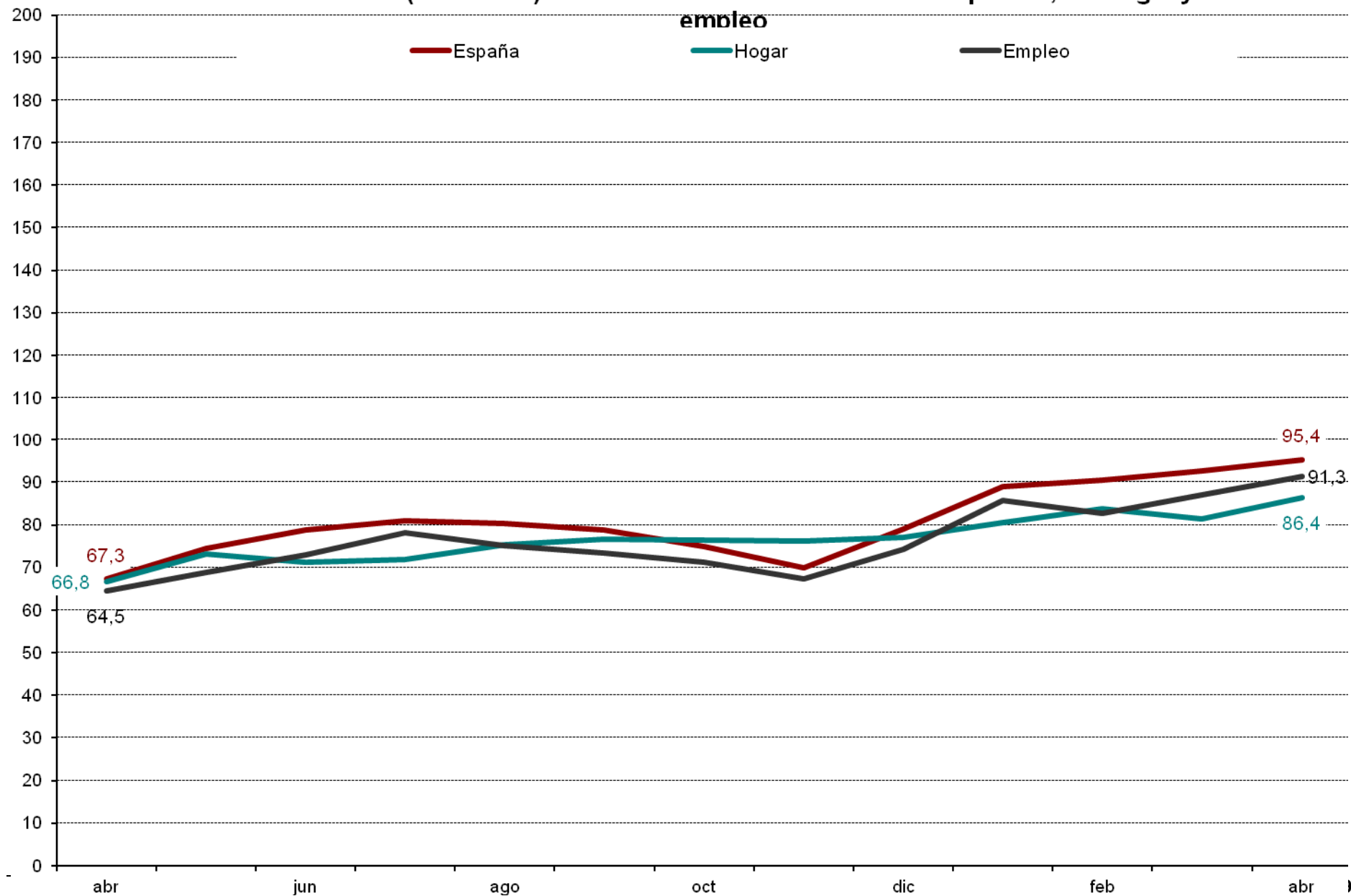

Evolución mensual de las expectativas

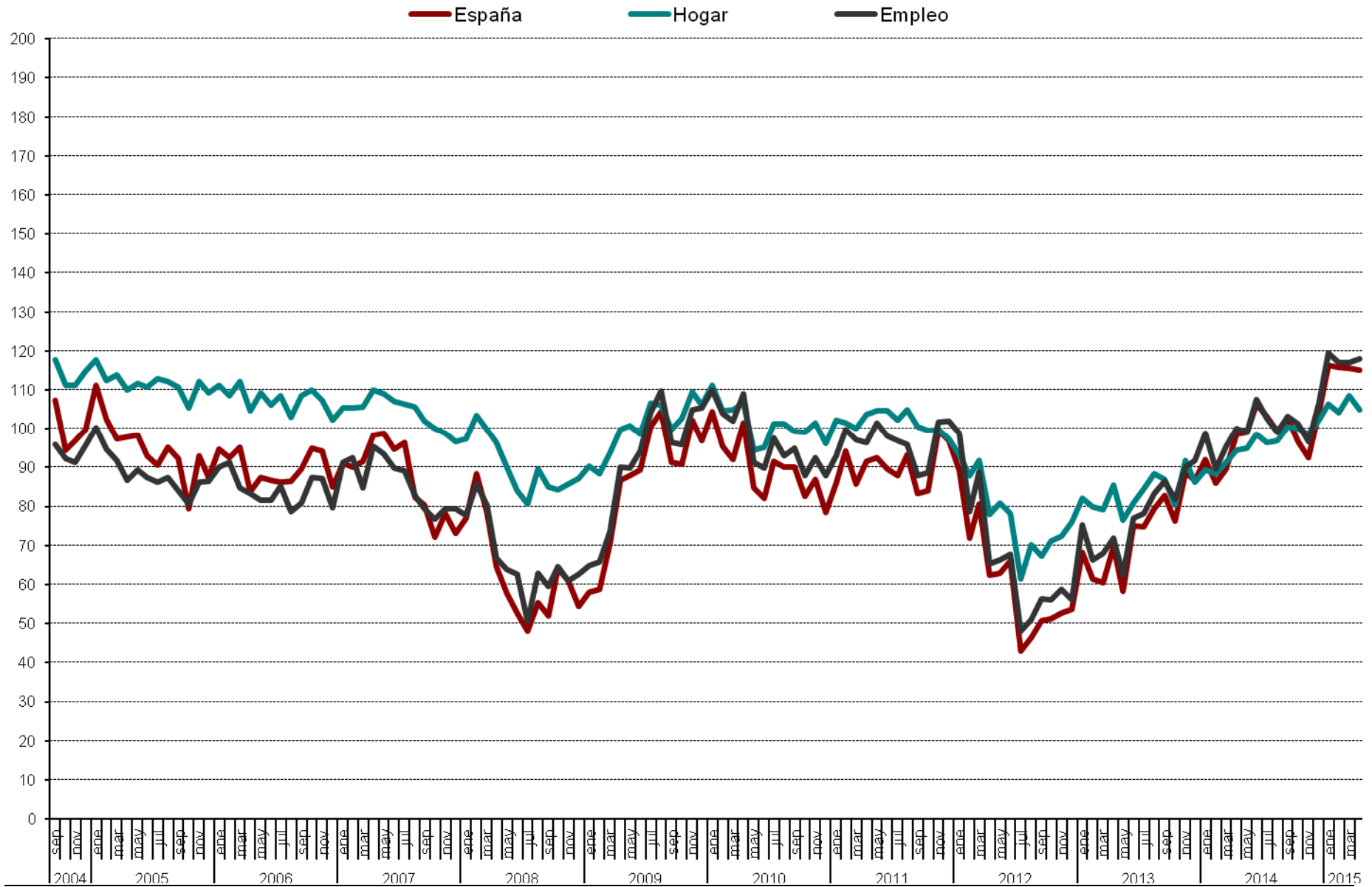

Evolución anual (2014-2015) de las expectativas

— España — Hogar — Empleo

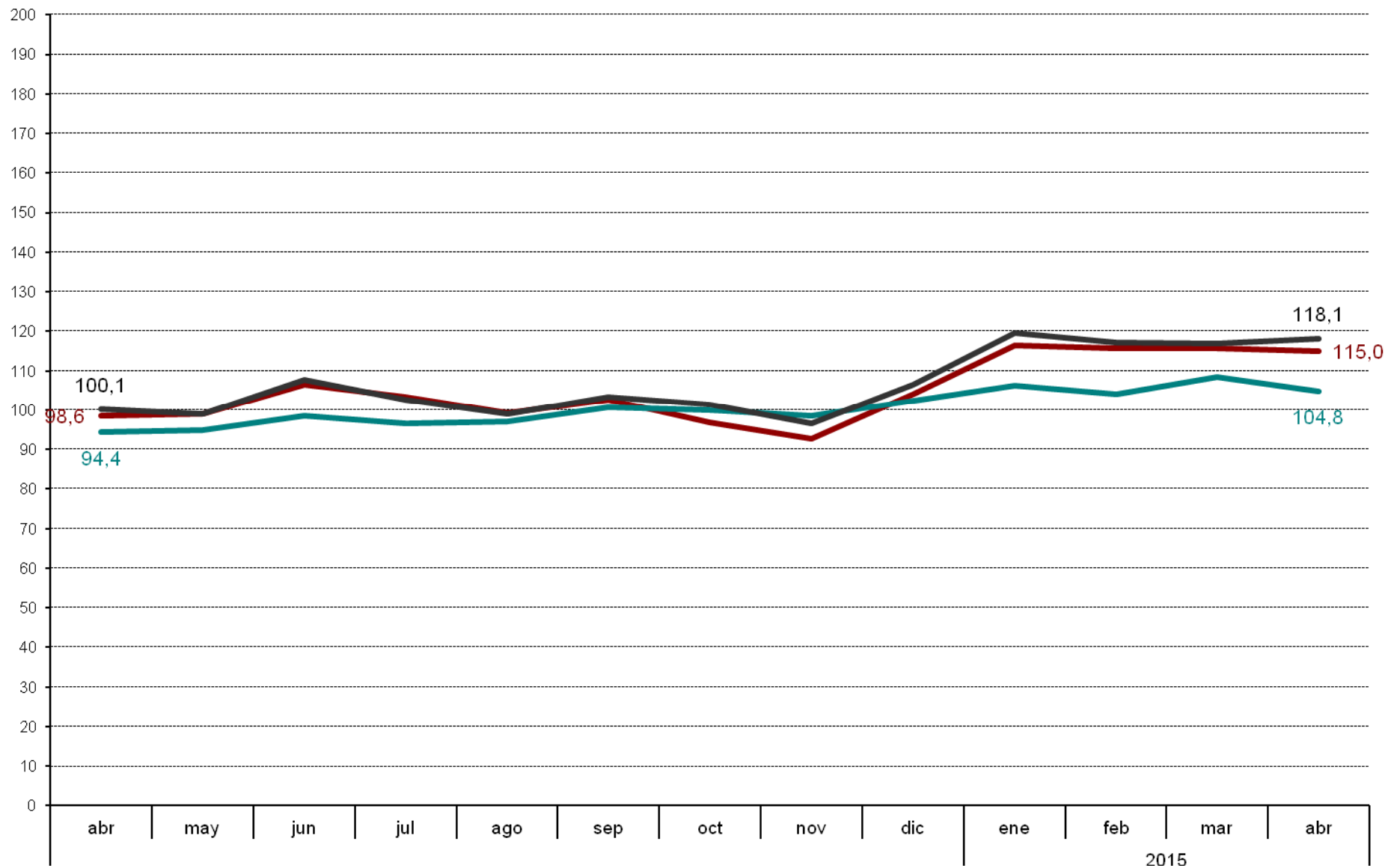

Evolución de las expectativas sobre precios, tipo de interés, ahorro y consumo duradero

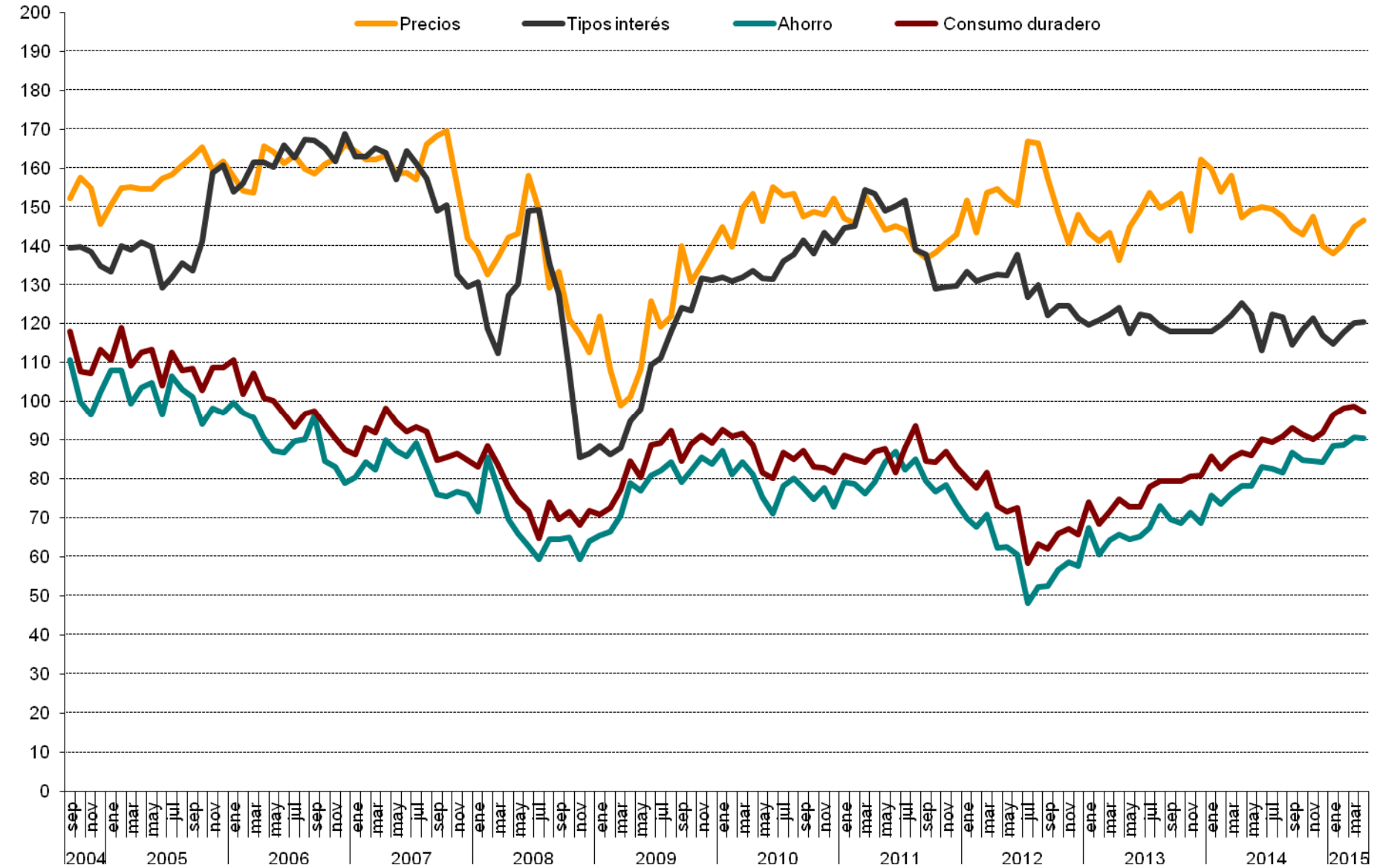

CIS

Centro de Investigaciones Sociológicas

DISTRIBUCIONES MARGINALES

***INDICADOR DE CONFIANZA DEL CONSUMIDOR.
MES DE ABRIL***

***Estudio nº 3081
Abril 2015***

Pregunta 1

En los últimos seis meses, ¿ha adquirido Ud. o algún miembro de su hogar alguno de los siguientes bienes?

	Adquirido entrevistado	Adquirido otra persona de su hogar	NO	N.S	N.C	(N)
Automóvil/moto	5,0	3,4	91,6	0,1	0,0	1510
Muebles para el hogar	7,7	3,8	88,4	0,1	0,0	1510
Electrodomésticos/ordenadores personales	16,3	6,6	77,0	0,1	0,0	1510
Electrodomésticos pequeños	19,7	7,9	71,9	0,5	0,0	1510

Pregunta 2

De las siguientes afirmaciones, ¿cuál diría Ud. que describe mejor la situación económica de su hogar?

Le resulta difícil llegar a final de mes, por lo que han tenido que contraer deudas	8,9
Le resulta difícil llegar a final de mes, por lo que han tenido que echar mano de sus ahorros	13,4
Llega justo a final de mes	43,5
Ahorra un poco de dinero cada mes	29,8
Ahorra bastante dinero cada mes	2,9
N.S.	1,1
N.C.	0,3
(N)	(1510)

Pregunta 3

¿Considera Ud. que la situación económica actual de su hogar es mejor o peor que hace seis meses?

Mejor	12,6	→ (Pregunta 4a)
Igual (NO LEER) ¹	61,0	
Peor	26,2	→ (Pregunta 4b)
N.S.	0,2	
N.C.	0,0	
(N)	(1510)	

¹ Los/as entrevistadores/as no ofrecen las opciones de respuesta “NO LEER”, pero las registran cuando son mencionadas espontáneamente por las personas entrevistadas.

PREGUNTA 4a: SÓLO A QUIENES CONSIDERAN QUE LES VA MEJOR (Pregunta 3)

(N=191)

Pregunta 4a

¿Por qué lo cree así? (Respuesta espontánea)

Mayor capacidad de ahorro familiar	2,1
Situación favorable que prevalece en su sector de trabajo	8,9
Mejora laboral/sueldo	8,4
Disminución del gasto familiar	11,0
Ha cubierto/cubrirá deudas pendientes/pago de hipoteca	5,8
Incorporación del entrevistado/miembro del hogar al mercado de trabajo	30,4
Aumento del ingreso familiar	23,6
Su situación actual es de estabilidad/ha mejorado	6,3
Todos los miembros del hogar trabajan	3,7
Situación de la economía general	1,6
Intuición/así lo cree	0,5
Aumento pensión	1,0
Otros	0,5
N.S.	1,6
N.C.	1,0
(N)	(191)

PREGUNTA 4b: SÓLO A QUIENES CONSIDERAN QUE LES VA PEOR (Pregunta 3)

(N=395)

Pregunta 4b

¿Por qué lo cree así? (Respuesta espontánea)

Alza continuada de precios/inflación	25,6
Mayor endeudamiento familiar	1,3
Situación que prevalece en su sector de trabajo	3,0
Estancamiento del sueldo/laboral	4,8
Dificultades económicas familiares/ingreso insuficiente	14,4
Aumento del gasto familiar	13,9
Situación actual/futura del empleo	1,5
Alza del precio de la vivienda/tipos de interés	0,5
Entrevistado/miembro del hogar está/se quedará en paro	21,5
Disminución del ingreso familiar	21,5
La pensión de jubilación resulta insuficiente	11,1
Disminución de su capacidad de ahorro	2,3
Entrevistado/miembro del hogar se ha jubilado/jubilará	0,3
Pago de hipoteca	0,3
Política económica	5,6
Crisis económica	0,5
Otros	0,3
N.S.	0,5
N.C.	0,8
(N)	(395)

A TODAS LAS PERSONAS ENTREVISTADAS

Pregunta 5

¿Cuántas personas en su entorno se encuentran en paro y buscando trabajo en la actualidad?

Ninguna	26,8
Una	13,4
Dos	11,0
Tres	7,5
Cuatro	7,6
Cinco	7,4
Seis	4,1
Siete	2,3
Ocho	2,3
Nueve	0,4
Diez	5,2
Más de diez	5,6
N.C.	6,4
(N)	(1510)
<hr/>	
Media	3,87
Desviación típica	6,59
(N)	(1413)

Pregunta 6

¿Son más, menos o el mismo número que hace seis meses?

Más	12,0
El mismo número	77,8
Menos	8,1
N.S.	2,1
N.C.	0,0
(N)	(1510)

Pregunta 7

¿Considera Ud. que la situación en España para encontrar/mejorar un puesto de trabajo es mejor o peor que hace seis meses?

Mejor	24,0
Igual (NO LEER) ²	39,8
Peor	32,7
N.S.	3,5
N.C.	0,0
(N)	(1510)

² Los/as entrevistadores/as no ofrecen las opciones de respuesta "NO LEER", pero las registran cuando son mencionadas espontáneamente por las personas entrevistadas.

Pregunta 8

En definitiva, y teniendo en cuenta todo lo anterior, ¿considera Ud. que la situación actual de la economía española es mejor o peor que hace seis meses?

Mejor	27,5
Igual (NO LEER) ³	38,3
Peor	32,1
N.S.	2,1
N.C.	0,1
(N)	(1510)

Pregunta 9

Ahora, mirando hacia el futuro, ¿considera Ud. que la situación en España para encontrar/mejorar un puesto de trabajo dentro de seis meses será mejor o peor que en la actualidad?

Mejor	40,9
Igual (NO LEER) ⁴	25,7
Peor	22,8
N.S.	10,5
N.C.	0,0
(N)	(1510)

Pregunta 10

¿Cree Ud. que sus posibilidades de adquisición de bienes duraderos (coches, muebles, electrodomésticos, ordenadores, etc.; pero nunca viviendas, bienes inmuebles) durante el próximo año serán mayores, menores o iguales que las de este año?

Mayores	12,5
Igual	69,2
Menores	15,3
N.S.	2,9
N.C.	0,1
(N)	(1510)

³ Los/as entrevistadores/as no ofrecen las opciones de respuesta "NO LEER", pero las registran cuando son mencionadas espontáneamente por las personas entrevistadas.

Pregunta 11

¿Cree Ud. que sus posibilidades de ahorro durante el próximo año serán mayores, menores o iguales que las de este año?

Mayores	13,5
Iguales	60,8
Menores	23,2
N.S.	2,4
N.C.	0,1
(N)	(1510)

Pregunta 12

¿Considera Ud. que la situación de su hogar dentro de seis meses será mejor o peor que en la actualidad?

Mejor	21,5	→ (Pregunta 13a)
Igual (NO LEER) ⁵	56,4	
Peor	16,7	→ (Pregunta 13b)
N.S.	5,4	
N.C.	0,1	
(N)	(1510)	

PREGUNTA 13a: SÓLO A QUIENES CONSIDERAN QUE LES IRÁ MEJOR (Pregunta 12)

(N=325)

Pregunta 13a

¿Por qué lo cree así? (Respuesta espontánea)

Mayor capacidad de ahorro familiar	6,5
Situación favorable que prevalece en su sector de trabajo	11,1
Mejora laboral/sueldo	3,1
Disminución del gasto familiar	6,8
Ha cubierto/cubrirá deudas pendientes/pago de hipoteca	5,8
Situación actual/futura del empleo	1,5
Incorporación del entrevistado/miembro del hogar al mercado de trabajo	38,5
Aumento del ingreso familiar	8,9
Su situación actual es de estabilidad/ha mejorado	5,2
Todos los miembros del hogar trabajan	1,2
Situación de la economía general	5,8
Intuición/ así lo cree	4,0
Aumento pensión	0,6
Política económica	0,9
Otros	0,6
N.S.	3,7
N.C.	2,5
(N)	(325)

⁵ Los/as entrevistadores/as no ofrecen las opciones de respuesta "NO LEER", pero las registran cuando son mencionadas espontáneamente por las personas entrevistadas.

PREGUNTA 13b: SÓLO A QUIENES CONSIDERAN QUE LES IRÁ PEOR (Pregunta 12)

(N=252)

Pregunta 13b

¿Por qué lo cree así? (Respuesta espontánea)

Alza continuada de precios/inflación	23,8
Mayor endeudamiento familiar	1,6
Situación que prevalece en su sector de trabajo	4,4
Estancamiento del sueldo/laboral	9,5
Dificultades económicas familiares/ingreso insuficiente	10,3
Aumento del gasto familiar	16,3
Situación actual/futura del empleo	2,0
Alza del precio de la vivienda/tipos de interés	0,4
Entrevistado/miembro del hogar está/se quedará en paro	28,2
Impacto del euro	0,4
Disminución del ingreso familiar	14,3
La pensión de jubilación resulta insuficiente	10,3
Disminución de su capacidad de ahorro	4,0
Pago de hipoteca	1,2
Política económica	4,8
Crisis económica	3,2
N.S.	0,8
N.C.	0,8
(N)	(252)

A TODAS LAS PERSONAS ENTREVISTADAS

Pregunta 14

En definitiva, considerando todo lo anterior, ¿considera Ud. que la situación de la economía española dentro de seis meses será mejor o peor que la actual?

Mejor	39,9
Igual (NO LEER) ⁶	28,8
Peor	24,9
N.S.	6,4
N.C.	0,1
(N)	(1510)

⁶ Los/as entrevistadores/as no ofrecen las opciones de respuesta "NO LEER", pero las registran cuando son mencionadas espontáneamente por las personas entrevistadas.

Pregunta 15

El crecimiento de los precios (o inflación) en España durante este último año ha sido del -0,7% (*) ¿cree Ud. que los precios crecerán durante el próximo año más, menos o igual que en el último año?

Más	51,2
Igual	36,8
Menos	4,7
N.S.	7,2
N.C.	0,1
(N)	(1510)

(*) Se actualiza mensualmente, tasa de *variación interanual* del IPC (información INE).

Pregunta 16

¿Y cree Ud. que durante el próximo año el tipo de interés al que las entidades financieras prestan el dinero, subirá, bajará o se mantendrá?

Subirá	29,3
Se mantendrá	46,6
Bajará	8,9
N.S.	15,0
N.C.	0,1
(N)	(1510)

Pregunta 17

En términos generales, ¿cree Ud. que el precio de la vivienda durante el próximo año subirá, bajará o se mantendrá?

Subirá	38,8
Se mantendrá	43,2
Bajará	11,5
N.S.	6,4
N.C.	0,1
(N)	(1510)

Pregunta 18

Ud. personalmente ¿tiene planes de comprar vivienda en el próximo año?

Sí	4,7
No	94,8
N.S.	0,5
N.C.	0,0
(N)	(1510)

Pregunta 19

Sexo:

Hombre	48,7
Mujer	51,3
(N)	(1510)

Pregunta 20

¿Cuántos años cumplió Ud. en su último cumpleaños?

16-24	10,5
25-34	16,1
35-44	20,2
45-54	17,9
55-64	13,7
65 y +	21,5
(N)	(1510)

Pregunta 21

¿Ha ido Ud. a la escuela o cursado algún tipo de estudios?

No, es analfabeto/a	0,4	
No, pero sabe leer y escribir	1,7	
Sí, ha ido a la escuela	97,8	→ (Preguntas 22a y 22b)
N.C.	0,1	
(N)	(1510)	

PREGUNTAS 22a Y 22b: SÓLO A QUIENES HAN IDO A LA ESCUELA (Pregunta 21)

(N=1477)

Pregunta 22a

¿Cuáles son los estudios de más alto nivel que Ud. ha completado obteniendo el correspondiente título oficial?

Menos de 5 años de escolarización	1,3
Educación primaria	8,7
Cualificación profesional grado inicial (FP grado inicial)	1,2
Educación secundaria inferior	26,2
FP de grado medio	8,1
Bachillerato	16,2
FP de grado superior	10,2
Estudios universitarios medios	10,2
Estudios universitarios superiores	14,1
Estudios oficiales de posgrado y doctores	3,7
Otros	0,0
N.C.	0,1
(N)	(1477)

Pregunta 22b

¿Y esta Ud. cursando estudios oficiales en la actualidad? ¿Cuáles?

Educación primaria	0,9
Cualificación profesional grado inicial (FP grado inicial)	0,0
Educación secundaria inferior	0,5
FP de grado medio	1,2
Bachillerato	2,6
FP de grado superior	1,4
Estudios universitarios medios	2,1
Estudios universitarios superiores	2,6
Estudios oficiales de posgrado y doctores	1,3
Otros	1,2
No	86,3
N.C.	0,0
(N)	(1477)

A TODAS LAS PERSONAS ENTREVISTADAS

Pregunta 23: Recodificación Nivel de estudios reglados (P21 y P22a)

Nivel de estudios:

Sin estudios	3,3
Primaria	8,5
Secundaria inferior	25,6
Secundaria superior	15,9
F.P.	19,1
Universitarios	27,3
Otros	0,0
N.C.	0,3
(N)	(1510)

Pregunta 24

¿Cuál es su estado civil?

Casado/a	52,9
Soltero/a	33,8
Viudo/a	6,5
Separado/a	2,8
Divorciado/a	3,8
N.C.	0,1
(N)	(1510)

Pregunta 25

¿Actualmente cuántas personas además de Ud. conviven en su hogar?

Vive solo	9,7	→ (Pregunta 27)
Una	29,4	
Dos	25,9	
Tres	25,6	
Cuatro	6,3	
Más de cuatro	3,0	
N.C.	0,1	→ (Pregunta 27)
(N)	(1510)	
Media	2,00	
Desviación típica	1,27	
(N)	(1509)	

PREGUNTAS 25a, 25b Y 26: SÓLO A QUIENES VIVEN CON ALGUNA PERSONA (Pregunta 25)
(N=1362)

Pregunta 25a

¿Y está Ud. viviendo....?

Con su cónyuge o pareja	67,4
Con sus hijos	47,9
Con su padre y/o madre	24,8
Con hermanos o hermanas (con o sin otros ascendientes/parientes)	16,2
Con amigos o compañeros de trabajo	2,9
Otra situación (cuidadores, servicio doméstico, etc.)	1,0
N.C.	0,0
(N)	(1362)

Pregunta 25b

Incluyéndose a Ud., ¿cuántas personas en su hogar tienen ingresos de trabajo o de rentas o de pensiones o subsidios?

Ninguna persona	0,4
1 persona	34,5
2 personas	51,6
3 personas	10,3
4 personas	1,4
Más de 4 personas	0,4
N.C.	1,3
(N)	(1362)
Media	1,78
Desviación típica	0,73
(N)	(1344)

Pregunta 26

¿Quién es la persona que aporta más ingresos a su hogar?

La persona entrevistada	36,8
Otra persona	52,5
La persona entrevistada y otra, casi a partes iguales (NO LEER) ⁷	9,3
N.C.	1,5
(N)	(1362)

A TODAS LAS PERSONAS ENTREVISTADAS

Pregunta 27

Pensando en los ingresos netos que por todos los conceptos entran en su hogar cada mes, incluyendo los suyos, ¿en cuál de los siguientes tramos que voy a leerle se situaría Ud.?

Menos de 1.100 euros	30,4
De 1.100 a 1.800 euros	32,5
De 1.801 a 2.700 euros	16,7
De 2.701 a 3.900 euros	9,3
Más de 3.900 euros	3,7
N.C.	7,4
(N)	(1510)

Pregunta 28

¿En cuál de las siguientes situaciones se encuentra Ud. actualmente?

Trabaja (por cuenta propia o por cuenta ajena)	45,0
Jubilado/a o pensionista (anteriormente ha trabajado)	18,6
Pensionista (anteriormente no ha trabajado)	3,6
Parado/a y ha trabajado antes	13,8
Parado/a y busca su primer empleo	0,9
Estudiante	8,3
Trabajo doméstico no remunerado	9,2
Otra situación	0,6
N.C.	0,0
(N)	(1510)

⁷ Los/as entrevistadores/as no ofrecen las opciones de respuesta "NO LEER", pero las registran cuando son mencionadas espontáneamente por las personas entrevistadas.

Pregunta 29

¿Puede Ud. autoubicarse ideológicamente en una escala del 1 al 10, siendo el 1 la izquierda y el 10 la derecha?

Izquierda 1	10,4
2	3,8
3	10,9
4	9,1
5	24,9
6	7,6
7	4,9
8	4,0
9	1,4
Derecha 10	2,8
N.S.	12,1
N.C.	8,2
(N)	(1510)
<hr/>	
Media	4,56
Desviación típica	2,22
(N)	(1204)

Pregunta 30

¿Tiene Ud. la nacionalidad española desde que nació o la ha adquirido con posterioridad?

Desde que nació	93,0
La ha adquirido con posterioridad	2,8
No tiene nacionalidad española	4,2
N.C.	0,1
(N)	(1510)

→ (Pregunta 31)

Pregunta 30a

¿Cómo definiría Ud. su manejo del castellano?

Lo habla un poco	1,0
Lo habla más o menos bien	23,8
Lo habla con fluidez	18,1
Lo habla como si fuera nativo/a	14,3
Es su idioma materno	42,9
N.C.	0,0
(N)	(105)

PREGUNTA 31: SÓLO A QUIENES TIENEN LA NACIONALIDAD ESPAÑOLA (Pregunta 30)

(N=1446)

Pregunta 31

¿Me podría decir si en las elecciones generales del 20 de noviembre de 2011...?

Fue a votar y votó	74,5
No tenía edad para votar	6,0
Fue a votar pero no pudo hacerlo	0,5
No fue a votar porque no pudo	4,3
Prefirió no votar	13,1
No recuerda	1,3
N.C.	0,3
(N)	(1446)

Pregunta 31a

¿Y podría decirme a qué partido o coalición votó Ud.?

PP (Partido Popular)	24,0
PSOE (Partido Socialista Obrero Español)	22,5
IU (Izquierda Unida) / ICV (Iniciativa per Catalunya Verds en Cataluña)	8,1
UPyD (Unión, Progreso y Democracia)	3,0
CiU (Convergència i Unió)	2,4
Amaiur	0,1
PNV (Partido Nacionalista Vasco)	0,6
ERC (Esquerra Republicana de Catalunya)	1,2
BNG (Bloque Nacionalista Galego)	0,2
CC-NC (Coalición Canaria-Nueva Canarias)	0,6
Compromís-Equo	0,1
FAC (Foro Asturias / Foro de Ciudadanos)	0,0
Geroa Bai	0,3
Otros partidos	2,5
En blanco	3,5
Voto nulo	0,7
No recuerda	7,2
N.C.	22,9
(N)	(1077)

A TODAS LAS PERSONAS ENTREVISTADAS

Pregunta 32

Por último, ¿la vivienda en la que Ud. vive es....?

En propiedad por compra y está totalmente pagada	44,2
En propiedad por compra y con pagos o hipotecas pendientes	28,9
En alquiler	14,6
En propiedad por herencia o donación	7,1
Cedida gratis o a bajo precio por un familiar, la empresa, etc.	3,5
Otra forma, ¿cuál?	0,5
N.S.	0,6
N.C.	0,5
(N)	(1510)

Pregunta 33: Recodificación Régimen de tenencia de la vivienda (P32)

Régimen de tenencia de la vivienda

Propietarios/as	51,3
Propietarios/as con hipoteca	28,9
En alquiler	14,6
Otra situación	4,0
N.S.	0,6
N.C.	0,5
(N)	(1510)