

CIS

Centro de Investigaciones Sociológicas

INDICADOR DE CONFIANZA DEL CONSUMIDOR. MES DE MARZO

AVANCE DE RESULTADOS

Estudio nº 3059
Marzo 2015

CIS

Centro de Investigaciones Sociológicas

FICHA TÉCNICA

***INDICADOR DE CONFIANZA DEL CONSUMIDOR.
MES DE MARZO***

Estudio nº 3059

Marzo 2015

Ámbito:

Nacional.

Universo:

Población residente de ambos sexos de 16 años y más.

Tamaño de la muestra:

Diseñada: 1.510 entrevistas, con la siguiente distribución por tipo de teléfono:

Teléfonos fijos: 1.200

Teléfonos móviles que no disponen de teléfono fijo: 310

Realizada: 1.510 entrevistas, con la siguiente distribución por tipo de teléfono:

Teléfonos fijos: 1.200

Teléfonos móviles que no disponen de teléfono fijo: 310

Afijación:

Proporcional.

Ponderación:

No procede.

Procedimiento de muestreo:

Con los teléfonos fijos se lleva a cabo un muestreo bietápico estratificado, con selección de las unidades primarias de muestreo (hogares) a través de una selección aleatoria de teléfonos - teléfonos fijos de los hogares disponibles en las guías- y de las unidades últimas (individuos) según cuotas cruzadas de sexo y edad y cuota de actividad (ocupado, parado y resto).

Con los teléfonos móviles se procede al marcado aleatorio de números (RDD) aplicándose en la selección de los individuos las mismas cuotas que en los teléfonos fijos.

Los estratos se han formado por el cruce de las 17 comunidades autónomas, junto con las ciudades autónomas de Ceuta y Melilla, con el tamaño de hábitat de los municipios dividido en 7 categorías: menor o igual de 2.000 habitantes; de 2.001 a 10.000; de 10.001 a 50.000; de 50.001 a 100.000; de 100.001 a 400.000; de 400.001 a 1.000.000; y más de 1.000.000 de habitantes.

Los cuestionarios se han aplicado mediante entrevista telefónica personal.

Error muestral:

Para un nivel de confianza del 95,5% (dos sigmas), y $P = Q$, el error real es de $\pm 2,6\%$ para el conjunto de la muestra y en el supuesto de muestreo aleatorio simple.

Fecha de realización:

Del 16 al 24 de marzo de 2015.

CIS

Centro de Investigaciones Sociológicas

INDICADOR DE CONFIANZA DEL CONSUMIDOR. MES DE MARZO

EVOLUCIÓN DE INDICADORES

*Estudio nº 3059
Marzo 2015*

El Indicador mensual de Confianza del Consumidor (ICC) ha sido elaborado en España por el Instituto de Crédito Oficial entre los años 2004 y 2011. Desde noviembre de 2011 el ICC lo elabora el Centro de Investigaciones Sociológicas a partir de una encuesta realizada por GfK Emer Ad Hoc Research a 1.400 consumidores, muestra que se amplió a 1.510 en septiembre de 2014.

El ICC se calcula como media aritmética de los balances de la **situación actual** de la economía familiar, de la economía española y del empleo, respecto a la que existía hace seis meses, y de las **expectativas** respectivas para los próximos seis meses.

El ICC, como los indicadores de situación actual y de expectativas, puede tomar valores que oscilan entre 0 y 200. Por encima de 100, indica una percepción positiva de los consumidores y por debajo de 100 una percepción negativa.

En el siguiente enlace se puede consultar una explicación más detallada del ICC y su metodología:

http://www.cis.es/cis/opencms/ES/13_Indicadores/Indicadores/ICC/index.jsp

Comentarios al ICC del mes de marzo de 2015

	Mar 2014	Abr 2014	May 2014	Jun 2014	Jul 2014	Ago 2014	Sep 2014	Oct. 2014	Nov 2014	Dic 2014	Ene 2015	Feb 2015	Mar 2015
INDICADOR CONFIANZA CONSUMIDOR	76,3	82,0	84,9	89,3	88,9	87,7	89,3	86,8	83,6	90,6	99,6	99,0	100,4
INDICADOR DE SITUACIÓN ACTUAL	60,4	66,2	72,2	74,4	77,0	77,0	76,3	74,2	71,2	76,8	85,1	85,7	87,1
INDICADOR DE EXPECTATIVAS	92,2	97,7	97,6	104,2	100,8	98,4	102,2	99,3	95,9	104,3	114,1	112,3	113,7

- **El ICC del mes de marzo se sitúa en 100,4 puntos, 1,4 puntos por encima del dato del mes anterior.** El resultado de este mes supone un nuevo máximo en la serie del índice que por primera vez logra situarse por encima de 100. Este nuevo avance del ICC se produce tanto por una mejor valoración de la situación actual como por el incremento de las expectativas, ambos indicadores experimentan una subida de 1,4 puntos.

En relación al mes de marzo del pasado año el avance sigue siendo muy significativo; el incremento alcanza los 24,1 puntos, con ganancias superiores en términos absolutos para la valoración de la situación actual (+26,7 puntos) frente a las expectativas que crecen 21,5 puntos. En términos porcentuales el perfil de la evolución registrada es muy similar: el ICC aumenta un 24% como resultado de un crecimiento del 30,7% en la valoración de la situación actual y un incremento del 18,9% en las expectativas.

Expresado en tasas de variación, el ICC respecto al pasado mes de febrero aumenta un 0,01 en términos absolutos o un 1,4 en porcentaje, mientras que la tasa interanual crece un 31,6% en relación al mismo mes de 2014. Por último, tomando como base enero de 2005, el ICC se encuentra en estos momentos 2,4 puntos por encima de los valores que se obtuvieron en ese momento, mientras que en marzo del pasado año esa misma diferencia se situaba en -16,3 puntos.

La evolución trimestral resulta muy positiva con subidas muy pronunciadas en este último trimestre después del estancamiento experimentado en el trimestre anterior. El ICC del primer trimestre aumenta un 14,6% respecto al registrado en el trimestre anterior, con subidas ligeramente mayores en el índice de situación actual (+16,1%) frente a las del índice de expectativas (+13,6%). En relación al primer trimestre del pasado año 2014 los datos actuales suponen un notable avance del 32,6% en el ICC gracias a una subida del 45,5% en la situación actual y del 24,3% en las expectativas.

- **El índice de valoración de la situación actual** se sitúa en marzo en 87,1 puntos, con una mejora de 1,4 puntos en relación al obtenido el pasado mes de febrero. Una vez más, la evolución positiva del indicador es el resultado de un desarrollo muy diferente entre sus tres componentes. Así, la valoración de la evolución general de la economía aumenta en 2,2 puntos y la percepción de las posibilidades del mercado de trabajo crece hasta 4,2 puntos, una evolución que sitúa a estos dos indicadores en valores muy cercanos a los máximos del año 2005, mientras que la valoración de la situación de los hogares desciende en 2,3 puntos y coloca a este indicador en una situación muy retrasada respecto al resto de indicadores y a su habitual valoración relativa en la serie.

En relación a los datos de marzo de 2014 la evolución vuelve a ser muy positiva. La valoración de la situación económica del país es hoy 31,9 puntos superior, las opciones que ofrece el mercado de trabajo se valoran 31,2 puntos por encima del valor de hace un año y la situación en los hogares ha mejorado en 16,9 puntos desde entonces. Si analizamos los incrementos en términos relativos las diferencias siguen siendo muy significativas: desde marzo de 2014 la valoración positiva de las posibilidades del mercado de

trabajo ha crecido un 55,9% y la de la situación económica general un 52,5%, mientras que el incremento respecto a la situación de los hogares sólo alcanza el 26,2%.

La evolución trimestral de este índice ofrece unos resultados muy coherentes con lo comentado hasta ahora. Así, la valoración positiva de la situación económica general crece un 17,6% respecto al cuarto trimestre del 2014, y la del mercado de trabajo un 16,7%. Por su parte, la evaluación positiva de la situación de los hogares tan solo aumenta un 6,5% en relación al trimestre anterior. Estas mismas diferencias de crecimiento se observan, aunque con menor intensidad, si establecemos la comparación con el mismo trimestre de 2014: la percepción de la situación del empleo ha mejorado desde entonces un 35,9%, la situación económica general un 34,7% y la situación de los hogares un 22,3%.

El índice de expectativas llega en este mes a los 113,7 puntos, un incremento de 1,4 puntos respecto al mes precedente. La evolución de sus tres componentes es distinta a lo observado hasta ahora. En realidad este índice crece apoyado estrictamente en la subida de 4,4 puntos de las expectativas de los hogares, mientras que las expectativas referidas al mercado de trabajo y sobre la situación económica permanecen estables con ligeros descensos de 0,1 y 0,2 puntos respectivamente.

En términos interanuales, los datos de expectativas también ofrecen una evolución muy favorable y, de nuevo, muestran las mismas pautas comentadas anteriormente en relación al menor crecimiento relativo de la situación de los hogares. Desde marzo del pasado año, las expectativas optimistas respecto a la situación económica del país se han incrementado en 25,9 puntos, mientras que las de los hogares crecen en 17,1 puntos y las referidas al mercado de trabajo avanzan 21,5 puntos. En porcentaje, las expectativas positivas respecto de la situación económica general han crecido en el último año un 28,9%, las referidas al empleo un 22,5% y las de los hogares un 18,7%.

Los datos trimestrales de este indicador también presentan una evolución muy favorable y que ahonda las diferencias de crecimiento ya señaladas. Las expectativas sobre la situación económica aumentan en 18,1 puntos en este primer trimestre del

año respecto al trimestre anterior, mientras que crecen 16,4 puntos las referidas al empleo. Por su parte, las expectativas de mejoría de la situación de los hogares tan solo aumentan en 6 puntos. En relación al primer trimestre de 2014, las expectativas sobre la evolución económica general han crecido un 29,9%, las referidas al empleo un 24,6% y las de los hogares un 18,5%.

- Finalmente, y como información adicional al ICC, la evolución de las expectativas en relación a los precios, tipos de interés, las posibilidades de ahorro de los hogares y la compra de bienes duraderos muestran un desarrollo coincidente con las pautas y los datos comentados hasta ahora sobre el ICC. En términos trimestrales, se observa un aumento de las expectativas de consumo de bienes duraderos y de la capacidad de ahorro, junto con un ligero descenso de los temores de inflación y de incremento de los tipos de interés. En términos interanuales, los datos de este trimestre respecto a los del mismo trimestre de 2014 resultan muy significativos: crecen un 16,8% las expectativas de consumo, un 20,8% las de ahorro, mientras que los temores de subida de los tipos de interés sólo crecen un escaso 0,1% y descienden un 7,8% las expectativas de subida de precios.

Evolución del ICC, I. situación actual e I. de expectativas

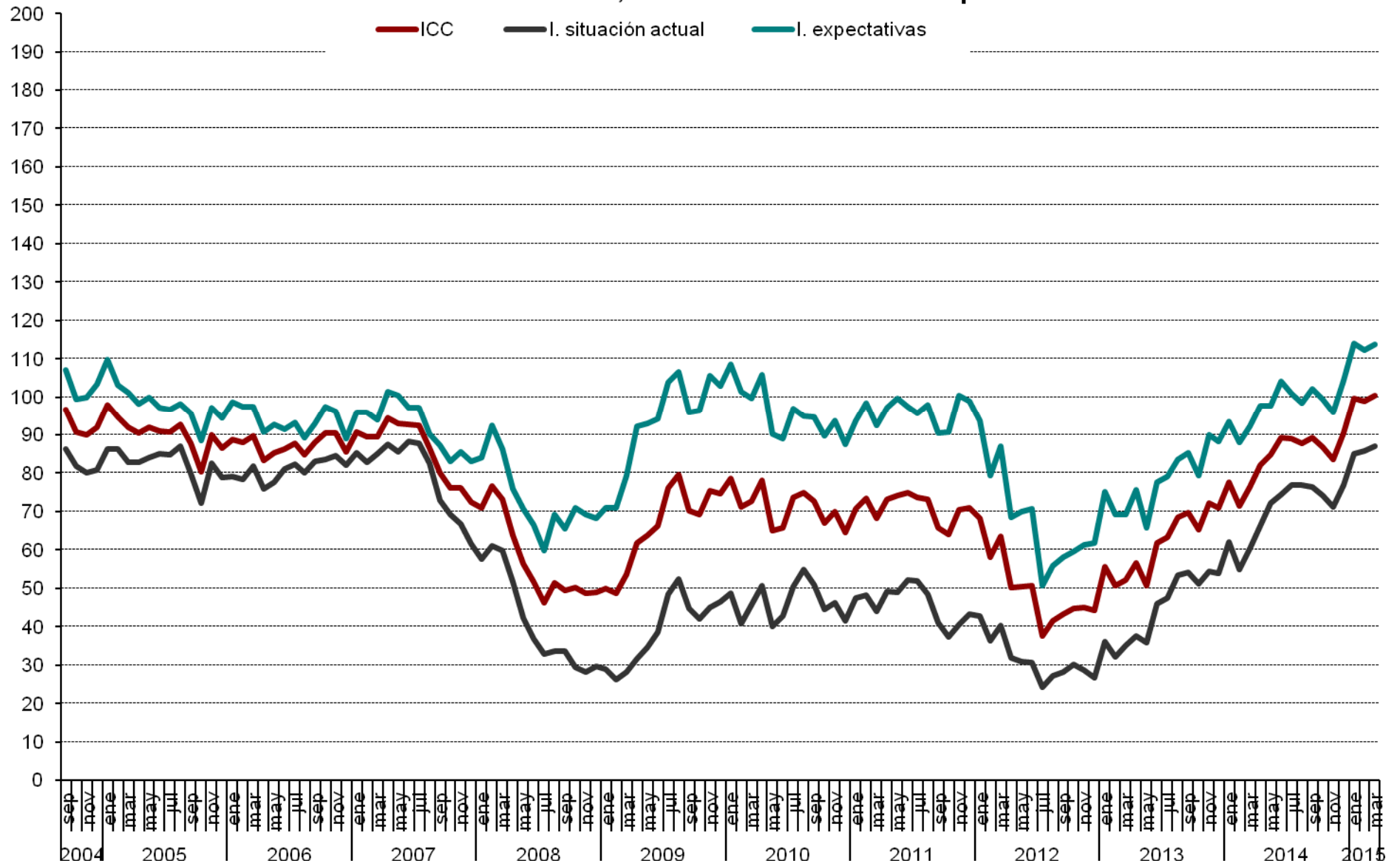

Evolución anual (2014-2015) del ICC

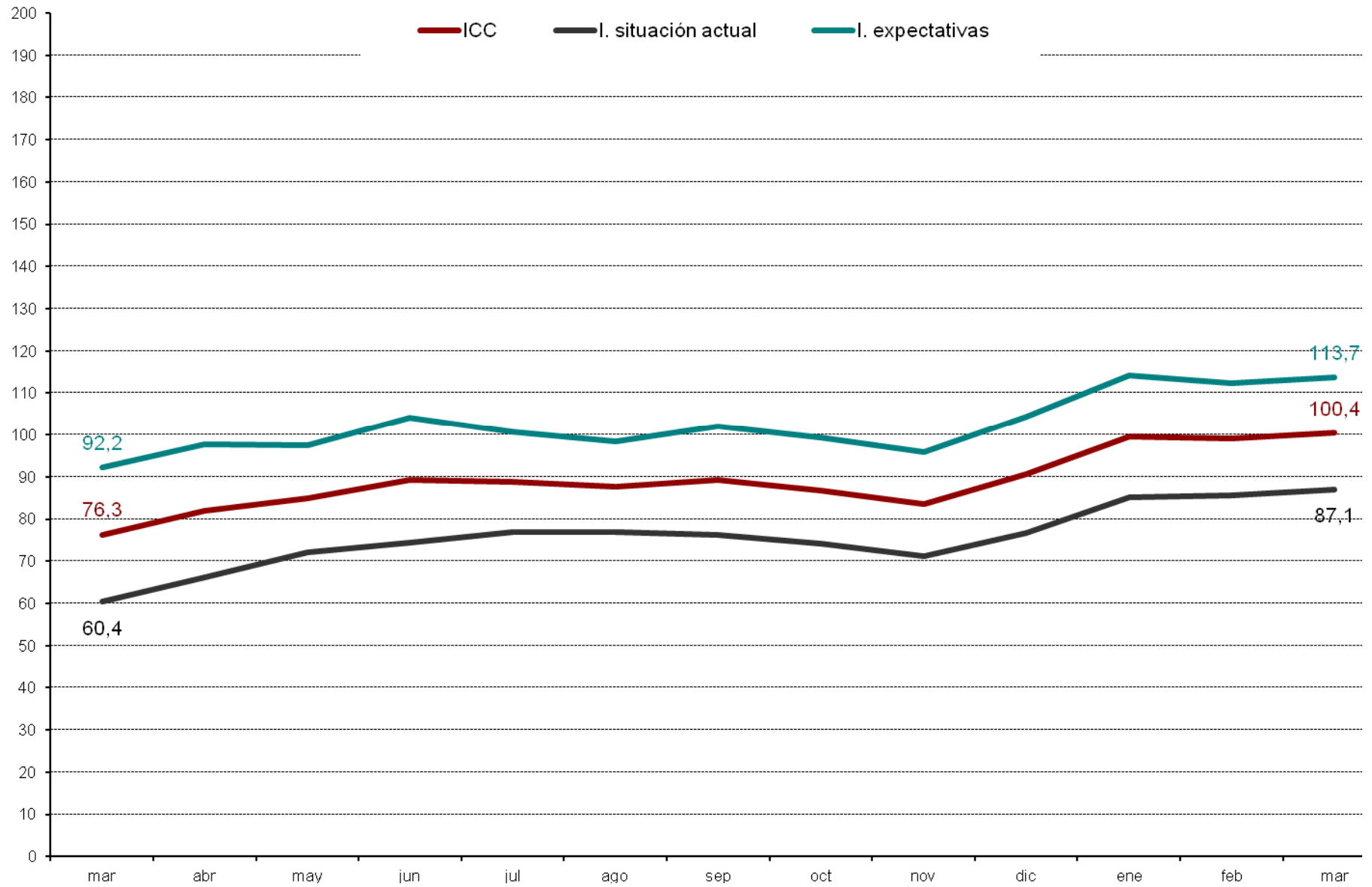

ICC Tasa mensual

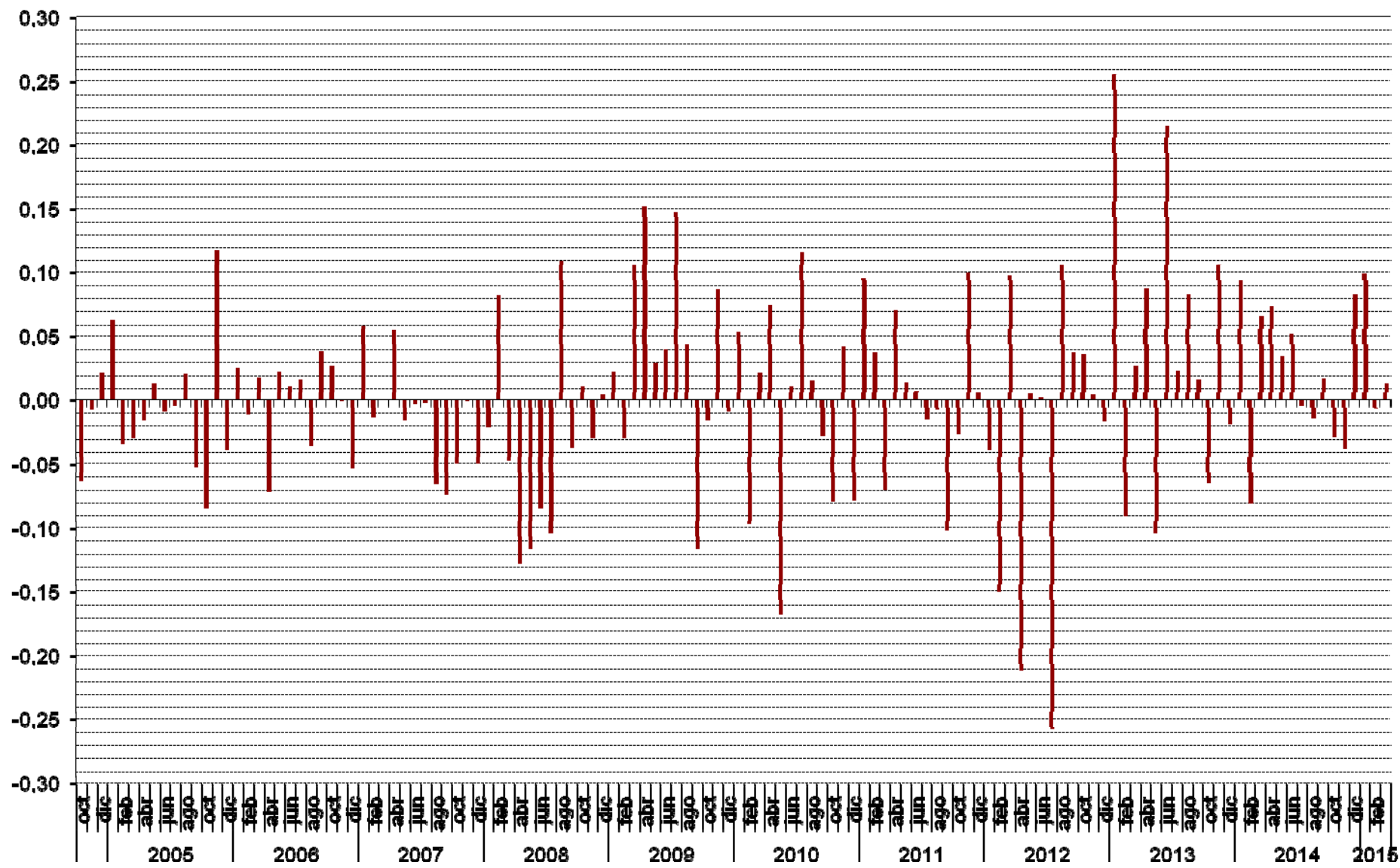

ICC tasa Interanual (en %)

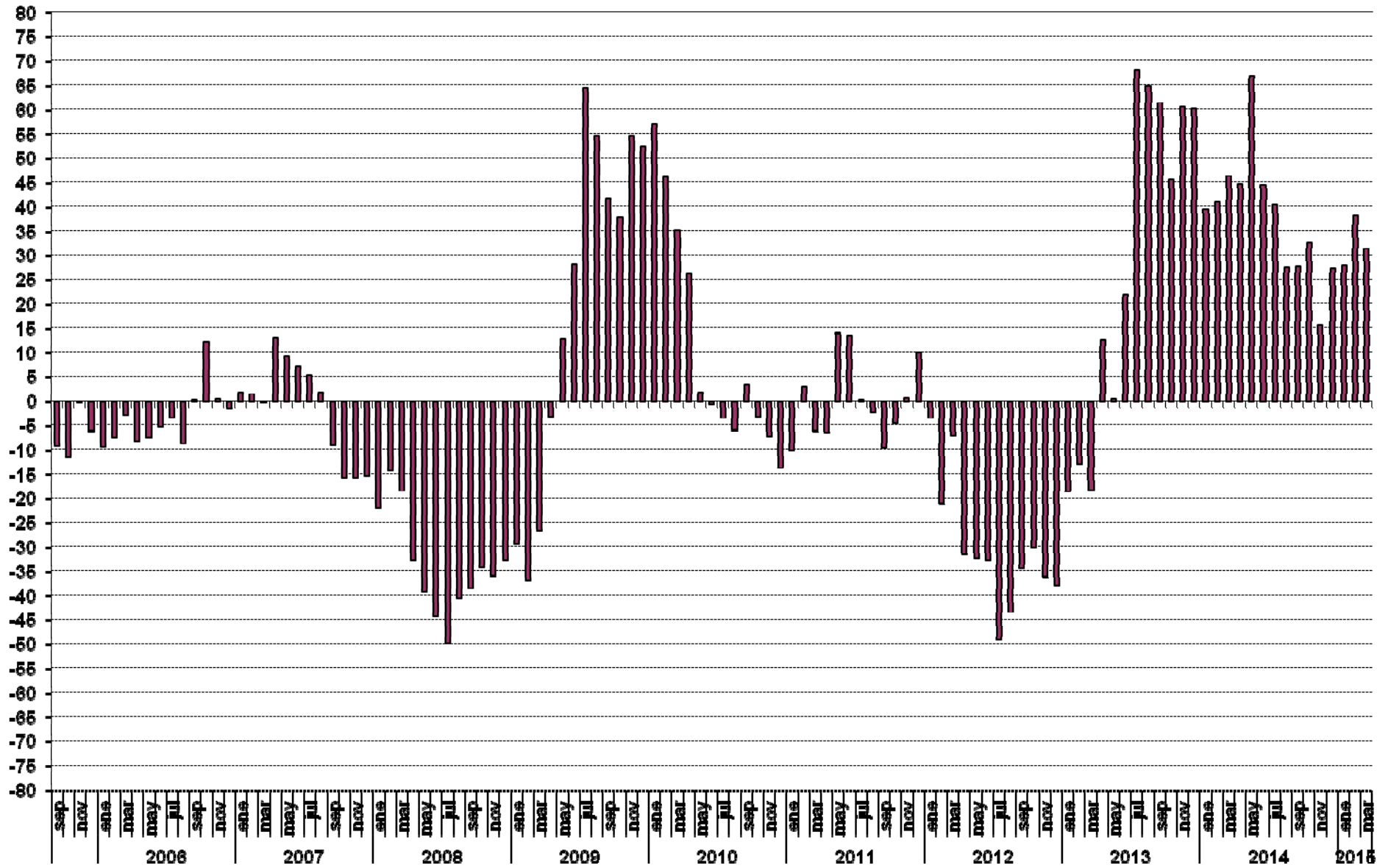

ICC (eje derecho) y tasa de variación en % (eje izquierdo). Base = enero 2005 = 0 Izq. y 100 dcha.

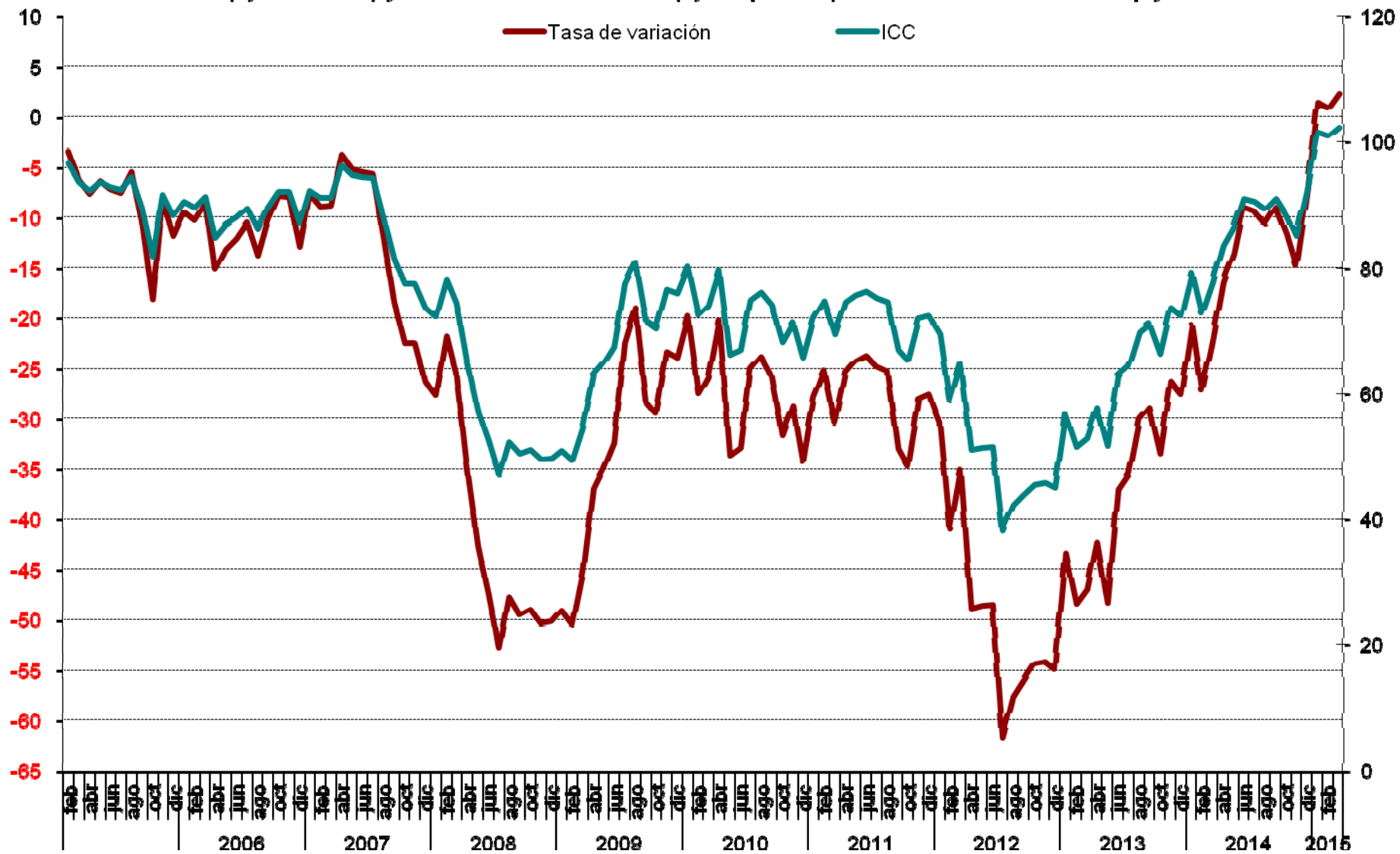

Evolución trimestral del ICC, I. situación actual e I. de expectativas

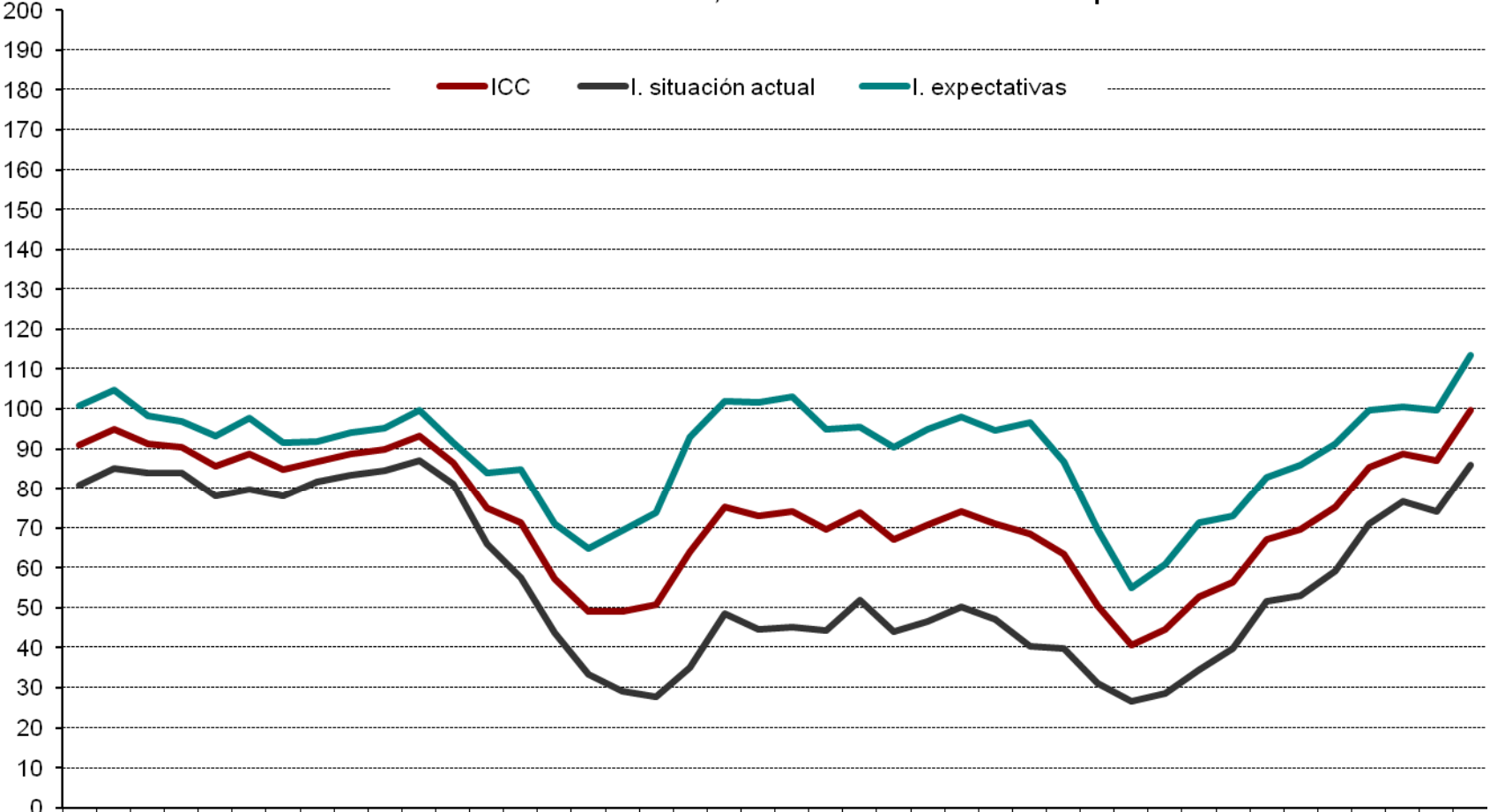

	IV 2004	I 2005	II 2005	III 2005	IV 2005	I 2006	II 2006	III 2006	IV 2006	I 2007	II 2007	III 2007	IV 2007	I 2008	II 2008	III 2008	IV 2008	I 2009	II 2009	III 2009	IV 2009	I 2010	II 2010	III 2010	IV 2010	I 2011	II 2011	III 2011	IV 2011	I 2012	II 2012	III 2012	IV 2012	I 2013	II 2013	III 2013	IV 2013	I 2014	II 2014	III 2014	IV 2014	I 2015
ICC	90	94	91	90	85	88	84	86	88	89	93	86	74	71	57	49	49	50	64	75	73	74	69	73	67	70	74	71	68	63	50	40	44	52	56	67	69	75	85	88	87	99
I. situación actual	81	85	84	84	77	79	78	81	83	84	87	81	65	57	43	33	29	27	35	48	44	45	44	52	44	46	50	47	40	39	31	26	28	34	39	51	53	59	70	76	74	86
I. expectativas	10	10	98	96	93	97	91	91	94	95	99	91	83	84	71	64	69	73	93	10	10	10	95	95	90	94	98	94	96	86	69	54	60	71	73	82	85	91	99	10	99	11

ICC Tasa trimestral (2005-2014) %

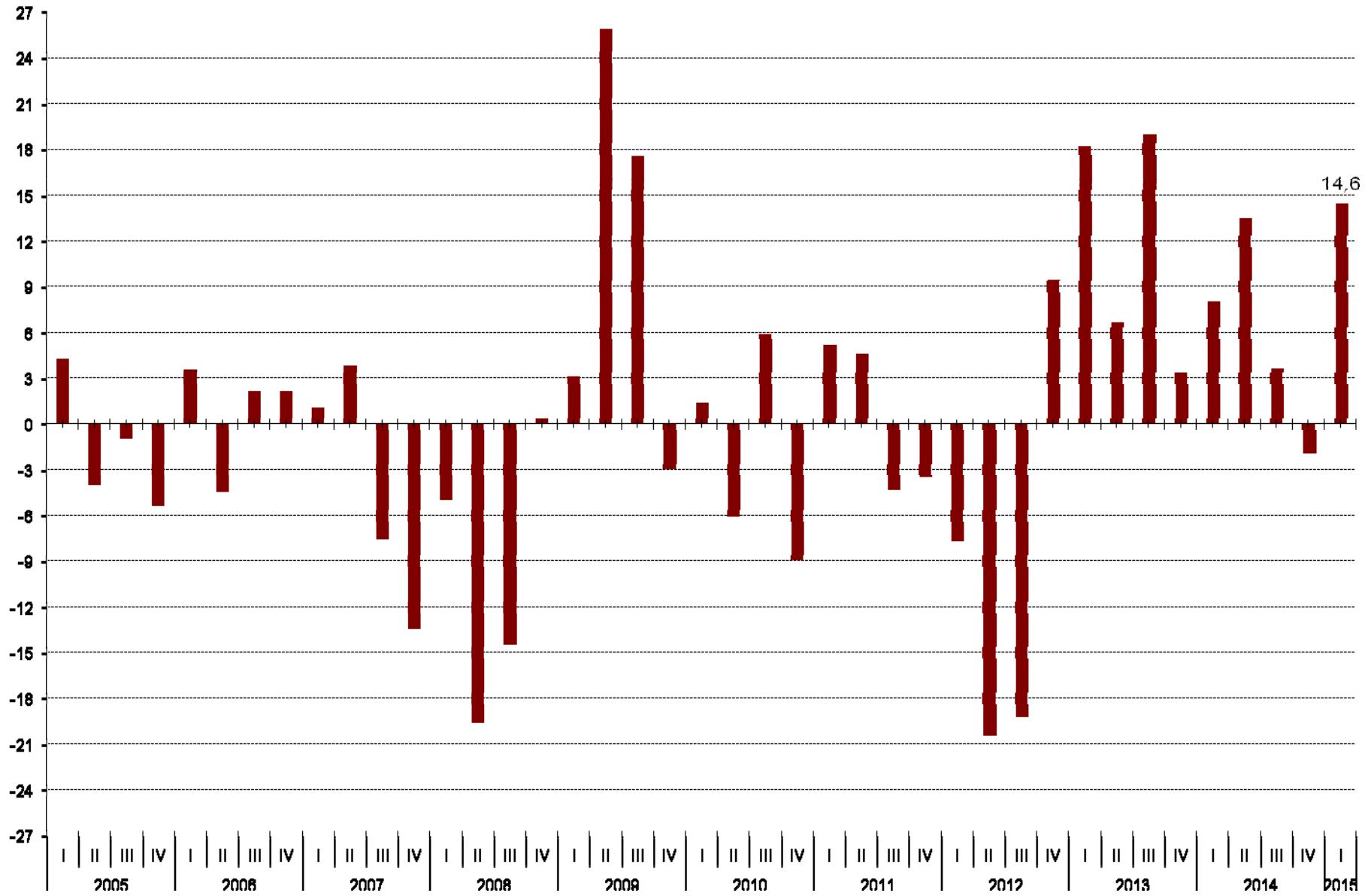

ICC Tasa trimestral Interanual 2005-2014

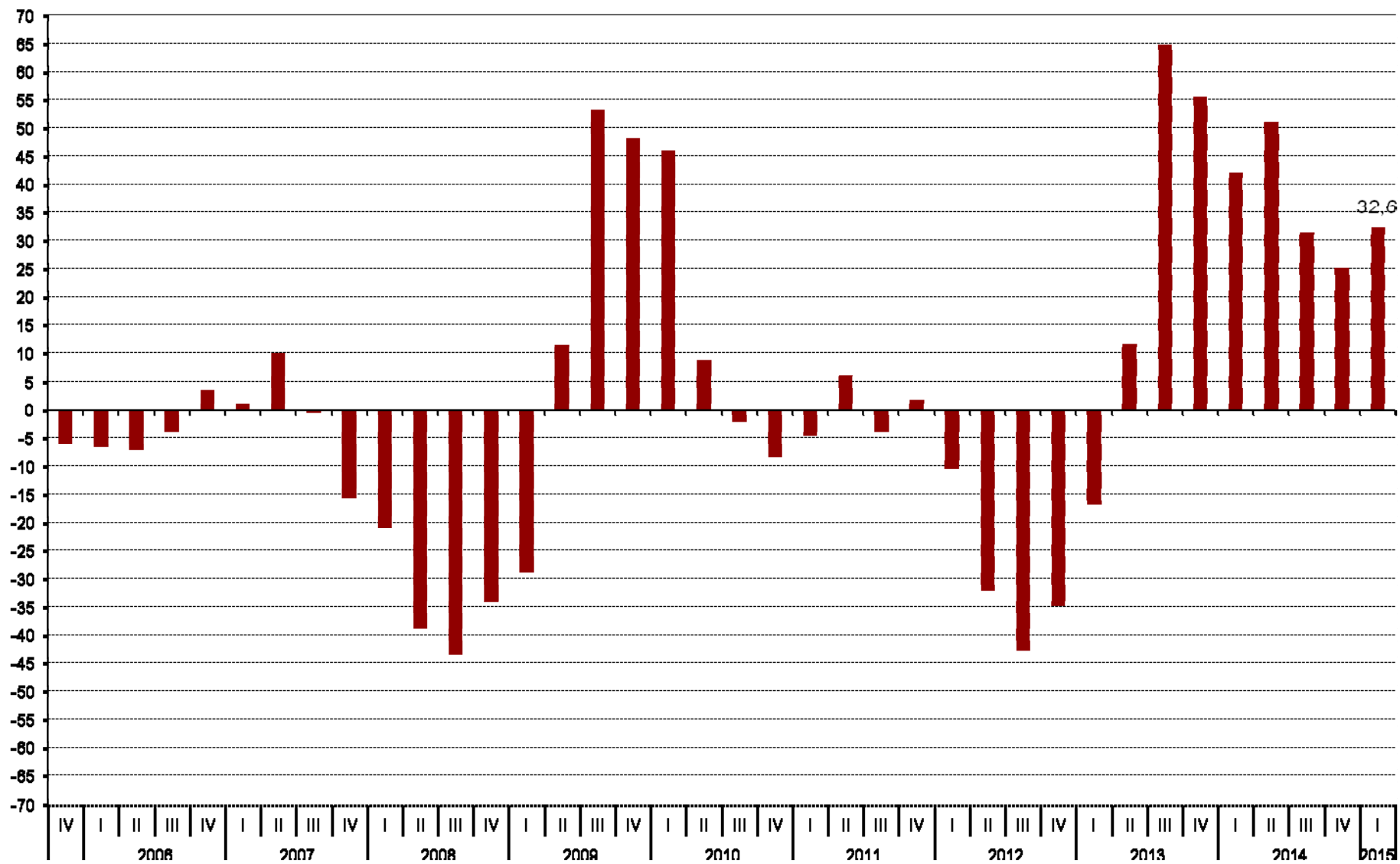

Valoración de la situación actual de la economía española, del hogar y del empleo

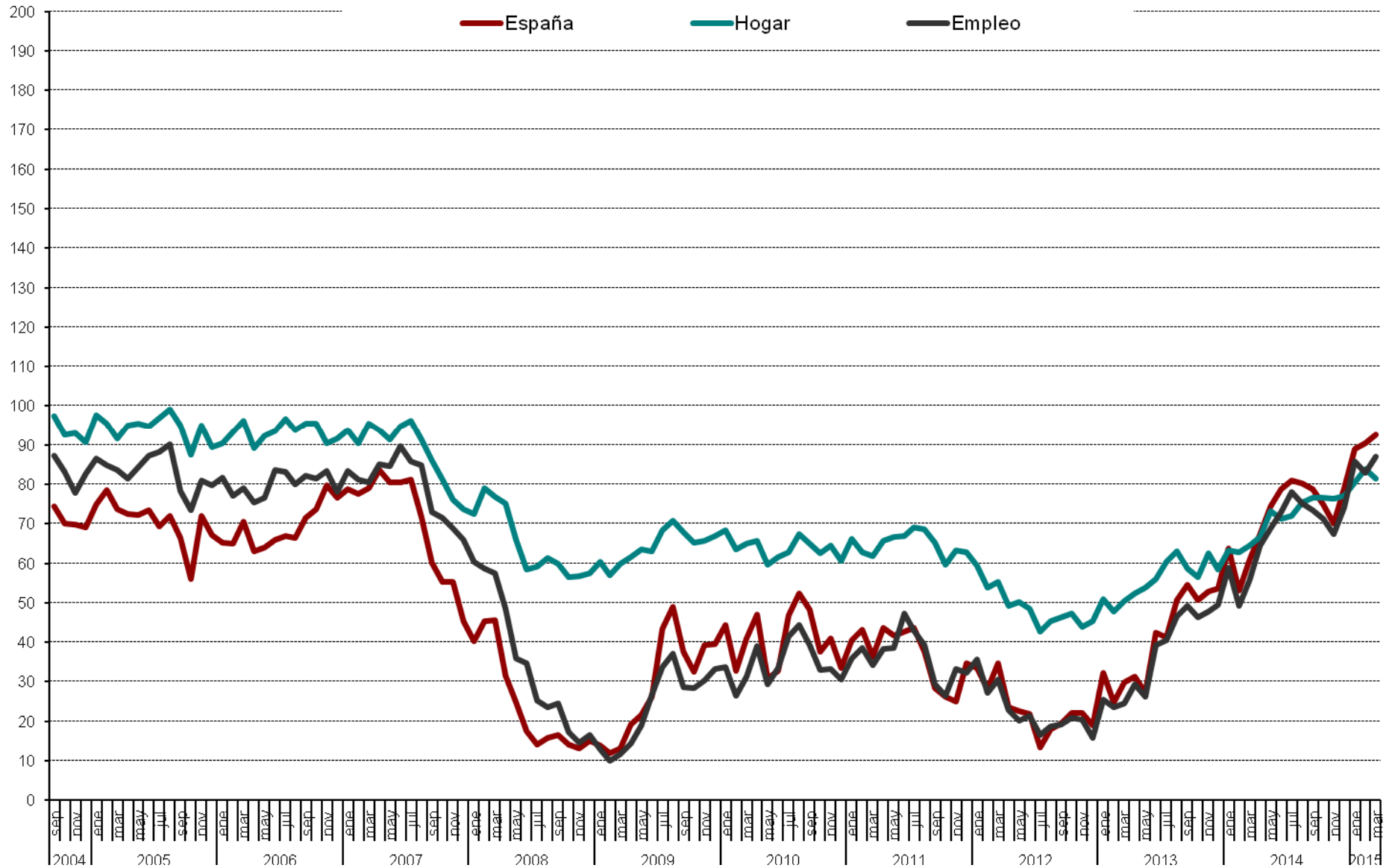

Evolución anual (2014-2015): situación actual de la economía española, del hogar y del empleo

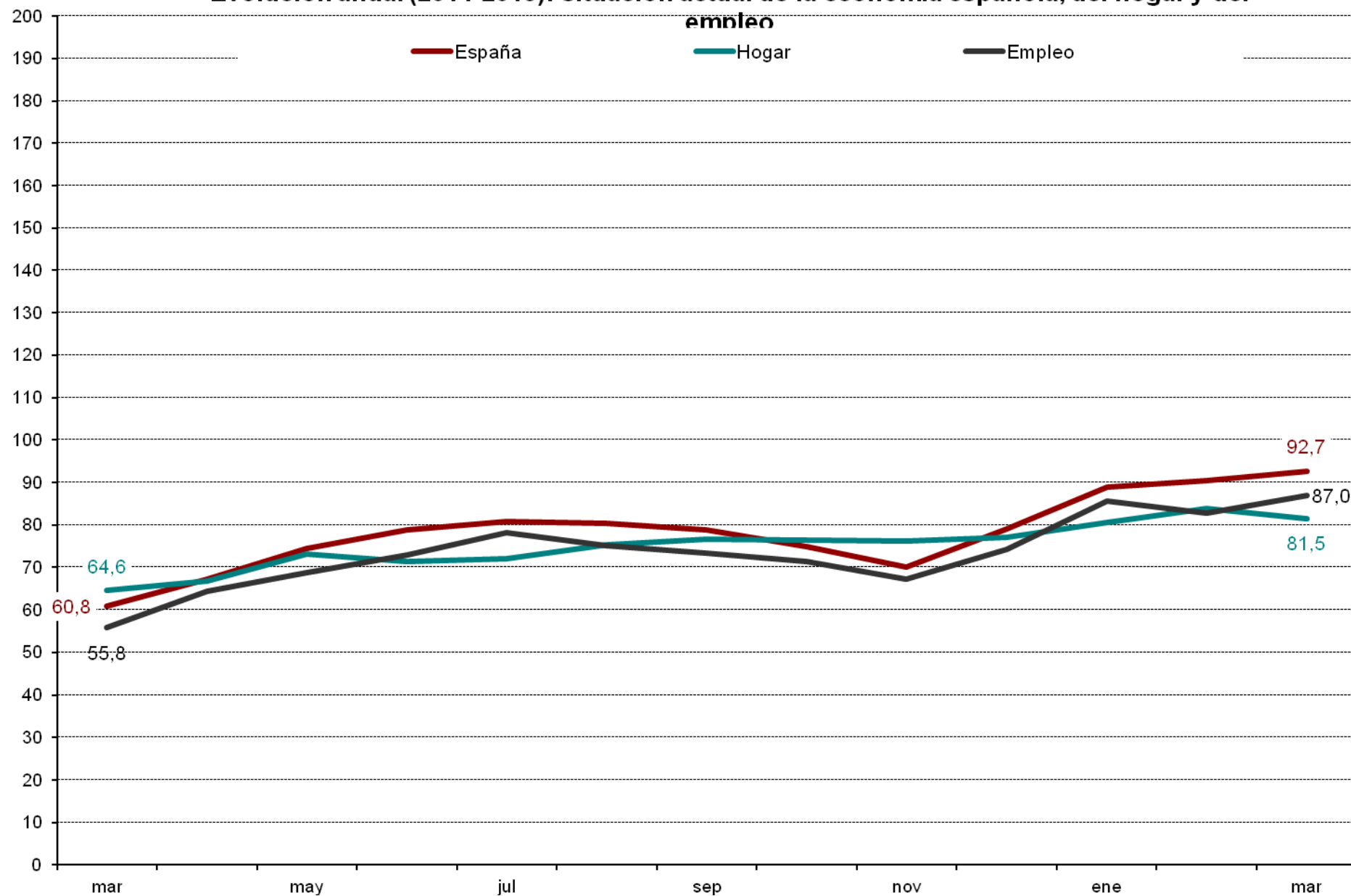

Evolución trimestral de la situación actual de la economía española, del hogar y del empleo

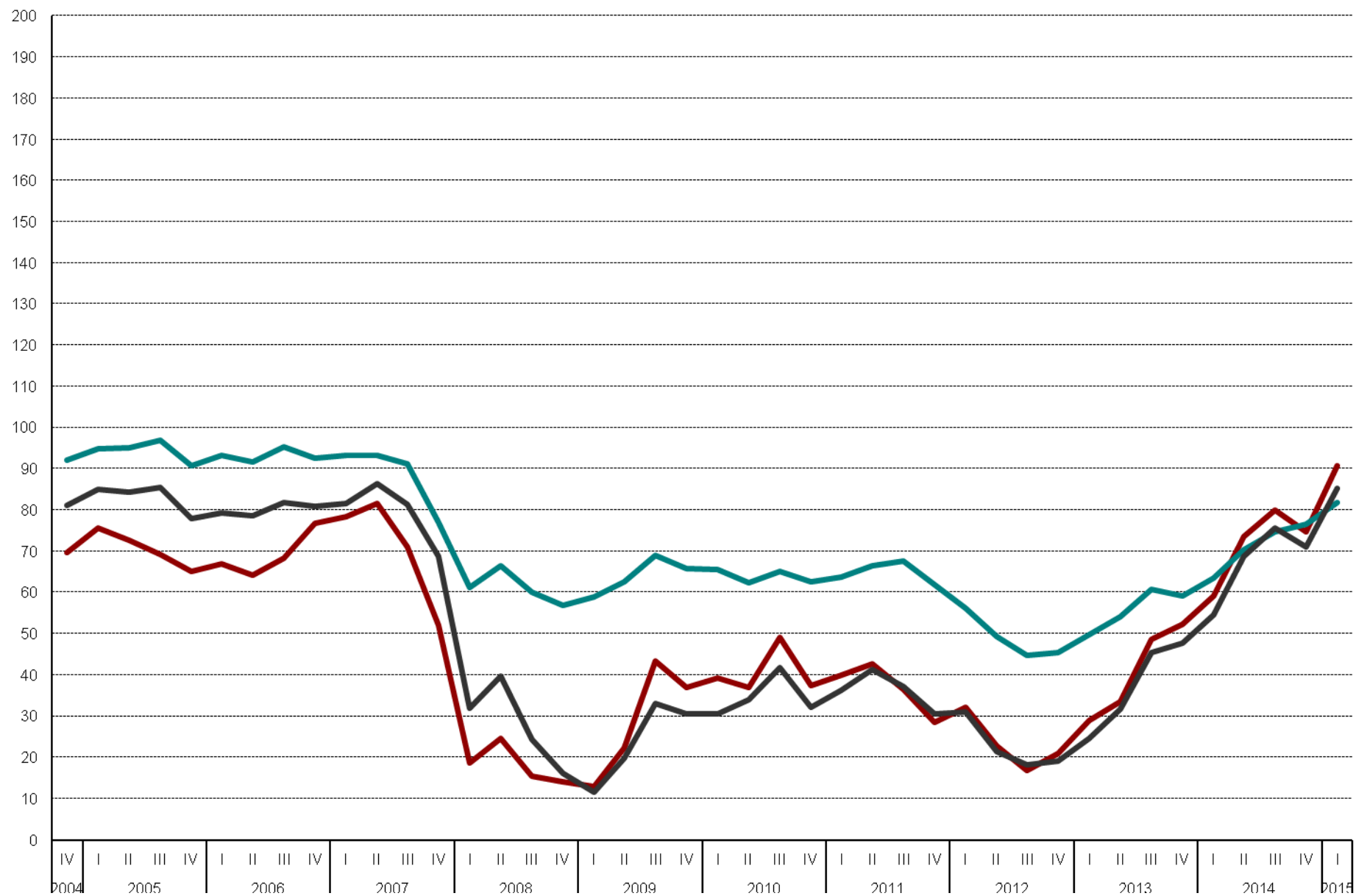

Evolución mensual de las expectativas

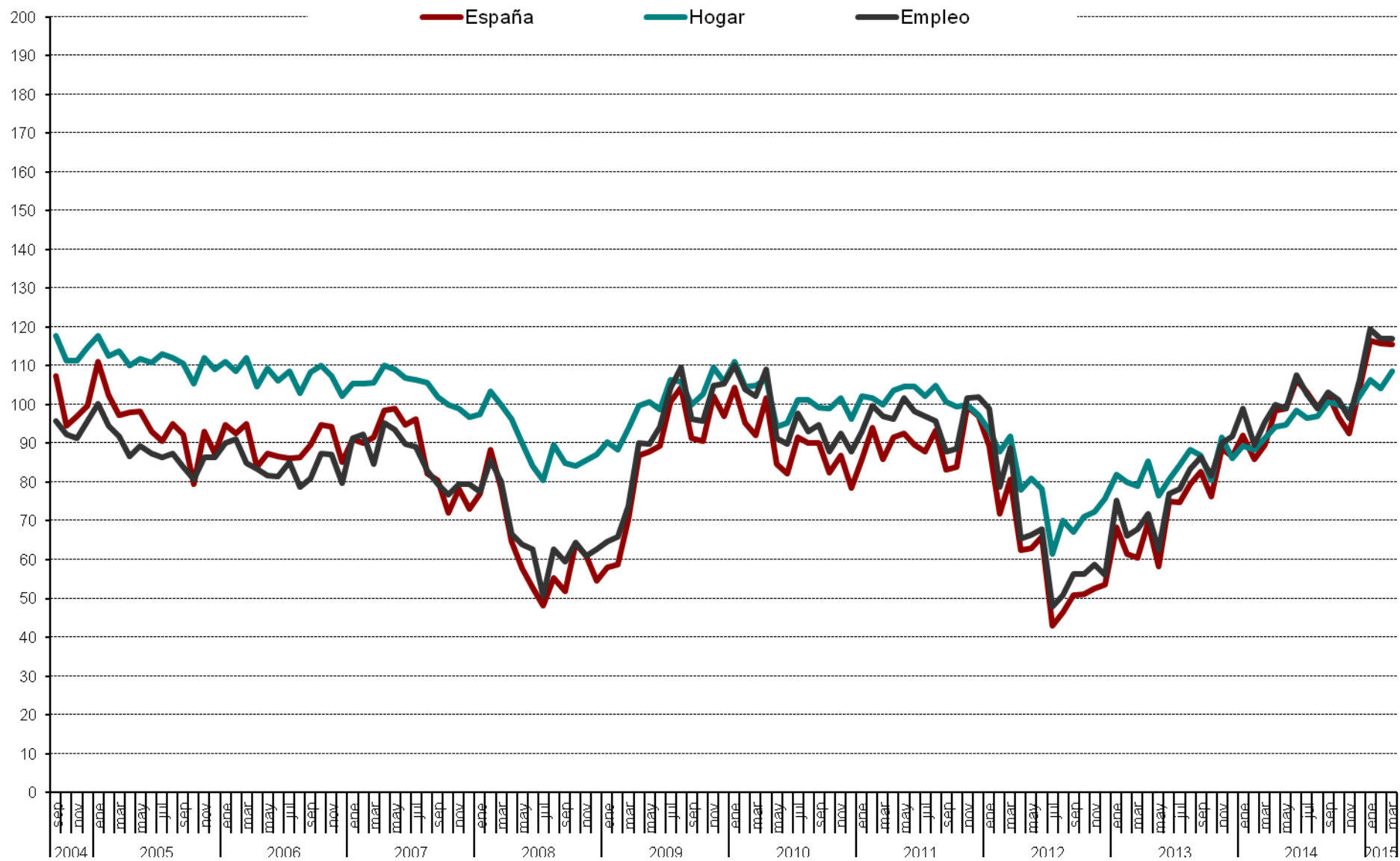

Evolución anual (2014-2015) de las expectativas

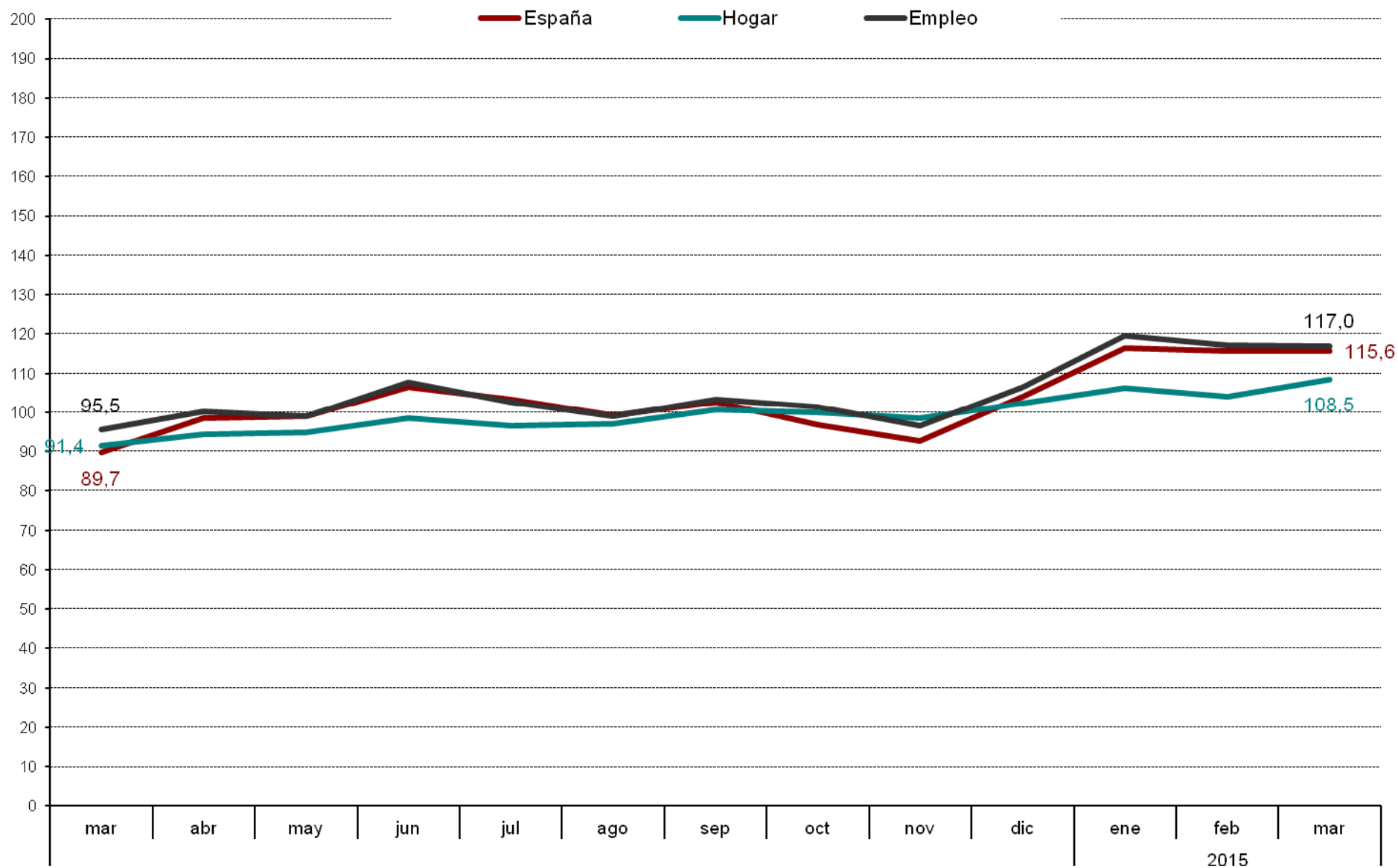

Evolución trimestral de las expectativas

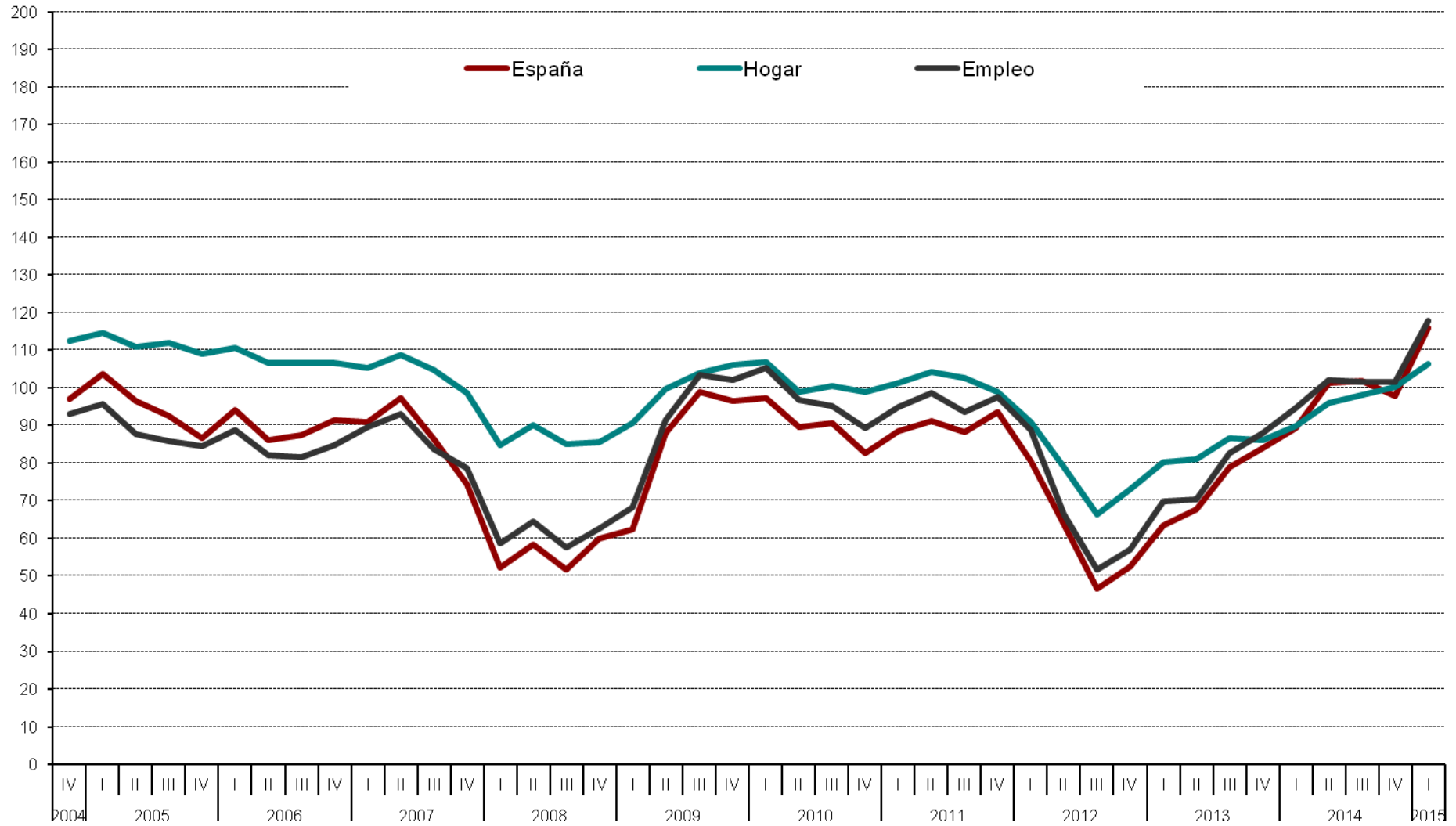

Evolución trimestral de las expectativas sobre precios, t. de Interés, ahorro y consumo duradero

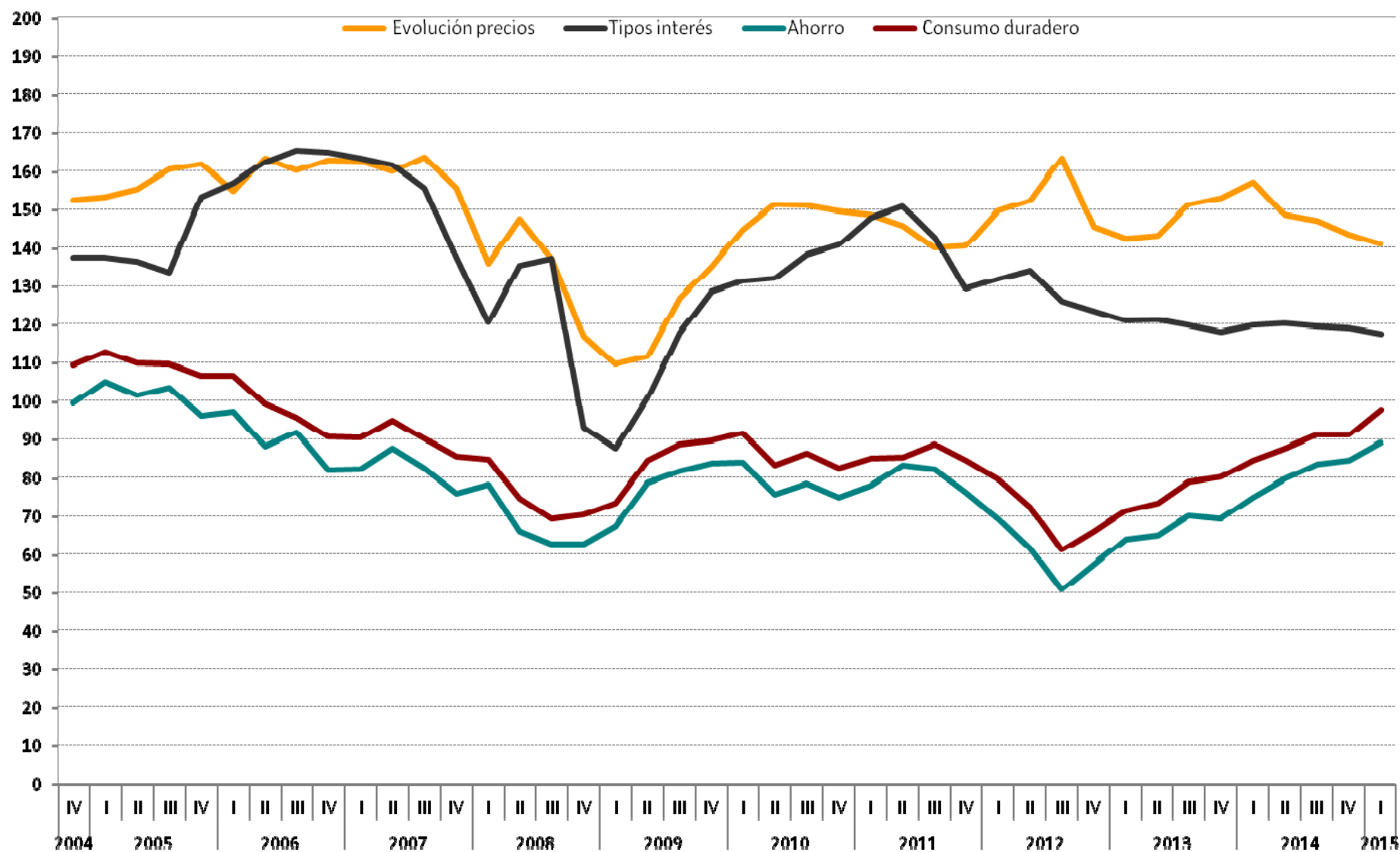

CIS

Centro de Investigaciones Sociológicas

DISTRIBUCIONES MARGINALES

***INDICADOR DE CONFIANZA DEL CONSUMIDOR.
MES DE MARZO***

***Estudio nº 3059
Marzo 2015***

Pregunta 1

En los últimos seis meses, ¿ha adquirido Ud. o algún miembro de su hogar alguno de los siguientes bienes?

	Adquirido entrevistado	Adquirido otra persona de su hogar	NO	N.S	N.C	(N)
Automóvil/moto	3,7	3,3	92,8	0,1	0,0	1510
Muebles para el hogar	9,5	3,8	86,7	0,1	0,0	1510
Electrodomésticos/ordenadores personales	17,8	6,8	75,4	0,0	0,0	1510
Electrodomésticos pequeños	19,3	8,2	72,0	0,5	0,0	1510

Pregunta 2

De las siguientes afirmaciones, ¿cuál diría Ud. que describe mejor la situación económica de su hogar?

Le resulta difícil llegar a final de mes, por lo que han tenido que contraer deudas	6,2
Le resulta difícil llegar a final de mes, por lo que han tenido que echar mano de sus ahorros	15,2
Llega justo a final de mes	42,9
Ahorra un poco de dinero cada mes	31,0
Ahorra bastante dinero cada mes	4,0
N.S.	0,6
N.C.	0,1
(N)	(1510)

Pregunta 3

¿Considera Ud. que la situación económica actual de su hogar es mejor o peor que hace seis meses?

Mejor	11,4	→ (Pregunta 4a)
Igual (NO LEER) ¹	58,2	
Peor	29,9	→ (Pregunta 4b)
N.S.	0,4	
N.C.	0,1	
(N)	(1510)	

¹ Los/as entrevistadores/as no ofrecen las opciones de respuesta "NO LEER", pero las registran cuando son mencionadas espontáneamente por las personas entrevistadas.

PREGUNTA 4a: SÓLO A QUIENES CONSIDERAN QUE LES VA MEJOR (Pregunta 3)

(N=172)

Pregunta 4a

¿Por qué lo cree así? (Respuesta espontánea)

Mayor capacidad de ahorro familiar	4,7
Situación favorable que prevalece en su sector de trabajo	9,3
Mejora laboral/sueldo	9,9
Disminución del gasto familiar	8,1
Ha cubierto/cubrirá deudas pendientes/pago de hipoteca	6,4
Incorporación del entrevistado/miembro del hogar al mercado de trabajo	40,1
Aumento del ingreso familiar	23,8
Su situación actual es de estabilidad/ha mejorado	3,5
Todos los miembros del hogar trabajan	1,2
Situación de la economía general	1,2
N.S.	3,5
N.C.	3,5
(N)	(172)

PREGUNTA 4b: SÓLO A QUIENES CONSIDERAN QUE LES VA PEOR (Pregunta 3)

(N=452)

Pregunta 4b

¿Por qué lo cree así? (Respuesta espontánea)

Alza continuada de precios/inflación	26,3
Mayor endeudamiento familiar	0,4
Situación que prevalece en su sector de trabajo	3,3
Estancamiento del sueldo/laboral	5,1
Dificultades económicas familiares/ingreso insuficiente	8,6
Aumento del gasto familiar	15,3
Situación actual/futura del empleo	0,7
Entrevistado/miembro del hogar está/se quedará en paro	34,7
Disminución del ingreso familiar	26,3
La pensión de jubilación resulta insuficiente	10,2
Disminución de su capacidad de ahorro	5,3
Entrevistado/miembro del hogar se ha jubilado/jubilará	0,9
Pago de hipoteca	0,2
Política económica	5,5
Crisis económica	0,7
(N)	(452)

A TODAS LAS PERSONAS ENTREVISTADAS

Pregunta 5

¿Cuántas personas en su entorno se encuentran en paro y buscando trabajo en la actualidad?

Ninguna	28,8
Una	17,2
Dos	12,3
Tres	9,5
Cuatro	5,6
Cinco	6,5
Seis	3,3
Siete	2,1
Ocho	1,5
Nueve	0,1
Diez	3,8
Más de diez	3,6
N.C.	5,8
(N)	(1510)
Media	2,99
Desviación típica	4,77
(N)	(1423)

Pregunta 6

¿Son más, menos o el mismo número que hace seis meses?

Más	12,1
El mismo número	78,3
Menos	8,5
N.S.	1,1
N.C.	0,0
(N)	(1510)

Pregunta 7

¿Considera Ud. que la situación en España para encontrar/mejorar un puesto de trabajo es mejor o peor que hace seis meses?

Mejor	22,5
Igual (NO LEER) ²	38,5
Peor	35,5
N.S.	3,4
N.C.	0,0
(N)	(1510)

² Los/as entrevistadores/as no ofrecen las opciones de respuesta "NO LEER", pero las registran cuando son mencionadas espontáneamente por las personas entrevistadas.

Pregunta 8

En definitiva, y teniendo en cuenta todo lo anterior, ¿considera Ud. que la situación actual de la economía española es mejor o peor que hace seis meses?

Mejor	27,4
Igual (NO LEER) ³	36,2
Peor	34,7
N.S.	1,6
N.C.	0,1
(N)	(1510)

Pregunta 9

Ahora, mirando hacia el futuro, ¿considera Ud. que la situación en España para encontrar/mejorar un puesto de trabajo dentro de seis meses será mejor o peor que en la actualidad?

Mejor	42,0
Igual (NO LEER) ⁴	24,4
Peor	25,0
N.S.	8,5
N.C.	0,0
(N)	(1510)

Pregunta 10

¿Cree Ud. que sus posibilidades de adquisición de bienes duraderos (coches, muebles, electrodomésticos, ordenadores, etc.; pero nunca viviendas, bienes inmuebles) durante el próximo año serán mayores, menores o iguales que las de este año?

Mayores	13,7
Igual	68,7
Menores	14,9
N.S.	2,6
N.C.	0,0
(N)	(1510)

³ Los/as entrevistadores/as no ofrecen las opciones de respuesta "NO LEER", pero las registran cuando son mencionadas espontáneamente por las personas entrevistadas.

Pregunta 11

¿Cree Ud. que sus posibilidades de ahorro durante el próximo año serán mayores, menores o iguales que las de este año?

Mayores	13,4
Igual	61,2
Menores	22,7
N.S.	2,7
N.C.	0,0
(N)	(1510)

Pregunta 12

¿Considera Ud. que la situación de su hogar dentro de seis meses será mejor o peor que en la actualidad?

Mejor	23,1	→ (Pregunta 13a)
Igual (NO LEER) ⁵	56,6	
Peor	14,6	→ (Pregunta 13b)
N.S.	5,6	
N.C.	0,1	
(N)	(1510)	

PREGUNTA 13a: SÓLO A QUIENES CONSIDERAN QUE LES IRÁ MEJOR (Pregunta 12)

(N=349)

Pregunta 13a

¿Por qué lo cree así? (Respuesta espontánea)

Mayor capacidad de ahorro familiar	6,3
Situación favorable que prevalece en su sector de trabajo	9,5
Mejora laboral/sueldo	7,4
Disminución del gasto familiar	6,6
Ha cubierto/cubrirá deudas pendientes/pago de hipoteca	5,4
Situación actual/futura del empleo	1,7
Incorporación del entrevistado/miembro del hogar al mercado de trabajo	41,5
Aumento del ingreso familiar	6,3
Su situación actual es de estabilidad/ha mejorado	3,7
Todos los miembros del hogar trabajan	2,3
Situación de la economía general	7,2
Intuición/ así lo cree	4,3
Aumento pensión	1,7
Política económica	2,6
Otros	0,3
N.S.	3,2
N.C.	3,2
(N)	(349)

⁵ Los/as entrevistadores/as no ofrecen las opciones de respuesta "NO LEER", pero las registran cuando son mencionadas espontáneamente por las personas entrevistadas.

PREGUNTA 13b: SÓLO A QUIENES CONSIDERAN QUE LES IRÁ PEOR (Pregunta 12)

(N=221)

Pregunta 13b

¿Por qué lo cree así? (Respuesta espontánea)

Alza continuada de precios/inflación	21,7
Mayor endeudamiento familiar	0,9
Situación que prevalece en su sector de trabajo	4,1
Estancamiento del sueldo/laboral	7,7
Dificultades económicas familiares/ingreso insuficiente	6,3
Aumento del gasto familiar	15,8
Situación actual/futura del empleo	2,3
Entrevistado/miembro del hogar está/se quedará en paro	33,0
Disminución del ingreso familiar	19,9
La pensión de jubilación resulta insuficiente	9,5
Disminución de su capacidad de ahorro	7,7
Intuición/así lo cree	0,5
Entrevistado/miembro del hogar se ha jubilado/jubilará	0,5
Pago de hipoteca	0,5
Política económica	5,0
Crisis económica	5,4
N.S.	0,9
N.C.	0,9
(N)	(221)

A TODAS LAS PERSONAS ENTREVISTADAS

Pregunta 14

En definitiva, considerando todo lo anterior, ¿considera Ud. que la situación de la economía española dentro de seis meses será mejor o peor que la actual?

Mejor	41,1
Igual (NO LEER) ⁶	26,7
Peor	25,5
N.S.	6,5
N.C.	0,2
(N)	(1510)

⁶ Los/as entrevistadores/as no ofrecen las opciones de respuesta "NO LEER", pero las registran cuando son mencionadas espontáneamente por las personas entrevistadas.

Pregunta 15

El crecimiento de los precios (o inflación) en España durante este último año ha sido del -1,1% (*) ¿cree Ud. que los precios crecerán durante el próximo año más, menos o igual que en el último año?

Más	49,8
Igual	38,9
Menos	4,9
N.S.	6,4
N.C.	0,0
(N)	(1510)

(*) Se actualiza mensualmente, tasa de *variación interanual* del IPC (información INE).

Pregunta 16

¿Y cree Ud. que durante el próximo año el tipo de interés al que las entidades financieras prestan el dinero, subirá, bajará o se mantendrá?

Subirá	30,2
Se mantendrá	45,0
Bajará	10,1
N.S.	14,6
N.C.	0,1
(N)	(1510)

Pregunta 17

En términos generales, ¿cree Ud. que el precio de la vivienda durante el próximo año subirá, bajará o se mantendrá?

Subirá	38,4
Se mantendrá	43,6
Bajará	12,5
N.S.	5,6
N.C.	0,0
(N)	(1510)

Pregunta 18

Ud. personalmente ¿tiene planes de comprar vivienda en el próximo año?

Sí	4,4
No	94,8
N.S.	0,7
N.C.	0,1
(N)	(1510)

Pregunta 19

Sexo:

Hombre	48,7
Mujer	51,3
(N)	(1510)

Pregunta 20

¿Cuántos años cumplió Ud. en su último cumpleaños?

16-24	10,5
25-34	16,1
35-44	20,2
45-54	17,9
55-64	13,7
65 y +	21,5
(N)	(1510)

Pregunta 21

¿Ha ido Ud. a la escuela o cursado algún tipo de estudios?

No, es analfabeto/a	0,0	
No, pero sabe leer y escribir	1,4	
Sí, ha ido a la escuela	98,6	→ (Preguntas 22a y 22b)
N.C.	0,0	
(N)	(1510)	

PREGUNTAS 22a Y 22b: SÓLO A QUIENES HAN IDO A LA ESCUELA (Pregunta 21)

(N=1489)

Pregunta 22a

¿Cuáles son los estudios de más alto nivel que Ud. ha completado obteniendo el correspondiente título oficial?

Menos de 5 años de escolarización	0,7
Educación primaria	7,9
Cualificación profesional grado inicial (FP grado inicial)	0,4
Educación secundaria inferior	29,1
FP de grado medio	9,4
Bachillerato	16,3
FP de grado superior	8,3
Estudios universitarios medios	11,0
Estudios universitarios superiores	13,1
Estudios oficiales de posgrado y doctores	3,8
Otros	0,0
N.C.	0,0
(N)	(1489)

Pregunta 22b

¿Y esta Ud. cursando estudios oficiales en la actualidad? ¿Cuáles?

Educación primaria	0,3
Cualificación profesional grado inicial (FP grado inicial)	0,0
Educación secundaria inferior	0,5
FP de grado medio	1,1
Bachillerato	1,9
FP de grado superior	1,9
Estudios universitarios medios	1,9
Estudios universitarios superiores	2,7
Estudios oficiales de posgrado y doctores	1,1
Otros	0,6
No	87,9
N.C.	0,1
(N)	(1489)

A TODAS LAS PERSONAS ENTREVISTADAS

Pregunta 23: Recodificación Nivel de estudios reglados (P21 y P22a)

Nivel de estudios:

Sin estudios	2,1
Primaria	7,8
Secundaria inferior	28,7
Secundaria superior	16,0
F.P.	17,9
Universitarios	27,5
Otros	0,0
N.C.	0,0
(N)	(1510)

Pregunta 24

¿Cuál es su estado civil?

Casado/a	52,8
Soltero/a	32,8
Viudo/a	7,7
Separado/a	2,8
Divorciado/a	3,8
N.C.	0,1
(N)	(1510)

Pregunta 25

¿Actualmente cuántas personas además de Ud. conviven en su hogar?

Vive solo	11,0	→ (Pregunta 27)
Una	27,4	
Dos	24,8	
Tres	26,7	
Cuatro	7,4	
Más de cuatro	2,8	
N.C.	0,0	→ (Pregunta 27)
(N)	(1510)	
<hr/>		
Media	2,01	
Desviación típica	1,27	
(N)	(1510)	

PREGUNTAS 25a, 25b Y 26: SÓLO A QUIENES VIVEN CON ALGUNA PERSONA (Pregunta 25)
(N=1344)

Pregunta 25a

¿Y está Ud. Viviendo?

Con su cónyuge o pareja	69,0
Con sus hijos	49,6
Con su padre y/o madre	23,9
Con hermanos o hermanas (con o sin otros ascendientes/parientes)	18,2
Con amigos o compañeros de trabajo	1,8
Otra situación (cuidadores, servicio doméstico, etc.)	1,3
N.C.	0,0
(N)	(1344)

Pregunta 25b

Incluyéndose a Ud., ¿cuántas personas en su hogar tienen ingresos de trabajo o de rentas o de pensiones o subsidios?

Ninguna persona	1,2
1 persona	33,2
2 personas	51,7
3 personas	10,3
4 personas	2,3
Más de 4 personas	0,7
N.C.	0,5
(N)	(1344)
<hr/>	
Media	1,82
Desviación típica	0,79
(N)	(1337)

Pregunta 26

¿Quién es la persona que aporta más ingresos a su hogar?

La persona entrevistada	38,1
Otra persona	50,9
La persona entrevistada y otra, casi a partes iguales (NO LEER) ⁷	9,3
N.C.	1,7
(N)	(1344)

A TODAS LAS PERSONAS ENTREVISTADAS

Pregunta 27

Pensando en los ingresos netos que por todos los conceptos entran en su hogar cada mes, incluyendo los suyos, ¿en cuál de los siguientes tramos que voy a leerle se situaría Ud.?

Menos de 1.100 euros	30,7
De 1.100 a 1.800 euros	30,7
De 1.801 a 2.700 euros	17,9
De 2.701 a 3.900 euros	8,9
Más de 3.900 euros	4,4
N.C.	7,4
(N)	(1510)

Pregunta 28

¿En cuál de las siguientes situaciones se encuentra Ud. actualmente?

Trabaja (por cuenta propia o por cuenta ajena)	44,9
Jubilado/a o pensionista (anteriormente ha trabajado)	19,0
Pensionista (anteriormente no ha trabajado)	3,8
Parado/a y ha trabajado antes	14,3
Parado/a y busca su primer empleo	0,4
Estudiante	8,3
Trabajo doméstico no remunerado	9,1
Otra situación	0,3
N.C.	0,0
(N)	(1510)

⁷ Los/as entrevistadores/as no ofrecen las opciones de respuesta "NO LEER", pero las registran cuando son mencionadas espontáneamente por las personas entrevistadas.

Pregunta 29

¿Puede Ud. autoubicarse ideológicamente en una escala del 1 al 10, siendo el 1 la izquierda y el 10 la derecha?

Izquierda 1	11,5
2	4,6
3	9,9
4	8,5
5	24,9
6	7,8
7	5,8
8	4,1
9	1,5
Derecha 10	3,7
N.S.	12,6
N.C.	5,1
(N)	(1510)

Media	4,61
Desviación típica	2,33
(N)	(1243)

Pregunta 30

¿Tiene Ud. la nacionalidad española desde que nació o la ha adquirido con posterioridad?

Desde que nació	91,9
La ha adquirido con posterioridad	3,4
No tiene nacionalidad española	4,6
N.C.	0,1
(N)	(1510)

→ (Pregunta 31)

Pregunta 30a

¿Cómo definiría Ud. su manejo del castellano?

Lo habla un poco	0,8
Lo habla más o menos bien	14,9
Lo habla con fluidez	16,5
Lo habla como si fuera nativo/a	16,5
Es su idioma materno	51,2
N.C.	0,0
(N)	(121)

PREGUNTA 31: SÓLO A QUIENES TIENEN LA NACIONALIDAD ESPAÑOLA (Pregunta 30)

(N=1440)

Pregunta 31

¿Me podría decir si en las elecciones generales del 20 de noviembre de 2011...?

Fue a votar y votó	74,6
No tenía edad para votar	6,2
Fue a votar pero no pudo hacerlo	0,7
No fue a votar porque no pudo	4,0
Prefirió no votar	12,2
No recuerda	1,7
N.C.	0,6
(N)	(1440)

Pregunta 31a

¿Y podría decirme a qué partido o coalición votó Ud.?

PP (Partido Popular)	23,8
PSOE (Partido Socialista Obrero Español)	20,0
IU (Izquierda Unida) / ICV (Iniciativa per Catalunya Verds en Cataluña)	6,4
UPyD (Unión, Progreso y Democracia)	3,0
CiU (Convergència i Unió)	2,9
Amaiur	0,4
PNV (Partido Nacionalista Vasco)	0,6
ERC (Esquerra Republicana de Catalunya)	1,8
BNG (Bloque Nacionalista Galego)	0,5
CC-NC (Coalición Canaria-Nueva Canarias)	0,5
Compromís-Equo	0,2
FAC (Foro Asturias / Foro de Ciudadanos)	0,3
Geroa Bai	0,0
Otros partidos	2,8
En blanco	1,8
Voto nulo	0,6
No recuerda	8,7
N.C.	26,0
(N)	(1074)

A TODAS LAS PERSONAS ENTREVISTADAS

Pregunta 32

Por último, ¿la vivienda en la que Ud. vive es....?

En propiedad por compra y está totalmente pagada	44,2
En propiedad por compra y con pagos o hipotecas pendientes	29,8
En alquiler	13,6
En propiedad por herencia o donación	8,4
Cedida gratis o a bajo precio por un familiar, la empresa, etc.	2,3
Otra forma, ¿cuál?	0,2
N.S.	0,8
N.C.	0,7
(N)	(1510)

Pregunta 33: Recodificación Régimen de tenencia de la vivienda (P32)

Régimen de tenencia de la vivienda

Propietarios/as	52,6
Propietarios/as con hipoteca	29,8
En alquiler	13,6
Otra situación	2,5
N.S.	0,8
N.C.	0,7
(N)	(1510)