

**ÍNDICE DE CONFIANZA DEL CONSUMIDOR.
MES DE DICIEMBRE 2024**

EVOLUCIÓN DE RESULTADOS

Estudio nº 3491
Diciembre 2024

El **Índice mensual de Confianza del Consumidor (ICC)** ha sido elaborado en España por el Instituto de Crédito Oficial entre los años 2004 y 2011. Desde noviembre de 2011 el ICC lo elabora el Centro de Investigaciones Sociológicas.

El ICC se calcula como media aritmética de los balances de la **situación actual** de la economía familiar, de la economía española y del empleo, respecto a la que existía hace seis meses, y de las **expectativas** respectivas para los próximos seis meses.

Tanto el ICC como los propios índices de situación actual y de expectativas pueden tomar valores que oscilan entre 0 y 200. Por encima de 100, indica una percepción positiva de los consumidores y por debajo de 100 una percepción negativa.

En el siguiente enlace se puede consultar una explicación más detallada del ICC y su metodología:

http://www.cis.es/cis/opencms/ES/13_Indicadores/Indicadores/ICC/index.jsp

Comentarios al ICC del mes de diciembre de 2024

	Dic 2023	Ene 2024	Feb 2024	Mar 2024	Abr 2024	May 2024	Jun 2024	Jul 2024	Sep 2024	Oct 2024	Nov 2024	Dic 2024
ÍNDICE DE CONFIANZA CONSUMIDOR	77,6	78,6	78,5	82,5	84,5	83,8	88,4	89,4	84,8	79,6	80,6	85,0
ÍNDICE DE SITUACIÓN ACTUAL	70,1	69,2	70,7	76,0	77,6	78,5	82,9	86,6	79,8	73,0	73,8	79,0
ÍNDICE DE EXPECTATIVAS	85,2	87,9	86,3	89,1	91,4	89,1	93,8	92,2	89,8	86,2	87,5	91,0

- El ICC del mes de diciembre se sitúa en 85 puntos, lo que representa 4,3 puntos más que el dato del mes de noviembre.

Este aumento intermensual del índice se debe al comportamiento positivo de sus dos componentes: la valoración de la situación actual sube 5,2 puntos y la valoración de las expectativas de futuro crece 3,5 puntos respecto al mes de noviembre. El aumento del ICC en términos relativos es del 5,4%, resultado del incremento de un 7% en la valoración de la situación actual y de la mejora del 4% en la valoración de las expectativas de futuro en este mes de diciembre (gráfico 1.1).

En relación con el mes de diciembre del año anterior, la evolución interanual del ICC sigue la misma línea positiva y aumenta 7,3 puntos. Esta subida es debida al incremento de 8,9 puntos de la valoración de la situación actual en el último año y a la mejora de 5,8 puntos de las expectativas de futuro respecto a diciembre de 2023. En términos porcentuales, el crecimiento interanual del ICC es del 9,4% desde el mes de diciembre del pasado año, como resultado del aumento del 12,7% en la valoración de la situación actual y del ascenso del 6,8% en la valoración de las expectativas, en los últimos doce meses (gráfico 1.2).

Expresado como tasa de variación mensual, como ya se ha visto, el ICC ha subido en diciembre 0,054 respecto al pasado mes de noviembre y la tasa de variación interanual ha crecido 0,094 con relación al mismo mes de 2023. Por otro lado, tomando como base enero de 2005, el ICC se encuentra en estos momentos 13,3 puntos por debajo de los valores que se obtuvieron entonces, cuando en diciembre de hace un año se encontraba en 20,8 puntos por detrás del dato de enero de 2005 (gráficos 1.3, 1.4 y 1.5).

La evolución trimestral es negativa en el corto plazo y claramente positiva en términos anuales. En el cuarto trimestre de este año, el ICC cae un 6,2% respecto al registrado en el trimestre anterior. Este descenso se debe a la bajada de 9,6% del Índice de Situación Actual y al retroceso del Índice de Expectativas que registra una reducción del 3,1%. Sin embargo, con relación al cuarto trimestre del pasado año 2023 los datos actuales suponen un incremento de 6,8 puntos en el ICC, un 9,1% en tasa trimestral interanual, como resultado del aumento de 8,7 puntos en la valoración de la situación actual y de 5 puntos en las expectativas de futuro. En términos relativos la mejora es mayor, la situación actual se valora 13% más que el mismo trimestre del 2023 y las expectativas crecen 6% respecto al último trimestre del pasado año (Gráficos 1.6, 1.7 y 1.8).

Por último, la media anual del ICC en 2024 es de 83,2 puntos. El resultado de este año es 5,5 puntos mayor que el dato obtenido el pasado 2023. La media anual del ICC de este año se encuentra 33,4 puntos por encima del mínimo histórico de la serie que se obtuvo en 2012 con 49,8 puntos y 19,7 puntos por debajo del máximo histórico que se obtuvo en 2015 con 102,9 puntos. Comparando con 2020, este año alcanza 23,3 puntos más que en ese año, que obtuvo 59,9 puntos, mientras que si se compara con los datos de 2019 se obtiene 6,1 puntos menos. La media obtenida en 2023 fue 11,6 puntos menos que en 2019 y en 2022 la diferencia con 2019 era mayor, 21,7 puntos menos. Analizando por semestres, en el segundo semestre de 2024 el ICC es 1,2 puntos mayor que el primer semestre. Así mismo, el primer semestre de este año también tuvo un aumento de 3,4 puntos con respecto al segundo semestre del 2023, por lo que, si se comparan los dos últimos semestres, del pasado año y de 2024, el incremento del ICC es de 4,6 puntos (Gráfico 1.9, 1.10 y 1.11).

- **El Índice de la Situación Actual** alcanza este mes 79 puntos, con un aumento de 5,2 puntos en relación con el obtenido el pasado mes de noviembre. Esto supone una subida en términos relativos del 7%, reflejo de la evolución positiva de sus tres componentes: la valoración de la situación económica aumenta 10 puntos respecto al mes de noviembre, situándose en 70,5 puntos; la valoración de la situación de los hogares sube 2,1 puntos, alcanzando este mes de diciembre los 88,2 puntos y la valoración del mercado de trabajo llega a 78,2 puntos, lo que supone un crecimiento respecto al mes de noviembre de 3,5 puntos (gráfico 2.1).

La evolución interanual del Índice de Situación Actual es también positiva y se incrementa 8,9 puntos. En términos relativos y comparando con los datos de diciembre de 2023, la evolución de este índice aumenta un 12,7%. Este resultado se debe a la evolución interanual positiva de sus tres componentes, la valoración de la situación económica sube 12,5 puntos, la valoración de la situación de los hogares aumenta 8,6 puntos en el último año y las opciones que ofrece el mercado de trabajo se valoran con 5,6 puntos más que en diciembre del año pasado. En términos relativos, la valoración de la situación económica crece 21,6%, el aumento de la valoración de la situación de los hogares en el último año es del 10,8% y la valoración de la situación actual del empleo está un 7,7% por encima de la valoración de diciembre de 2023 (gráfico 2.2).

La evolución trimestral de este índice vuelve a mostrar unos resultados mejores a largo plazo que intertrimestrales, que son claramente negativos. Así, la valoración de la situación económica retrocede 11,5 puntos respecto al tercer trimestre de este año, la situación de los hogares se valora 4 puntos menos y las valoraciones del mercado de trabajo descienden 8,4 puntos en los últimos 90 días. En porcentajes, la situación económica se valora 15% menos que el trimestre anterior, la valoración de la situación de los hogares desde el tercer trimestre tiene un descenso de 4,4% y la situación del mercado de trabajo baja 10,1%. En relación con el mismo trimestre de 2023, el resultado muestra una evolución positiva en los tres componentes: el índice de situación actual de la economía crece un 21,1%, la situación de los hogares muestra una subida del 15,9% y la valoración de la situación actual del empleo sube un 4% y (Gráfico 2.3).

Por último, la media anual de 2024 del Índice de Situación Actual asciende a 77 puntos, creciendo 9,1 puntos respecto a la media obtenida en 2023. La valoración de la de situación económica sube 10,9 puntos respecto a la media anual del año anterior, llegando a 67,2 puntos, la situación de los hogares también tiene un aumento en su media anual, llega a 85,3 puntos, lo que representa una subida de 13,5 puntos respecto a la media del año 2023, y la situación del empleo se valora 2,9 puntos más que el año pasado, alcanzando 78,5 puntos. Por otro lado, se observa que la media del segundo semestre sobre la situación actual de la economía es 4,8 puntos más que la media del primer semestre, esa misma diferencia es de 3,5 puntos más en el caso de la valoración de la situación actual de los hogares y, en el caso de la situación del mercado de trabajo la media del segundo trimestre es 0,4 puntos menor que la media del primer trimestre de 2024 (Gráfico 2.4).

- **El Índice de Expectativas** alcanza este mes de diciembre los 91 puntos, un resultado 3,5 puntos mayor que los registrados en el mes de noviembre, lo que representa un aumento del 4% en términos relativos. Este resultado se debe a la evolución conjunta de sus tres componentes: la valoración de la evolución de la economía en el futuro con 83,2 puntos muestra una subida de 9 puntos respecto al mes de noviembre, la valoración de la futura situación de los hogares tiene ligero descenso de 0,6 puntos, alcanzando los 106 puntos y las expectativas sobre el futuro del mercado de trabajo suben 2,1 puntos, situándose este mes de diciembre en los 83,7 puntos (gráfico 3.1).

En comparación con los datos de diciembre de 2023, la evolución interanual del Índice de Expectativas sigue la misma línea positiva que el ICC y el Índice de Situación Actual y aumenta 5,8 puntos, un 6,8% en términos relativos. En cuanto a sus componentes, respecto a diciembre del pasado año, las expectativas sobre la situación económica del país suben 7,7 puntos, la valoración de la futura situación de los hogares crece 5,2 puntos y las expectativas referidas al futuro del empleo aumentan 4,4 puntos en estos últimos doce meses. En términos relativos, el aumento de las expectativas respecto de la situación económica general es del 10,2%, la valoración del futuro de los hogares sube un 5,2% y la valoración del futuro del mercado de trabajo crece un 5,5% respecto a diciembre de 2023 (gráfico 3.2).

La evolución trimestral de los tres componentes de este índice vuelve a mostrar las mismas pautas ya descritas para el ICC y el Índice de Situación Actual: negativa en el plazo más inmediato y positiva en términos anuales. En las expectativas referidas a la situación económica en general hay un descenso de un 6% con relación al anterior trimestre de este año. En ese mismo periodo la bajada de las expectativas de la situación futura de los hogares es de un 1,3% y las expectativas respecto a la evolución del mercado de trabajo decrecen un 2,3% respecto al anterior trimestre. Sin embargo, en relación con el último trimestre de 2023 la evolución es positiva, las expectativas sobre la economía aumentan un 7,3%, las expectativas de la situación de los hogares suben 6,8% desde ese trimestre y el futuro del mercado de trabajo se valora 3,6% más que en el cuarto trimestre de 2023 (Gráfico 3.3).

La media anual de 2024 de las expectativas muestra un ascenso de 1,9 puntos respecto a la media de 2023 y este aumento es similar al de las expectativas sobre la evolución de la economía con 1,5 puntos más que en el 2023. Por su parte, la valoración de las expectativas de la situación de los hogares crece 6,1 puntos, mientras que la valoración del futuro del empleo desciende 1,9 puntos, en relación con el dato del 2023. Por otro lado, la diferencia que se observa entre los resultados del primer y segundo semestre de este año es baja, 0,3 puntos y la media del segundo semestre sobre el futuro de la economía es 0,7 puntos inferior a la del primer semestre, también el segundo semestre respecto a las expectativas del mercado de trabajo baja 2 puntos, mientras que las expectativas del futuro de los hogares crecen 1,8 puntos en el segundo trimestre (Gráfico 3.4).

- Finalmente, y como información adicional al ICC, la evolución de las expectativas en relación con los precios, los tipos de interés, las posibilidades de ahorro de los hogares y la compra de bienes duraderos muestran un desarrollo coherente con las pautas y los datos de los índices comentados hasta ahora. En términos mensuales, se observa un descenso de los temores de inflación respecto al mes de noviembre de 5,4 puntos y las expectativas sobre un futuro aumento de los tipos de interés bajan 4,2 puntos desde el pasado mes de noviembre. Por otro lado, se reducen las expectativas del ahorro en 0,4 puntos y las expectativas de consumo se mantienen exactamente igual que en el último mes. (gráfico 4.1).

En cuanto a la evolución trimestral, en este último trimestre aumentan las expectativas de consumo 0,1 punto, el ahorro de los hogares baja 1,1 puntos, los temores de inflación aumentan 11,2 puntos y las expectativas sobre subidas de tipos de interés bajan 1,8 puntos con respecto al tercer trimestre de este año. En términos relativos, el consumo crece 0,1%, el ahorro retrocede 1,3%, las expectativas sobre subidas de precios aumentan 8,1% y sobre los tipos de interés bajan 1,7%. Por su parte, con relación al mismo trimestre del 2023 las expectativas de consumo se crecen un 3,8%, las del ahorro suben 7,1%, los temores de inflación aumentan 6,6%, mientras que las expectativas de subidas de tipos de interés bajan un 24,3% en esta comparación anual (Gráfico 4.2).

Por último, los datos anuales de estos indicadores muestran resultados coherentes con los datos anuales comentados hasta ahora. Los niveles actuales de consumo y ahorro aumentan respecto a 2023, el consumo tiene una subida de 2,8 puntos y las expectativas de ahorro crecen 5,3 puntos, respecto al año anterior. Por su parte, las expectativas de inflación también suben 7,9 puntos, mientras que las perspectivas de futuras subidas de tipos de interés experimentan un descenso en este año de 38,6 puntos (Gráfico 4.3).

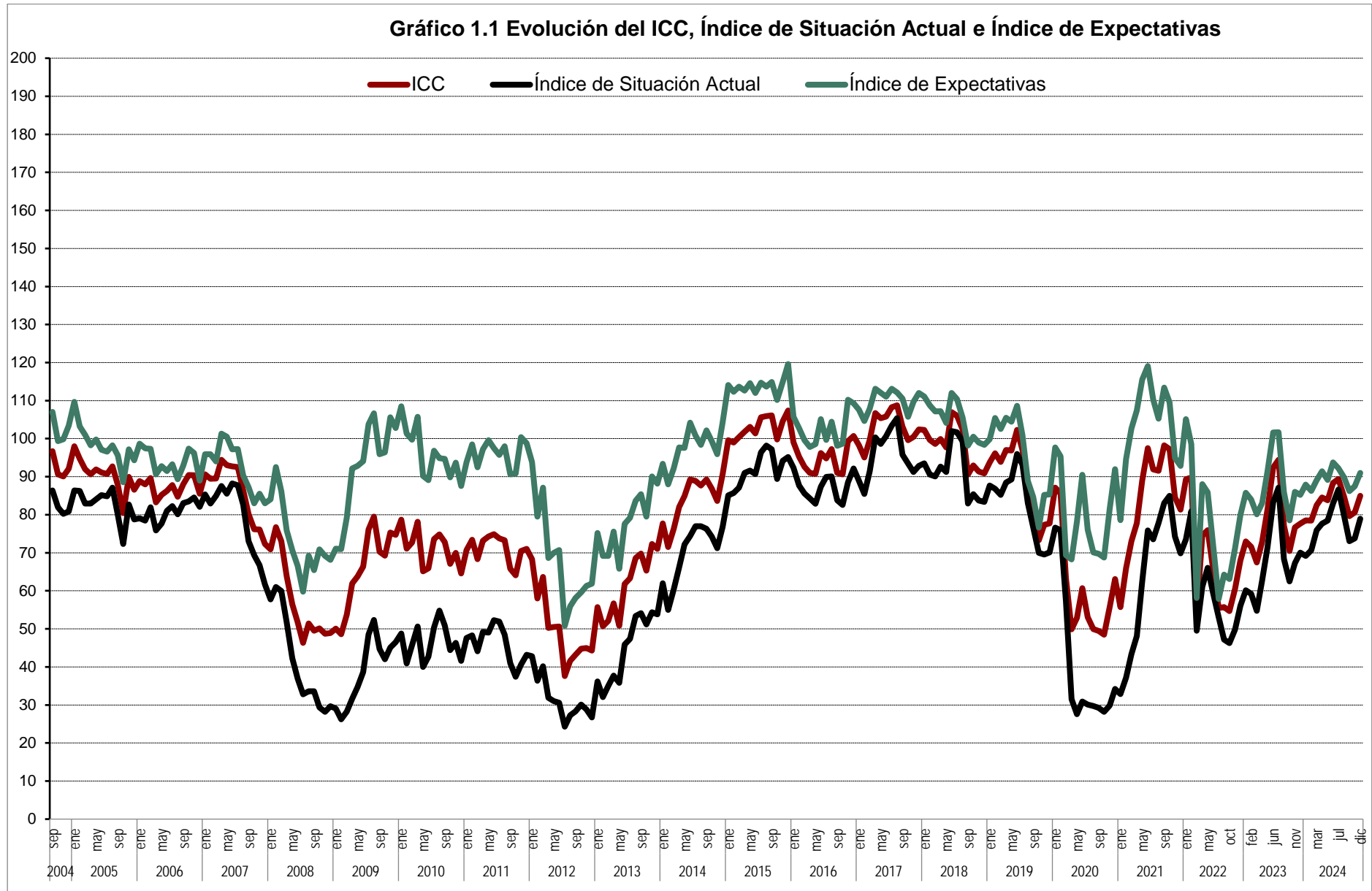



Gráfico 1.3 ICC tasa mensual (en %)



Gráfico 1.4 ICC tasa interanual (en %)

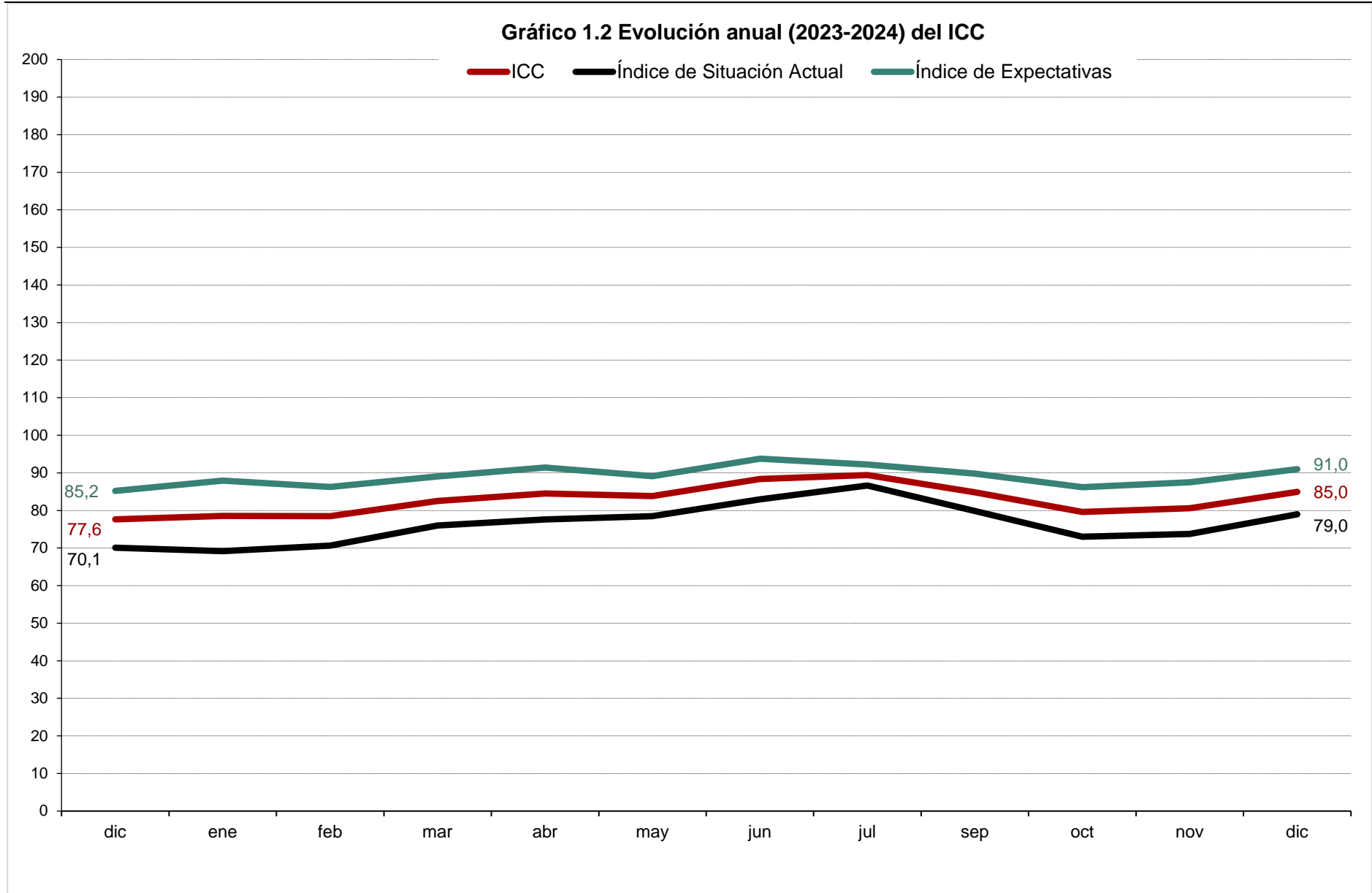

Gráfico 1.5 ICC (eje dcho.) y tasa de variación en % (eje izq.).
Base = enero 05 = 0 izq. y 100 dcha.

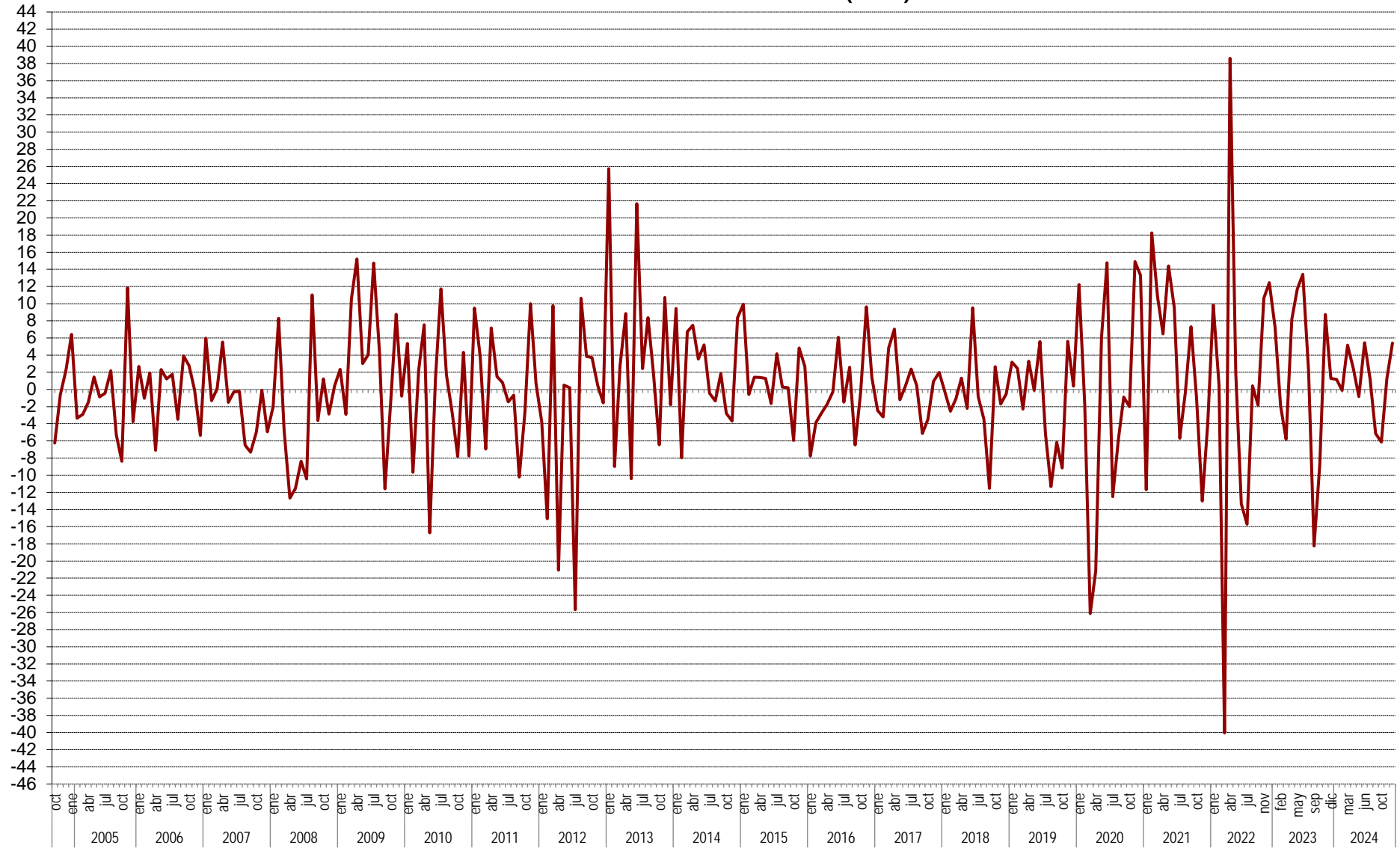

Gráfico 1.6 Evolución trimestral del ICC, Índice de Situación Actual e Índice de Expectativas



Gráfico 1.7 ICC tasa trimestral (2005-2024) %

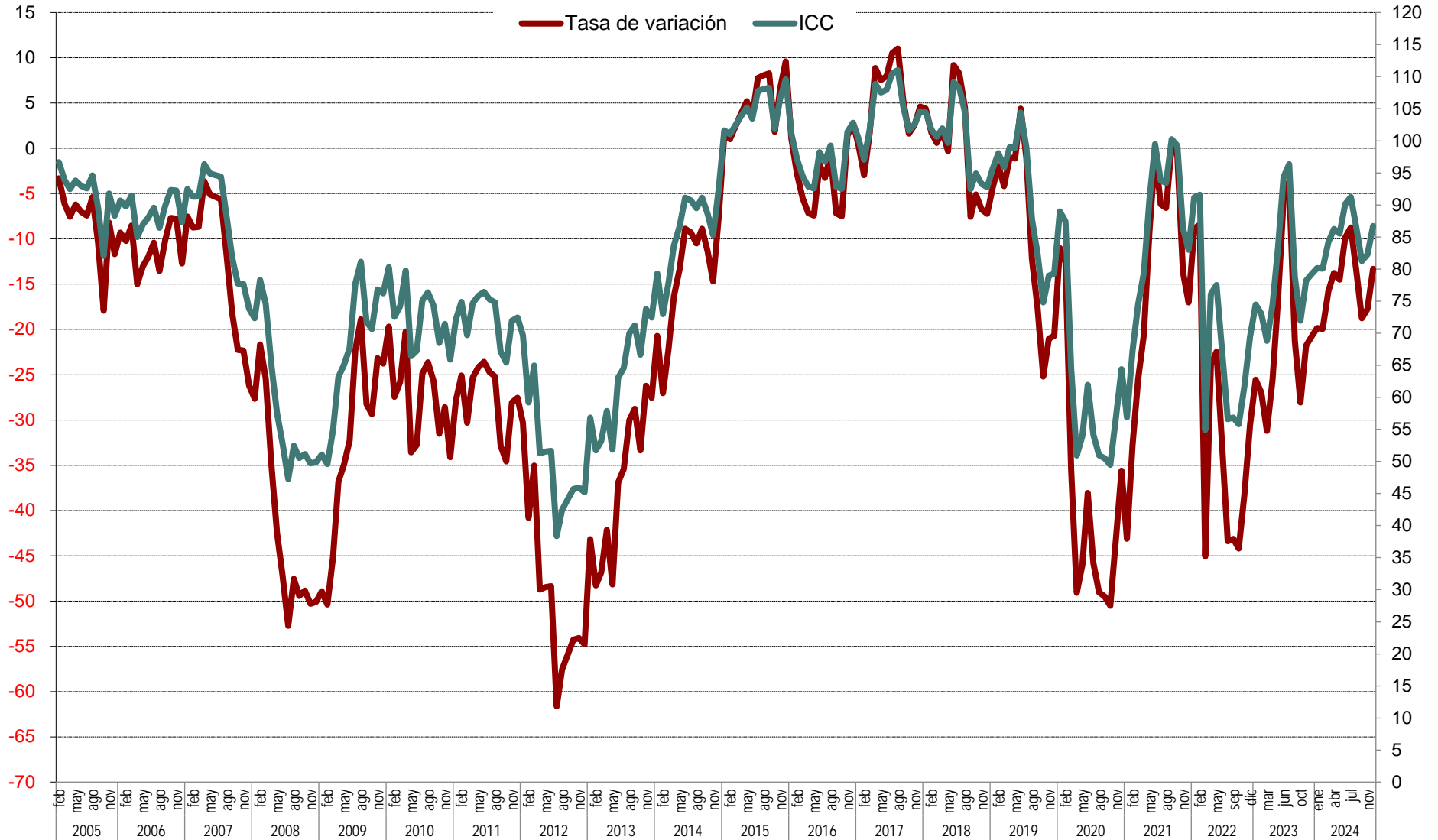

Gráfico 1.8 ICC tasa trimestral interanual (2005-2024) en %

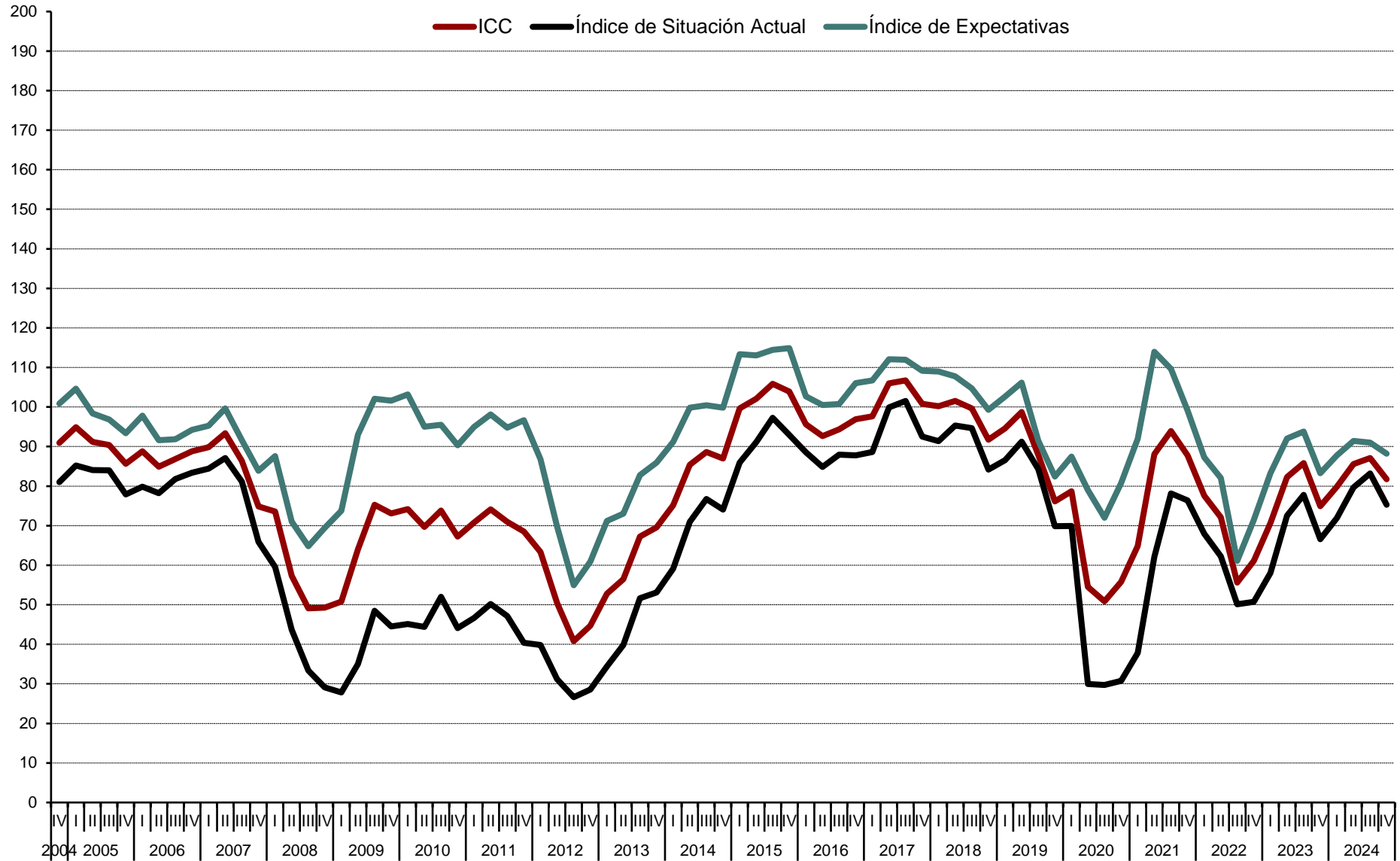

Gráfico 1.9 Evolución anual del ICC (2005-2024)

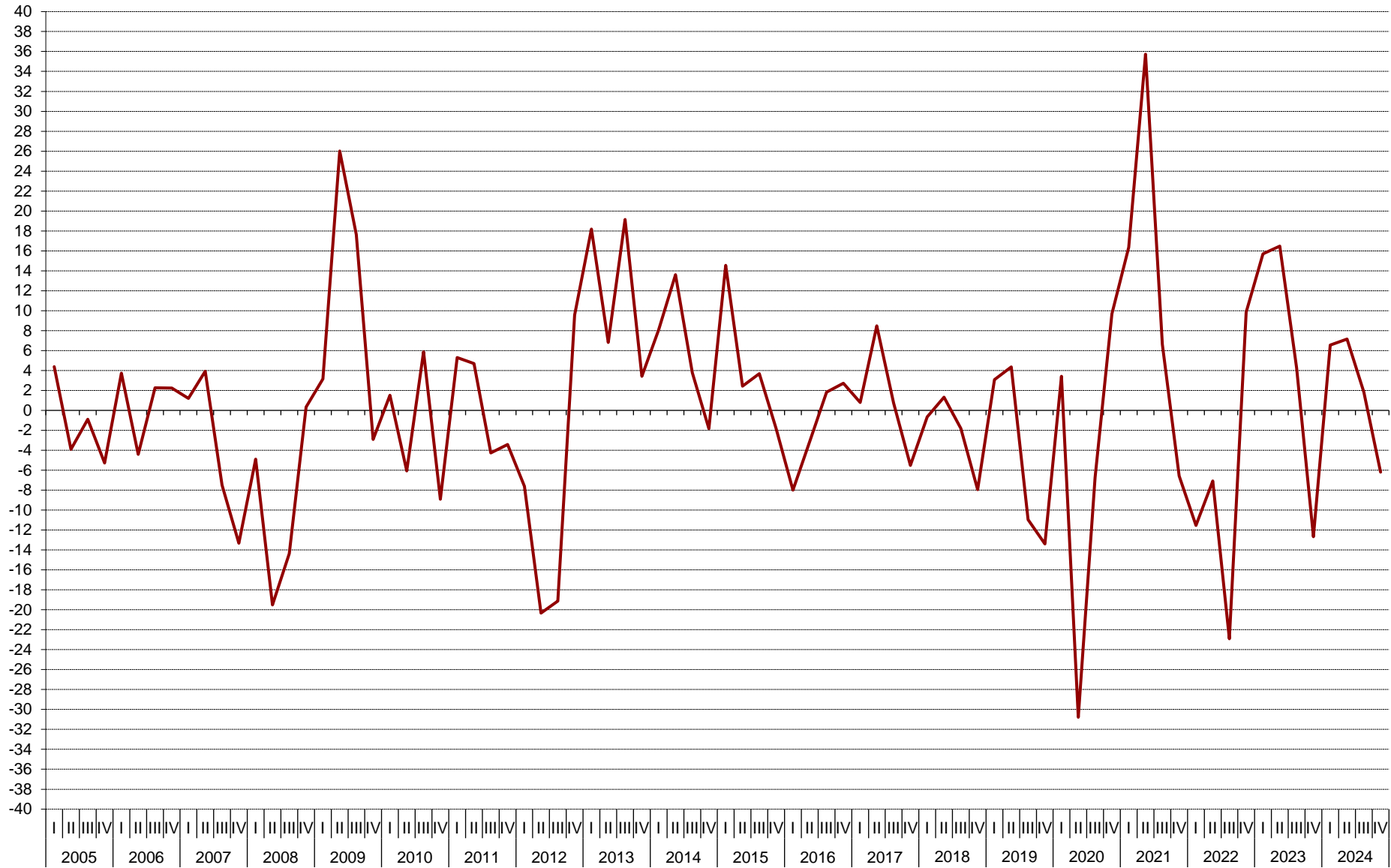

Gráfico 1.10 ICC tasa de variación media anual en %. Base 2005=0

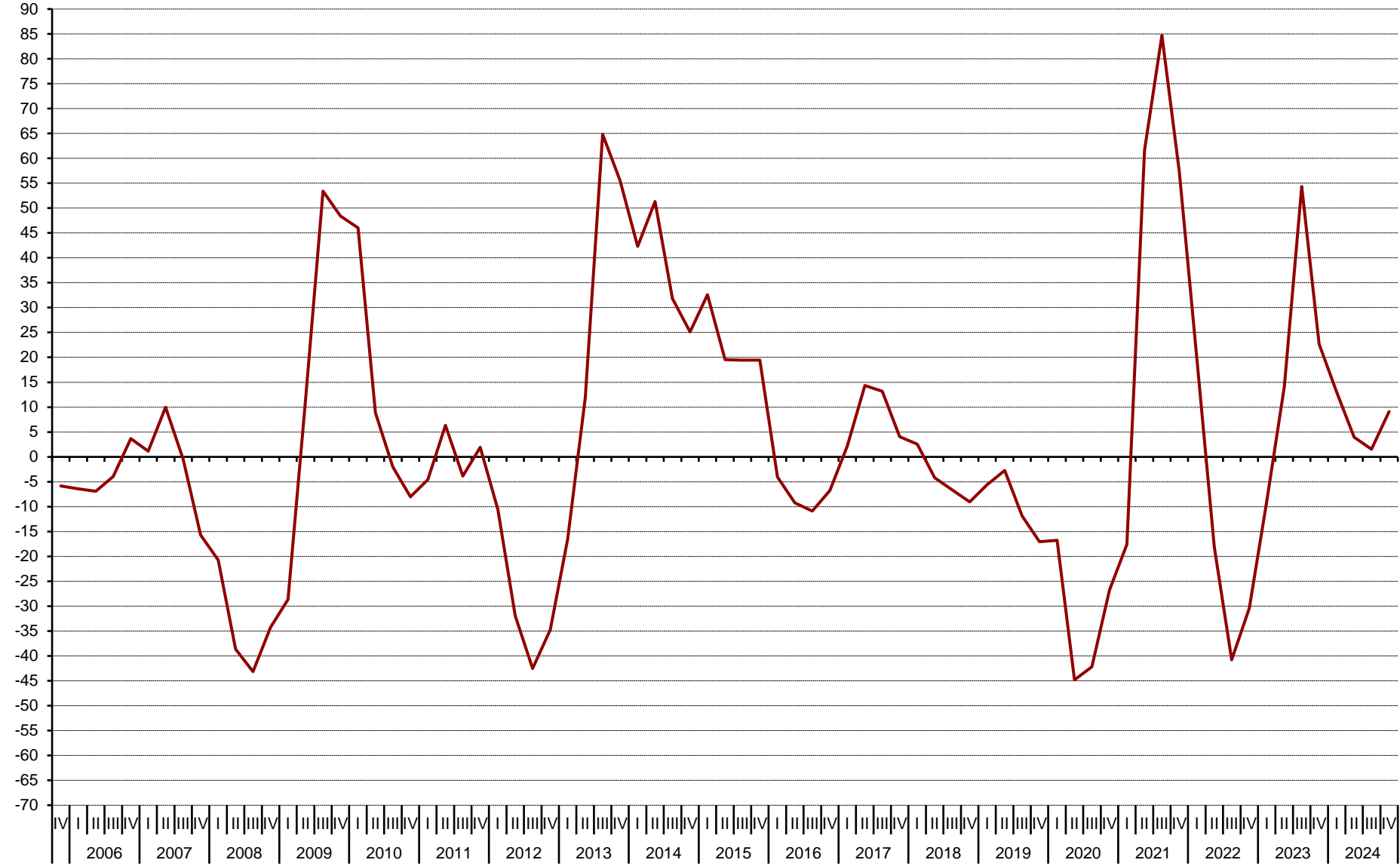

Gráfico 1.11 Evolucion semestral del ICC (2005-2024)

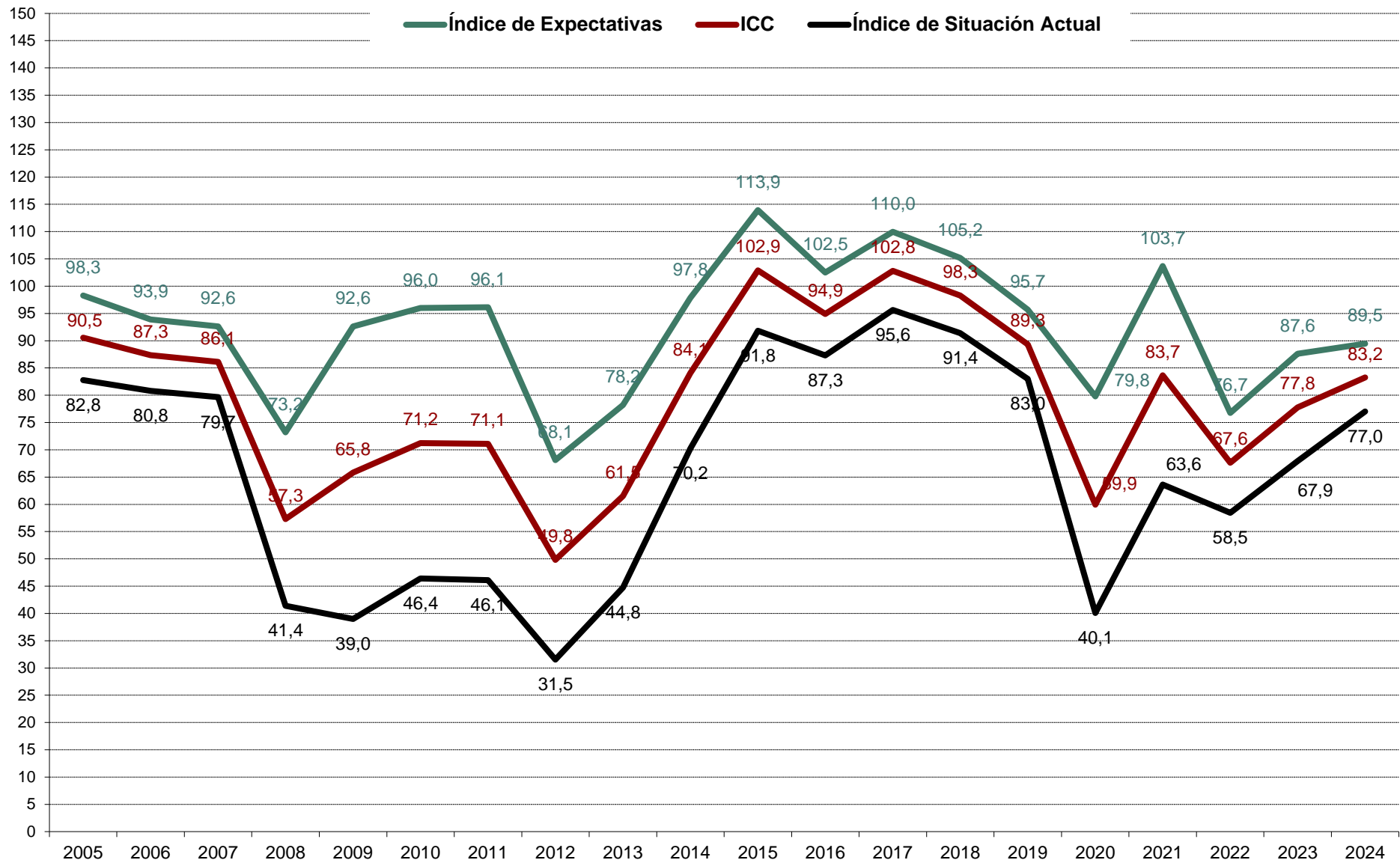

Gráfico 2.1 Valoración de la situación actual de la economía española, del hogar y del empleo

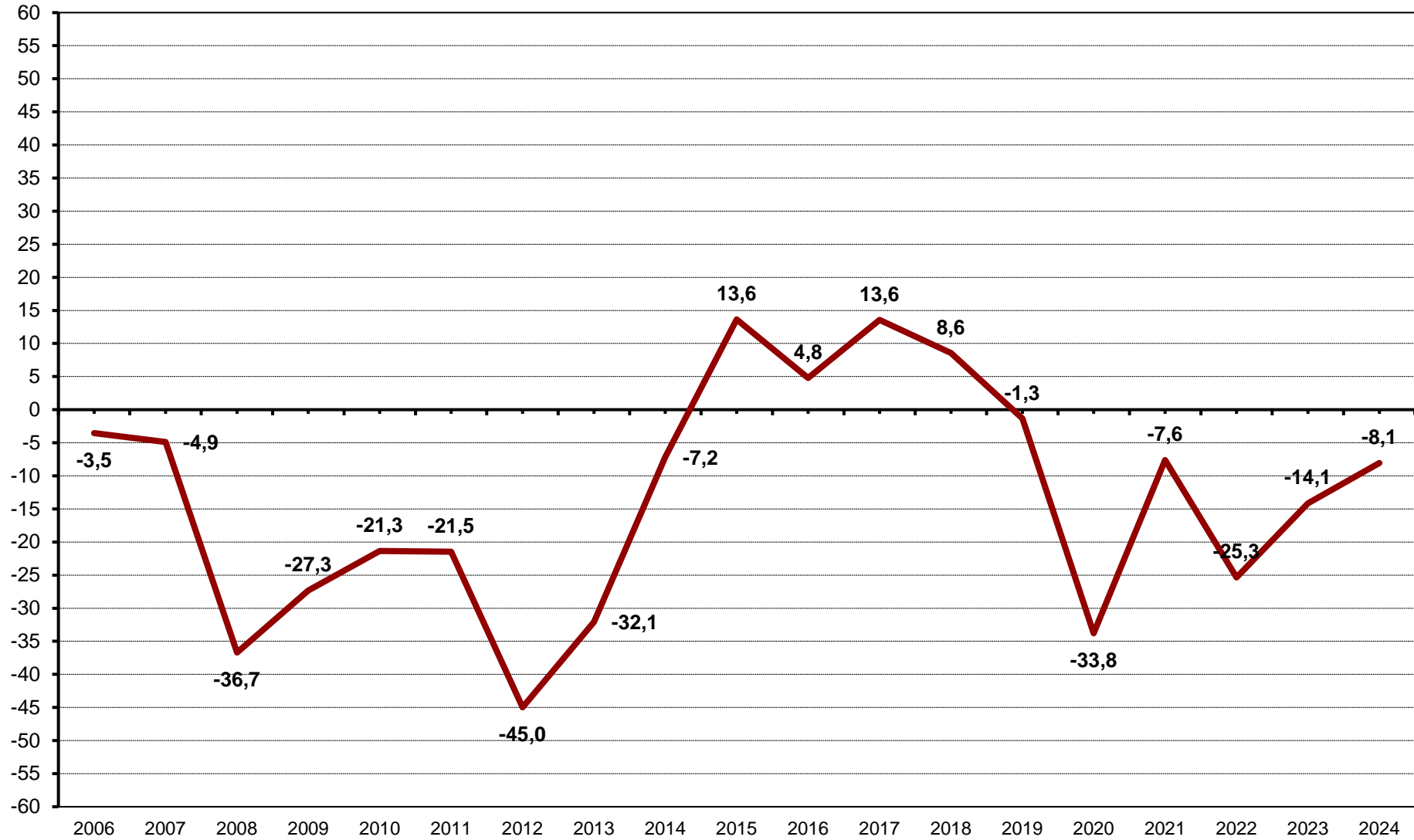

Gráfico 2.2 Evolución anual (2023-2024) del Índice de Situación Actual

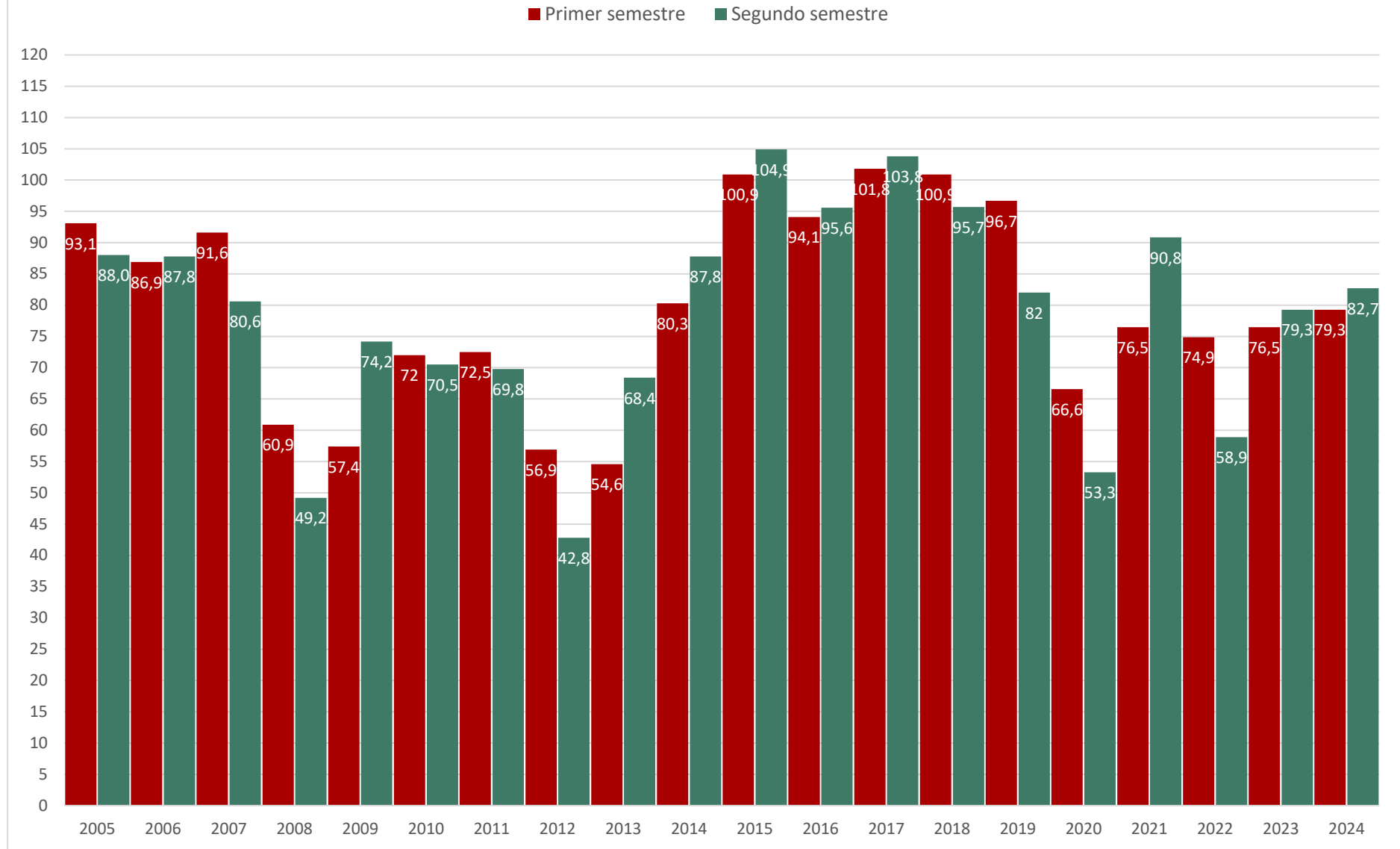

Gráfico 2.3 Evolución trimestral de la situación actual de la economía, del hogar y del empleo

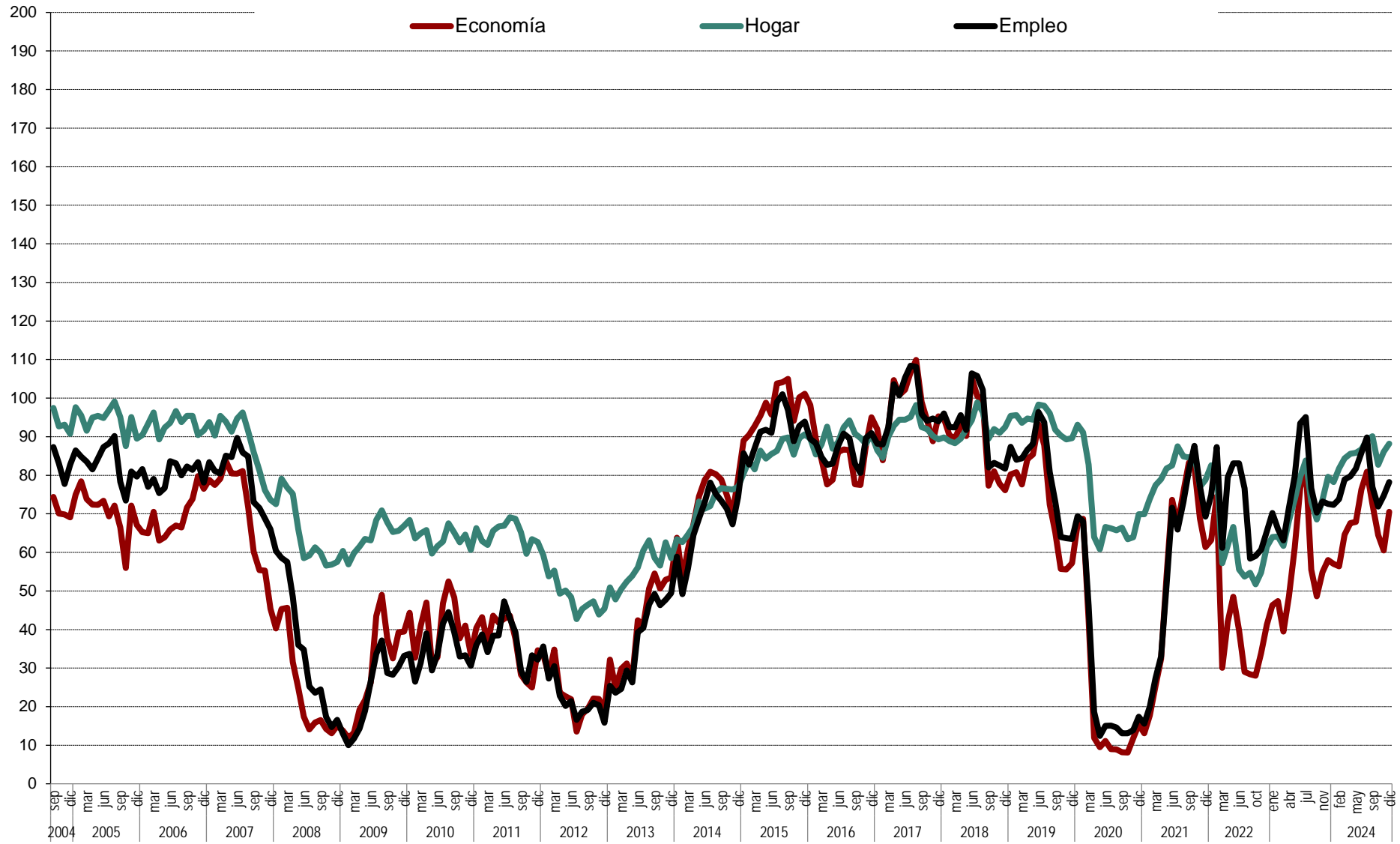

Gráfico 2.4 Evolución anual de la situación económica actual (2005-2024)

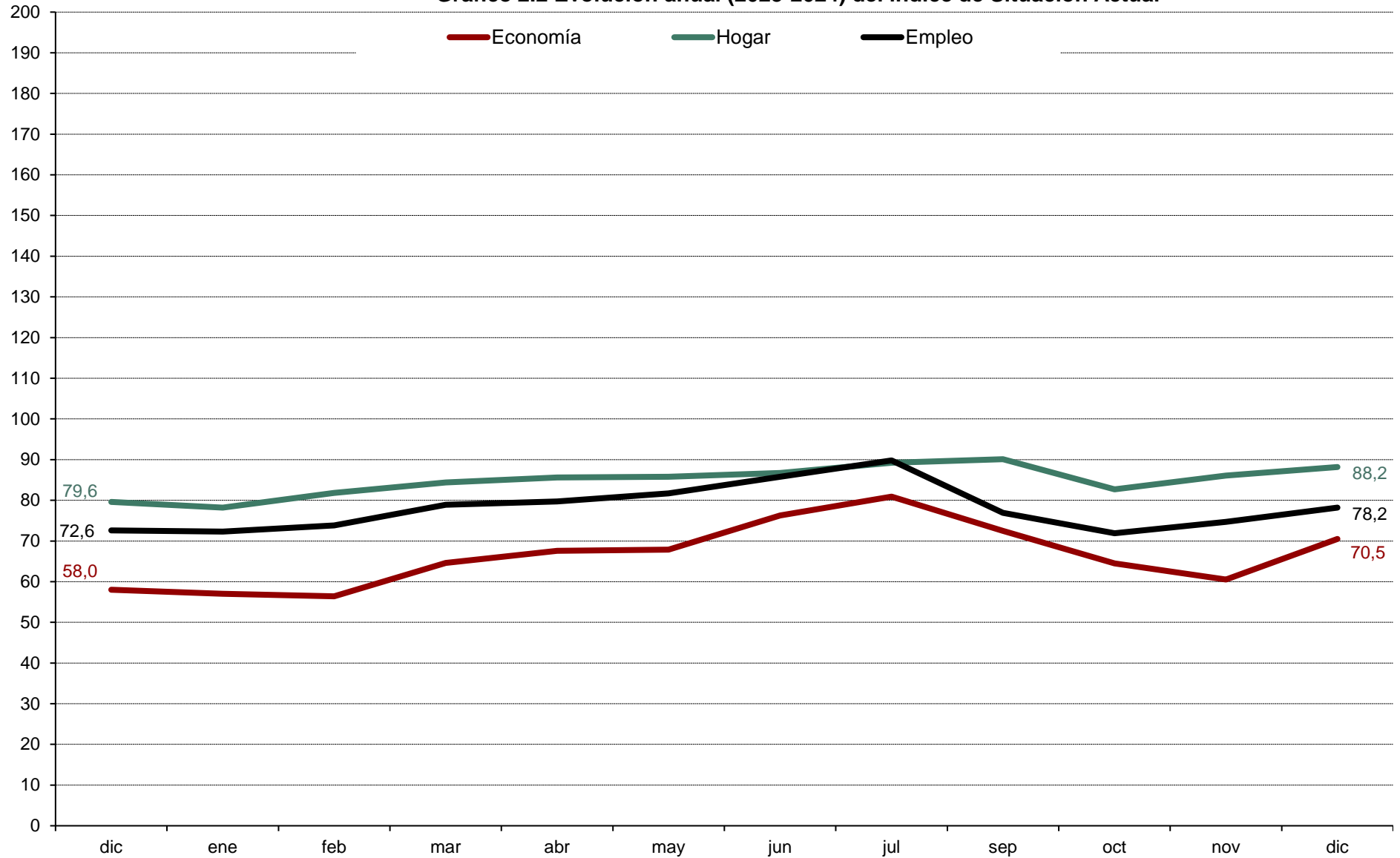

Gráfico 3.1 Evolución mensual de las expectativas

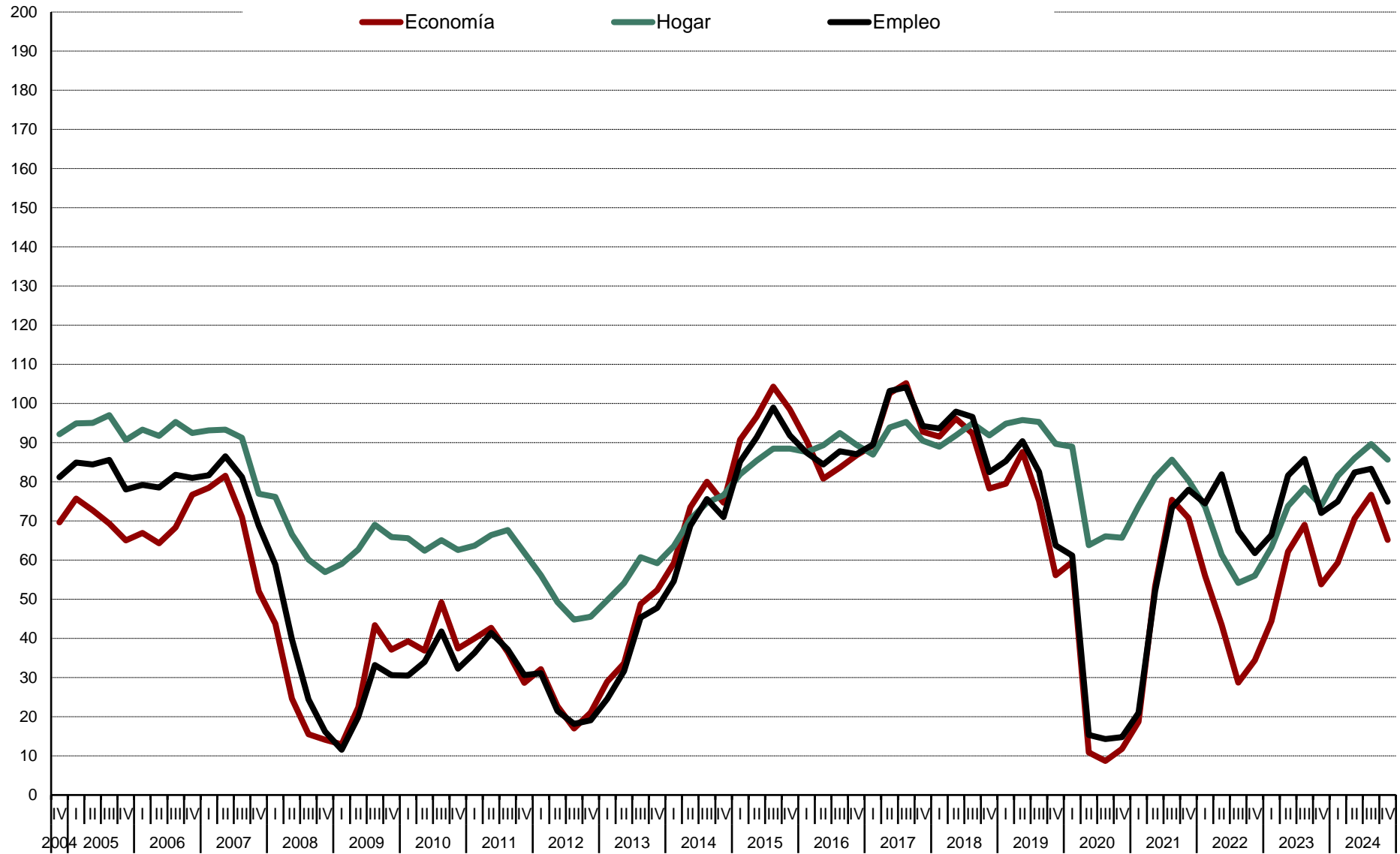

Gráfico 3.2 Evolución anual (2023-2024) de las expectativas

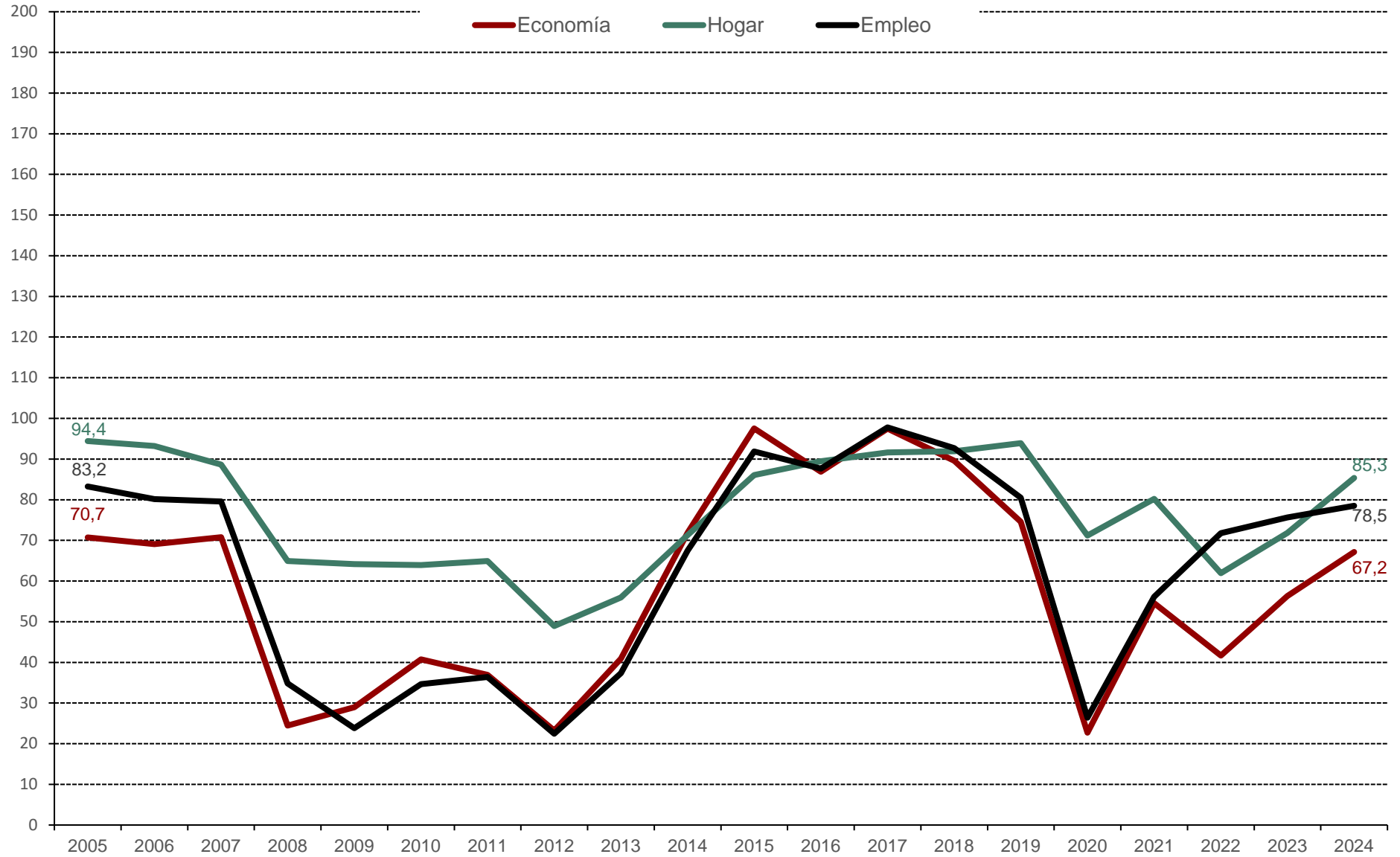

Gráfico 3.3 Evolución trimestral de las expectativas



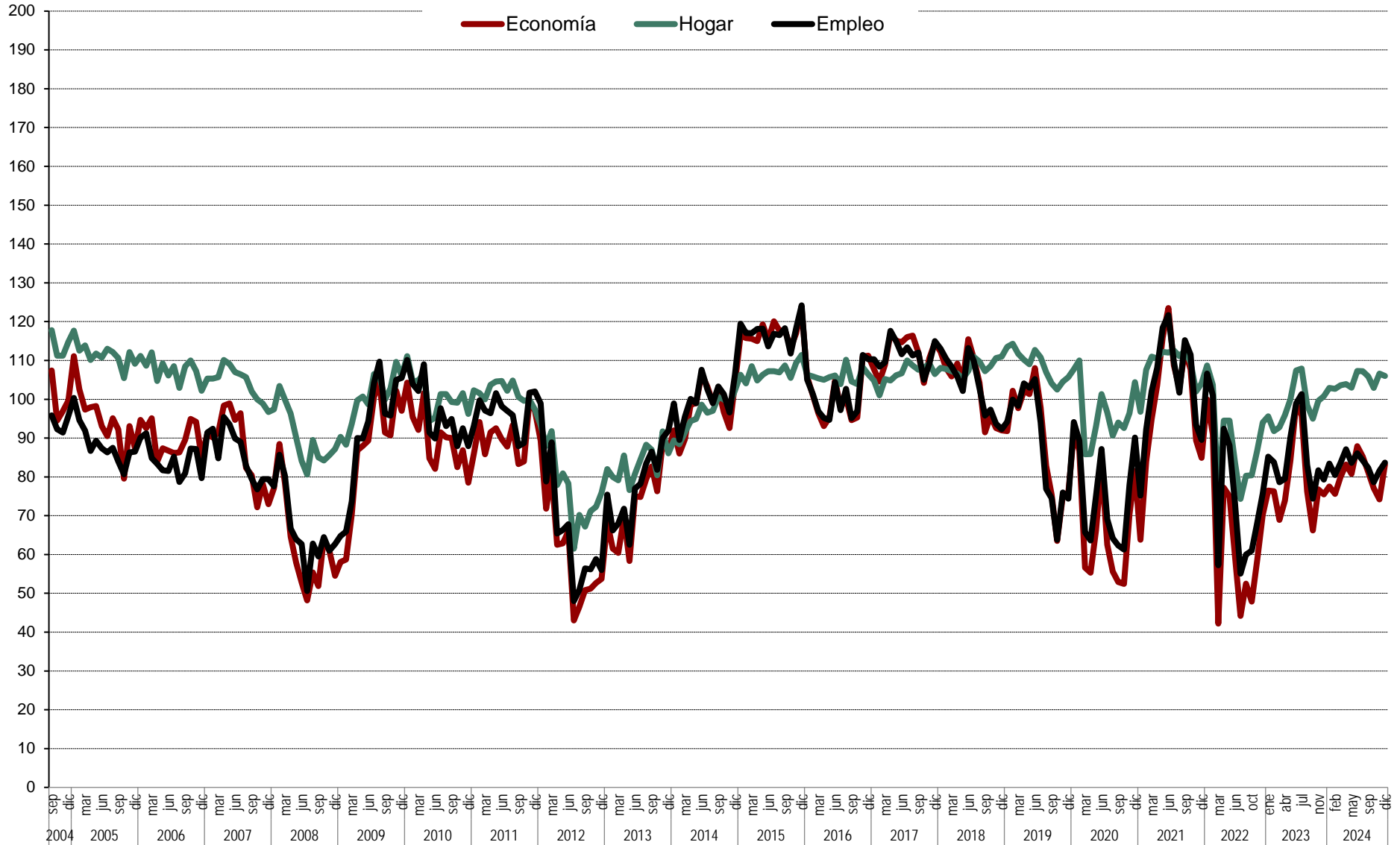

Gráfico 4.1 Evolución mensual de las expectativas sobre precios, tipo de interés, ahorro y consumo duradero

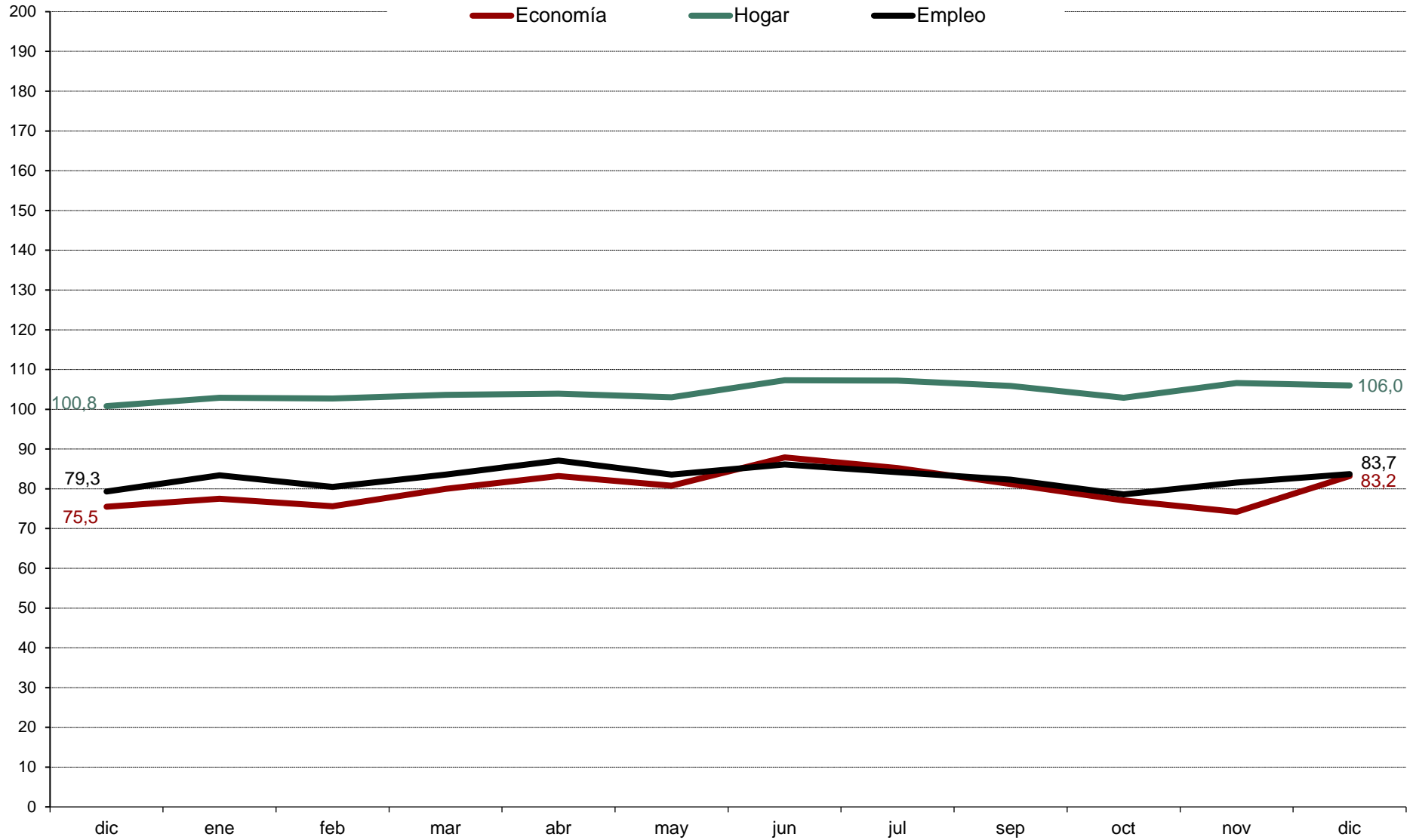
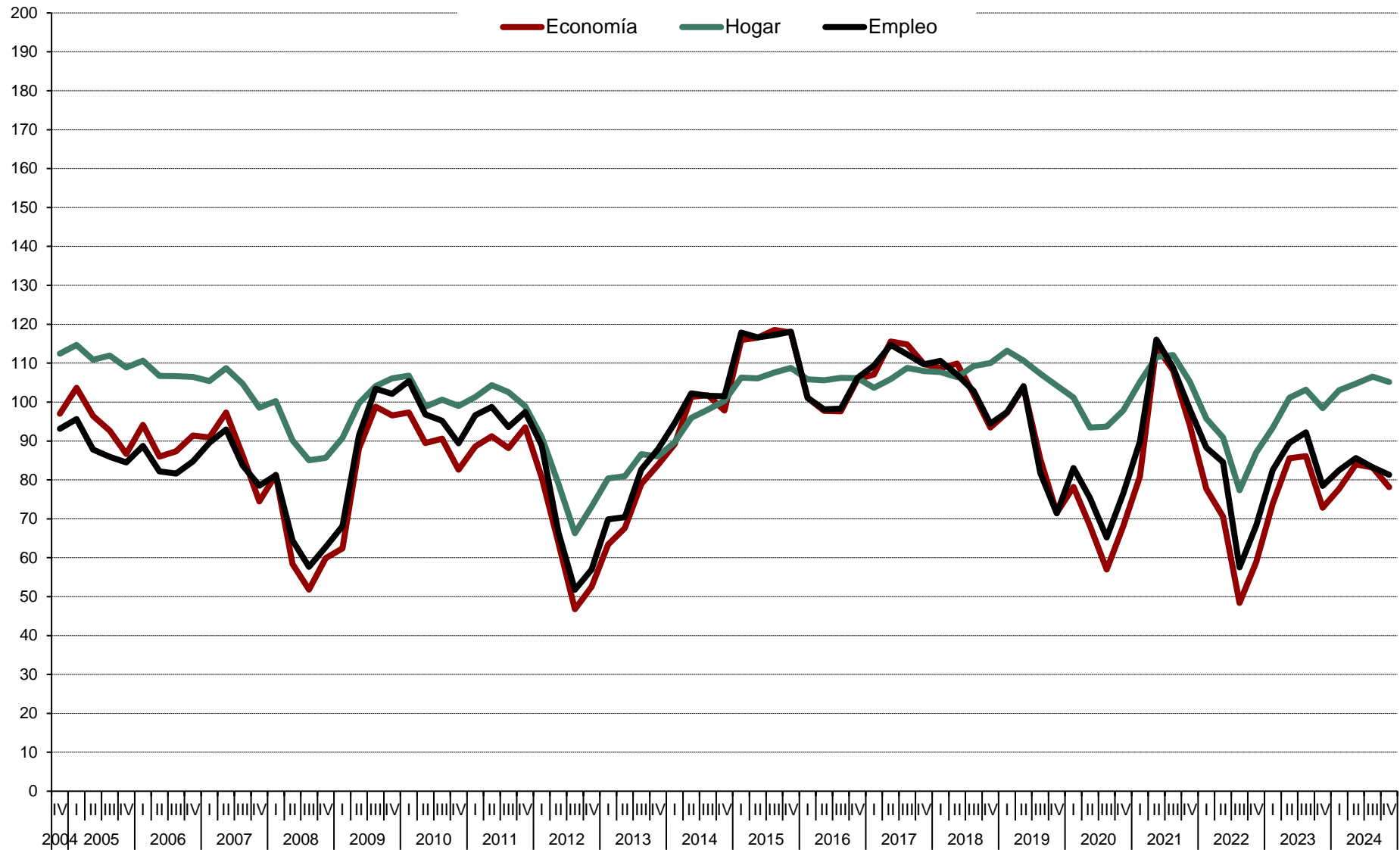

Gráfico 4.2 Evolución trimestral de las expectativas sobre precios, tipo de interés, ahorro y consumo duradero

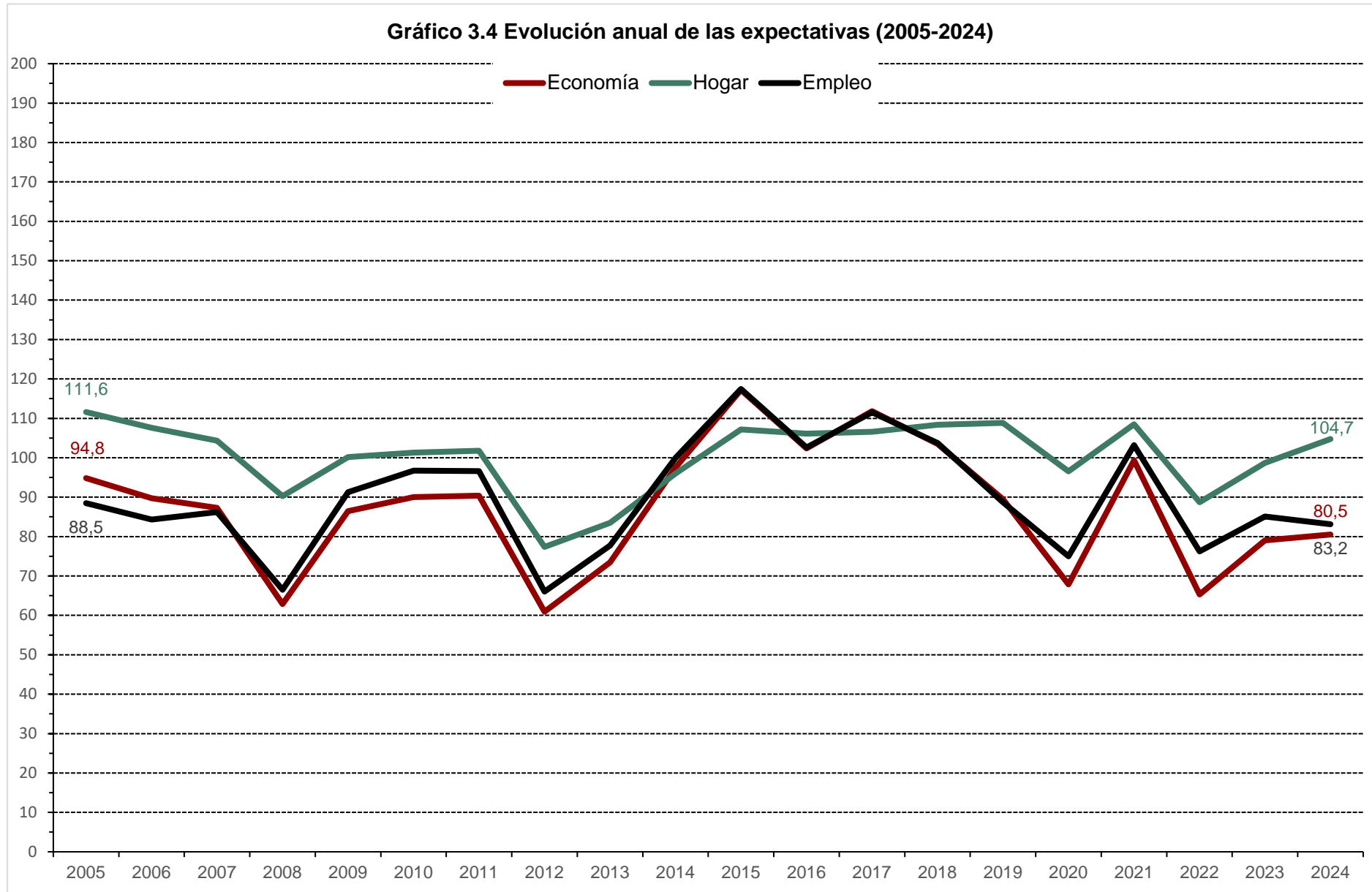

Gráfico 4.3 Evolución media anual de las expectativas sobre precios, tipo interés, ahorro y consumo duradero

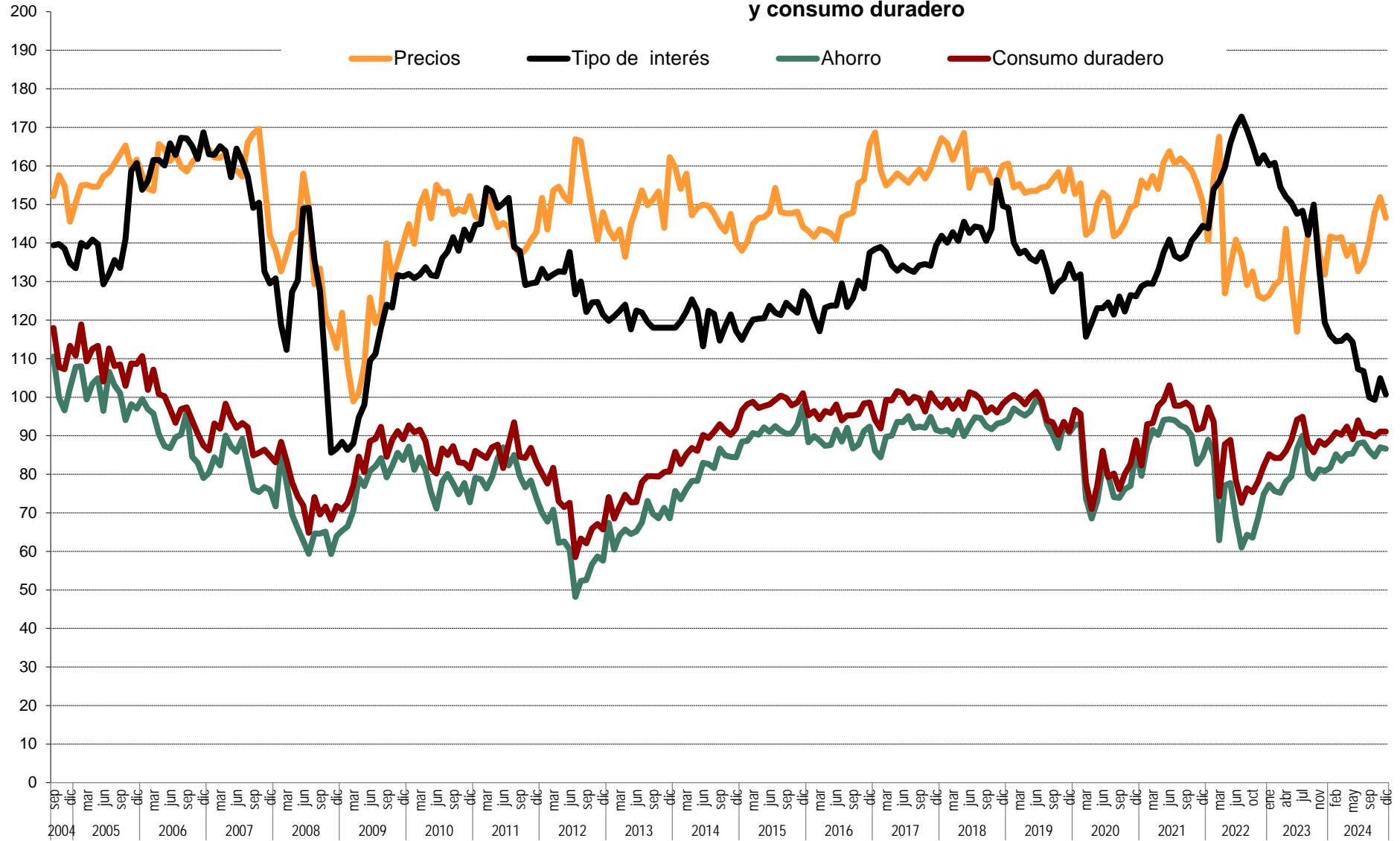
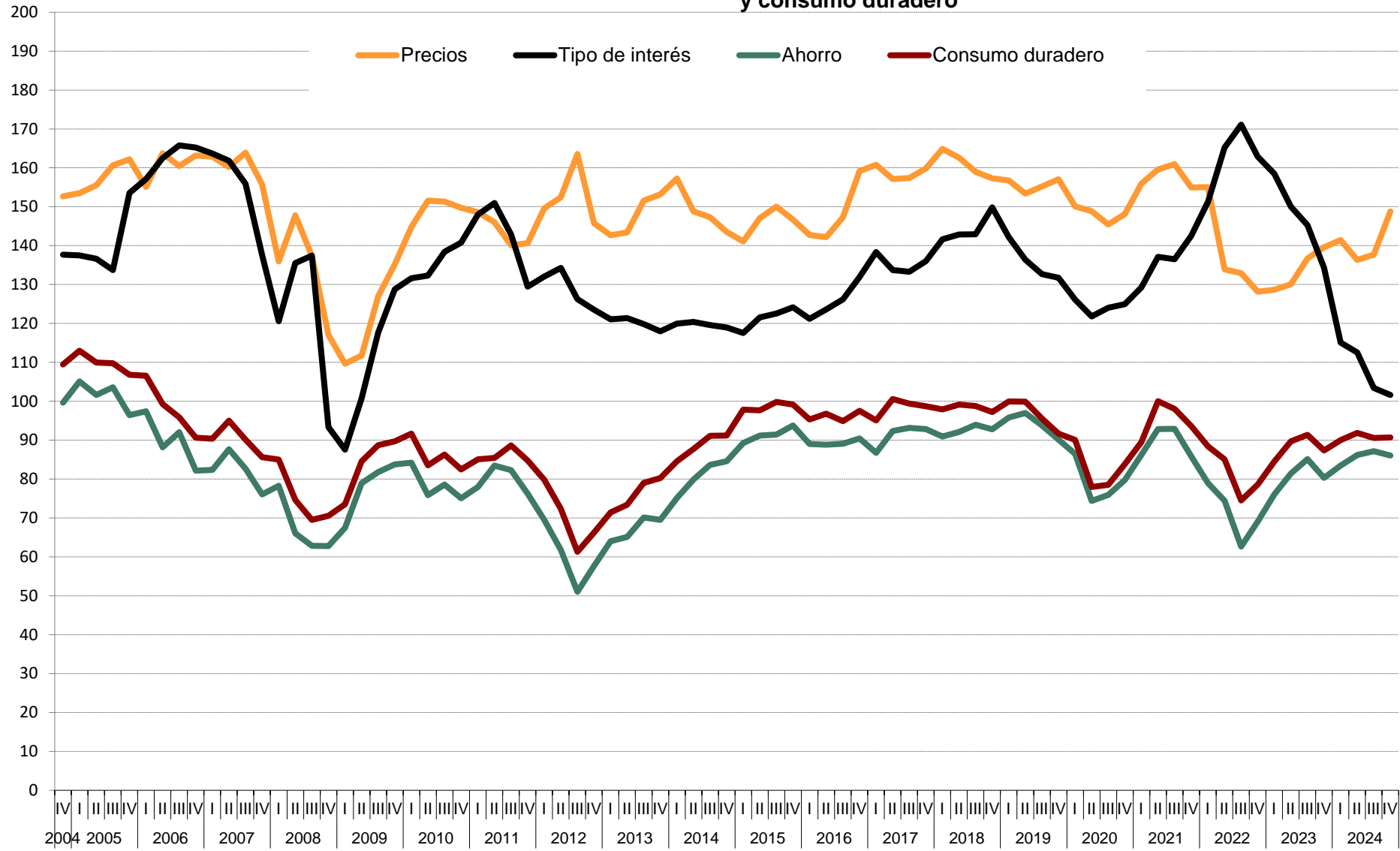