

CIS

Centro de Investigaciones Sociológicas

ÍNDICE DE CONFIANZA DEL CONSUMIDOR. MES DE DICIEMBRE

EVOLUCIÓN DE RESULTADOS

Estudio nº 3433
Diciembre 2023

El **Índice mensual de Confianza del Consumidor (ICC)** ha sido elaborado en España por el Instituto de Crédito Oficial entre los años 2004 y 2011. Desde noviembre de 2011 el ICC lo elabora el Centro de Investigaciones Sociológicas.

El ICC se calcula como media aritmética de los balances de la **situación actual** de la economía familiar, de la economía española y del empleo, respecto a la que existía hace seis meses, y de las **expectativas** respectivas para los próximos seis meses.

Tanto el ICC, como los propios índices de situación actual y de expectativas, pueden tomar valores que oscilan entre 0 y 200. Por encima de 100, indica una percepción positiva de los consumidores y por debajo de 100 una percepción negativa.

En el siguiente enlace se puede consultar una explicación más detallada del ICC y su metodología:

http://www.cis.es/cis/opencms/ES/13_Indicadores/Indicadores/ICC/index.jsp

Comentarios al ICC del mes de diciembre de 2023

	Dic 2022	Ene 2023	Feb 2023	Mar 2023	Abr 2023	May 2023	Jun 2023	Jul 2023	Sep 2023	Oct 2023	Nov 2023	Dic 2023
ÍNDICE DE CONFIANZA CONSUMIDOR	68,0	73,0	71,6	67,4	73,0	81,5	92,4	94,4	77,2	70,5	76,7	77,6
ÍNDICE DE SITUACIÓN ACTUAL	56,1	60,2	59,2	54,8	62,8	71,5	83,2	87,1	68,4	62,5	67,3	70,1
ÍNDICE DE EXPECTATIVAS	80,0	85,8	84,0	80,1	83,1	91,5	101,6	101,7	86,0	78,5	86,0	85,2

- El ICC del mes de diciembre se sitúa en 77,6 puntos, lo que representa 1 punto más que el dato del mes anterior. Este aumento del índice se debe a la evolución de sus dos componentes: por un lado, la valoración de la situación actual sube 2,8 puntos y, por otro, la valoración de las expectativas se baja ligeramente 0,8 puntos, respecto al mes de noviembre. El incremento intermensual del ICC en términos relativos es del 1,3%. En el caso de la valoración de la situación actual, la mejora es de un 4,2% y la valoración de las expectativas de futuro decrece un 1% este mes (gráfico 1.1).

En relación con el mes de diciembre del año anterior la evolución interanual del ICC es positiva: aumenta en 9,6 puntos. Esta mejora es debida al aumento de 14 puntos de la valoración de la situación actual en el último año y a una mejora de 5,2 puntos en las expectativas de futuro respecto a diciembre de 2022. En términos porcentuales, el aumento del ICC es todavía mayor, aumenta un 14,1% desde el mes de diciembre del pasado año, como resultado de la mejora del 24,9% en la valoración de la situación actual y del 6,5% en la valoración de las expectativas en los últimos doce meses (gráfico 1.2).

Expresado como tasa de variación mensual, como ya se ha visto, el ICC ha aumentado en diciembre 0,013 respecto al pasado mes de noviembre y la tasa de variación interanual ha crecido 0,141 con relación al mismo mes de 2022. Por otro lado, el ICC se encuentra 20,8 puntos por debajo del resultado de enero de 2005, en el que alcanzó 98 puntos, mientras que hace un año la diferencia se encontraba 30,6 puntos por detrás del dato de enero de 2005 (gráficos 1.3, 1.4 y 1.5).

La evolución trimestral es negativa en el corto plazo y claramente positiva en términos anuales. En el cuarto trimestre de este año, el ICC cae un 12,7% respecto al registrado en el trimestre anterior. Este descenso se debe a la bajada de 14,4 del Índice de Situación Actual y al retroceso del Índice de Expectativas que registra una reducción del 11,3%. Con relación al cuarto trimestre del pasado año 2022 los datos actuales suponen un incremento de 13,9 puntos en el ICC, un 22,7% en tasa trimestral interanual, como resultado del aumento de 15,9 puntos en la valoración de la situación actual y de 11,8 puntos en las expectativas de futuro. En términos relativos la mejora es mayor, la situación actual se valora 31,3% más que el mismo trimestre del 2022 y las expectativas crecen 16,6% respecto al último trimestre del pasado año (Gráficos 1.6, 1.7 y 1.8).

Por último, la media anual del ICC en 2023 es de 77,8 puntos. El resultado de este año es 10,2 puntos mayor que el dato obtenido el pasado 2022. La media anual del ICC de este año se encuentra 27,9 puntos por encima del mínimo histórico de la serie que se obtuvo en 2012 con 49,8 puntos y 25,1 puntos por debajo del máximo histórico que se obtuvo en 2015 con 102,9 puntos. Comparando con 2020, este año alcanza 17,8 puntos más que en ese año, que obtuvo 59,9 puntos. Analizando por semestres, en el segundo semestre de 2023 el ICC es 2,8 puntos mayor que el primer semestre. Así mismo, el primer semestre de este año también tuvo un aumento de 17,6 puntos con respecto al segundo semestre del 2022 y comparando los dos últimos semestres del pasado año y de 2023, el incremento del ICC es de 20,4 puntos (Gráfico 1.9, 1.10 y 1.11).

- **El Índice de la Situación Actual** alcanza este mes 70,1 puntos, con un aumento de 2,8 puntos en relación con el obtenido el mes de noviembre. Esto supone un crecimiento en términos relativos del 4,2%, reflejo de la evolución de sus tres componentes: la valoración de la situación económica actual sube 3,1 puntos respecto al mes de noviembre, situándose en 58 puntos; la valoración de la situación de los hogares crece 5,9 puntos, alcanzando los 79,6 puntos, mientras que la valoración del mercado de trabajo llega a 72,6 puntos, lo que supone un leve descenso respecto a noviembre de 0,6 puntos (gráfico 2.1).

No obstante, comparando con los datos de diciembre de 2022, la evolución es más positiva y la valoración de la situación actual aumenta 14 puntos, lo que en términos relativos supone un aumento del 24,9% respecto al mismo mes del año 2022. Este resultado se debe a la evolución positiva de la valoración de sus tres componentes, la situación económica crece 16,7 puntos, la valoración de la situación en los hogares mejora 18,1 puntos y las opciones que ofrece el mercado de trabajo se valoran con 7,1 puntos más que en diciembre del año pasado. El crecimiento en términos relativos es mayor, un 40,4% crece la valoración de la situación económica actual, el 29,4% aumenta la valoración de la situación de los hogares y la valoración de la situación actual del empleo está un 10,8% por encima de la valoración de diciembre de 2022 (gráfico 2.2).

La evolución trimestral de este índice vuelve a mostrar unos resultados mejores a largo plazo que intertrimestrales, que son claramente negativos. Así, la valoración de la situación económica retrocede 15,2 puntos respecto al tercer trimestre de este año, la situación de los hogares se valora 4,5 puntos menos y las valoraciones del mercado de trabajo descienden 13,8 puntos en los últimos 90 días. En porcentajes los datos varían, la situación económica se valora 22% menos que el trimestre anterior, la valoración de la situación de los hogares desde el tercer trimestre tiene un descenso de 5,8% y la situación del mercado de trabajo baja 16,1% y. En relación con el mismo trimestre de 2022, el resultado muestra una evolución positiva en los tres componentes: el índice de situación actual de la economía crece un 56,5%, la situación de los hogares muestra una subida del 32% y la valoración de la situación actual del empleo sube un 16,6% y (Gráfico 2.3).

Por último, la media anual de 2023 del Índice de Situación Actual asciende a 67,9 puntos, creciendo 9,5 puntos respecto a la media obtenida en 2022. La valoración de la de situación económica sube 14,6 puntos respecto a la media anual del año anterior, llegando a 56,3 puntos, la situación de los hogares también tiene un aumento en su media anual, llega a 71,8 puntos, lo que representa un retroceso de 9,9 puntos respecto a la media del año 2022, y la situación del empleo se valora 3,9 puntos más que el año pasado, alcanzando 75,6 puntos. Por otro lado, se observa que la media del segundo semestre sobre la situación actual de la economía es 6,6 puntos más que la media del primer semestre, esa misma diferencia es de 7,2 puntos más en el caso de la situación actual de los hogares y, en el caso de la situación del mercado de trabajo la media del segundo trimestre es 3,5 mayor que el primer trimestre de 2023 (Gráfico 2.4).

- El **Índice de Expectativas** alcanza este mes de diciembre los 85,2 puntos, un resultado ligeramente menor que los 86 puntos registrados el mes de noviembre y se sitúa con 0,8 puntos menos. Este resultado se debe a la evolución de sus tres componentes: la valoración de la evolución de la economía en el futuro con 75,5 puntos muestra una bajada de 1,3 puntos respecto a noviembre, la valoración de la futura situación de los hogares presenta una subida de 1,2 puntos alcanzando los 100,8 puntos y las expectativas sobre el futuro del mercado de trabajo retroceden en 2,4 puntos, situándose este mes de diciembre en los 79,3 puntos (gráfico 3.1).

En comparación con los datos de diciembre de 2022, la evolución interanual del Índice de Expectativas sigue la misma línea positiva que el ICC y el Índice de Situación Actual y aumenta en 5,2 puntos, un 6,5% en términos relativos. En cuanto a sus componentes, respecto a diciembre del pasado año las expectativas sobre la situación económica del país mejoran 5,3 puntos, la valoración de la futura situación de los hogares muestra una mejora de 6,8 puntos y las expectativas referidas al futuro del empleo se incrementan 3,6 puntos en estos doce meses. En términos relativos, el aumento de las expectativas respecto de la situación económica general es del 7,5%, la valoración del futuro de los hogares mejora en un 7,2% y la valoración del futuro del mercado de trabajo experimenta una subida del 4,8% respecto a diciembre de 2022 (gráfico 3.2).

La evolución trimestral de los tres componentes de este índice vuelve a mostrar las mismas pautas ya descritas para el ICC y el Índice de Situación Actual: negativa en el plazo más inmediato y positiva en términos anuales. En las expectativas referidas a la situación económica en general hay un descenso de un 15,4% con relación al anterior trimestre de este año. En ese mismo periodo la bajada de las expectativas de la situación futura de los hogares es de un 4,6% y las expectativas respecto a la evolución del mercado de trabajo decrecen un 14,9% respecto al anterior trimestre. En relación con el último trimestre de 2022 la evolución es positiva, las expectativas sobre la economía aumentan un 23,7%, las expectativas de la situación de los hogares suben 13,1% desde ese trimestre y el futuro del mercado de trabajo se valora 14,9% más que en el cuarto trimestre de 2022 (Gráfico 3.3).

La media anual de 2023 de las expectativas muestra un ascenso de 10,8 puntos respecto a la media de 2022 y este aumento es más acusado en las expectativas sobre la evolución de la economía con 13,7 puntos más que en el 2022. Por su parte, la valoración de las expectativas de la situación de los hogares crece 10 puntos y la valoración del futuro del empleo sube 8,9 puntos, en relación con el dato del 2022. Por otro lado, la diferencia que se observa entre los resultados del primer y segundo semestre de este año es baja, la media del segundo semestre sobre el futuro de la economía es 1,6 puntos inferior a la del primer semestre, también el segundo semestre respecto a las expectativas del mercado de trabajo baja 2,1 puntos, mientras que las expectativas del futuro de los hogares crecen 3,1 puntos en el segundo trimestre (Gráfico 3.4).

- Finalmente, y como información adicional al ICC, la evolución de las expectativas en relación con los precios, los tipos de interés, las posibilidades de ahorro de los hogares y la compra de bienes duraderos muestra un desarrollo coherente con las pautas y los datos de los índices comentados hasta ahora. En términos mensuales, se observa un suave descenso en las expectativas de ahorro de 0,5 puntos respecto al mes de noviembre y las expectativas de consumo también bajan 1,1 puntos. Por otro lado, bajan también los temores de inflación respecto al mes de noviembre en 5,7 puntos y las expectativas sobre un futuro aumento de los tipos de interés descienden 14 puntos desde el mes de noviembre (gráfico 4.1).

La evolución trimestral sigue la misma pauta que los índices anteriores, vuelve a mostrar unos resultados negativos a corto plazo y positivos en términos anuales. En este último trimestre decrecen las expectativas de consumo 4 puntos, el ahorro de los hogares baja 4,8 puntos, los temores de inflación se suben 2,9 puntos y las expectativas de subidas de tipos de interés bajan 11 puntos con respecto al tercer trimestre de este año. En términos relativos, el consumo desciende 4,4%, el ahorro retrocede 5,7%, las expectativas sobre subidas de precios aumentan 2,1% y sobre los tipos de interés bajan 7,6%. Por su parte, con relación al mismo trimestre del 2022 las expectativas de consumo se crecen un 11,2%, las del ahorro suben 16,3% y los temores de inflación aumentan 8,9%, mientras que las expectativas de subidas de tipos de interés bajan un 17,6% en esta comparación anual (Gráfico 4.2).

Por último, los datos anuales de estos indicadores muestran resultados coherentes con los datos anuales comentados hasta ahora. Los niveles actuales de consumo y ahorro aumentan respecto a 2022. El consumo tiene una subida de 5,7 puntos y las expectativas de ahorro crecen 8,3 puntos, respecto al año anterior. Por su parte, las expectativas de inflación bajan 4,4 puntos y las perspectivas de futuras subidas de tipos de interés experimentan un descenso en este año de 14,7 puntos (Gráfico 4.3).

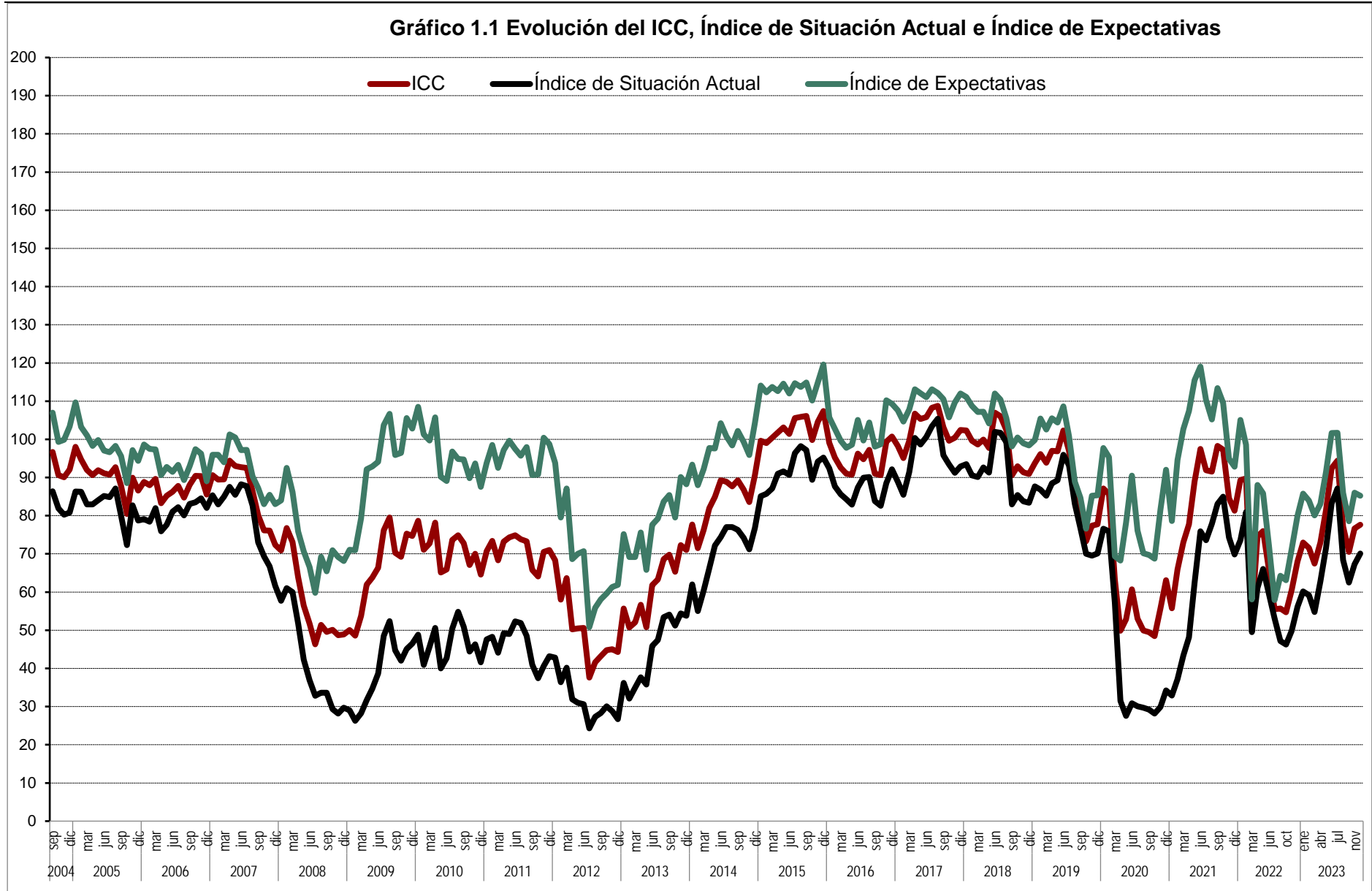



Gráfico 1.3 ICC tasa mensual (en %)



Gráfico 1.4 ICC tasa interanual (en %)

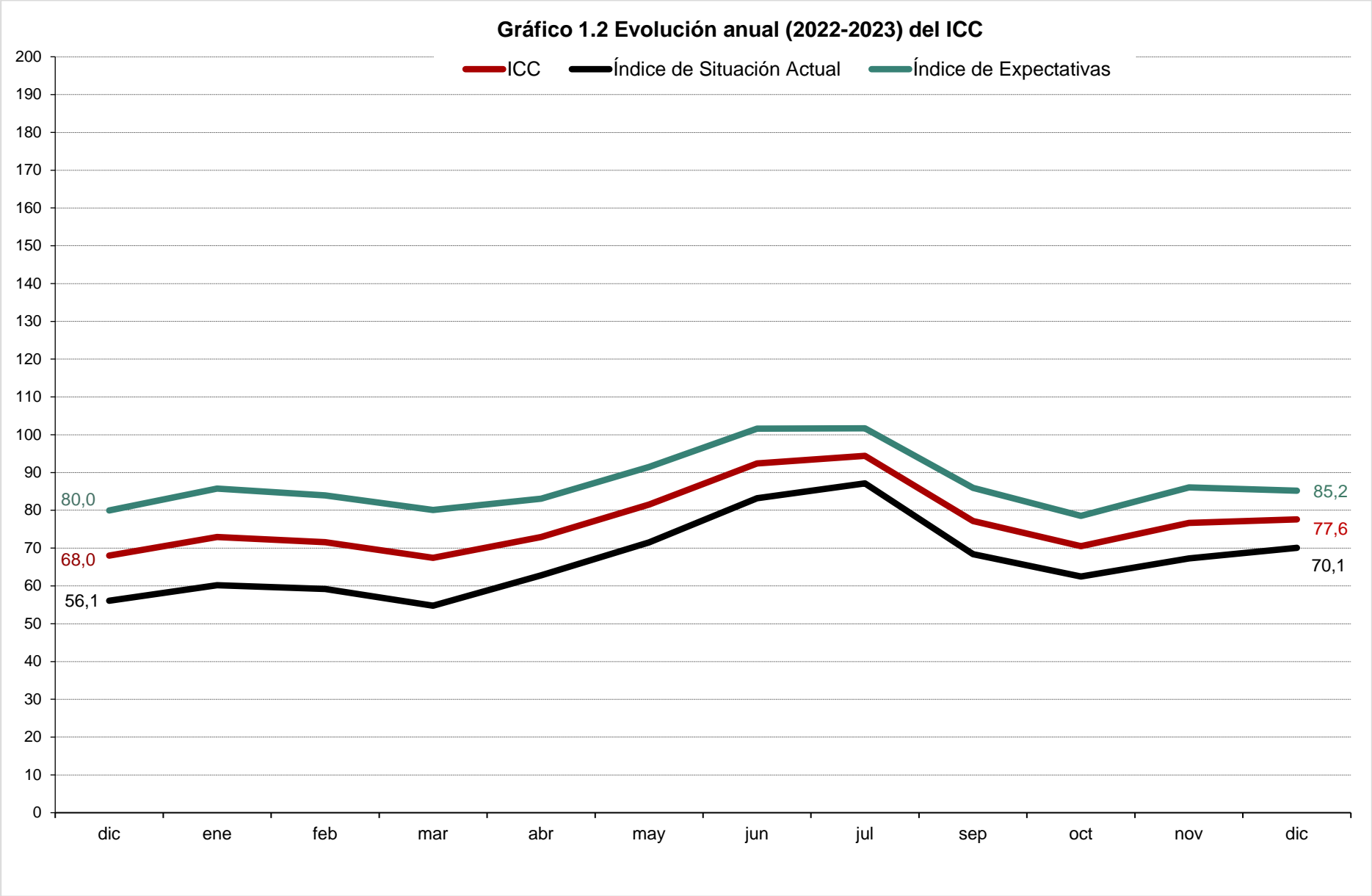

Gráfico 1.5 ICC (eje dcho.) y tasa de variación en % (eje izq.).
Base = enero 05 = 0 izq. y 100 dcha.

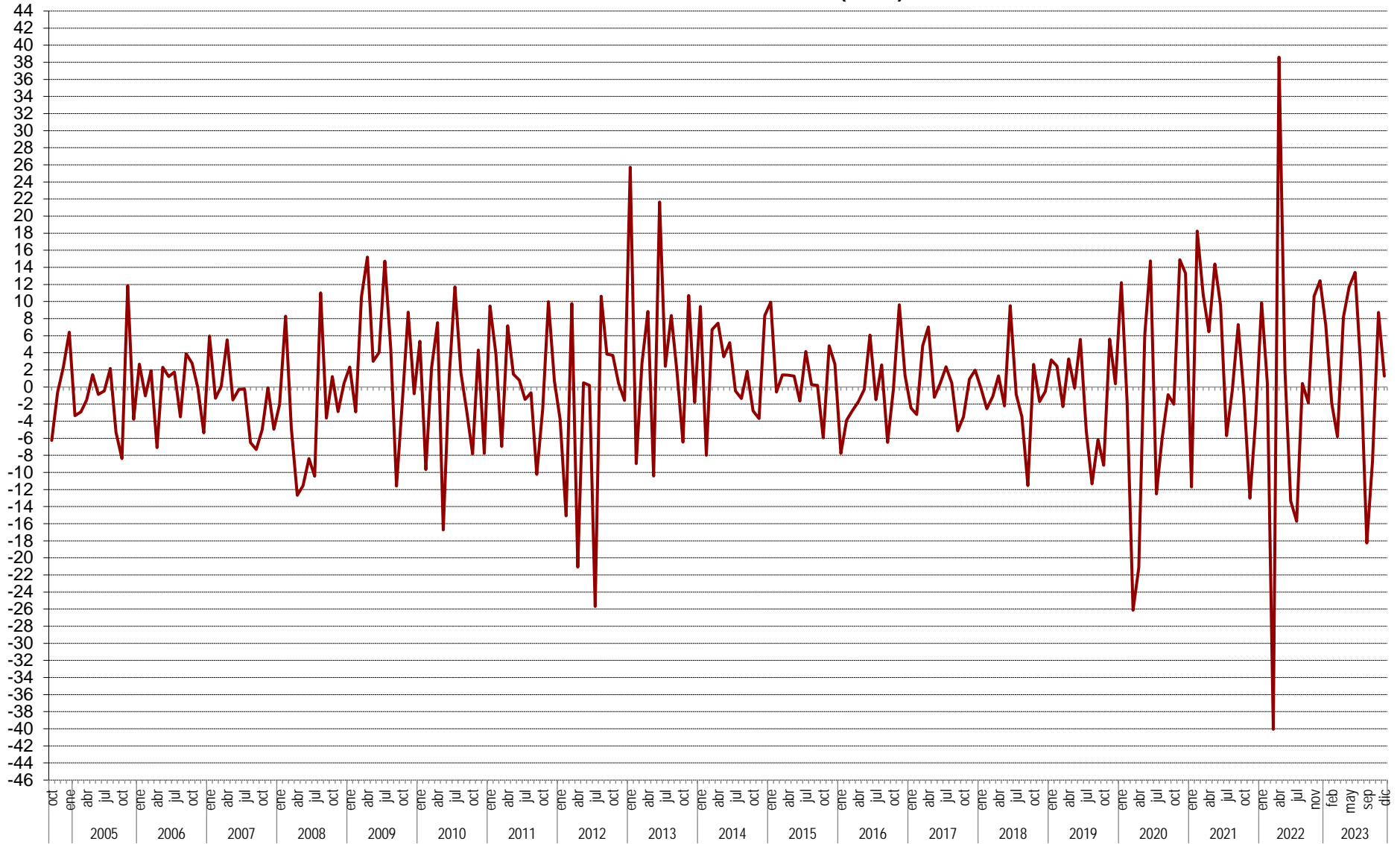

Gráfico 1.6 Evolución trimestral del ICC, Índice de Situación Actual e Índice de Expectativas



Gráfico 1.7 ICC tasa trimestral (2005-2023) %

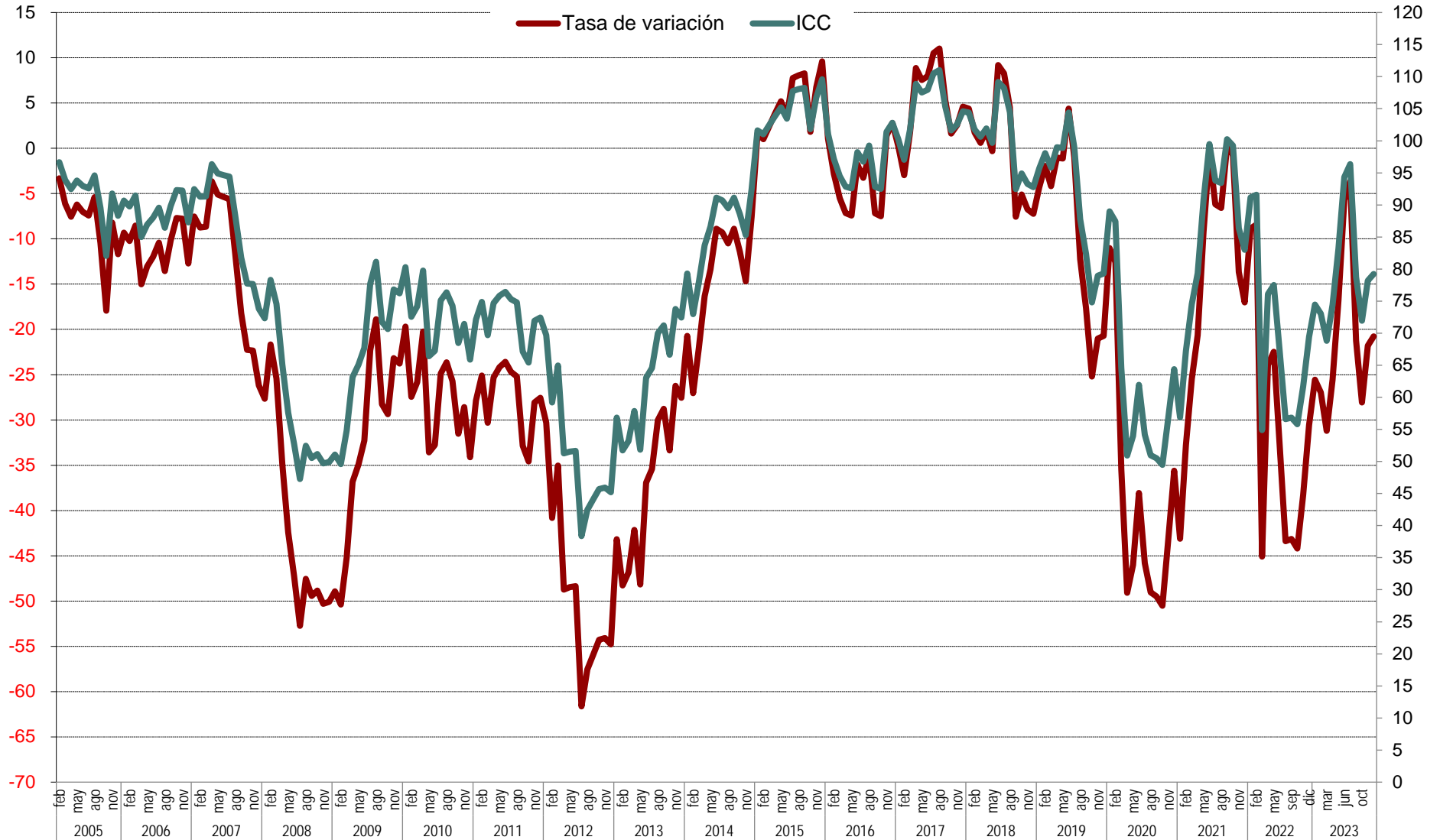

Gráfico 1.8 ICC tasa trimestral interanual (2005-2023) en %

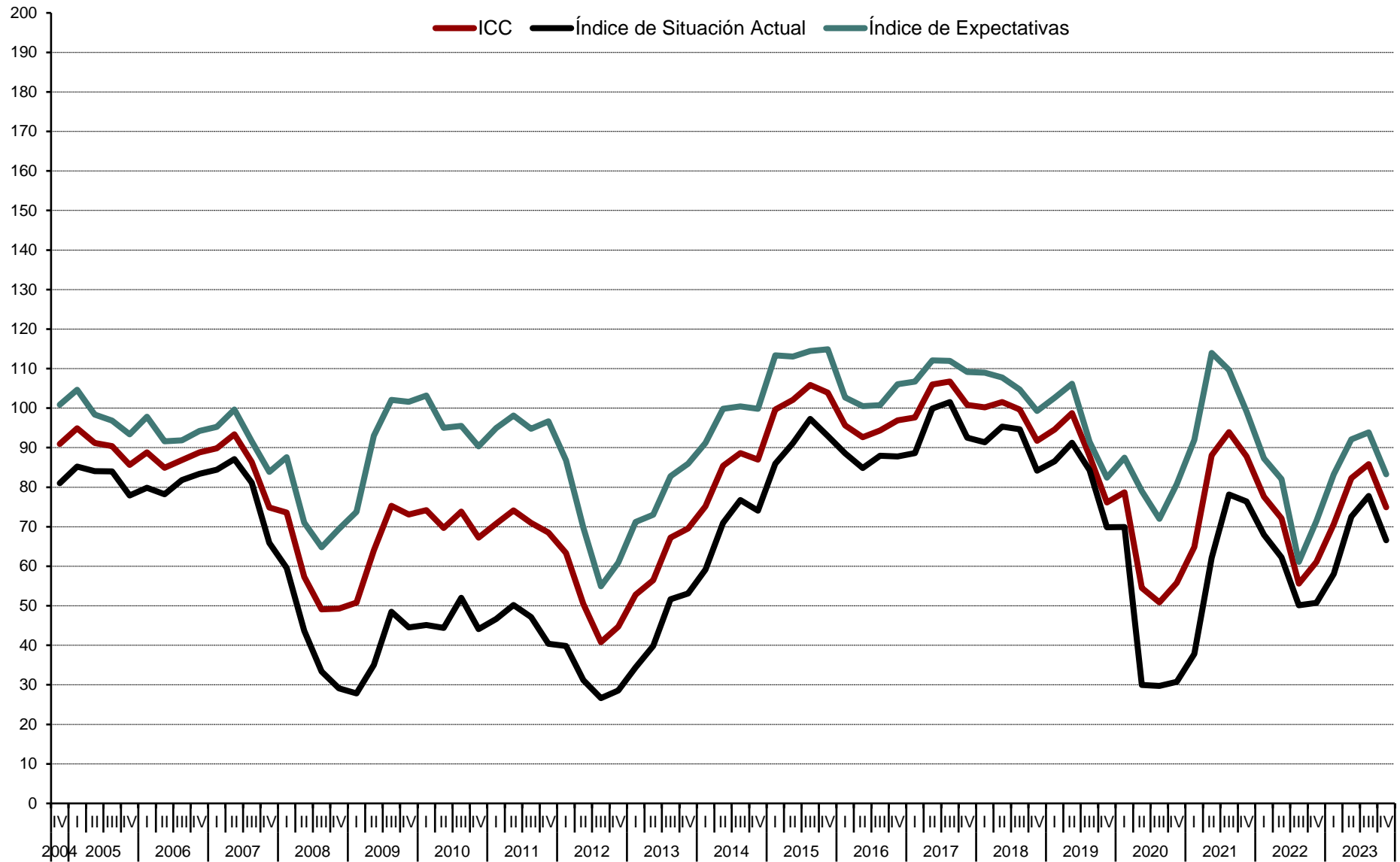

Gráfico 1.9 Evolución anual del ICC (2005-2023)

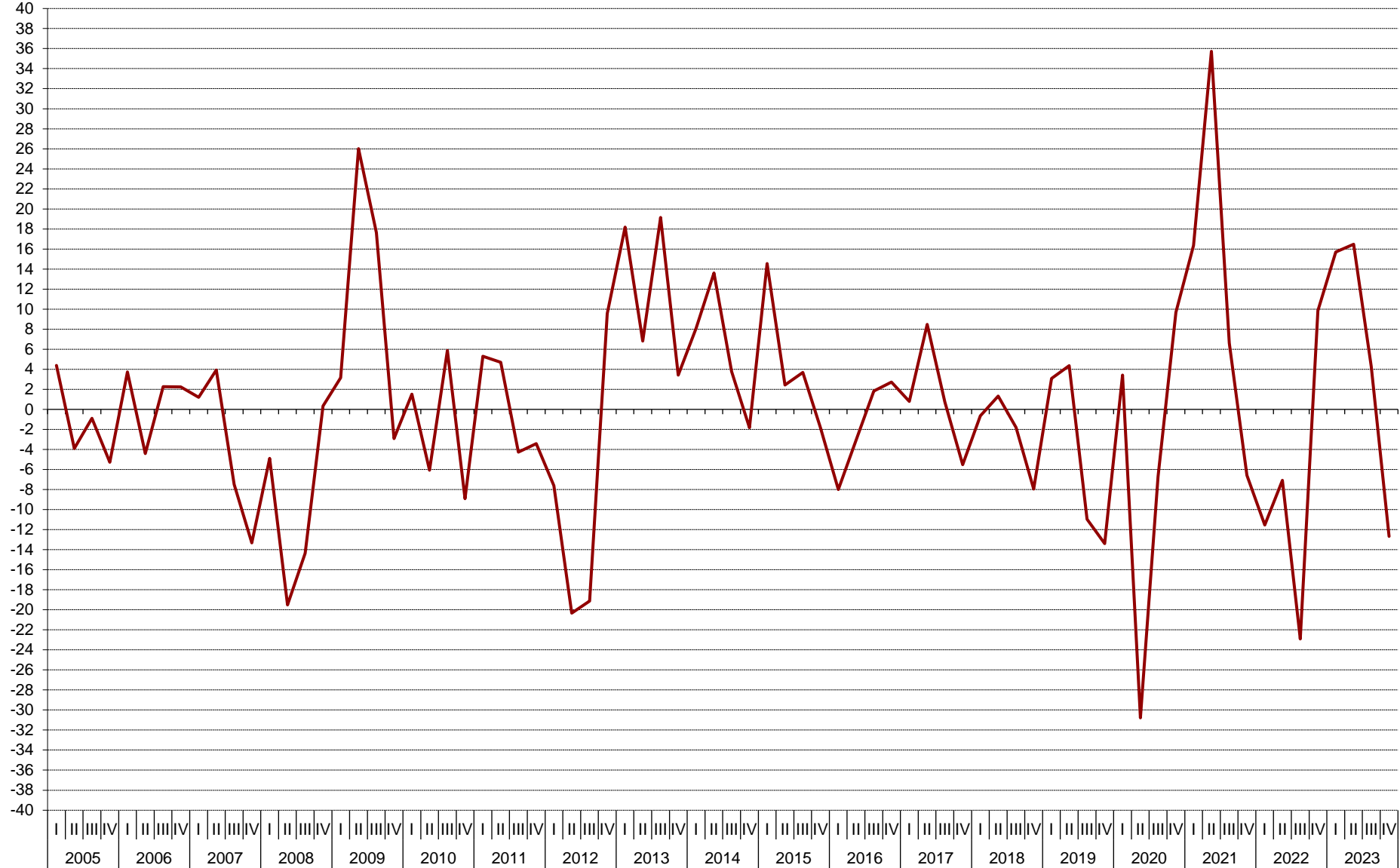

Gráfico 1.10 ICC tasa de variación media anual en %. Base 2005=0

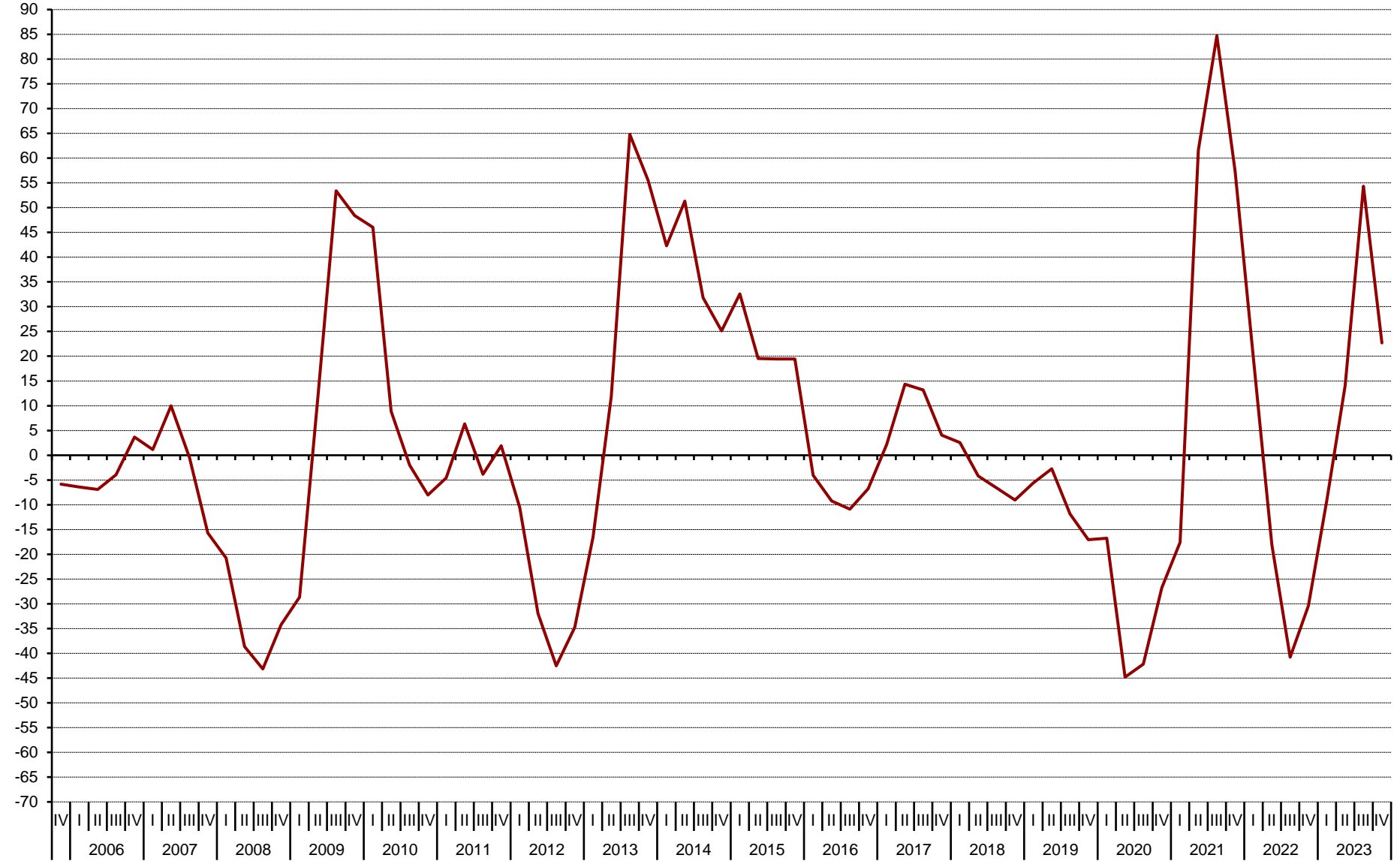

Gráfico 1.11 Evolucion semestral del ICC (2005-2023)

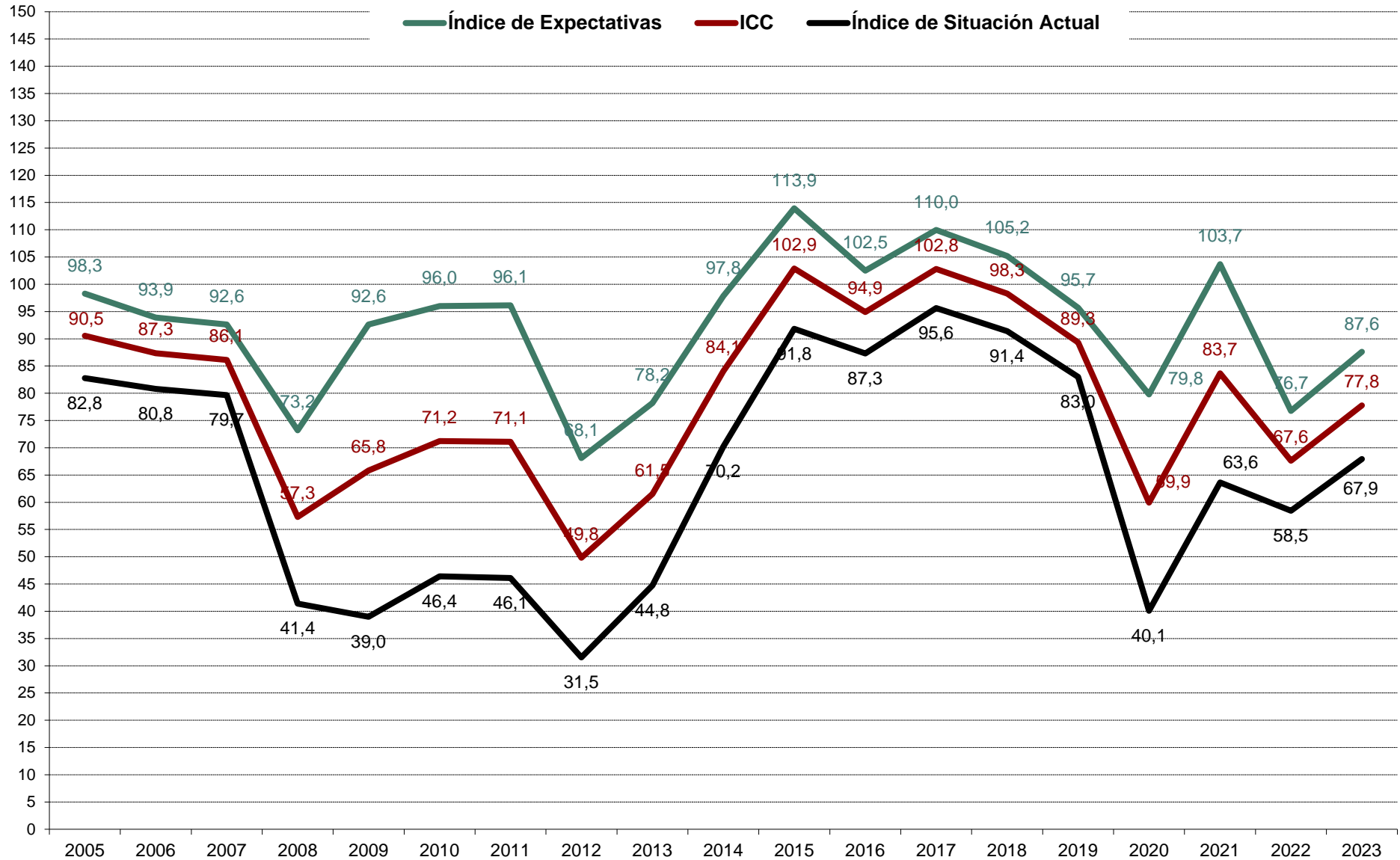

Gráfico 2.1 Valoración de la situación actual de la economía española, del hogar y del empleo

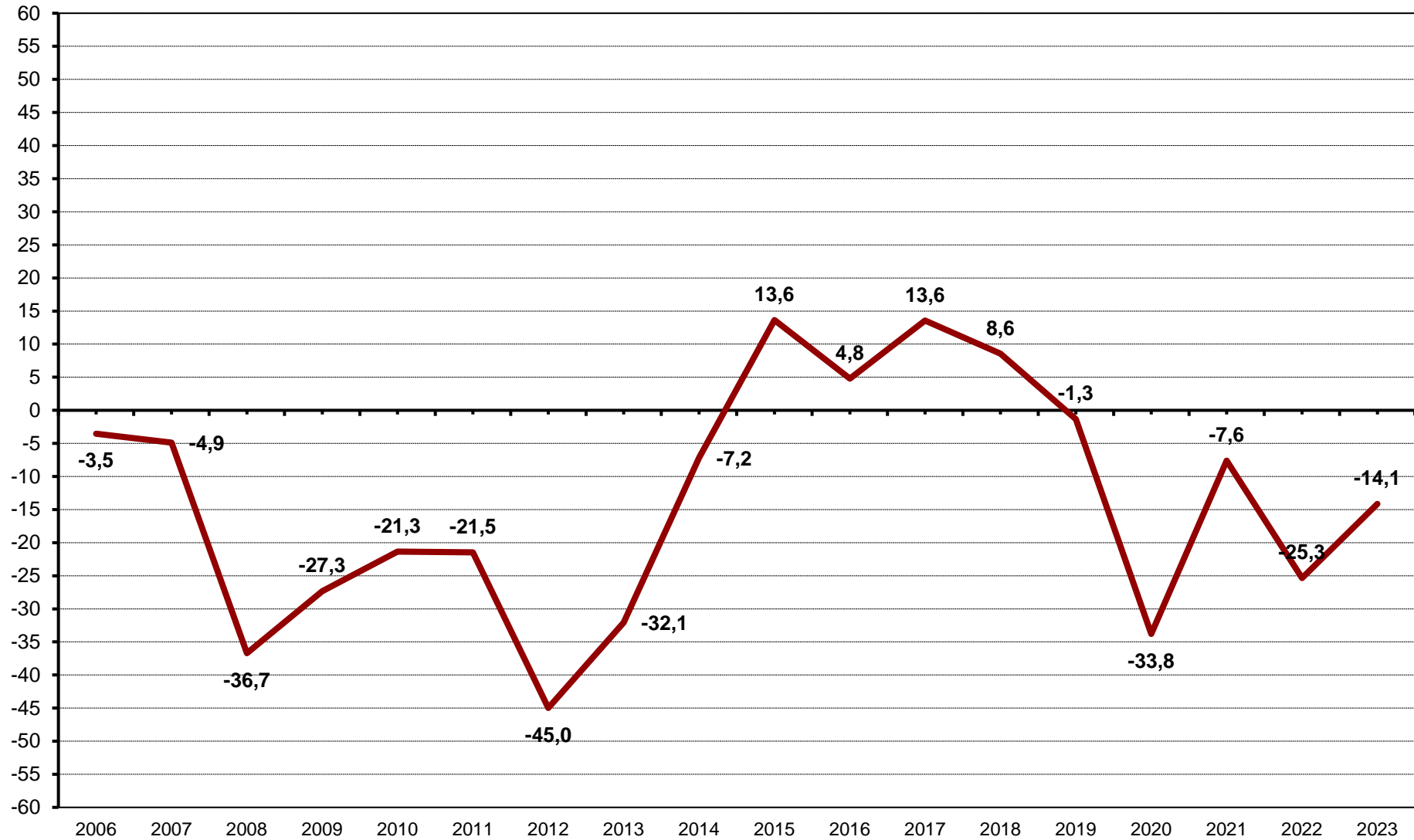

Gráfico 2.2 Evolución anual (2022-2023) del Índice de Situación Actual

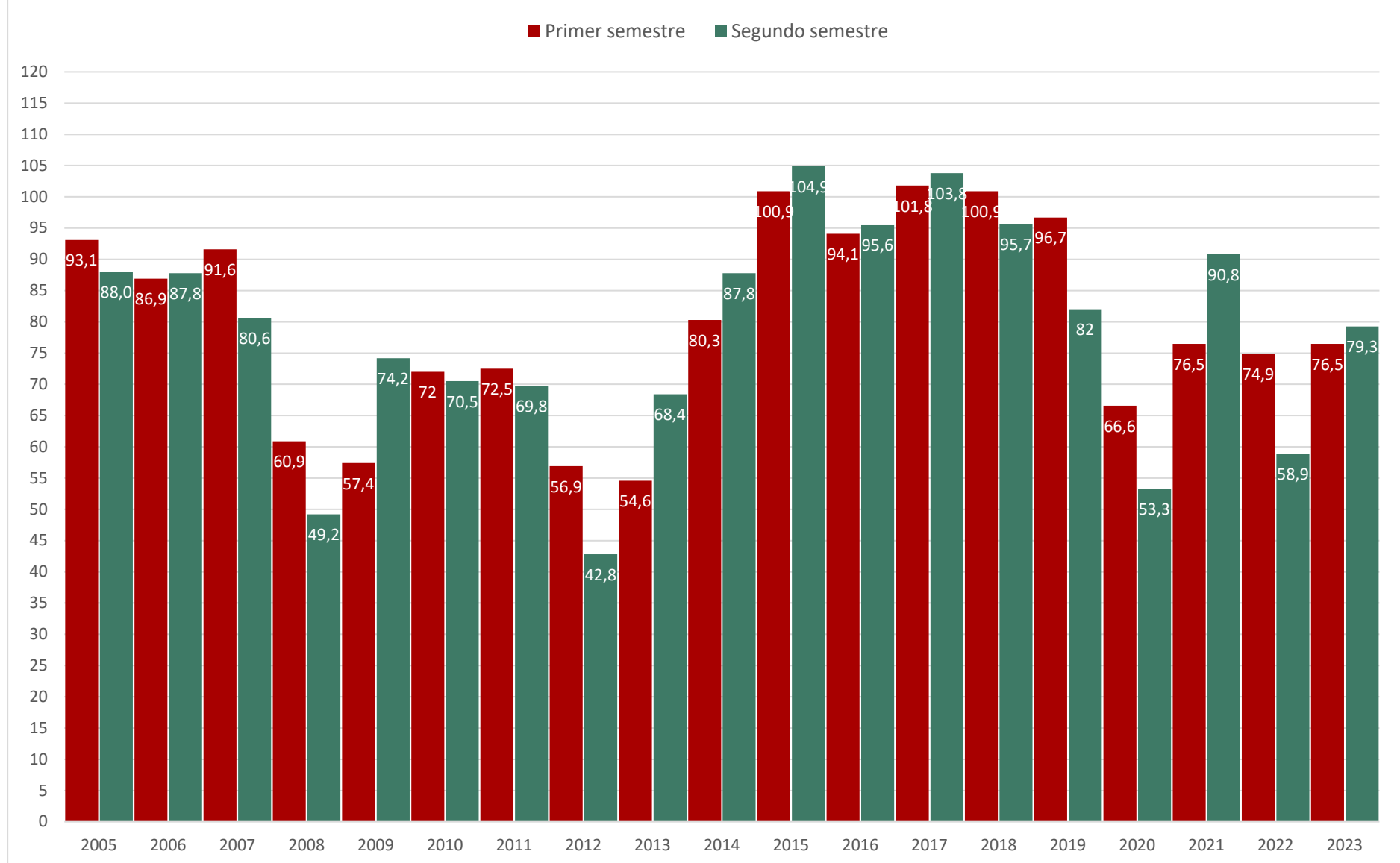

Gráfico 2.3 Evolución trimestral de la situación actual de la economía, del hogar y del empleo

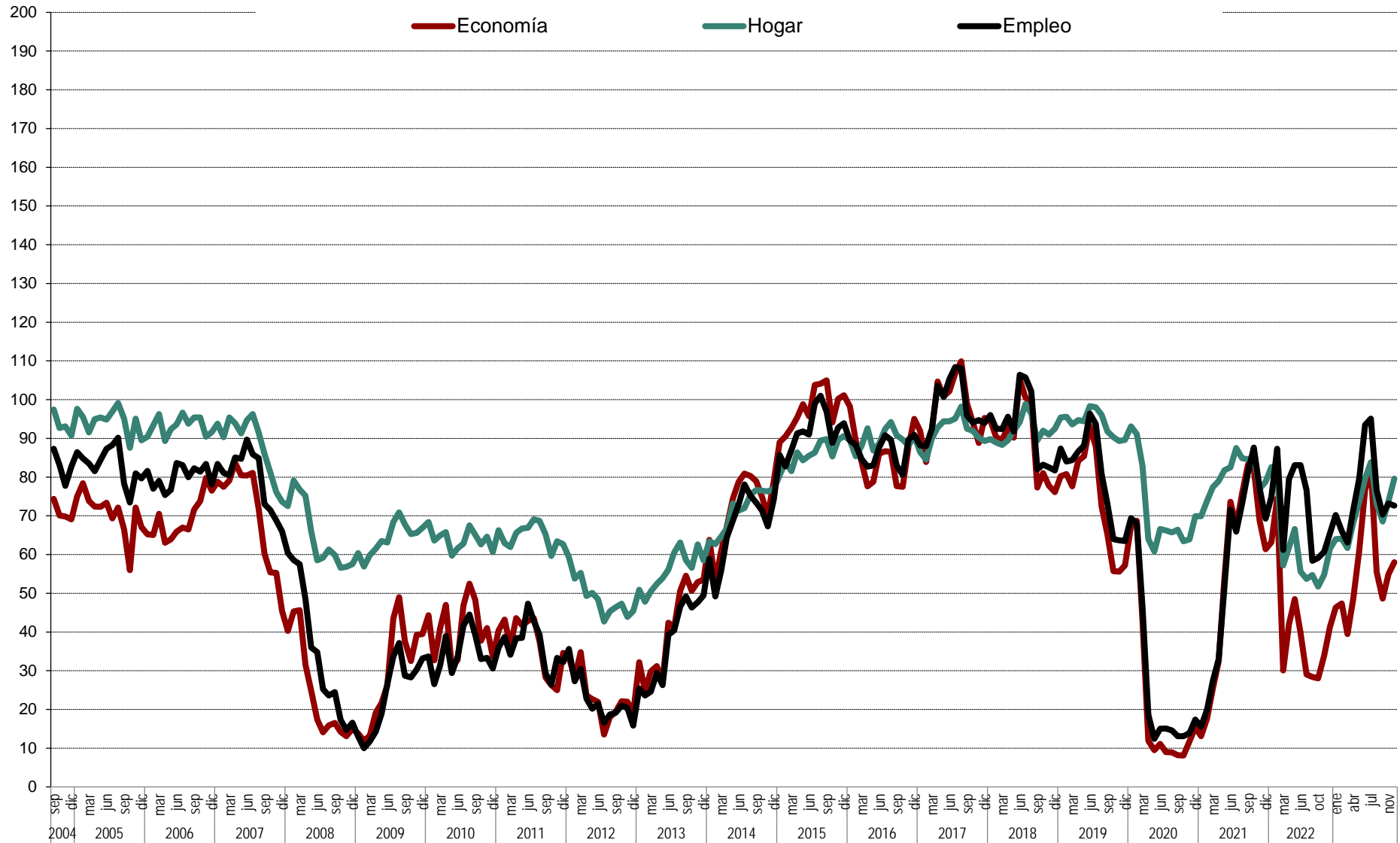

Gráfico 2.4 Evolución anual de la situación económica actual (2005-2023)

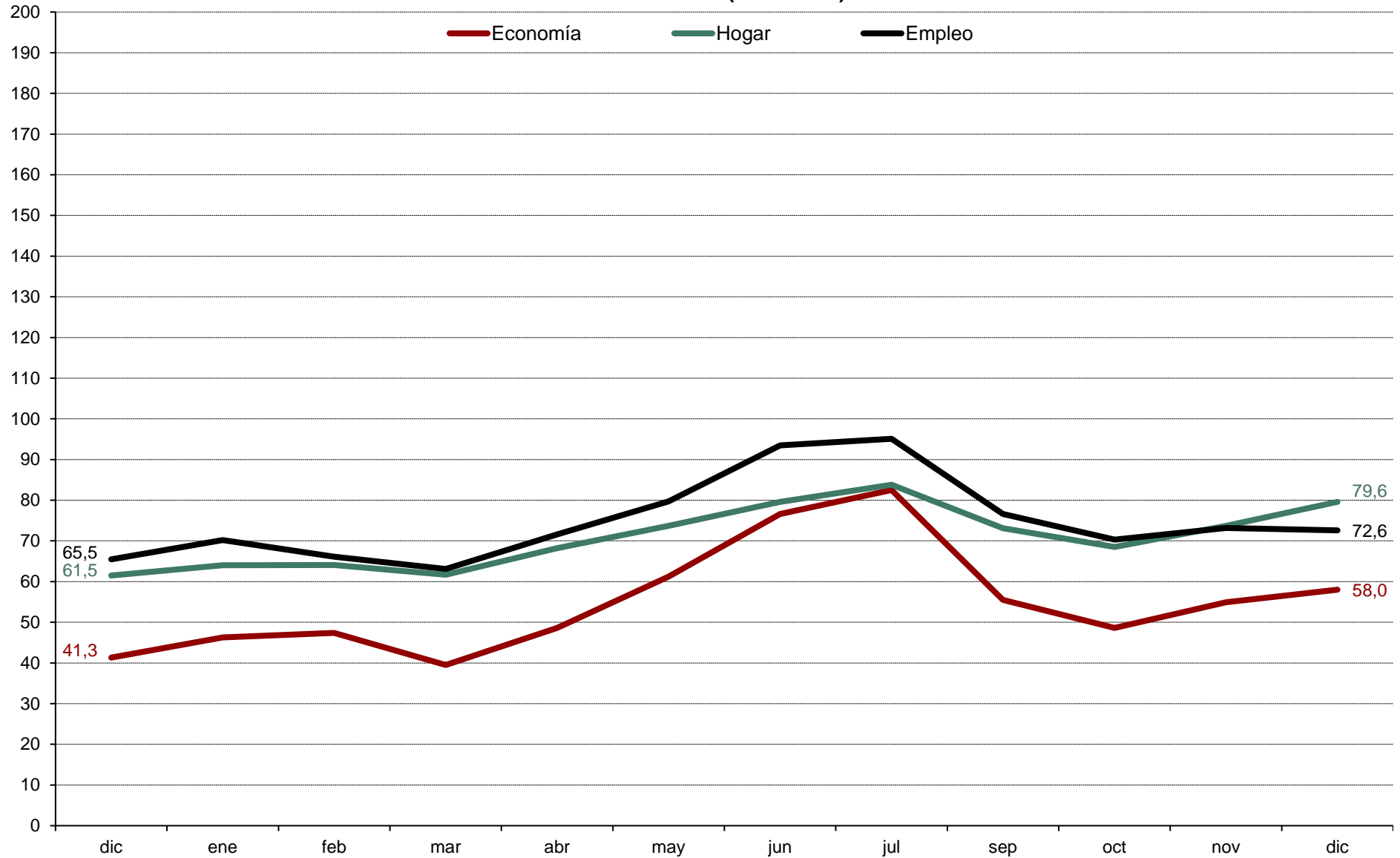

Gráfico 3.1 Evolución mensual de las expectativas

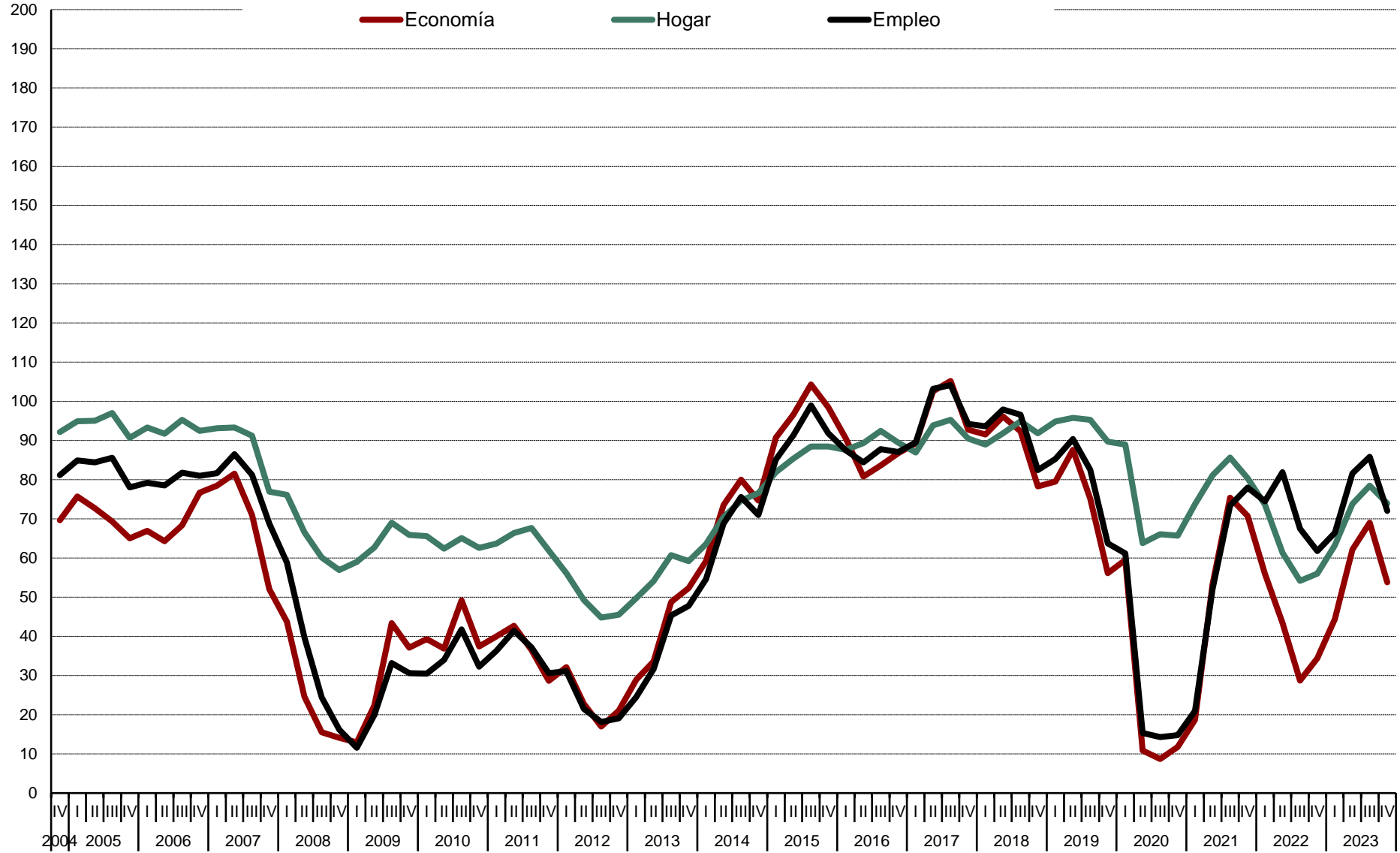

Gráfico 3.2 Evolución anual (2022-2023) de las expectativas

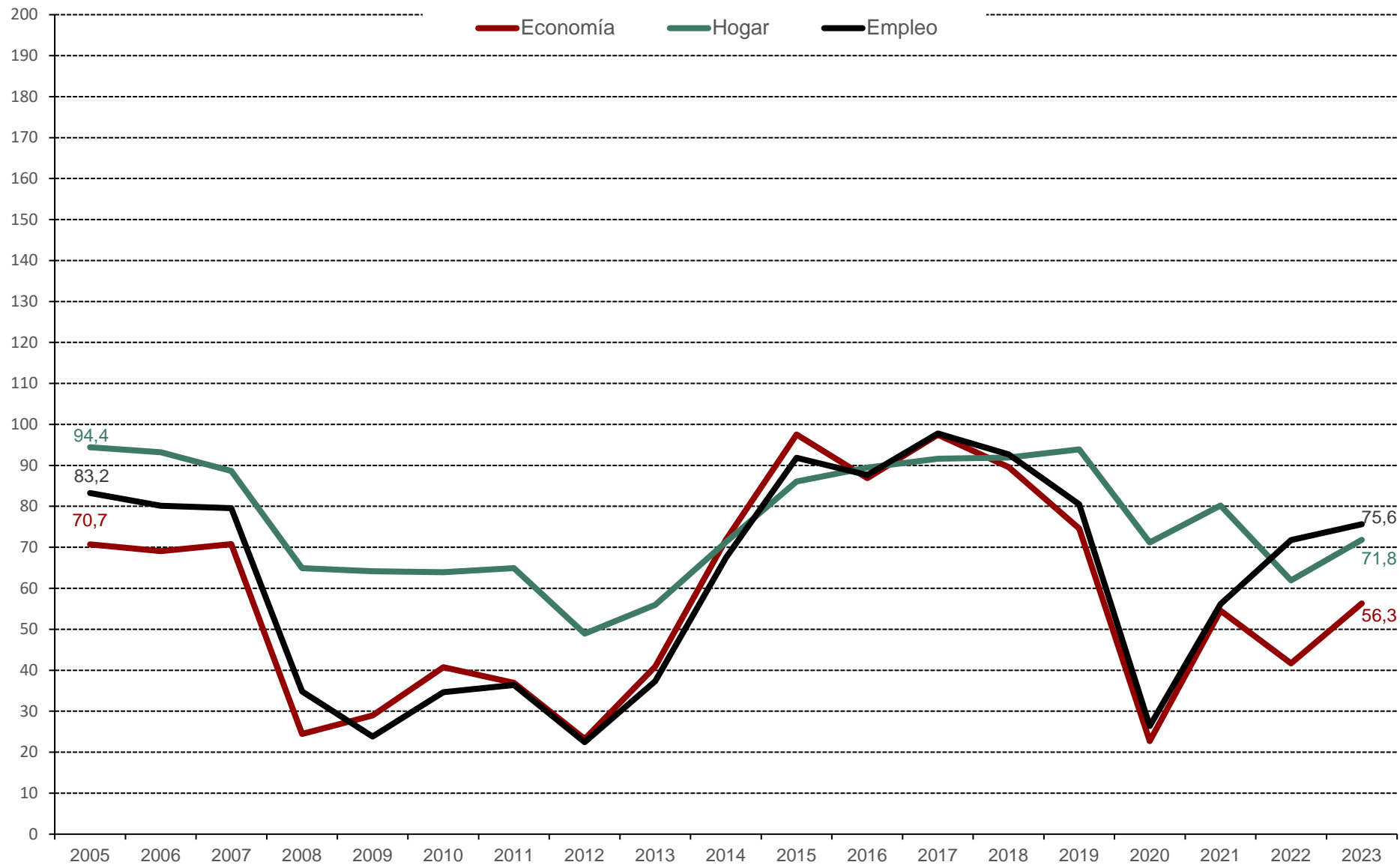

Gráfico 3.3 Evolución trimestral de las expectativas

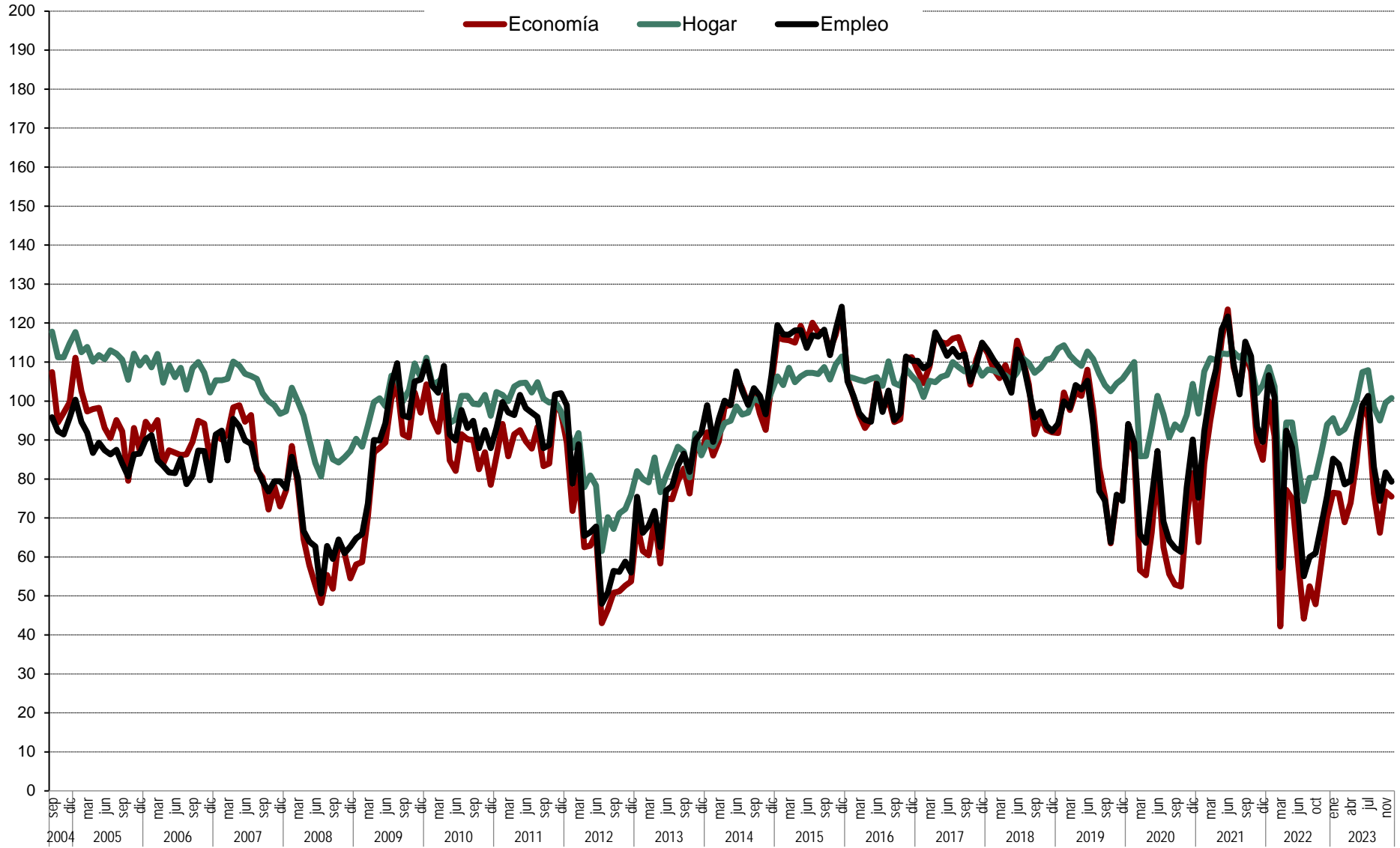

Gráfico 3.4 Evolución anual de las expectativas (2005-2023)

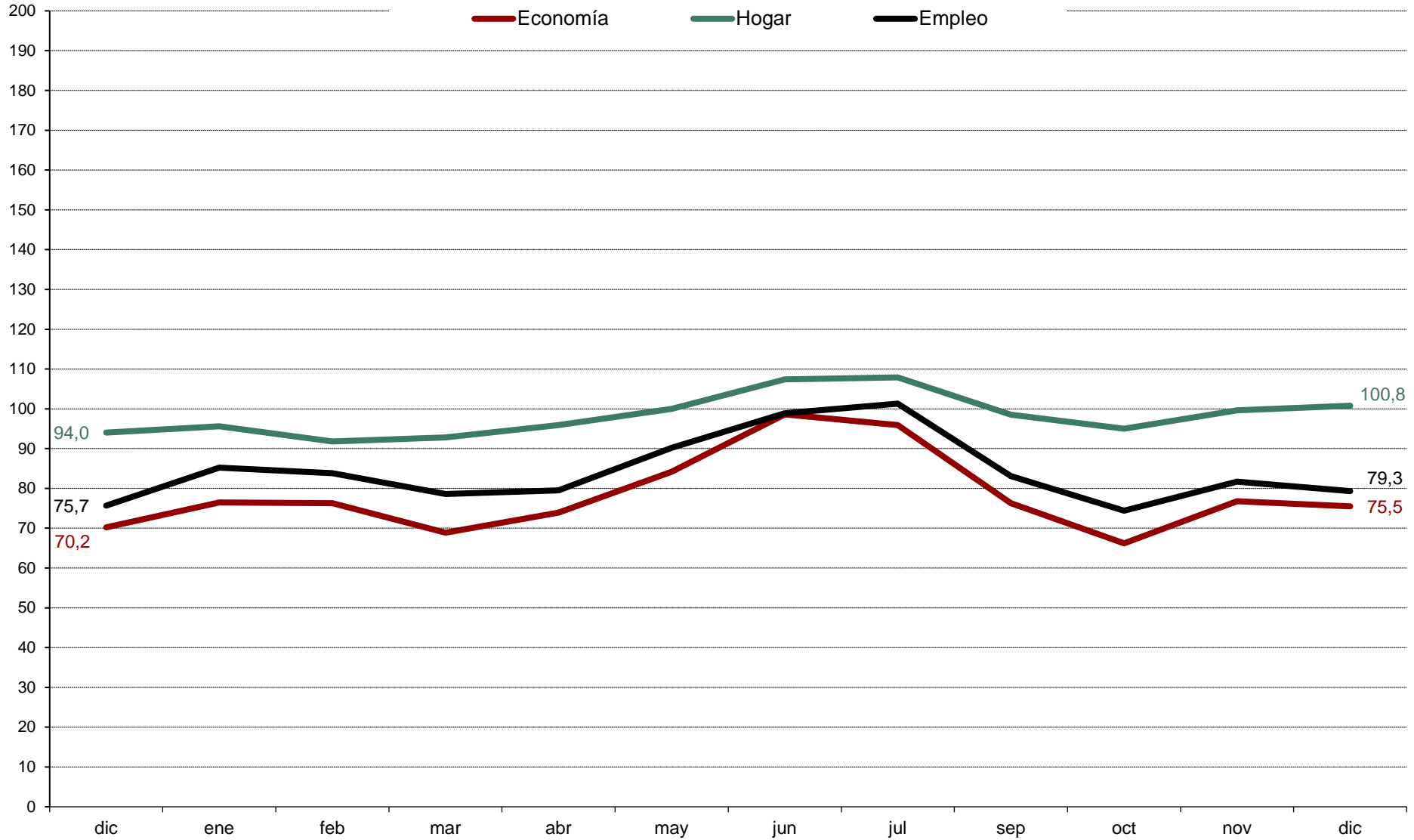

Gráfico 4.1 Evolución mensual de las expectativas sobre precios, tipo de interés, ahorro y consumo duradero

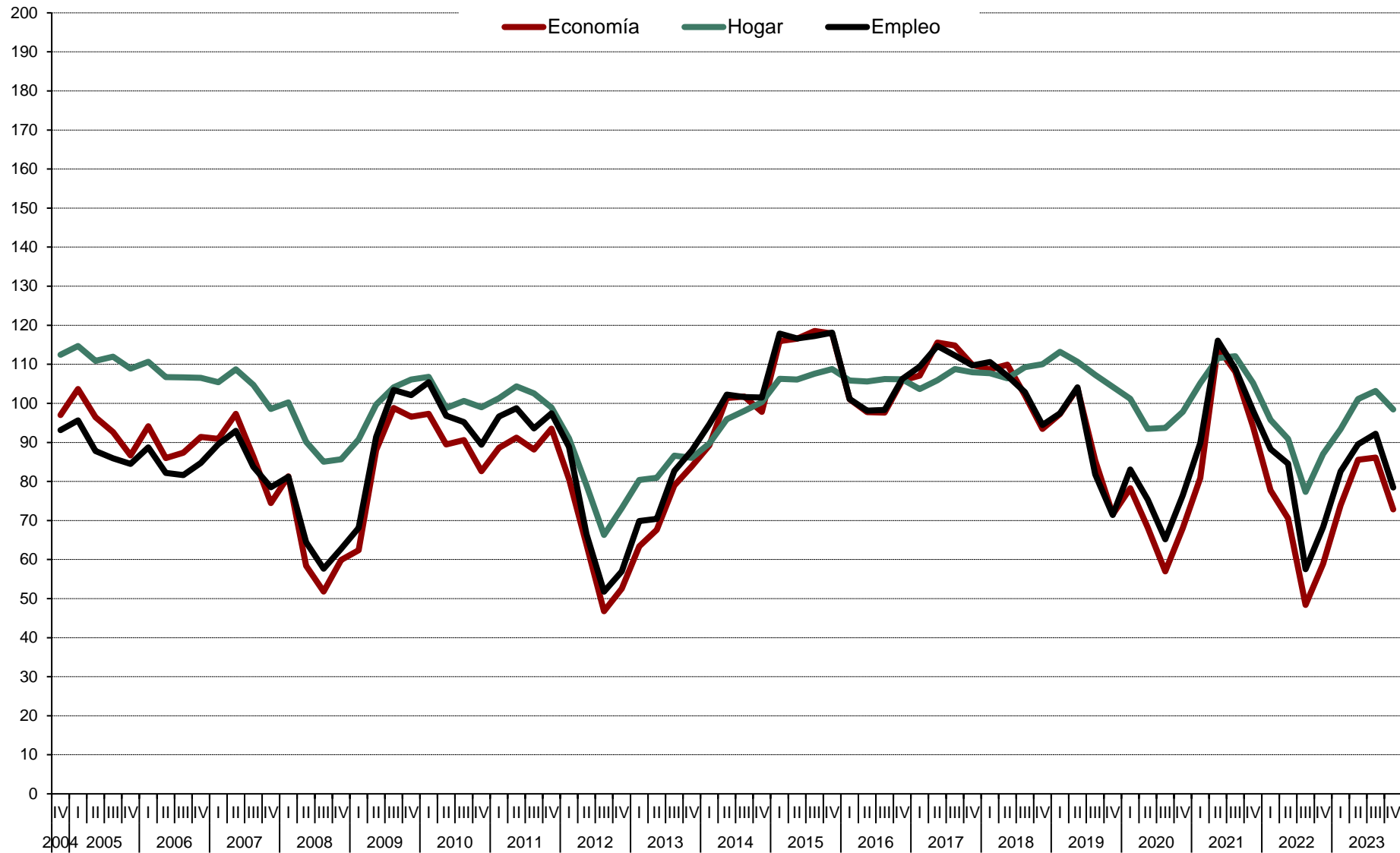

Gráfico 4.2 Evolución trimestral de las expectativas sobre precios, tipo de interés, ahorro y consumo duradero

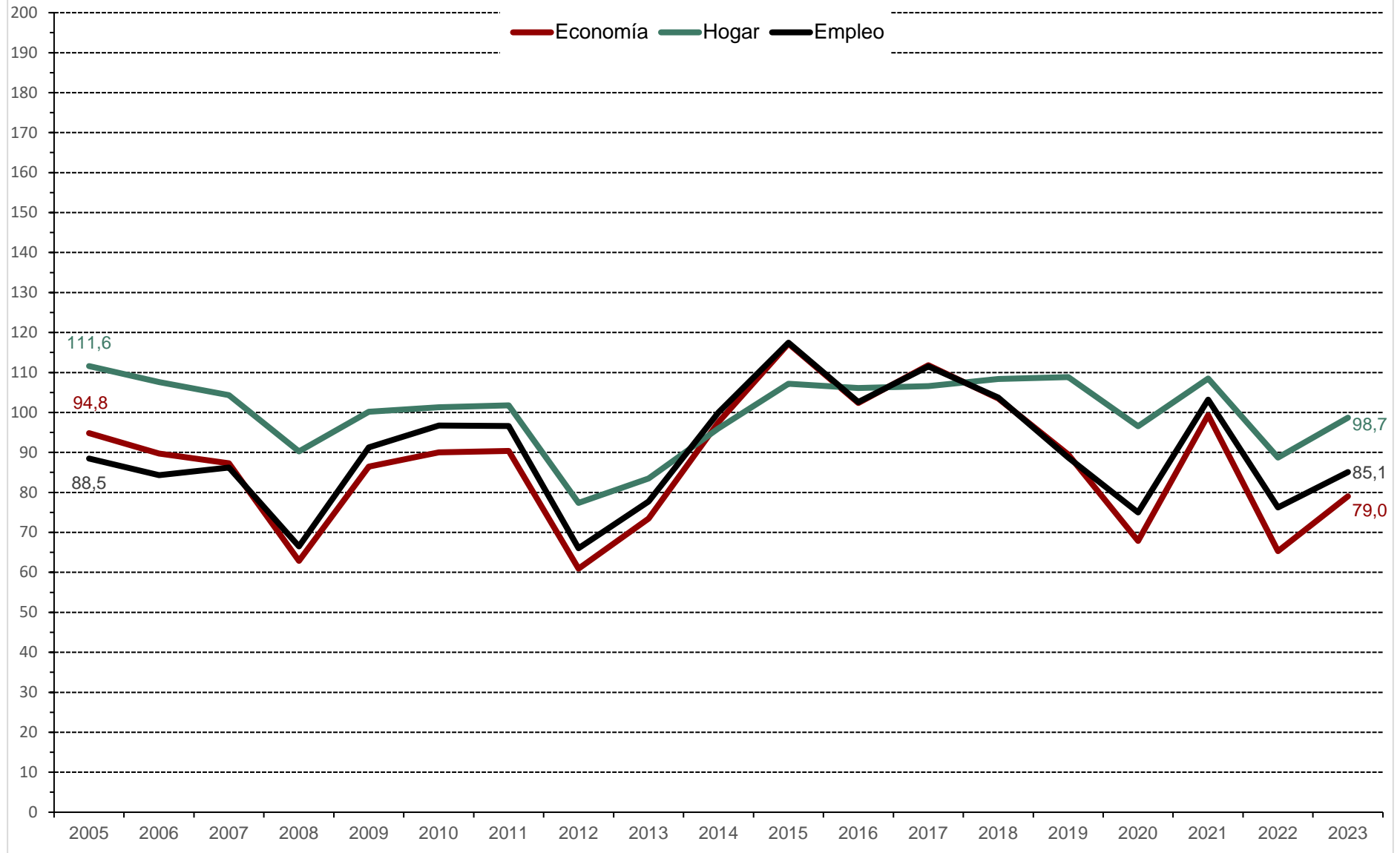

Gráfico 4.3 Evolución media anual de las expectativas sobre precios, tipo interés, ahorro y consumo duradero

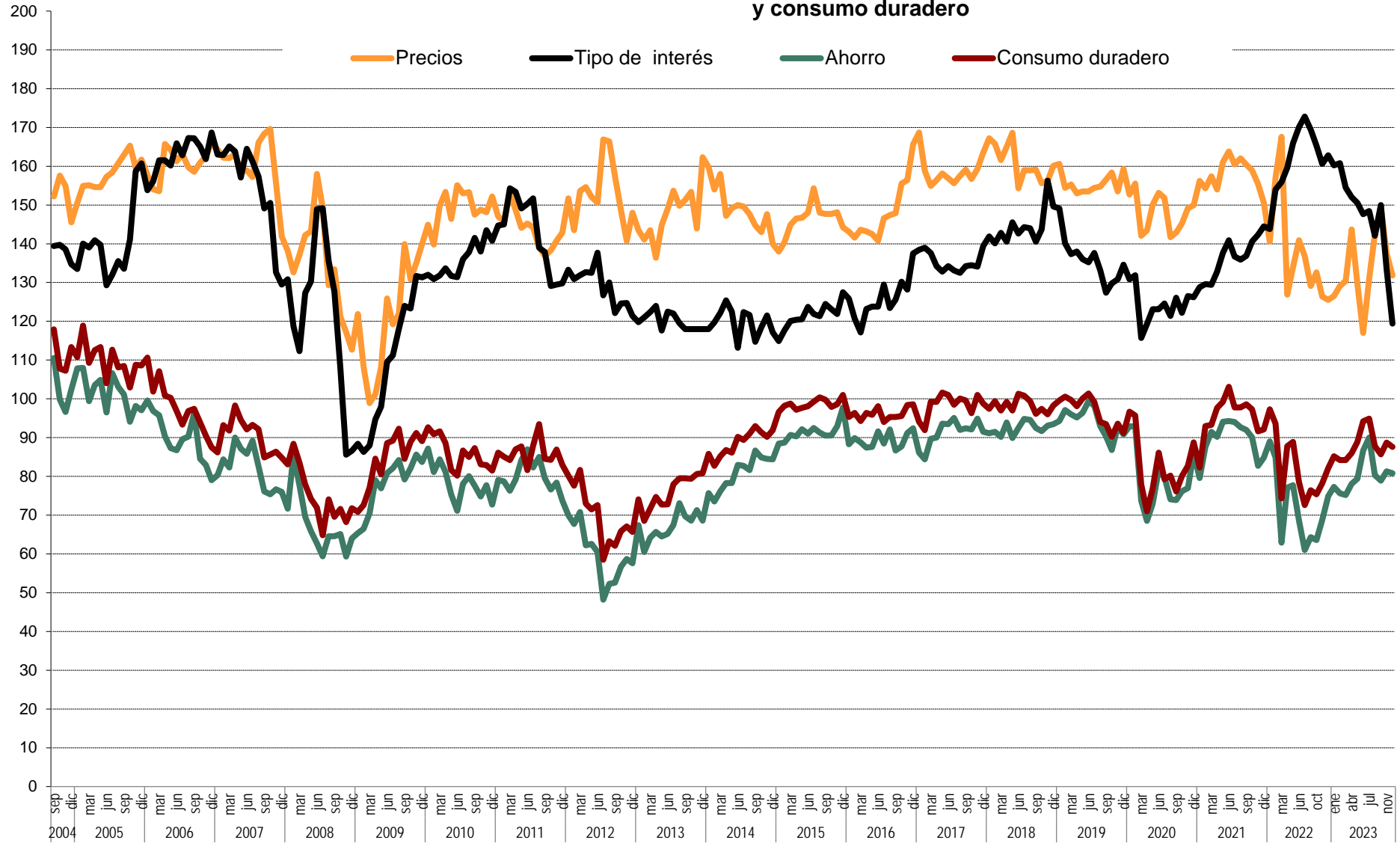
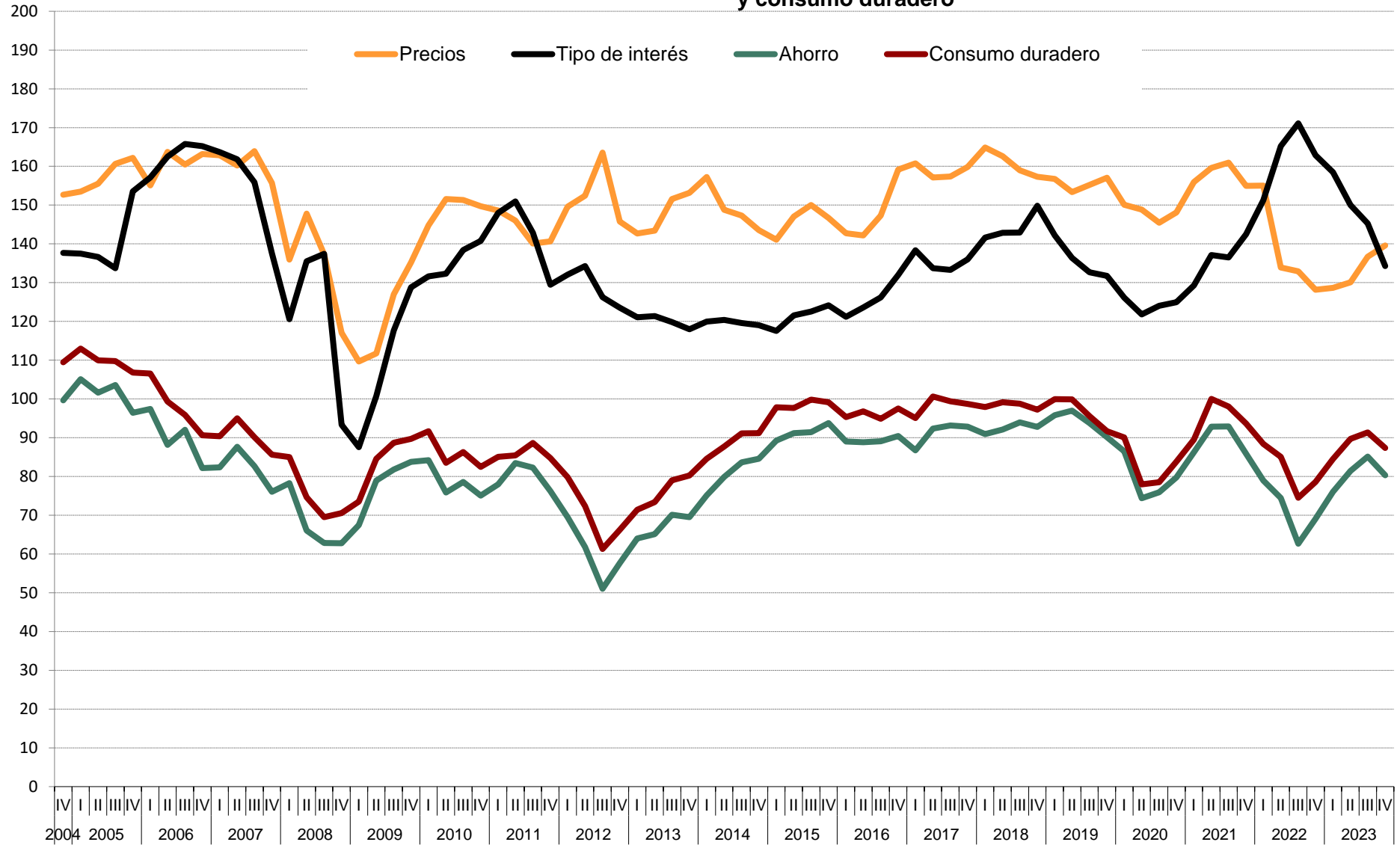