

**ÍNDICE DE CONFIANZA DEL CONSUMIDOR.  
MES DE ENERO 2024**

**EVOLUCIÓN DE RESULTADOS**

*Estudio nº 3438*

**Enero 2024**

El **Índice mensual de Confianza del Consumidor (ICC)** ha sido elaborado en España por el Instituto de Crédito Oficial entre los años 2004 y 2011. Desde noviembre de 2011 el ICC lo elabora el Centro de Investigaciones Sociológicas.

El ICC se calcula como media aritmética de los balances de la **situación actual** de la economía familiar, de la economía española y del empleo, respecto a la que existía hace seis meses, y de las **expectativas** respectivas para los próximos seis meses.

Tanto el ICC, como los propios índices de situación actual y de expectativas, pueden tomar valores que oscilan entre 0 y 200. Por encima de 100, indica una percepción positiva de los consumidores y por debajo de 100 una percepción negativa.

En el siguiente enlace se puede consultar una explicación más detallada del ICC y su metodología:

[http://www.cis.es/cis/opencms/ES/13\\_Indicadores/Indicadores/ICC/index.jsp](http://www.cis.es/cis/opencms/ES/13_Indicadores/Indicadores/ICC/index.jsp)

## Comentarios al ICC del mes de enero de 2024

	Ene 2023	Feb 2023	Mar 2023	Abr 2023	May 2023	Jun 2023	Jul 2023	Sep 2023	Oct 2023	Nov 2023	Dic 2023	Ene 2024
ÍNDICE DE CONFIANZA CONSUMIDOR	73,0	71,6	67,4	73,0	81,5	92,4	94,4	77,2	70,5	76,7	77,6	78,6
ÍNDICE DE SITUACIÓN ACTUAL	60,2	59,2	54,8	62,8	71,5	83,2	87,1	68,4	62,5	67,3	70,1	69,2
ÍNDICE DE EXPECTATIVAS	85,8	84,0	80,1	83,1	91,5	101,6	101,7	86,0	78,5	86,0	85,2	87,9

- El ICC del mes de enero se sitúa en 78,6 puntos, lo que representa 0,9 puntos más que el dato del mes anterior. Este aumento del índice se debe a la evolución de sus dos componentes: por un lado, la valoración de la situación actual baja ligeramente 0,9 puntos y, por otro, la valoración de las expectativas sube 2,7 puntos, respecto al mes de diciembre. El incremento intermensual del ICC en términos relativos es del 1,2%. En el caso de la valoración de las expectativas de futuro hay un aumento de un 3,2%, mientras que la valoración de la situación actual es de un 1,3% menos este mes (gráfico 1.1).

En relación con el mes de enero del año anterior la evolución interanual del ICC es positiva: aumenta en 5,6 puntos. Esta mejora es debida al aumento de 9 puntos de la valoración de la situación actual en el último año y a una mejora de 2,2 puntos en las expectativas de futuro respecto a enero de 2023. En términos porcentuales, el aumento del ICC es mayor, aumenta un 7,7% desde el mes de enero del pasado año, como resultado de la mejora del 15% en la valoración de la situación actual y del 2,5% en la valoración de las expectativas en los últimos doce meses (gráfico 1.2).

Expresado como tasa de variación mensual, como ya se ha visto, el ICC ha aumentado en enero 0,012 respecto al pasado mes de diciembre y la tasa de variación interanual ha crecido 0,077 con relación al mismo mes de 2023. Por otro lado, el ICC se encuentra 19,8 puntos por debajo del resultado de enero de 2005, en el que alcanzó 98 puntos, mientras que hace un año la diferencia se encontraba 25,5 puntos por detrás del dato de enero de 2005 (gráficos 1.3, 1.4 y 1.5).

- **El Índice de la Situación Actual** alcanza este mes 69,2 puntos, con un leve descenso de 0,9 puntos en relación con el obtenido el mes de diciembre. Esto supone una caída en términos relativos de 1,3%, reflejo de la evolución de sus tres componentes que descienden suavemente: la valoración de la situación económica actual baja 1 punto respecto al mes de diciembre, situándose en 57 puntos; la valoración de la situación de los hogares decrece 1,4 puntos, alcanzando los 78,2 puntos y la valoración del mercado de trabajo llega a 72,3 puntos, lo que supone un descenso respecto a diciembre de 0,3 puntos (gráfico 2.1).

No obstante, comparando con los datos de enero de 2023, la evolución es positiva y la valoración de la situación actual aumenta 9 puntos, lo que en términos relativos supone un aumento del 15% respecto al mismo mes del año 2023. Este resultado se debe a la evolución interanual positiva de la valoración de sus tres componentes, la situación económica crece 10,7 puntos, la valoración de la situación en los hogares mejora 14,2 puntos y las opciones que ofrece el mercado de trabajo se valoran con 2,1 puntos más que en enero del año pasado. El crecimiento en términos relativos es mayor, un 23,1% crece la valoración de la situación económica actual, el 22,2% aumenta la valoración de la situación de los hogares y la valoración de la situación actual del empleo está un 3% por encima de la valoración de enero de 2023 (gráfico 2.2).

- **El Índice de Expectativas** alcanza este mes de enero los 87,9 puntos, un resultado 2,7 puntos mayor que los 85,2 puntos registrados el mes de diciembre, lo que representa un crecimiento del 3,2% en términos relativos. Este resultado se debe a la evolución de sus tres componentes: la valoración de la evolución de la economía en el futuro con 77,5 puntos muestra una subida de 2 puntos respecto a diciembre, la valoración de la futura situación de los hogares presenta una subida de 2,1 puntos alcanzando los 102,9 puntos y las expectativas sobre el futuro del mercado de trabajo aumentan en 4,1 puntos, situándose este mes de enero en los 83,4 puntos (gráfico 3.1).

En comparación con los datos de enero de 2023, la evolución interanual del Índice de Expectativas sigue la misma línea positiva que el ICC y el Índice de Situación Actual y aumenta en 2,2 puntos, un 2,5% en términos relativos. En cuanto a sus componentes, respecto a enero del pasado año las expectativas sobre la situación económica del país mejoran en 1 punto y la valoración de la futura situación de los hogares muestra una mejora de 7,3 puntos, mientras que las expectativas referidas al futuro del empleo se descenden 1,8 puntos en estos doce meses. En términos relativos, el aumento de las expectativas respecto de la situación económica general es del 1,3%, la valoración del futuro de los hogares mejora en un 7,6% y la valoración del futuro del mercado de trabajo experimenta un descenso del 2,1% respecto a enero de 2023 (gráfico 3.2).

- Finalmente, y como información adicional al ICC, la evolución de las expectativas en relación con los precios, los tipos de interés, las posibilidades de ahorro de los hogares y la compra de bienes duraderos muestra un desarrollo coherente con las pautas y los datos de los índices comentados hasta ahora. En términos mensuales, se observa un suave incremento en las expectativas de ahorro de 0,9 puntos respecto al mes de diciembre y las expectativas de consumo también suben 1,3 puntos. Por otro lado, suben los temores de inflación respecto al mes de diciembre en 9,9 puntos, mientras que las expectativas sobre un futuro aumento de los tipos de interés descenden 3,3 puntos desde el mes de diciembre (gráfico 4.1).

Gráfico 1.1 Evolución del ICC, Índice de Situación Actual e Índice de Expectativas

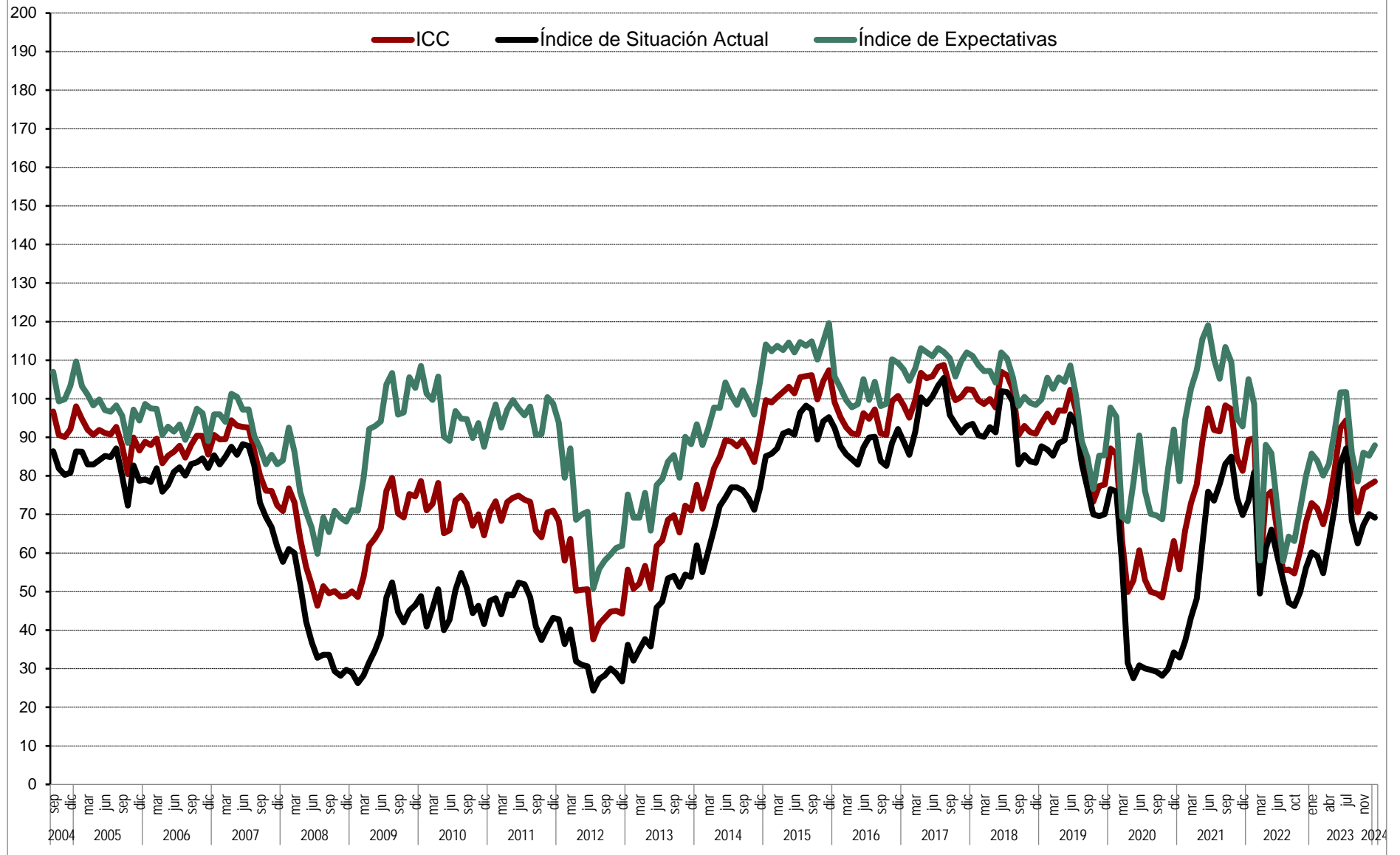



Gráfico 1.3 ICC tasa mensual (en %)





Gráfico 1.4 ICC tasa interanual (en %)

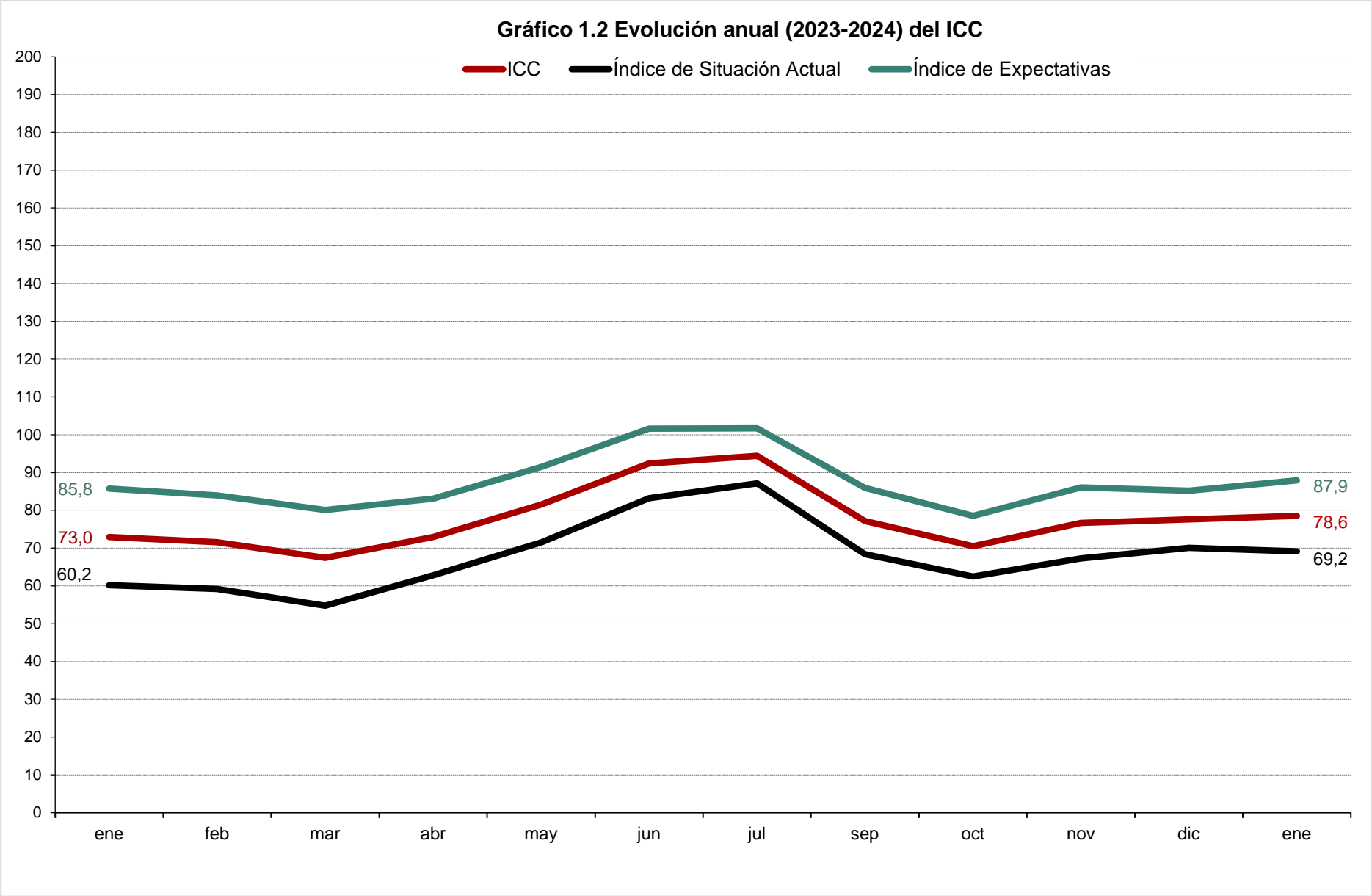

Gráfico 1.5 ICC (eje dcho.) y tasa de variación en % (eje izq.).  
Base = enero 05 = 0 izq. y 100 dcha.

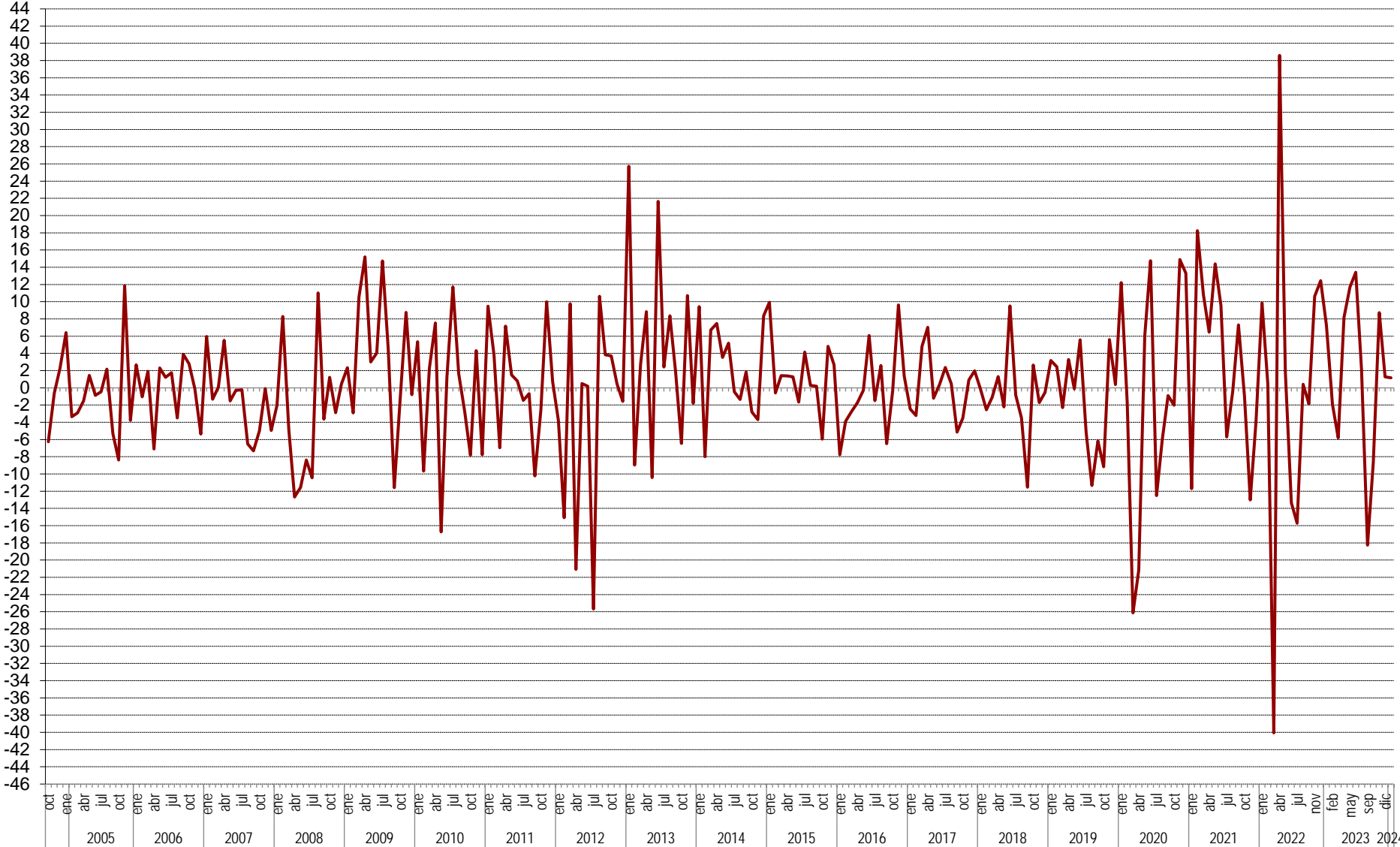

Gráfico 2.1 Valoración de la situación actual de la economía española, del hogar y del empleo



Gráfico 2.2 Evolución anual (2023-2024) del Índice de Situación Actual

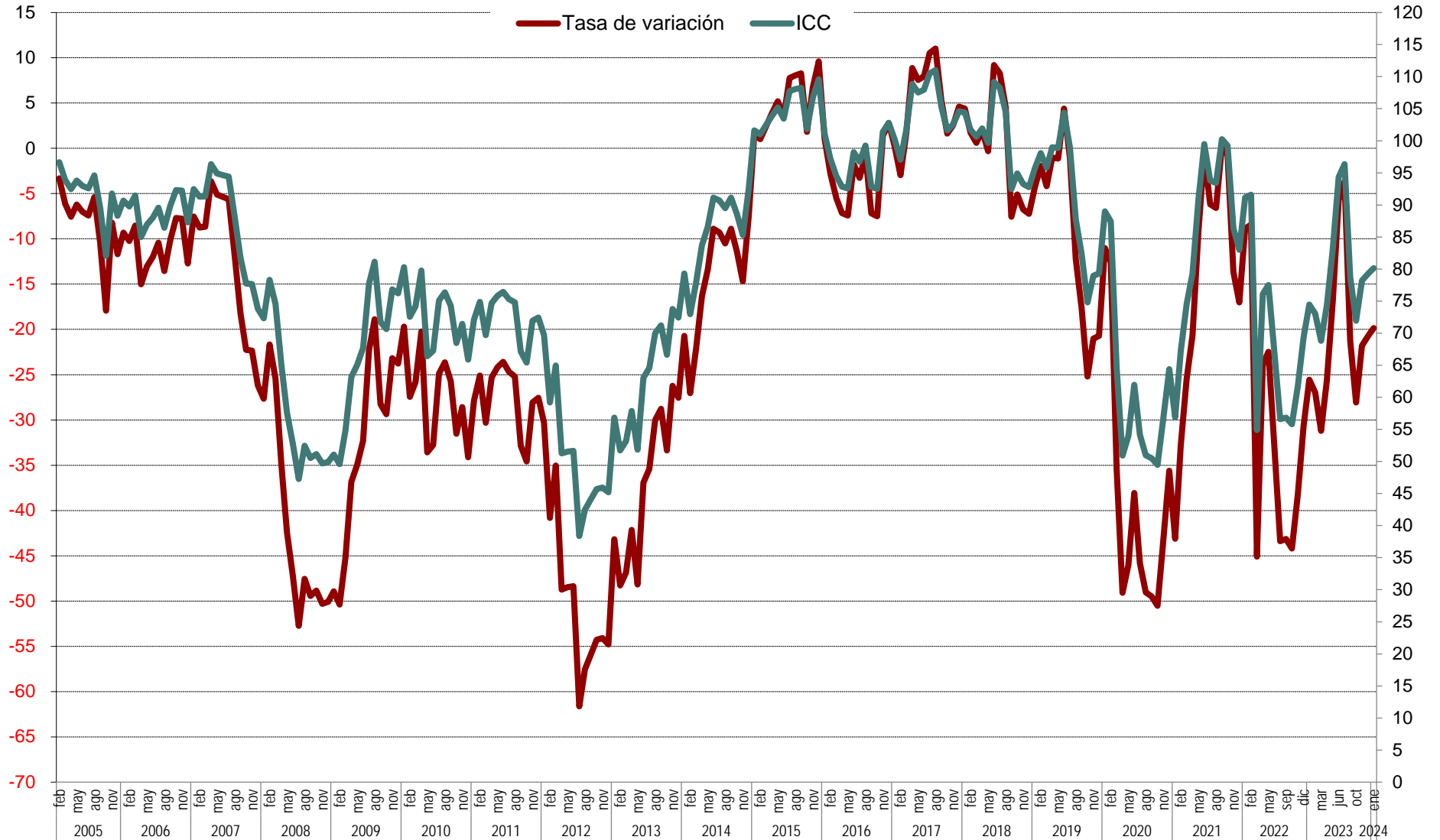

Gráfico 3.1 Evolución mensual de las expectativas

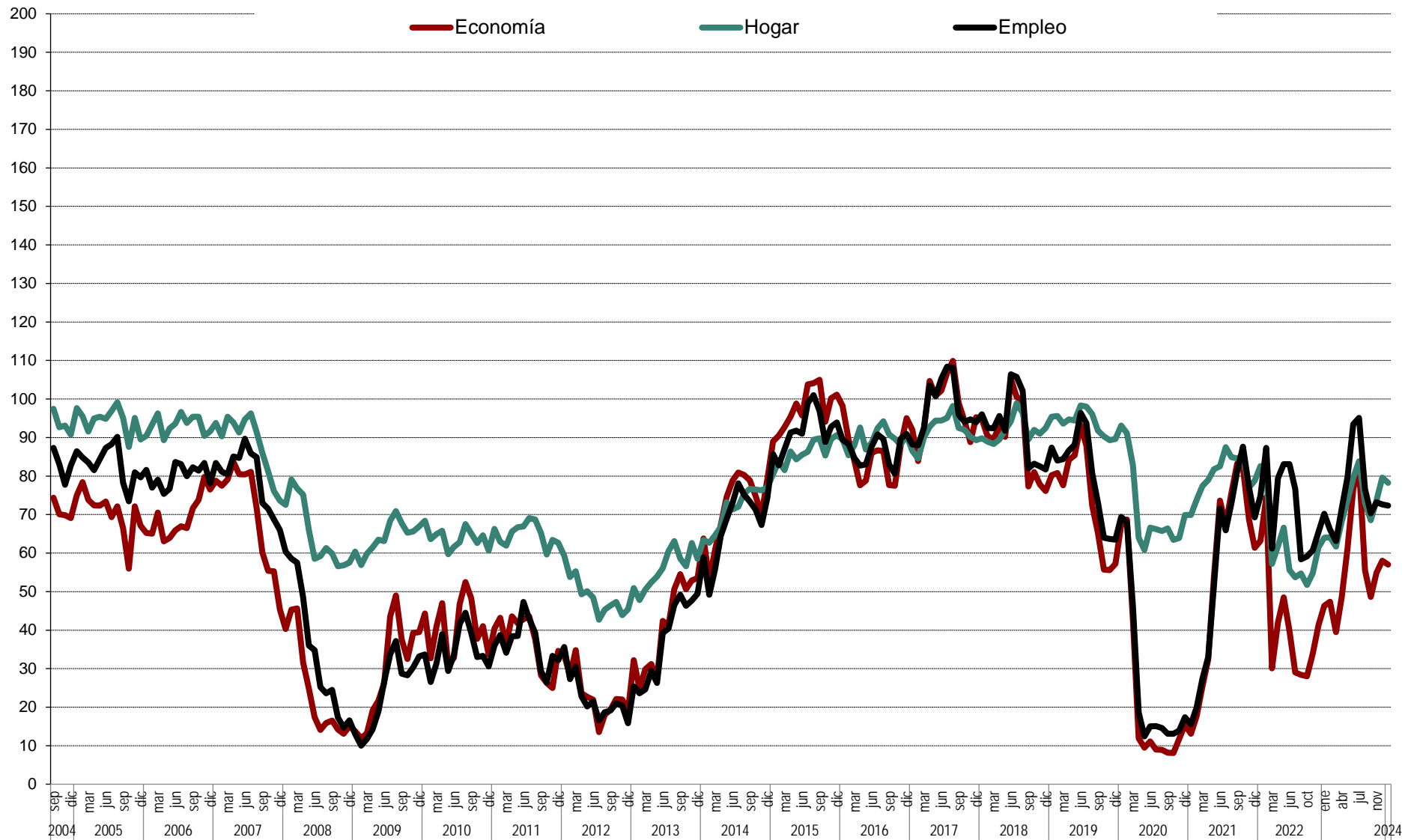

Gráfico 3.2 Evolución anual (2023-2024) de las expectativas

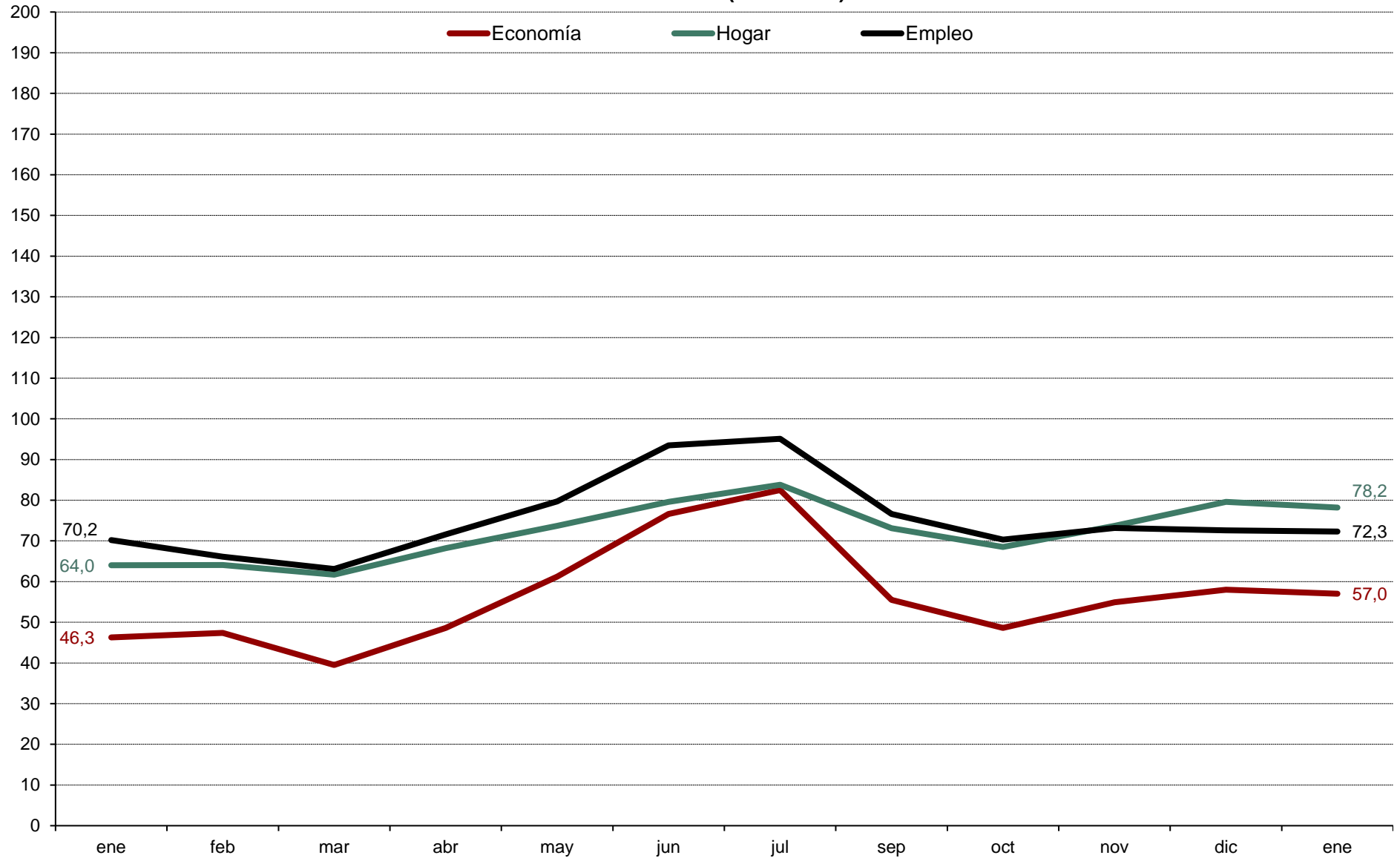

Gráfico 4.1 Evolución mensual de las expectativas sobre precios, tipo de interés, ahorro y consumo duradero

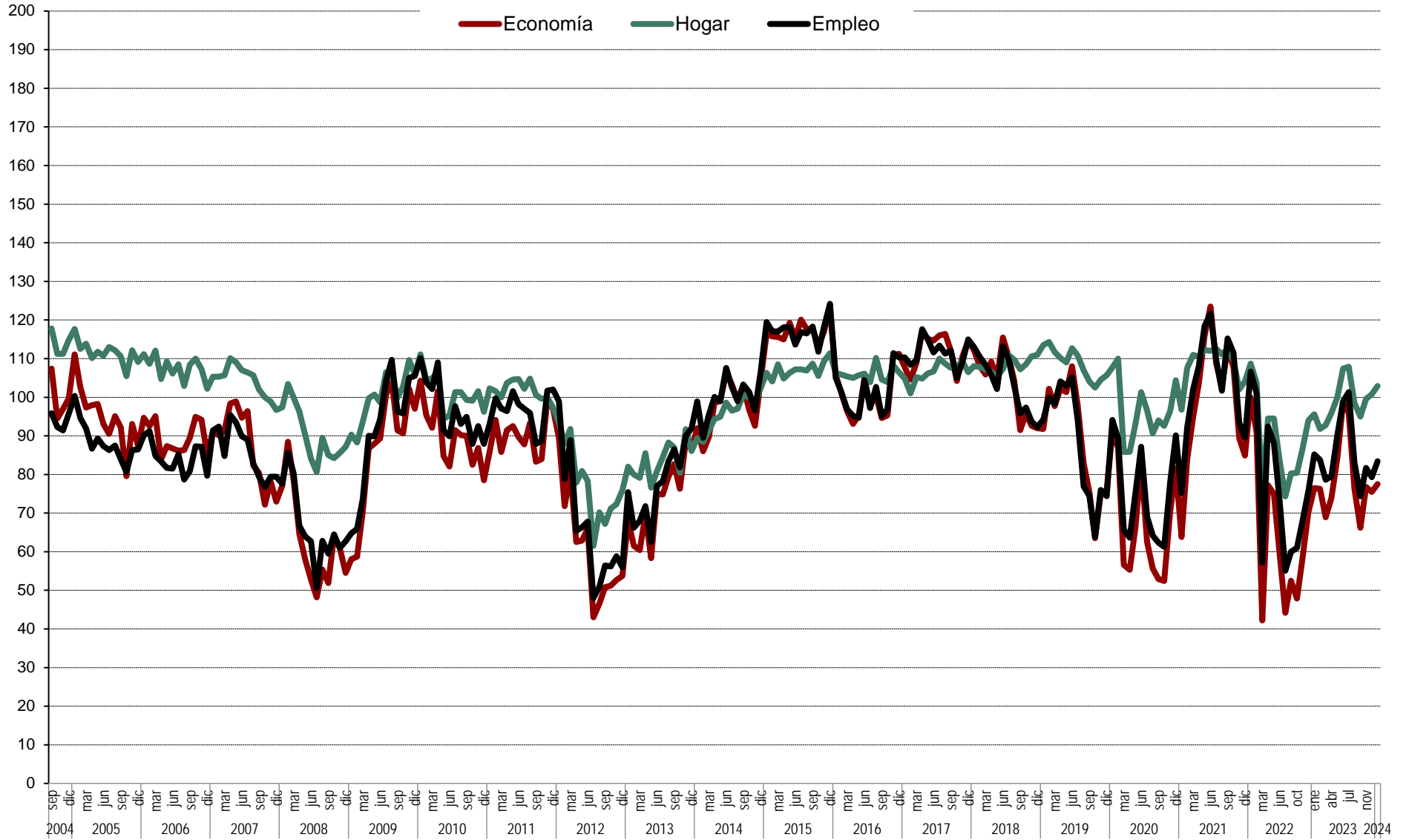
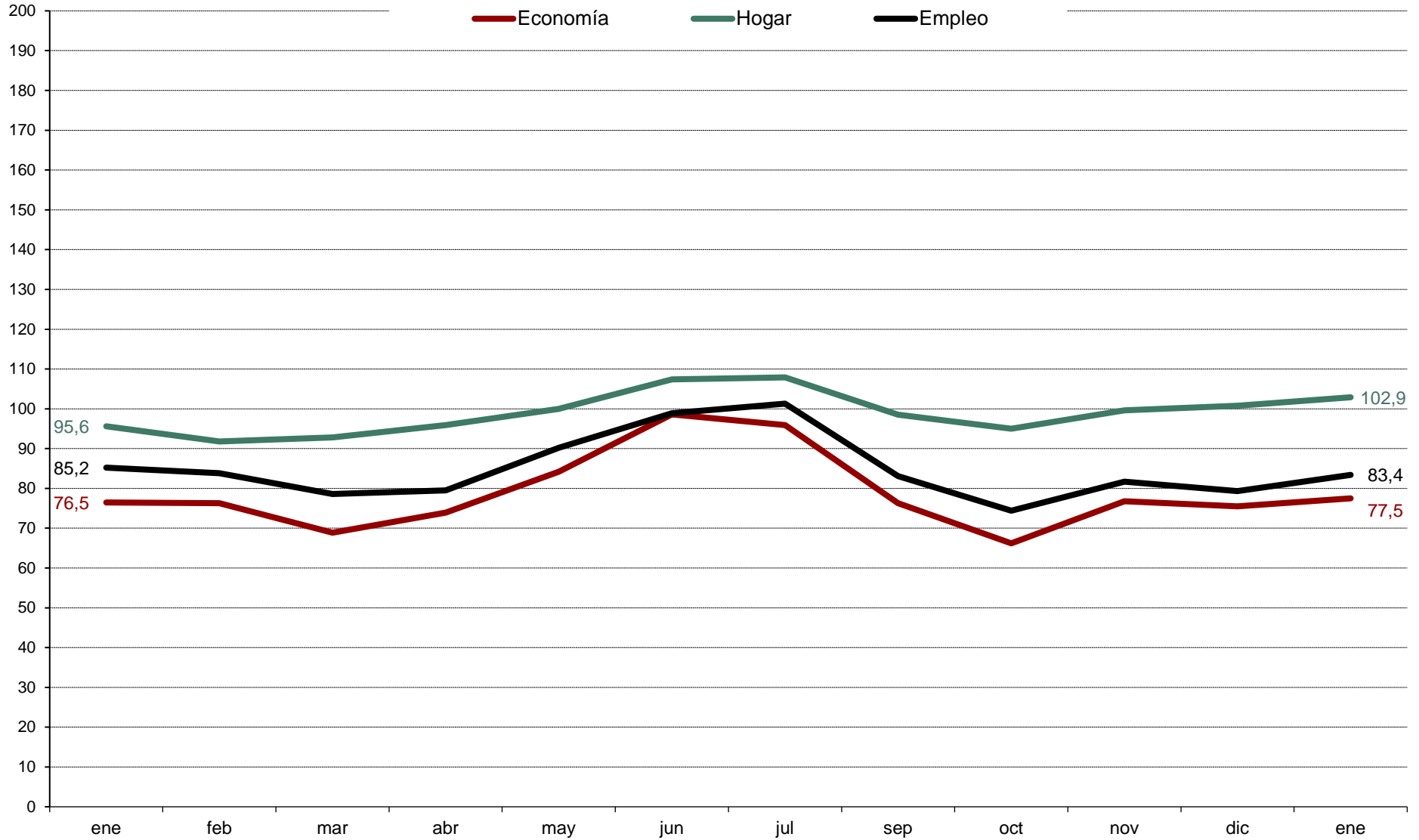