Anuario CIS

2013

CIS

Centro de Investigaciones Sociológicas

Anuario CIS

2013

CIS

Centro de Investigaciones Sociológicas

Catálogo de Publicaciones de la Administración General del Estado
http://publicacionesoficiales.boe.es

Primera edición: mayo 2014

© CENTRO DE INVESTIGACIONES SOCIOLÓGICAS
Montalbán, 8. 28014 Madrid
www.cis.es

DERECHOS RESERVADOS CONFORME A LA LEY

Impreso y hecho en España
Printed and made in Spain

NIPO: 004-14-021-8
ISBN: 978-84-7476-647-9
Depósito legal: M-14381-2014

Versión electrónica descargable en *www.cis.es*
Fotocomposición e impresión:
treceocho edición, S.L.
Ávila, 12. 28830 San Fernando de Henares (Madrid)

El papel utilizado para la impresión de este libro es totalmente libre de cloro.

ÍNDICE

PRESENTACIÓN **9**

METODOLOGÍA **11**

1. PERCEPCIONES SOBRE LA SITUACIÓN ECONÓMICA Y POLÍTICA **15**

- Valoración de la situación económica general de España (Tabla 1) 17
- Valoración retrospectiva de la situación económica de España (1 año) (Tabla 2) 18
- Valoración prospectiva de la situación económica de España (1 año) (Tabla 3) 19
- Valoración de la situación política general de España (Tabla 4) 20
- Valoración retrospectiva de la situación política de España (1 año) (Tabla 5) 21
- Valoración prospectiva de la situación política de España (1 año) (Tabla 6) 22
- Problemas principales que existen actualmente en España (3) (Tabla 7) 23

2. VALORACIÓN DEL GOBIERNO Y LA OPOSICIÓN **25**

- Valoración de la gestión del Gobierno central del PP (Tablas 1-3) 27
- Valoración de la labor del primer partido de la oposición (Gobierno central) (Tablas 4-6) 30
- Conocimiento y valoración de líderes políticos (Tabla 7) 33
- Conocimiento y valoración de los/as ministros/as del Gobierno (Tabla 8) 35
- Grado de confianza en el presidente del Gobierno: Mariano Rajoy (Tablas 9-11) 37
- Grado de confianza en el líder del PSOE: Alfredo Pérez Rubalcaba (Tablas 12-14) 40

3. IMAGEN SOCIAL DEL PROFESORADO **43**

- Escala de valoración (0-100) de profesiones (Tablas 1-13) 45
- Profesiones que recomendaría escoger a los hijos o amigos (2) (Tablas 14-16) 58
- Valoración retrospectiva de la imagen del profesorado (10 años) (Tablas 17-19) 61
- Grado de motivación del profesorado (Tablas 20-22) 64
- Razones de lo poco o nada motivado que está el profesorado (Tablas 23-25) 67
- Acuerdo con diversas frases sobre educación y el profesorado (Tablas 26-30) 70

4. PERIODISMO Y MEDIOS DE COMUNICACIÓN **75**

- Frecuencia con la que sigue las noticias de la televisión (Tablas 1-3) 77
- Frecuencia con la que sigue las noticias de la radio (Tablas 4-6) 80
- Frecuencia con la que sigue las noticias en los periódicos (no deportivos) (Tablas 7-9) 83
- Frecuencia con la que sigue las noticias en los periódicos deportivos (Tablas 10-12) 86
- Fuente de información preferida para informarse (Tablas 13-16) 89
- Grado de influencia en la formación de opinión de diferentes medios para informarse (Tablas 17-19) 93
- Grado de interés por la información de diferentes ámbitos (Tablas 20-22) 96
- Escala de confianza (0-10) de diferentes ámbitos de información transmitida por los medios de comunicación (Tablas 23-26) 99
- Escala de confianza (0-10) en diferentes fuentes de información (Tablas 27-30) 103
- Escala de satisfacción (0-10) con diferentes aspectos de la información transmitida por los medios de comunicación (Tablas 31-37) 107

5. DERECHOS DE LOS CIUDADANOS ANTE LAS NUEVAS TECNOLOGÍAS **115**

- Grado de preocupación sobre diversos temas (Tablas 1-3) 117
- Escala de acceso/seguridad de la información (0-10) (Tablas 4-6) 120
- Frecuencia con la que se da el consentimiento para disponer de datos personales en formularios (Tablas 7-9) 123
- Solicitud de cancelación de datos personales de algún registro (Tablas 10-12) 126
- Grado de restricción que debería haber en el acceso a Internet de los/as menores de edad (Tablas 13-15) 129
- Riesgos más habituales a los que están expuestos los/as menores en Internet (Tablas 16-19) 132
- Uso de Internet en los últimos doce meses (Tablas 20-22) 136
- Frecuencia de acceso a Internet (últimos 12 meses) (Tablas 23-25) 139
- Posición acerca de la utilización del conocimiento de la navegación personal por Internet para personalizar campañas publicitarias (Tablas 26-29) 142

6. HÁBITOS SOCIALES **147**

- Escala de egoísmo (0-10) de los ciudadanos (Tablas 1-3) 149
- Tolerancia de diversos comportamientos socialmente no legítimos (Tablas 4-14) 152
- Escasa importancia (0-10) de una serie de factores para ser feliz (Tablas 15-24) 164
- Escala de felicidad personal (0-10) (Tablas 25-27) 174
- Escala de satisfacción (0-10) con la vida personal (Tablas 28-30) 177
- Escala de satisfacción (0-10) con distintos aspectos de la vida personal (Tablas 31-37) 180
- Escala de control (0-10) sobre la manera en que se desarrolla su vida (Tablas 38-40) 187

7. SEGURIDAD VIAL **191**

- Escala de la influencia de diversos factores en los accidentes de tráfico (1-10) (Tablas 1-7) 193
- Responsabilidad de los accidentes de tráfico (Tablas 8-10) 200
- Valoración de la introducción del carné de conducir por puntos (Tablas 11-13) 203
- Grado de acuerdo con los objetivos conseguidos desde la introducción del carné por puntos (Tablas 14-16) 206

- Escala de peligrosidad de distintos comportamientos al conducir (0-10) (Tablas 17-23) 209
- Medidas eficaces para evitar accidentes (3) (Tablas 24-27) 216
- Grado de eficacia de las campañas de la Dirección General de Tráfico (Tablas 28-30) 220
- Principales objetivos en seguridad vial (5 años) (Tablas 31-33) 223

8. PARTICIPACIÓN SOCIAL Y ASOCIACIONISMO 227

- Grado de confianza en la gente (Tablas 1-3) 229
- Participación en asociaciones y grupos (Tablas 4-10) 232
- Razones por las que la gente no pertenece a ninguna asociación (Tablas 11-14) 240
- Participación en acciones políticas y sociales (Tablas 15-18) 244
- Aportación económica a organizaciones no gubernamentales en el último año (Tablas 19-21) 248
- Grado de probabilidad de colaboración con una ONG (Tablas 22-24) 251

9. DISCAPACIDAD 255

- Grado de incomodidad en presencia de una persona con discapacidad (Tablas 1-3) 257
- Opinión sobre cómo se siente la gente en general en presencia de personas con una discapacidad (Tablas 4-6) 260
- Valoración de la accesibilidad de las personas con discapacidad a diferenes lugares (Tablas 7-9) 263
- Acuerdo con frases sobre la integración de las personas con discapacidad (Tablas 10-12) 266
- Institución que debe hacerse cargo de las personas con discapacidad (Tablas 13-15) 269
- Institución que debe hacerse cargo de la atención de las personas con enfermedades crónicas (Tablas 16-18) 272
- Valoración de la suficiencia de los servicios sanitarios y sociales y de las prestaciones y beneficios fiscales para las personas con discapacidad (Tablas 19-21) 275
- Valoración de la evolución de la asistencia y apoyo a personas con discapacidad (10 años) (Tablas 22-24) 278

10. OPINIÓN PÚBLICA Y POLÍTICA FISCAL 281

- Grado de satisfacción con el funcionamiento de distintos servicios públicos (Tablas 1-5) 283
- Funcionalidad de los impuestos (Tablas 6-8) 288
- Contraprestaciones que recibe la sociedad por el pago al Estado de los impuestos y cotizaciones (Tablas 9-11) 291
- Valoración de las contraprestaciones que recibe personal y familiarmente por el pago al Estado de impuestos y cotizaciones (Tablas 12-14) . 294
- Valoración del gasto del Estado en diversos servicios públicos (Tablas 15-21) 297
- Escala de valoración (0-10) del aumento de los impuestos para tener mejores servicios públicos y prestaciones sociales (Tablas 22-24) ... 304
- Presión fiscal sobre los contribuyentes en España (Tablas 25-27) 307
- Comparación de la presión fiscal de España con Europa (Tablas 28-30) 310
- Justicia en el cobro de los impuestos (Tablas 31-33) 313
- Grado de fraude fiscal que existe en España (Tablas 34-36) 316

ANEXO. FICHAS TÉCNICAS 319

PRESENTACIÓN

El Centro de Investigaciones Sociológicas (CIS) tiene como principal función el estudio de las actitudes y los comportamientos de la sociedad española, así como la medición de su estabilidad y cambio a lo largo del tiempo. Este anuario forma parte de una serie iniciada en 2012 que recoge, de manera sintética, los resultados de los barómetros de opinión mensuales realizados, mediante la aplicación de encuestas personales, en el año 2013. En él se incorporan preguntas de especial relevancia, algunas de las cuales se repiten mensualmente, mientras que otras responden al carácter monográfico de cada uno de los sondeos. Con ello se pretende trasladar, de una manera más visual y próxima, los datos generados anualmente por esta institución.

El presente volumen consta de un primer apartado dedicado a una descripción detallada de la metodología utilizada a lo largo de este documento, diez capítulos temáticos y un anexo con las fichas técnicas de los estudios utilizados para este anuario. Los dos primeros capítulos tienen carácter longitudinal, y en ellos se recogen las percepciones sobre la situación económica y política, y la valoración del gobierno y la oposición. Le siguen ocho capítulos monográficos, en los que son abordados temas como la imagen social del profesorado, el periodismo y los medios de comunicación, los derechos de los ciudadanos ante las nuevas tecnologías, los hábitos sociales, la seguridad vial, la participación social y el asociacionismo, la discapacidad y la opinión sobre política fiscal.

Las tablas presentadas permiten entender qué tipo de personas entrevistadas son más propensas a albergar cada una de las opiniones recogidas en las encuestas, según una selección de características. Entre ellas se cuentan rasgos sociodemográficos como el sexo, la edad, los estudios realizados, la situación laboral, el estado civil o el estatus socioeconómico, pero también otros como el tamaño del municipio donde reside, la ideología, el recuerdo de voto y la práctica religiosa. De este modo, además de presentar, de manera general, la opinión de las personas entrevistadas, este anuario ofrece la posibilidad de particularizar para grupos concretos.

Las bases de datos utilizadas para la creación de este anuario, así como todas las encuestas, series y preguntas realizadas por el CIS desde 1999, están disponibles en su página web *(www.cis.es)* para ser consultadas o descargadas gratuitamente.

Madrid, 1 de abril de 2014

METODOLOGÍA

El anuario 2013 incorpora una selección de los datos más relevantes de los barómetros del CIS a lo largo de ese año. En el apartado dedicado a "Percepciones sobre la situación económica y política" se recogen las preguntas comunes de los diferentes barómetros que tratan esta temática, tanto desde un punto de vista retrospectivo como prospectivo. En el apartado denominado "Valoración del gobierno y la oposición" pueden revisarse las valoraciones que las personas entrevistadas hacen del gobierno, la oposición, los/as ministros/as y principales líderes políticos en los barómetros políticos que se realizan en los meses de enero, abril, julio y octubre. El resto de apartados representa una selección de las preguntas de cada monográfico mensual. Para ello, se ha buscado un equilibro entre la relevancia de cada indicador con la cantidad de preguntas escogidas de dicho mes. Sin embargo, en ocasiones, la selección de algunas preguntas de batería ha requerido la dedicación de un mayor espacio.

La presentación de los datos referidos a cada pregunta intenta mantener una estructura similar dentro de cada capítulo. Así, los bloques dedicados a "Percepciones de la situación económica y política", y "Valoración del gobierno y la oposición", incorporan la evolución longitudinal anual de dichas opiniones con un gráfico representativo de las respuestas, mensual o trimestralmente. Por su parte, los bloques temáticos mensuales muestran las frecuencias marginales (o medias, según el caso) para cada una de las preguntas seleccionadas acompañadas también de un gráfico específico. Estos gráficos representan, en la mayoría de los casos, el porcentaje de cada opción de respuesta sobre una escala de 10 o de 100%, según el caso. Sin embargo, en algunas preguntas concretas, como la valoración media de los líderes políticos y de los ministros/as, dicha representación se ha ajustado a unos límites superior e inferior próximos a los datos para garantizar su visibilidad, dada la proximidad de dichos valores.

Se ha procedido a una denominación representativa del contenido de las tablas incluidas, así como del mes o bloque temático al que pertenecen para facilitar su identificación. Así, por ejemplo, la primera tabla referida al bloque de "Percepciones sobre la situación económica y política" se denomina "Tabla SIT1", la primera tabla del bloque "Valoración del gobierno y la oposición" es identificada como "Tabla POL1", y la primera tabla del barómetro del mes de febrero se denomina "Tabla F1".

A continuación, se facilitan los cruces con los indicadores sociodemográficos y políticos más habituales ofrecidos por el CIS a sus usuarios/as: sexo, edad, estado civil, educación, situación laboral, clase social, ideología, recuerdo de voto, religión y hábitat. En el capítulo dedicado a la Seguridad vial, sin embargo, el cruce por ideología no aparece, ya que en el cuestionario de ese estudio no se incorporó dicha pregunta. Algunas de las variables incluidas han sido recodificadas, o transformadas, con el objetivo de facilitar la lectura e interpretación de los datos que, en términos generales, son calculados para cada categoría de dicha variable (en porcentajes filas). Únicamente en el caso de algunas preguntas dichos porcentajes han sido calculados por columnas, y así aparece indicado en el documento.

Las variables edad y clase social mantienen las mismas categorías que el CIS facilita para los diferentes estudios a través de su página web. Sin embargo, ideología, hábitat, recuerdo de voto y educación se han recodificado de forma distinta para presentar una tabla de resultados más sintética.

La edad incorpora los siguientes intervalos: "Hasta 24 años", "de 25 a 34", "de 35 a 44", "de 45 a 54", "de 55 a 64" y "65 años o más". En la variable ideología se han mantenido los valores intermedios "5" y "6" sin agrupación, y se han agrupado el resto de valores: en la izquierda los valores "1-2", "3-4", y en la derecha los valores "7-8" y "9-10". Las categorías del tamaño de hábitat se han identificado de la siguiente forma: los municipios menores de 10.000 habitantes como "Pueblo o ciudad pequeña", de 10.001 a 100.000 habitantes como "Ciudad mediana", de 100.001 a 1.000.000 habitantes como "Ciudad grande", y más de 1.000.000 habitantes como "Gran núcleo urbano".

Para la creación de las variables educación, clase social y religión, se ha utilizado una combinación de preguntas. En el caso de la educación, se combinan la pregunta de si ha ido o no a la escuela, y la pregunta que mide el nivel de estudios de más alto nivel que se ha cursado. A partir de febrero de 2013, la pregunta referida a los estudios de más alto nivel oficial cursado ha incorporado una desagregación más específica de dichos estudios incorporando los estudios de grado, master universitario oficial, o formación profesional de grado superior. El cambio en la pregunta originaria de los cuestionarios, sin embargo, no ha afectado a las categorías finales de la variable de cruce. Dicha variable incluye seis categorías: "Primaria o menos", "Secundaria inicial", "FP de grado medio", "Secundaria superior", "FP de grado superior", y "Universidad". La variable de religión integra la definición en materia religiosa con la frecuencia de la práctica religiosa, creando tres categorías: "Creyente practicante", "Creyente no practicante", y "Ateo/a, no creyente". Por lo que respecta a recuerdo de voto, se combinan la pregunta de si fue a votar o no en las últimas elecciones, y la pregunta de a qué partido votó. Se crean las siguientes categorías:

"PP", "PSOE", "IU/ICV", "UPyD", "CiU", "Otros partidos", "No tenía edad", "En blanco", "No votó", "No recuerda", y "N.C.". La categoría "No votó" incluye todas aquellas opciones que reflejan abstención en cualquiera de las dos preguntas originales, así como el voto nulo.

Por su parte, la variable clase social se crea a partir de las respuestas de las personas entrevistadas a tres preguntas: situación laboral, ocupación y status socioeconómico. Las cinco categorías de esta variable son: "Clase alta/media-alta" (agrupa a profesionales y técnicos, directivos/as y cuadros medios), "Nuevas clases medias" (asalariados no manuales), "Viejas clases medias" (empresarios/as, autónomos/as y agricultores/as), "Obreros/as cualificados/as" (manuales cualificados, capataces y artesanos/as), "Obreros/as no cualificados" (obreros/as de la industria y los servicios, y jornaleros/as del campo). A partir del barómetro de febrero de 2013, se han actualizado las dos clasificaciones nacionales estándar que afectan a la ocupación y a la actividad económica (sector económico), ya que se han incorporado la CNO 2011 y la CNAE 2009, respectivamente, para la codificación de la ocupación y la actividad económica.

Las categorías de respuesta "No sabe (N.S.)" y "No contesta (N.C.)" de las variables explicativas -de cruce- únicamente se presentan en las tablas en aquéllos casos en los que esta cifra era significativa y donde dicha opción es representativa. Así, N.S. y N.C. se han mantenido al presentar la ideología política, el recuerdo de voto y la religión, pero los demás casos no se incluyen por su carácter residual. Por otro lado, se ha especificado, en el caso de que así fuera recogido en el diseño del cuestionario, si se trata de una "Respuesta espontánea" proporcionada por la persona entrevistada al formularle la pregunta y, en otras ocasiones, si se trataba de alguna categoría que el entrevistador/a tenía la instrucción de no ofrecer como opción de respuesta predeterminada, en cuyo caso aparece al lado de dicha categoría "NO LEER".

El hecho de que algunas de las categorías de los diferentes indicadores no estén muy presentes entre las respuestas de las personas entrevistadas obliga, en este apartado, a llamar la atención sobre la limitación que representa, para esos casos, la interpretación de los porcentajes. Por ello aparece, entre paréntesis, el número de personas (n) que responde por categoría o en su conjunto a dicha pregunta.

La información que se proporciona respecto a las preguntas seleccionadas es, en ocasiones, parcial, con vistas a facilitar la lectura. Así, por ejemplo, las preguntas de batería con las opciones de respuesta mucho, bastante, poco o nada, utilizadas para capturar tanto una frecuencia como un grado de acuerdo, han sido agrupadas las opciones mucho+bastante para ser presentadas en la tabla. Por lo general, se trata de presentar el resultado más significativo de este tipo

de preguntas, por lo que en ocasiones se incorpora un solo dato, como es el caso del capítulo de Opinión pública y política fiscal, en el que sólo aparece la agrupación "pocos" en la pregunta relativa a los recursos destinados a los diferentes servicios públicos, o el caso del capítulo de Participación social y asociacionismo, en el que se muestran los cruces referidos a "Nunca ha participado" en relación con una serie de asociaciones y agrupaciones.

Por otro lado, en aquellas preguntas que incorporan la posibilidad de mencionar más de una respuesta (por ejemplo, primer y segundo lugar), se representa para la mayoría de ellos únicamente los datos referidos al primer lugar. Además, en el caso de preguntas de escala del 0 al 10, cuando no se trate de preguntas en batería, se ha procedido a la agrupación de categorías para facilitar la lectura: "0-2", "3-4", "5", "6-7" y "8-10".

A lo largo del documento aparecen preguntas denominadas "Multirrespuesta" que representan, de manera agregada, las posibles respuestas de las personas entrevistadas a un mismo listado de opciones o valores. Estas preguntas tienen la característica de que el (n) representa, a diferencia del resto de preguntas, la totalidad de respuestas en lugar de la totalidad de personas que han respondido.

En el anexo de este anuario pueden encontrarse las fichas técnicas correspondientes a cada uno de los barómetros que lo conforman.

1. PERCEPCIONES SOBRE LA SITUACIÓN ECONÓMICA Y POLÍTICA

Tabla SIT1. Valoración de la situación económica general de España

Refiriéndonos a la situación económica general de España, ¿cómo la calificaría usted: muy buena, buena, regular, mala o muy mala?

	Muy buena	Buena	Regular	Mala	Muy mala	N.S.	N.C.	Total	(n)
ene-13	0,0	0,6	8,3	37,9	52,9	0,2	0,0	100	(2.483)
feb-13	0,2	0,5	6,8	32,9	59,5	0,2	0,0	100	(2.472)
mar-13	0,0	0,3	6,9	33,6	58,8	0,2	0,1	100	(2.477)
abr-13	0,0	0,5	8,4	36,3	54,6	0,2	0,0	100	(2.482)
may-13	0,0	1,0	8,3	34,5	56,1	0,0	0,1	100	(2.467)
jun-13	0,1	1,0	8,9	34,5	55,1	0,3	0,0	100	(2.481)
jul-13	0,0	0,8	9,0	37,0	52,9	0,1	0,1	100	(2.476)
sep-13	0,0	1,1	12,6	40,3	45,6	0,4	0,1	100	(2.475)
oct-13	0,0	0,7	10,4	35,8	52,6	0,3	0,1	100	(2.485)
nov-13	0,1	0,6	10,6	40,3	48,0	0,2	0,2	100	(2.472)
dic-13	0,0	0,9	11,8	38,8	48,1	0,3	0,0	100	(2.466)

Fuente: CIS, Barómetros de enero 2013 (estudio 2.976), febrero 2013 (estudio 2.978), marzo 2013 (estudio 2.981), abril 2013 (estudio 2.984), mayo 2013 (estudio 2.987), junio 2013 (estudio 2.990), julio 2013 (estudio 2.993), septiembre 2013 (estudio 2.997), octubre 2013 (estudio 3.001), noviembre 2013 (estudio 3.005) y diciembre 2013 (estudio 3.008).

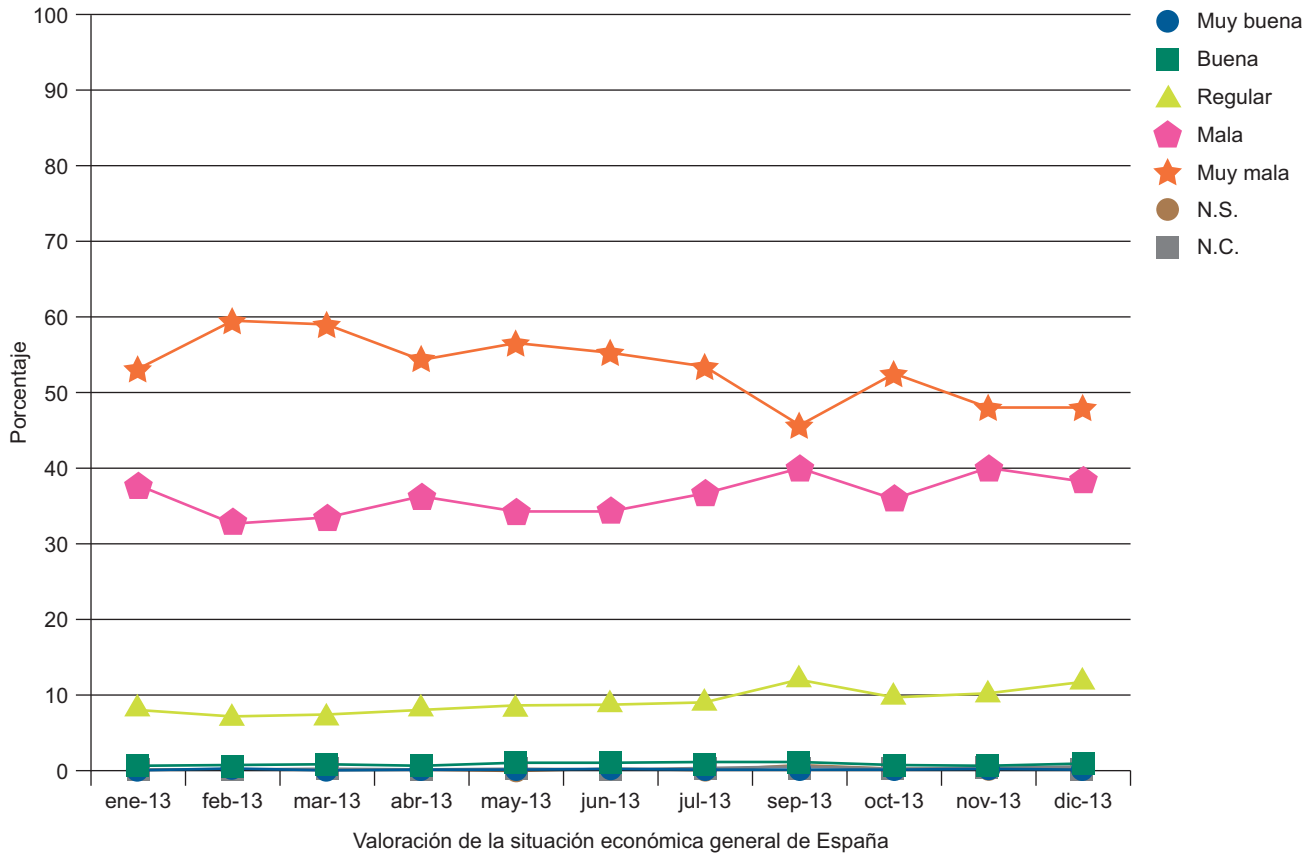

Tabla SIT2. Valoración retrospectiva de la situación económica de España (1 año)

¿Cree usted que la situación económica actual del país es mejor, igual o peor que hace un año?

	Mejor	Igual	Peor	N.S.	N.C.	Total	(n)
ene-13	5,7	27,4	65,9	0,6	0,4	100	(2.483)
feb-13	3,6	25,7	69,8	0,8	0,1	100	(2.472)
mar-13	4,9	25,7	68,3	0,8	0,2	100	(2.477)
abr-13	5,1	31,4	62,6	0,8	0,2	100	(2.482)
may-13	6,0	27,3	65,7	0,8	0,2	100	(2.467)
jun-13	5,0	30,9	62,5	1,2	0,3	100	(2.481)
jul-13	8,8	33,0	57,1	0,8	0,2	100	(2.476)
sep-13	9,4	38,9	50,0	1,5	0,2	100	(2.475)
oct-13	8,5	38,1	52,2	1,2	0,0	100	(2.485)
nov-13	7,9	39,0	51,5	1,3	0,2	100	(2.472)
dic-13	9,0	39,1	50,8	1,1	0,1	100	(2.466)

Fuente: CIS, Barómetros de enero 2013 (estudio 2.976), febrero 2013 (estudio 2.978), marzo 2013 (estudio 2.981), abril 2013 (estudio 2.984), mayo 2013 (estudio 2.987), junio 2013 (estudio 2.990), julio 2013 (estudio 2.993), septiembre 2013 (estudio 2.997), octubre 2013 (estudio 3.001), noviembre 2013 (estudio 3.005) y diciembre 2013 (estudio 3.008).

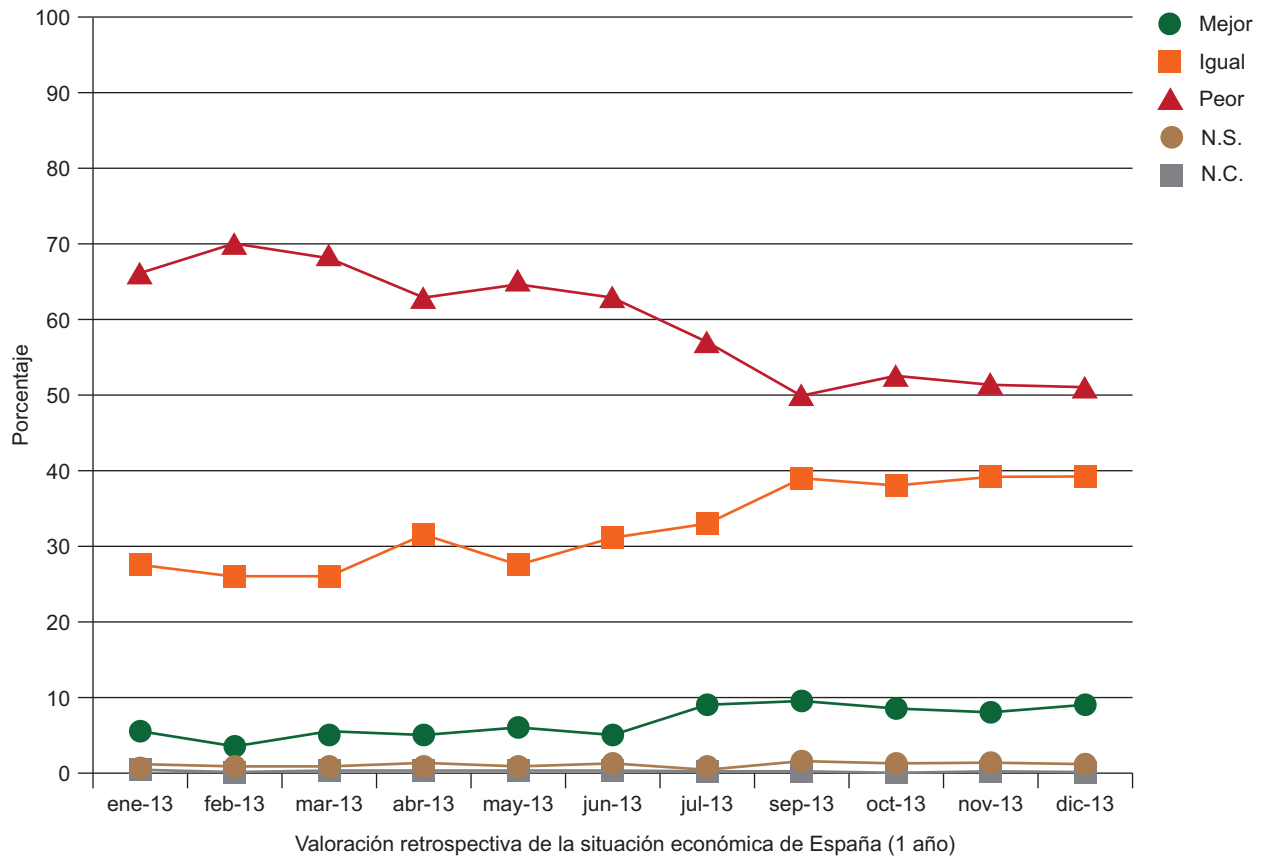

Tabla SIT3. Valoración prospectiva de la situación económica de España (1 año)

¿Cree usted que dentro de un año la situación económica del país será mejor, igual o peor que ahora?

	Mejor	Igual	Peor	N.S.	N.C.	Total	(n)
ene-13	19,2	32,0	40,2	8,4	0,2	100	(2.483)
feb-13	14,5	33,6	41,2	10,6	0,2	100	(2.472)
mar-13	15,6	32,7	41,7	9,6	0,3	100	(2.477)
abr-13	15,6	38,3	35,7	10,2	0,2	100	(2.482)
may-13	14,1	34,9	41,9	8,9	0,2	100	(2.467)
jun-13	15,0	36,1	38,9	9,9	0,1	100	(2.481)
jul-13	19,5	37,4	33,6	9,3	0,2	100	(2.476)
sep-13	20,7	38,9	30,9	9,3	0,2	100	(2.475)
oct-13	18,1	40,8	32,0	8,9	0,2	100	(2.485)
nov-13	20,7	39,5	29,5	10,0	0,3	100	(2.472)
dic-13	20,5	40,6	29,1	9,7	0,0	100	(2.466)

Fuente: CIS, Barómetros de enero 2013 (estudio 2.976), febrero 2013 (estudio 2.978), marzo 2013 (estudio 2.981), abril 2013 (estudio 2.984), mayo 2013 (estudio 2.987), junio 2013 (estudio 2.990), julio 2013 (estudio 2.993), septiembre 2013 (estudio 2.997), octubre 2013 (estudio 3.001), noviembre 2013 (estudio 3.005) y diciembre 2013 (estudio 3.008).

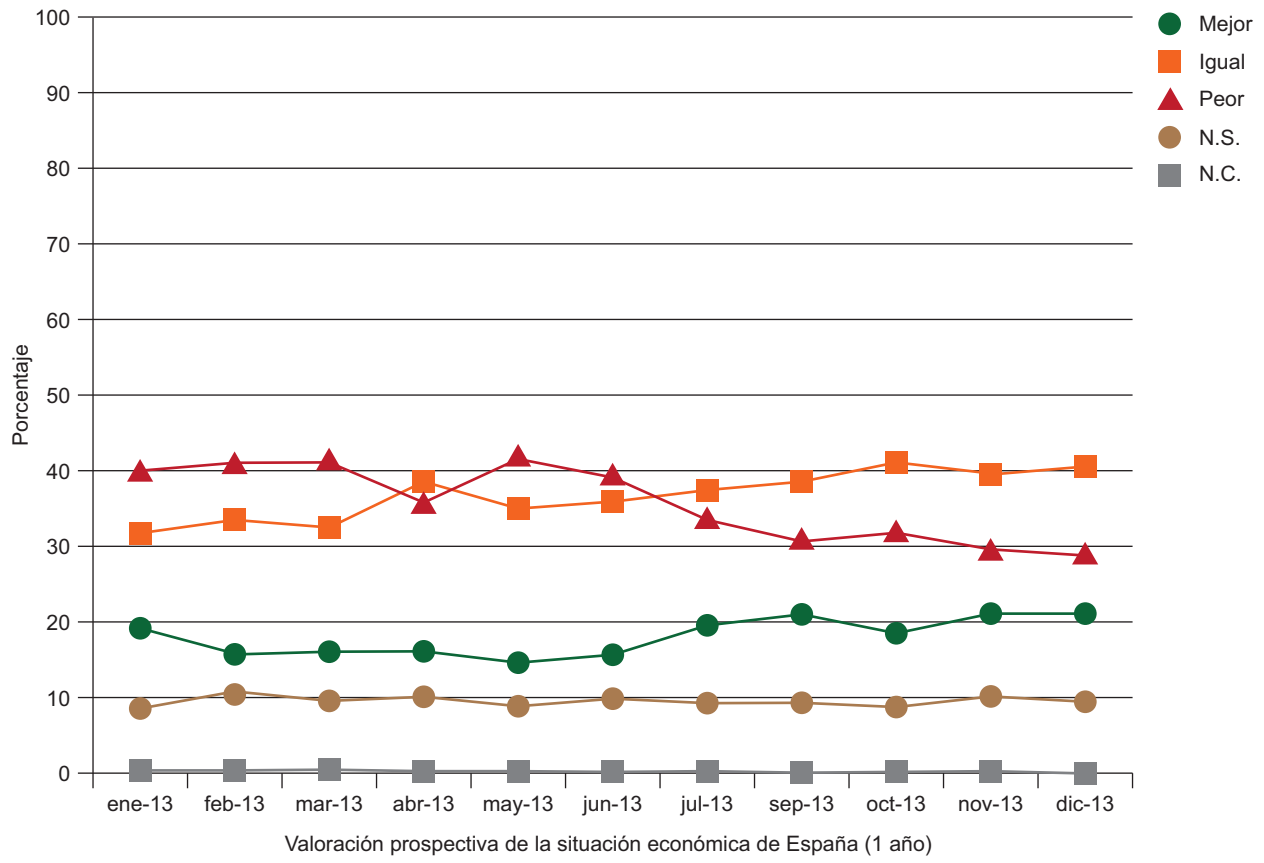

Tabla SIT4. Valoración de la situación política general de España

Y refiriéndonos ahora a la situación política general de España, ¿cómo la calificaría usted: muy buena, buena, regular, mala o muy mala?

	Muy buena	Buena	Regular	Mala	Muy mala	N.S.	N.C.	Total	(n)
ene-13	0,0	2,6	17,1	36,3	41,1	2,6	0,2	100	(2.483)
feb-13	0,1	1,2	10,1	29,0	56,8	2,5	0,4	100	(2.472)
mar-13	0,0	1,4	11,9	29,8	54,2	2,2	0,5	100	(2.477)
abr-13	0,1	1,7	13,4	33,6	49,2	1,7	0,3	100	(2.482)
may-13	0,2	1,8	14,3	33,2	47,7	2,5	0,3	100	(2.467)
jun-13	0,0	2,0	14,4	32,4	48,3	2,6	0,2	100	(2.481)
jul-13	0,1	2,1	13,8	31,5	50,0	2,1	0,4	100	(2.476)
sep-13	0,2	1,9	14,1	32,6	47,8	3,0	0,4	100	(2.475)
oct-13	0,2	1,4	13,4	31,7	50,5	2,6	0,3	100	(2.485)
nov-13	0,2	1,6	13,8	32,7	48,5	2,5	0,7	100	(2.472)
dic-13	0,1	1,8	13,8	29,0	52,0	2,8	0,5	100	(2.466)

Fuente: CIS, Barómetros de enero 2013 (estudio 2.976), febrero 2013 (estudio 2.978), marzo 2013 (estudio 2.981), abril 2013 (estudio 2.984), mayo 2013 (estudio 2.987), junio 2013 (estudio 2.990), julio 2013 (estudio 2.993), septiembre 2013 (estudio 2.997), octubre 2013 (estudio 3.001), noviembre 2013 (estudio 3.005) y diciembre 2013 (estudio 3.008).

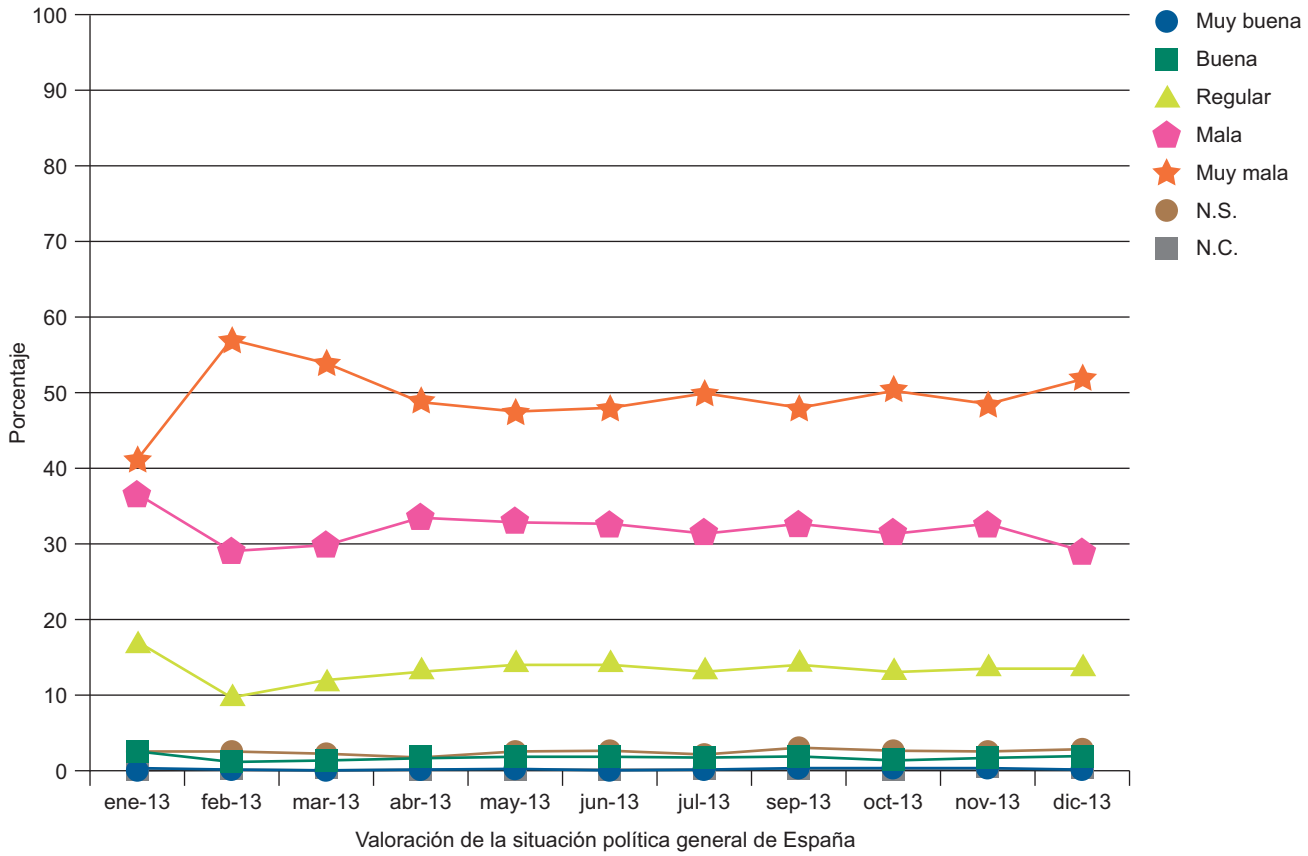

Tabla SIT5. Valoración retrospectiva de la situación política de España (1 año)

¿Cree usted que la situación política actual del país es mejor, igual o peor que hace un año?

	Mejor	Igual	Peor	N.S.	N.C.	Total	(n)
ene-13	6,5	47,5	42,6	3,0	0,4	100	(2.483)
feb-13	3,6	37,1	56,0	2,9	0,5	100	(2.472)
mar-13	4,0	37,5	54,6	3,1	0,8	100	(2.477)
abr-13	3,9	46,1	47,1	2,5	0,4	100	(2.482)
may-13	3,7	44,5	48,2	3,0	0,6	100	(2.467)
jun-13	3,8	46,1	46,6	3,1	0,4	100	(2.481)
jul-13	4,2	48,5	43,7	3,0	0,6	100	(2.476)
sep-13	4,3	49,3	42,2	3,8	0,4	100	(2.475)
oct-13	3,3	51,0	42,1	3,3	0,3	100	(2.485)
nov-13	3,4	51,6	40,8	3,3	0,9	100	(2.472)
dic-13	4,4	50,4	41,9	2,8	0,4	100	(2.466)

Fuente: CIS, Barómetros de enero 2013 (estudio 2.976), febrero 2013 (estudio 2.978), marzo 2013 (estudio 2.981), abril 2013 (estudio 2.984), mayo 2013 (estudio 2.987), junio 2013 (estudio 2.990), julio 2013 (estudio 2.993), septiembre 2013 (estudio 2.997), octubre 2013 (estudio 3.001), noviembre 2013 (estudio 3.005) y diciembre 2013 (estudio 3.008).

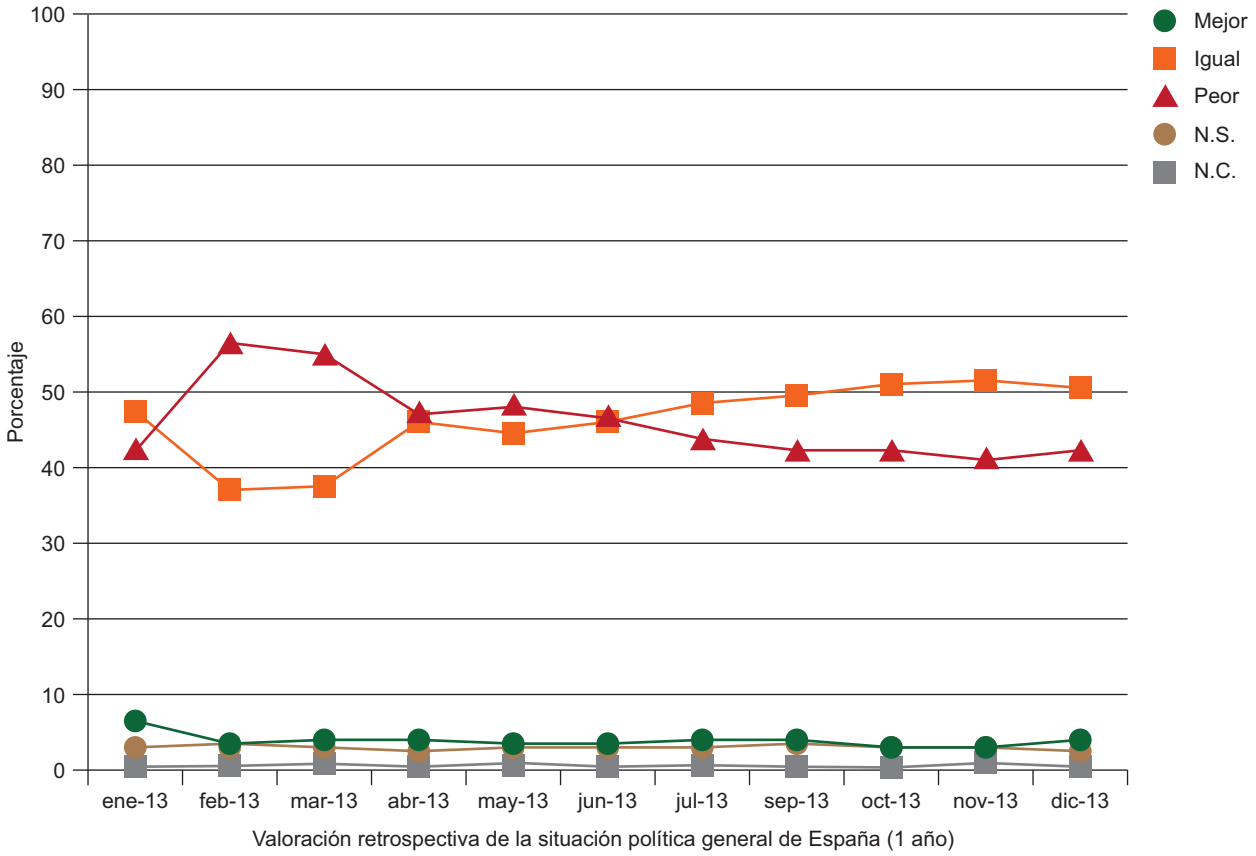

Tabla SIT6. Valoración prospectiva de la situación política de España (1 año)

¿Cree usted que dentro de un año la situación política del país será mejor, igual o peor que ahora?

	Mejor	Igual	Peor	N.S.	N.C.	Total	(n)
ene-13	12,7	43,3	33,4	10,1	0,4	100	(2.483)
feb-13	9,7	39,7	38,0	11,9	0,8	100	(2.472)
mar-13	10,6	40,0	37,9	10,6	0,9	100	(2.477)
abr-13	10,6	44,8	32,6	11,6	0,5	100	(2.482)
may-13	9,8	41,7	37,7	10,1	0,7	100	(2.467)
jun-13	10,1	44,8	33,9	10,6	0,6	100	(2.481)
jul-13	12,0	45,2	31,9	10,1	0,7	100	(2.476)
sep-13	10,9	46,2	32,0	10,1	0,8	100	(2.475)
oct-13	9,3	48,6	31,7	9,9	0,5	100	(2.485)
nov-13	9,3	48,0	31,7	10,0	1,0	100	(2.472)
dic-13	10,2	47,6	31,5	10,0	0,6	100	(2.466)

Fuente: CIS, Barómetros de enero 2013 (estudio 2.976), febrero 2013 (estudio 2.978), marzo 2013 (estudio 2.981), abril 2013 (estudio 2.984), mayo 2013 (estudio 2.987), junio 2013 (estudio 2.990), julio 2013 (estudio 2.993), septiembre 2013 (estudio 2.997), octubre 2013 (estudio 3.001), noviembre 2013 (estudio 3.005) y diciembre 2013 (estudio 3.008).

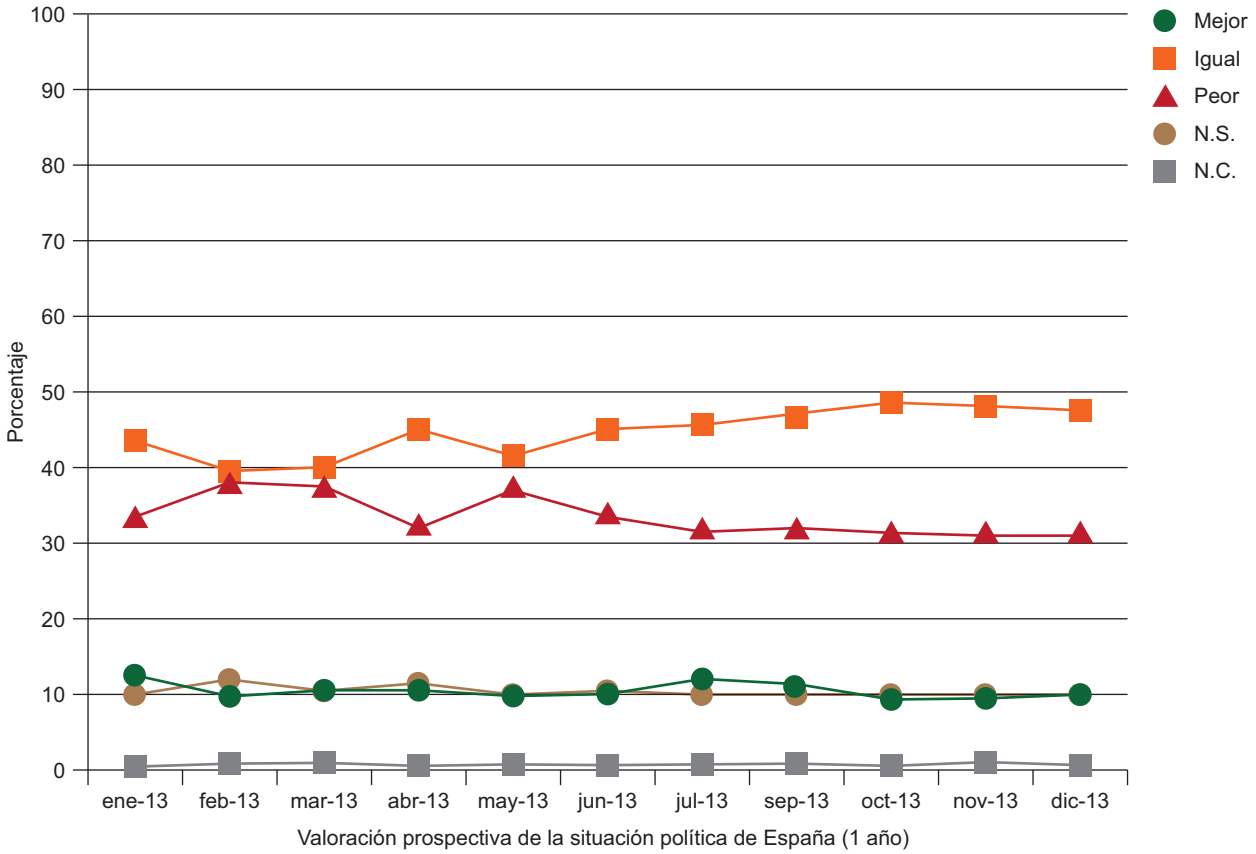

Tabla SIT7. Problemas principales que existen actualmente en España

¿Cuál es, a su juicio, el principal problema que existe actualmente en España? ¿Y el segundo? ¿Y el tercero? (MULTIRRESPUESTA)

	El paro		Los problemas de índole económica		La corrupción y el fraude		Los políticos en general, los partidos políticos y la política	
	%	(n)	%	(n)	%	(n)	%	(n)
ene-13	80,9	(2.009)	38,9	(966)	17,7	(440)	30,2	(751)
feb-13	79,8	(1.973)	35,3	(873)	40,0	(990)	29,6	(733)
mar-13	81,5	(2.018)	34,4	(852)	44,4	(1.100)	31,4	(778)
abr-13	80,7	(2.002)	35,5	(882)	39,3	(975)	29,3	(728)
may-13	82,4	(2.034)	34,8	(859)	30,6	(756)	29,6	(731)
jun-13	80,3	(1.994)	32,1	(797)	32,5	(806)	30,6	(759)
jul-13	80,9	(2.002)	32,0	(793)	37,4	(925)	27,6	(683)
sep-13	77,2	(1.911)	32,5	(804)	37,0	(915)	28,2	(699)
oct-13	77,3	(1.921)	32,7	(815)	31,2	(776)	28,6	(711)
nov-13	77,7	(1.921)	31,1	(770)	31,8	(785)	29,7	(724)
dic-13	77,0	(1.899)	29,7	(733)	37,6	(927)	26,2	(647)

Fuente: CIS, Barómetros de enero 2013 (estudio 2.976), febrero 2013 (estudio 2.978), marzo 2013 (estudio 2.981), abril 2013 (estudio 2.984), mayo 2013 (estudio 2.987), junio 2013 (estudio 2.990), julio 2013 (estudio 2.993), septiembre 2013 (estudio 2.997), octubre 2013 (estudio 3.001), noviembre 2013 (estudio 3.005) y diciembre 2013 (estudio 3.008).

Nota: Cuatro han sido los problemas que se han situado entre los tres más mencionados por los encuestados durante el año 2013.

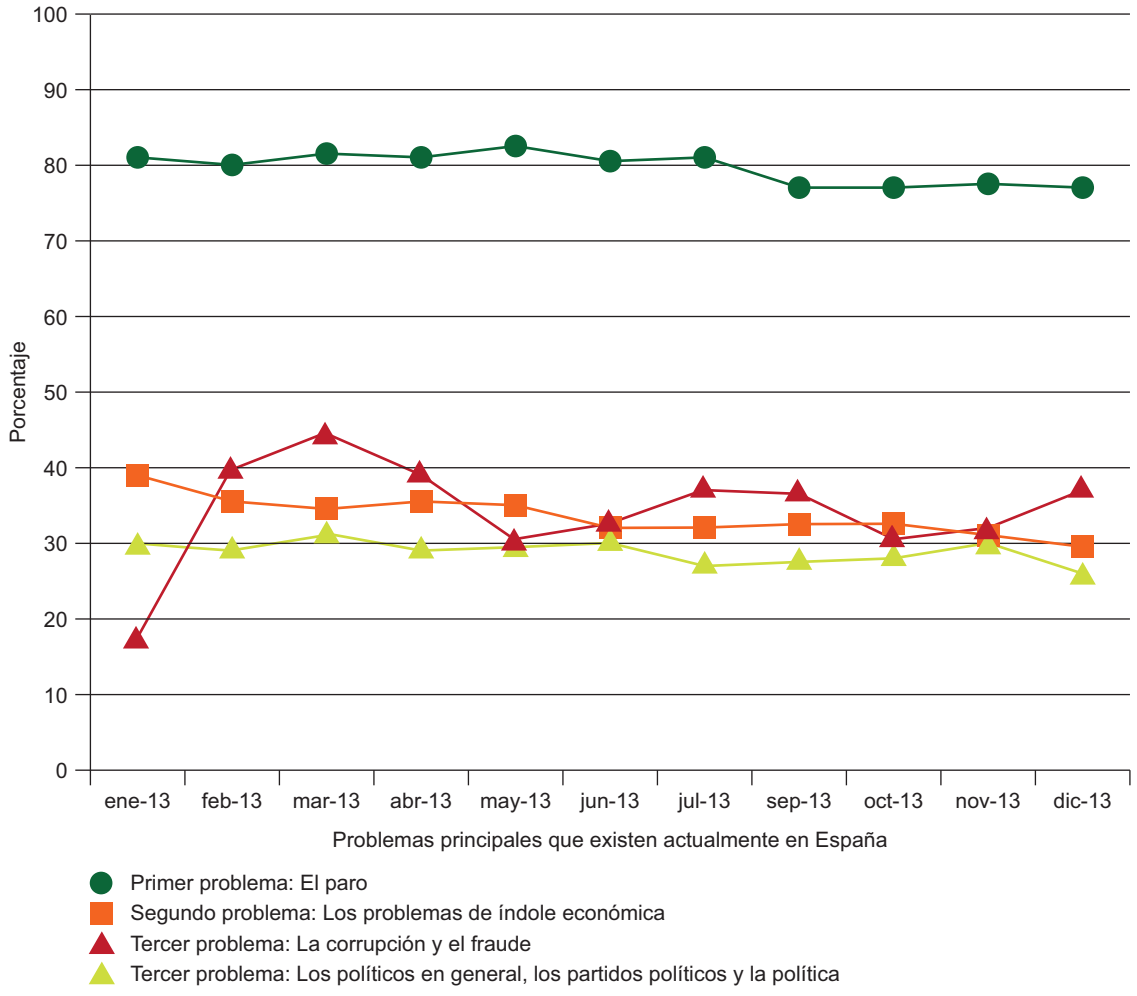

2. VALORACIÓN DEL GOBIERNO Y LA OPOSICIÓN

Tabla POL1. Valoración de la gestión del Gobierno central del PP

En su conjunto, ¿cómo calificaría usted la gestión que está haciendo el Gobierno del PP: muy buena, buena, regular, mala o muy mala?

	Muy buena	Buena	Regular	Mala	Muy mala	N.S.	N.C.	Total	(n)
ene-13	0,5	8,4	23,4	30,7	35,3	1,4	0,2	100	(2.483)
abr-13	0,5	6,0	23,4	31,2	37,3	1,3	0,2	100	(2.482)
jul-13	0,4	6,9	22,0	30,1	38,8	1,4	0,4	100	(2.476)
oct-13	0,4	5,3	22,7	29,6	39,8	1,3	0,9	100	(2.485)

Fuente: Barómetros de enero 2013 (estudio 2.976), abril 2013 (estudio 2.984), julio 2013 (estudio 2.993) y octubre 2013 (estudio 3.001).

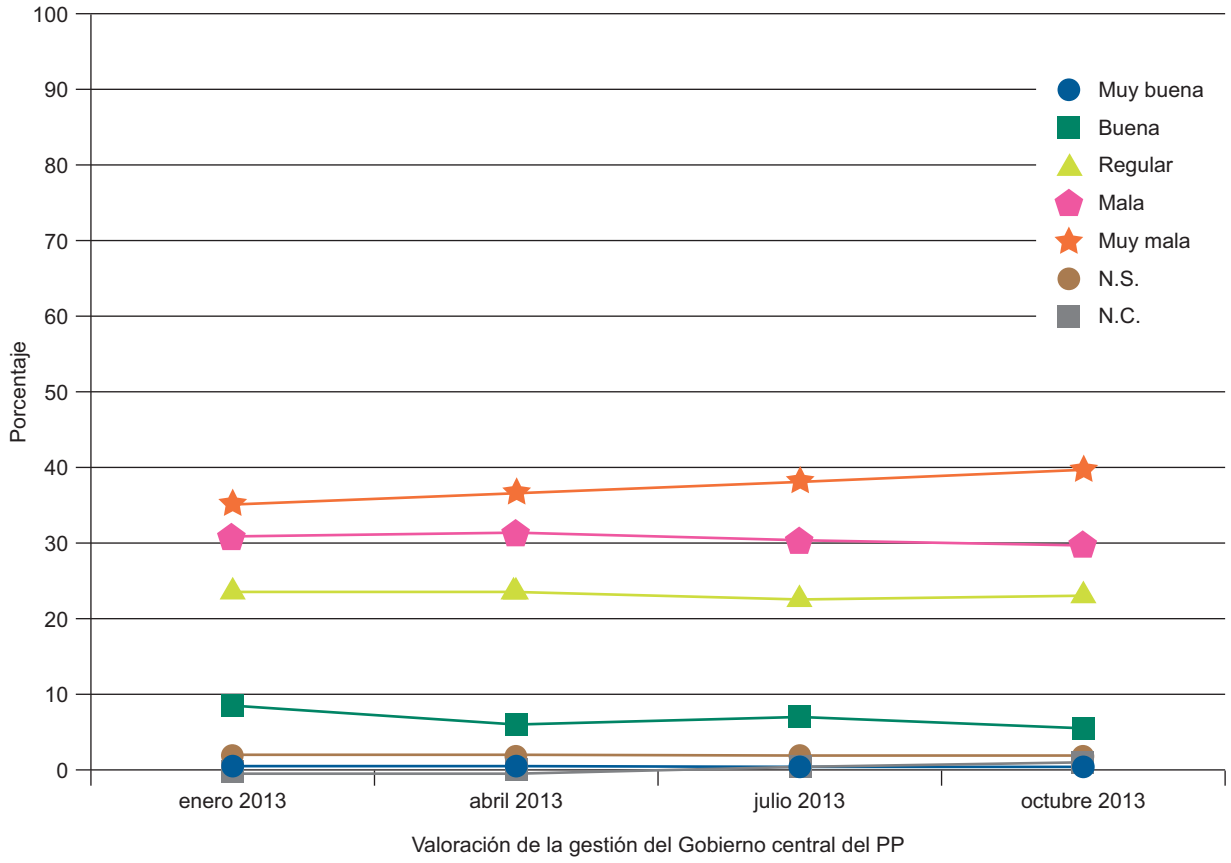

Tabla POL2. Valoración de la gestión del Gobierno central del PP

En su conjunto, ¿cómo calificaría usted la gestión que está haciendo el Gobierno del PP: muy buena, buena, regular, mala o muy mala?

	MUY BUENA+BUENA							
	ene-13		abr-13		jul-13		oct-13	
	%	(n)	%	(n)	%	(n)	%	(n)
Total	8,9	(221)	6,5	(161)	7,3	(180)	5,7	(141)
Sexo								
Hombre	9,2	(112)	6,2	(76)	7,9	(96)	6,2	(75)
Mujer	8,6	(109)	6,7	(85)	6,7	(84)	5,2	(66)
Edad								
Hasta 24 años	6,7	(14)	2,7	(6)	4,9	(11)	4,0	(9)
De 25 a 34	4,9	(24)	3,8	(17)	3,5	(16)	3,2	(15)
De 35 a 44	7,1	(36)	6,0	(31)	5,3	(27)	4,1	(21)
De 45 a 54	6,9	(30)	5,6	(25)	6,2	(28)	5,1	(22)
De 55 a 64	9,8	(32)	8,7	(29)	9,4	(31)	6,5	(22)
65 años o más	16,4	(85)	10,3	(53)	13,2	(67)	10,1	(52)
Estado civil								
Casado/a	9,7	(138)	7,2	(101)	8,2	(113)	6,5	(87)
Soltero/a	6,0	(44)	4,3	(32)	4,6	(36)	4,2	(34)
Viudo/a	14,1	(25)	9,2	(17)	11,9	(21)	9,2	(14)
Separado/a	6,8	(5)	3,0	(2)	6,5	(3)	1,5	(1)
Divorciado/a	9,9	(8)	9,8	(8)	7,6	(6)	5,1	(5)
Educación								
Primaria o menos	12,7	(77)	8,5	(51)	10,5	(71)	7,4	(47)
Secundaria inicial	9,2	(55)	5,7	(39)	6,3	(37)	5,8	(39)
FP de grado medio	4,0	(8)	7,3	(12)	5,6	(10)	2,4	(4)
Secundaria superior	8,5	(27)	6,1	(20)	6,3	(21)	4,7	(14)
FP de grado superior	6,8	(17)	5,8	(14)	3,3	(7)	3,7	(9)
Universidad	7,2	(36)	5,5	(25)	7,1	(34)	6,0	(28)
Situación laboral								
Ocupados/as	7,7	(72)	5,4	(52)	5,5	(53)	4,8	(48)
Parados/as	5,3	(35)	5,2	(34)	3,8	(24)	3,6	(22)
Jubilados/as o pensionistas	15,6	(86)	9,1	(51)	13,0	(73)	9,9	(56)
Estudiantes	4,7	(5)	3,2	(3)	4,6	(5)	3,4	(4)
Trabajo doméstico no remunerado	10,1	(22)	10,4	(20)	12,4	(25)	5,2	(10)
Clase social								
Clase alta/ media-alta	6,5	(30)	7,3	(30)	8,7	(37)	7,5	(32)
Nuevas clases medias	9,5	(52)	5,2	(30)	7,6	(43)	6,3	(36)
Viejas clases medias	13,4	(51)	11,1	(37)	11,1	(37)	5,8	(18)
Obreros/as cualificados/as	7,9	(57)	5,1	(41)	4,8	(36)	4,4	(36)
Obreros/as no cualificados/as	8,5	(28)	6,1	(19)	6,2	(21)	4,6	(15)

Fuente: CIS, Barómetros de enero 2013 (estudio 2.976), abril 2013 (estudio 2.984), julio 2013 (estudio 2.993) y octubre 2013 (estudio 3.001).
Nota: La tabla incluye la respuesta “Muy buena+buena”. Además, la pregunta original contiene las categorías de respuesta “Regular”, “Mala”, “Muy mala”, “No sabe” y “No contesta”.

Tabla POL3. Valoración de la gestión del Gobierno central del PP

En su conjunto, ¿cómo calificaría usted la gestión que está haciendo el Gobierno del PP: muy buena, buena, regular, mala o muy mala?

	MUY BUENA+BUENA							
	ene-13		abr-13		jul-13		oct-13	
	%	(n)	%	(n)	%	(n)	%	(n)
Total	8,9	(221)	6,5	(161)	7,3	(180)	5,7	(141)
Ideología								
Izquierda 1-2	0,0	(0)	0,0	(0)	0,5	(1)	0,4	(1)
3-4	1,3	(10)	0,8	(6)	1,0	(7)	0,8	(6)
5	5,2	(25)	4,2	(23)	4,0	(23)	3,9	(23)
6	15,9	(39)	9,2	(20)	13,0	(28)	15,0	(26)
7-8	33,5	(94)	29,0	(71)	30,0	(82)	27,0	(58)
Derecha 9-10	47,2	(25)	47,2	(25)	43,1	(22)	39,0	(16)
N.S.	6,7	(18)	2,4	(6)	4,5	(13)	3,3	(9)
N.C.	4,8	(10)	4,3	(10)	2,1	(4)	0,9	(2)
Recuerdo de voto								
PP	26,2	(174)	19,6	(122)	21,8	(145)	19,7	(115)
PSOE	1,3	(7)	1,3	(7)	0,6	(3)	0,5	(3)
IU/ICV	0,7	(1)	0,0	(0)	1,9	(3)	0,6	(1)
UPyD	0,0	(0)	0,0	(0)	2,4	(2)	1,0	(1)
CiU	2,0	(1)	0,0	(0)	0,0	(0)	3,7	(2)
Otros partidos	0,6	(1)	0,7	(1)	2,7	(4)	1,4	(2)
No tenía edad	15,8	(6)	2,3	(1)	4,9	(3)	1,8	(1)
En blanco	2,8	(2)	2,0	(2)	1,5	(1)	1,0	(1)
No votó	3,8	(18)	2,9	(13)	2,6	(12)	2,6	(11)
No recuerda	5,5	(3)	1,5	(1)	3,9	(3)	1,3	(1)
N.C.	4,1	(8)	6,5	(14)	2,2	(4)	1,4	(3)
Religión								
Creyente practicante	23,8	(69)	18,5	(53)	18,8	(48)	17,1	(48)
Creyente no practicante	8,6	(135)	5,9	(89)	7,3	(113)	5,2	(78)
Ateo/a, no creyente	2,0	(12)	2,0	(12)	2,1	(13)	2,2	(14)
N.C.	11,4	(5)	9,0	(7)	10,2	(6)	2,1	(1)
Hábitat								
Pueblo o ciudad pequeña	10,0	(52)	7,8	(42)	7,4	(39)	6,0	(32)
Ciudad mediana	9,1	(86)	6,1	(57)	7,9	(75)	5,0	(47)
Ciudad grande	6,8	(51)	5,8	(43)	5,9	(44)	6,1	(46)
Gran núcleo urbano	12,0	(32)	7,3	(19)	8,5	(22)	6,2	(16)

Fuente: CIS, Barómetros de enero 2013 (estudio 2.976), abril 2013 (estudio 2.984), julio 2013 (estudio 2.993) y octubre 2013 (estudio 3.001).
Nota: La tabla incluye la respuesta “Muy buena+buena”. Además, la pregunta original contiene las categorías de respuesta “Regular”, “Mala”, “Muy mala”, “No sabe” y “No contesta”.

Tabla POL4. Valoración de la labor del primer partido de la oposición (Gobierno central)

Y, en general, ¿cómo calificaría la actuación política que están teniendo el PSOE en la oposición: muy buena, buena, regular, mala o muy mala?

	Muy buena	Buena	Regular	Mala	Muy mala	N.S.	N.C.	Total	(n)
ene-13	0,3	3,2	24,3	40,5	28,8	2,7	0,2	100	(2.483)
abr-13	0,2	3,3	22,7	38,5	32,6	2,3	0,4	100	(2.482)
jul-13	0,2	2,9	25,2	36,1	32,3	2,7	0,5	100	(2.476)
oct-13	0,1	2,8	23,6	35,6	34,9	2,1	0,9	100	(2.485)

Fuente: CIS, Barómetros de enero 2013 (estudio 2.976), abril 2013 (estudio 2.984), julio 2013 (estudio 2.993) y octubre 2013 (estudio 3.001).

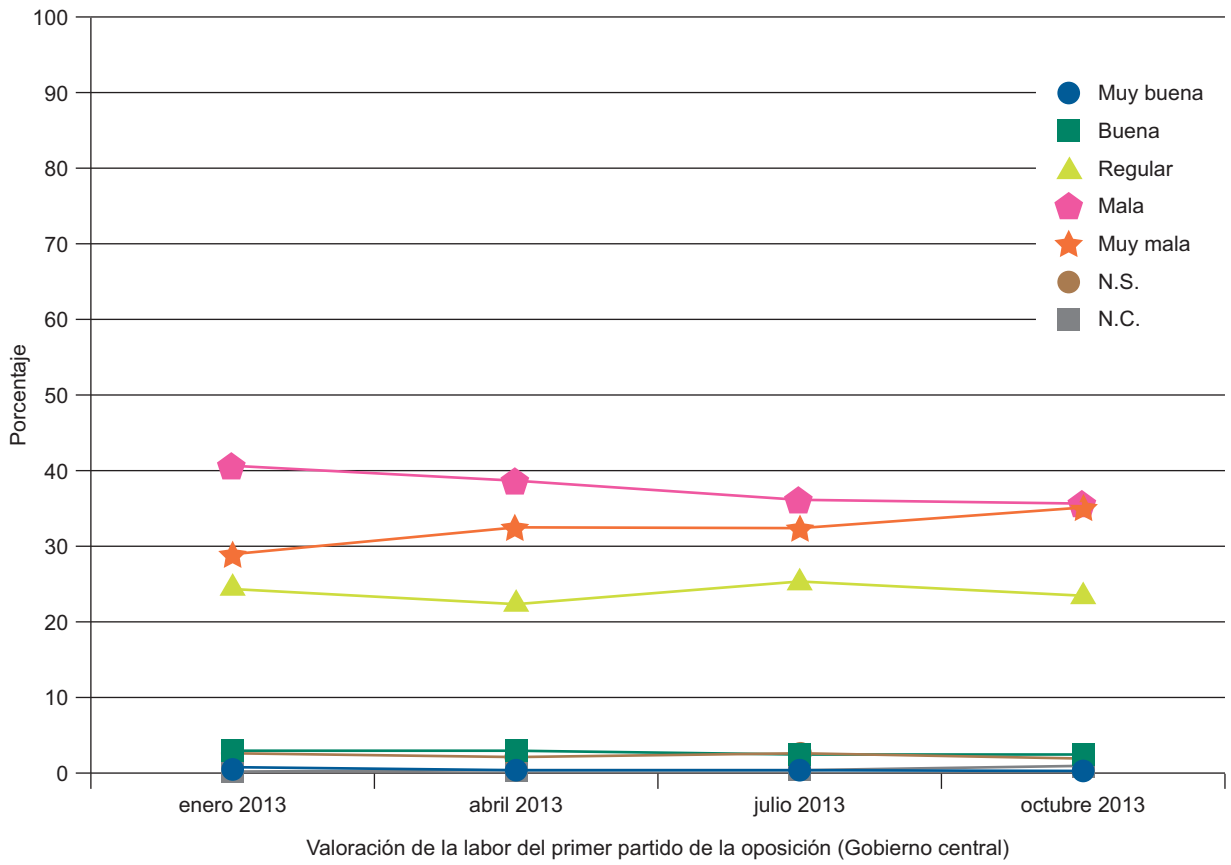

Tabla POL5. Valoración de la labor del primer partido de la oposición (Gobierno central)
Y, en general, ¿cómo calificaría la actuación política que está teniendo el PSOE en la oposición: muy buena, buena, regular, mala o muy mala?

	MUY BUENA+BUENA							
	ene-13		abr-13		jul-13		oct-13	
	%	(n)	%	(n)	%	(n)	%	(n)
Total	3,5	(87)	3,5	(86)	3,1	(78)	2,9	(73)
Sexo								
Hombre	3,6	(44)	4,0	(49)	3,0	(37)	2,5	(30)
Mujer	3,4	(43)	2,9	(37)	3,3	(41)	3,4	(43)
Edad								
Hasta 24 años	4,3	(9)	2,2	(5)	3,1	(7)	3,1	(7)
De 25 a 34	3,5	(17)	2,0	(9)	2,2	(10)	3,2	(15)
De 35 a 44	2,8	(14)	3,1	(16)	3,3	(17)	2,2	(11)
De 45 a 54	3,0	(13)	3,1	(14)	2,7	(12)	2,1	(9)
De 55 a 64	3,0	(10)	3,0	(10)	1,8	(6)	3,0	(10)
65 años o más	4,6	(24)	6,2	(32)	5,1	(26)	4,1	(21)
Estado civil								
Casado/a	3,6	(51)	3,2	(45)	2,7	(37)	5,2	(33)
Soltero/a	3,6	(26)	2,7	(20)	3,0	(24)	3,0	(20)
Viudo/a	2,8	(5)	5,4	(10)	5,1	(9)	1,2	(2)
Separado/a	4,1	(3)	4,5	(3)	4,3	(2)	1,0	(3)
Divorciado/a	2,5	(2)	8,5	(7)	6,3	(5)	2,1	(5)
Educación								
Primaria o menos	5,3	(32)	6,5	(39)	5,5	(37)	5,2	(33)
Secundaria inicial	4,4	(26)	4,4	(30)	3,1	(18)	3,0	(20)
FP de grado medio	4,0	(8)	3,0	(5)	1,7	(3)	1,2	(2)
Secundaria superior	1,6	(5)	1,5	(5)	1,5	(5)	1,0	(3)
FP de grado superior	3,2	(8)	1,6	(4)	0,9	(2)	2,1	(5)
Universidad	1,6	(8)	0,7	(3)	2,7	(13)	1,7	(8)
Situación laboral								
Ocupados/as	1,9	(18)	1,4	(14)	2,5	(24)	2,0	(20)
Parados/as	5,0	(33)	4,3	(28)	3,5	(22)	3,8	(23)
Jubilados/as o pensionistas	4,7	(26)	5,5	(31)	4,6	(26)	3,5	(20)
Estudiantes	3,7	(4)	3,2	(3)	0,9	(1)	2,6	(3)
Trabajo doméstico no remunerado	2,8	(6)	5,2	(10)	2,5	(5)	3,1	(6)
Clase social								
Clase alta/ media-alta	1,1	(5)	1,2	(5)	2,8	(12)	1,9	(8)
Nuevas clases medias	3,3	(18)	1,2	(7)	1,6	(9)	1,7	(10)
Viejas clases medias	2,4	(9)	3,9	(13)	4,8	(16)	2,6	(8)
Obreros/as cualificados/as	5,4	(39)	5,1	(41)	3,7	(28)	3,8	(31)
Obreros/as no cualificados/as	4,5	(15)	5,8	(18)	3,3	(11)	4,6	(15)

Fuente: CIS, Barómetros de enero 2013 (estudio 2.976), abril 2013 (estudio 2.984), julio 2013 (estudio 2.993) y octubre 2013 (estudio 3.001).
Nota: La tabla incluye la respuesta “Muy buena+buena”. Además, la pregunta original contiene las categorías de respuesta “Regular”, “Mala”, “Muy mala”, “No sabe” y “No contesta”.

Tabla POL6. Valoración de la labor del primer partido de la oposición (Gobierno central)

Y, en general, ¿cómo calificaría la actuación política que está teniendo el PSOE en la oposición: muy buena, buena, regular, mala o muy mala?

	MUY BUENA+BUENA							
	ene-13		abr-13		jul-13		oct-13	
	%	(n)	%	(n)	%	(n)	%	(n)
Total	3,5	(87)	3,5	(86)	3,1	(78)	2,9	(73)
Ideología								
Izquierda 1-2	8,2	(16)	3,9	(9)	3,9	(8)	3,0	(7)
3-4	4,8	(36)	6,2	(44)	4,7	(32)	4,8	(35)
5	2,1	(10)	2,0	(11)	2,3	(13)	1,7	(10)
6	2,0	(5)	3,2	(7)	3,2	(7)	2,9	(5)
7-8	1,4	(4)	2,9	(7)	2,2	(6)	2,3	(5)
Derecha 9-10	0,0	(0)	1,9	(1)	2,0	(1)	2,4	(1)
N.S.	3,3	(9)	0,8	(2)	3,4	(10)	2,2	(6)
N.C.	3,3	(7)	2,2	(5)	0,5	(1)	1,8	(4)
Recuerdo de voto								
PP	2,0	(13)	1,8	(11)	2,6	(17)	1,9	(11)
PSOE	8,6	(47)	9,8	(53)	7,5	(38)	6,2	(34)
IU/ICV	1,3	(2)	0,6	(1)	0,6	(1)	1,7	(3)
UPyD	1,3	(1)	0,0	(0)	1,2	(1)	0,0	(0)
CiU	0,0	(0)	0,0	(0)	1,8	(1)	1,9	(1)
Otros partidos	1,3	(2)	0,0	(0)	1,4	(2)	1,4	(2)
No tenía edad	5,3	(2)	4,5	(2)	3,3	(2)	7,1	(4)
En blanco	1,4	(1)	0,0	(0)	1,5	(1)	2,9	(3)
No votó	2,9	(14)	2,3	(10)	2,8	(13)	2,6	(11)
No recuerda	1,8	(1)	3,1	(2)	1,3	(1)	0,0	(0)
N.C.	2,0	(4)	3,3	(7)	0,6	(1)	1,8	(4)
Religión								
Creyente practicante	4,1	(12)	4,5	(13)	3,5	(9)	3,2	(9)
Creyente no practicante	3,7	(58)	3,6	(54)	3,3	(52)	3,2	(49)
Ateo/a, no creyente	2,9	(17)	1,8	(11)	2,6	(16)	2,0	(13)
N.C.	0,0	(0)	10,3	(8)	1,7	(1)	4,2	(2)
Hábitat								
Pueblo o ciudad pequeña	4,8	(25)	4,5	(24)	4,0	(21)	2,5	(13)
Ciudad mediana	3,4	(32)	3,6	(34)	3,4	(32)	3,3	(31)
Ciudad grande	2,7	(20)	2,9	(22)	2,2	(16)	2,8	(21)
Gran núcleo urbano	3,7	(10)	2,3	(6)	3,5	(9)	3,1	(8)

Fuente: CIS, Barómetros de enero 2013 (estudio 2.976), abril 2013 (estudio 2.984), julio 2013 (estudio 2.993) y octubre 2013 (estudio 3.001).
Nota: La tabla incluye la respuesta “Muy buena+buena”. Además, la pregunta original contiene las categorías de respuesta “Regular”, “Mala”, “Muy mala”, “No sabe” y “No contesta”.

Tabla POL7. Conocimiento y valoración de líderes políticos

Le agradecería que me indicara si conoce a cada uno de los siguientes líderes políticos y qué valoración le merece su actuación política. Puntúelos de 0 a 10, sabiendo que el 0 significa que lo valora muy mal y el 10 que lo valora muy bien.

	ene-13				abr-13				jul-13				oct-13			
	% conoce	% valora	media	desviación típica	% conoce	% valora	media	desviación típica	% conoce	% valora	media	desviación típica	% conoce	% valora	media	desviación típica
Enrique Álvarez Sostres	13,8	5,4	**2,7**	2,4	12,9	5,7	**2,5**	2,3	12,7	5,2	**2,8**	2,2	14,4	6,7	**2,3**	2,2
Joan Baldoví Roda	12,1	4,2	**3,1**	2,8	10,9	3,8	**2,5**	2,6	12,0	4,6	**2,8**	2,5	12,5	4,3	**2,5**	2,6
Uxue Barkos	20,8	12,2	**4,3**	2,7	22,0	13,0	**3,8**	2,6	20,0	10,9	**3,6**	2,8	20,9	11,9	**4,0**	2,8
Alfred Bosch	18,4	8,5	**3,7**	2,8	18,2	8,6	**3,2**	2,5	18,5	8,6	**3,8**	2,6	22,1	11,7	**3,7**	2,9
Rosa Díez	77,4	64,2	**4,3**	2,5	78,6	67,8	**4,0**	2,5	78,0	65,1	**4,1**	2,5	77,9	64,4	**4,3**	2,6
Josep A.Durán i Lleida	71,0	58,6	**2,6**	2,4	70,3	58,1	**2,6**	2,3	66,9	54,8	**3,0**	2,4	68,1	54,7	**3,0**	2,5
Mikel Errekondo	17,4	9,0	**2,5**	2,7	17,0	8,9	**2,4**	2,4	15,3	7,5	**2,7**	2,6	17,5	8,2	**2,8**	2,6
Cayo Lara	67,4	55,5	**3,9**	2,6	69,7	59,1	**3,5**	2,5	69,4	57,1	**3,6**	2,6	69,3	57	**3,8**	2,7
Ana María Oramas	15,2	6,8	**3,4**	2,5	15,8	7,7	**3,1**	2,5	15,3	6,8	**2,9**	2,6	17,2	7,5	**3,4**	2,8
Alfredo Pérez Rubalcaba	98,9	93,2	**3,4**	2,6	98,8	94,4	**3,0**	2,5	98,7	93,3	**3,1**	2,5	98,4	93	**3,1**	2,6
Mariano Rajoy	99,5	95,5	**2,8**	2,7	99,4	96,0	**2,4**	2,6	99,5	95,3	**2,4**	2,6	99,1	94,7	**2,4**	2,6
Carlos Salvador	12,0	3,9	**2,3**	2,3	11,7	8,9	**1,9**	2,1	12,8	4,8	**1,9**	2,1	13,7	4,7	**2,2**	2,4
Aitor Esteban					11,0	4,2	**2,3**	2,4	10,4	3,8	**2,6**	2,5	12,1	3,9	**2,3**	2,4
Maria Olaia Fernández					14,9	6,4	**2,9**	2,2	15,8	6,3	**3,0**	2,4	15,9	6,2	**3,0**	2,3
Josu Erkoreka	29,8	19,8	**2,8**	2,5												
Francisco Jorquera	18,6	8,7	**3,0**	2,5												

Fuente: CIS, Barómetros de enero 2013 (estudio 2.976), abril 2013 (estudio 2.984), julio 2013 (estudio 2.993) y octubre 2013 (estudio 3.001).
Nota: Los/as líderes sobre los que se pregunta en cada uno de los barómetros políticos cambian en función de la selección que hace cada partido con representación parlamentaria.

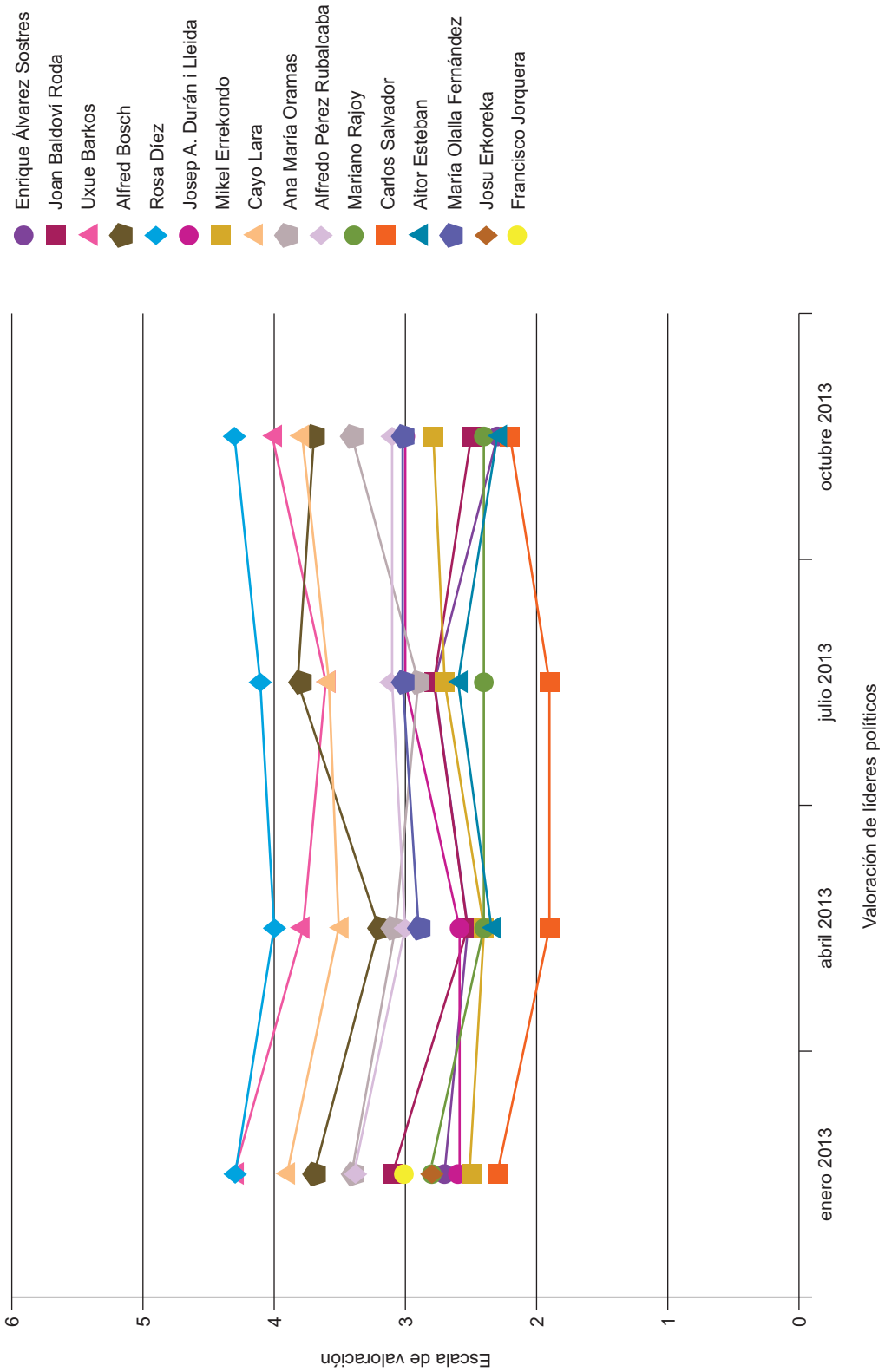

Valoración de líderes políticos

Tabla POL8. Conocimiento y valoración de los/as ministros/as del Gobierno

A continuación voy a leerle la lista de las ministras y ministros que forman el Gobierno. Dígame, por favor, para cada uno de ellos si lo conoce y cómo lo valoraría en una escala de 0 a 10, sabiendo que el 0 significa que lo valora muy mal y el 10 que lo valora muy bien.

	ene-13				abr-13				jul-13				oct-13			
	% conoce	% valora	media	desviación típica	% conoce	% valora	media	desviación típica	% conoce	% valora	media	desviación típica	% conoce	% valora	media	desviación típica
Miguel Arias Cañete	59,3	44,3	**3,3**	2,4	65,9	51,2	**3,0**	2,5	65,3	49,2	**3,2**	2,5	67,1	51,4	**3,0**	2,6
Fátima Báñez	47,2	35,6	**2,4**	2,3	56,4	46,6	**2,2**	2,3	55,5	44,3	**2,3**	2,3	59,3	46,2	**2,1**	2,2
Jorge Fernández Díaz	41,4	28,2	**2,9**	2,3	45,8	34,4	**2,5**	2,3	44,7	32,0	**2,6**	2,3	48,8	33,7	**2,5**	2,3
José Manuel García Margallo	42,5	28,6	**3,3**	2,4	49,5	37,3	**2,8**	2,4	51,7	37,0	**3,0**	2,4	55,8	41,4	**2,8**	2,5
Luis de Guindos	74,2	63,5	**2,8**	2,5	77,9	67,6	**2,6**	2,4	76,5	64,8	**2,6**	2,4	75,5	64,3	**2,5**	2,5
Ana Mato	63,1	51,4	**2,6**	2,4	77,3	67,6	**2,0**	2,2	73,9	63,1	**2,0**	2,2	74,4	63,0	**2,0**	2,3
Cristóbal Montoro	73,7	62,4	**2,6**	2,5	78,2	69,0	**2,2**	2,4	77,6	67,1	**2,2**	2,4	75,6	65,3	**2,1**	2,4
Pedro Morenés	36,9	24,6	**2,9**	2,5	39,8	27,5	**2,4**	2,4	39,5	24,9	**2,5**	2,4	43,6	29,1	**2,3**	2,4
Ana Pastor	60,7	48,7	**3,2**	2,5	65,7	53,4	**2,7**	2,5	63,4	49,8	**2,7**	2,5	66,7	52,5	**2,7**	2,5
Alberto Ruiz Gallardón	90,2	81,3	**2,9**	2,6	91,5	82,8	**2,7**	2,5	91,0	80,3	**2,7**	2,6	88,9	79,4	**2,5**	2,5
Soraya Sáenz de Santamaría	86,0	78,1	**3,2**	2,8	86,8	79,5	**3,1**	2,8	87,0	78,6	**3,1**	2,8	85,9	76,4	**2,9**	2,8
José Manuel Soria	47,8	35,7	**2,9**	2,5	51,2	39,5	**2,7**	2,5	52,0	38,9	**2,6**	2,5	56,5	42,7	**2,5**	2,4
Jose Ignacio Wert	61,3	53,1	**2,0**	2,4	62,0	53,7	**1,8**	2,2	72,5	64,5	**1,6**	2,3	70,1	62,3	**1,5**	2,2

Fuente: CIS, Barómetros de enero 2013 (estudio 2.976), abril 2013 (estudio 2.984), julio 2013 (estudio 2.993) y octubre 2013 (estudio 3.001).

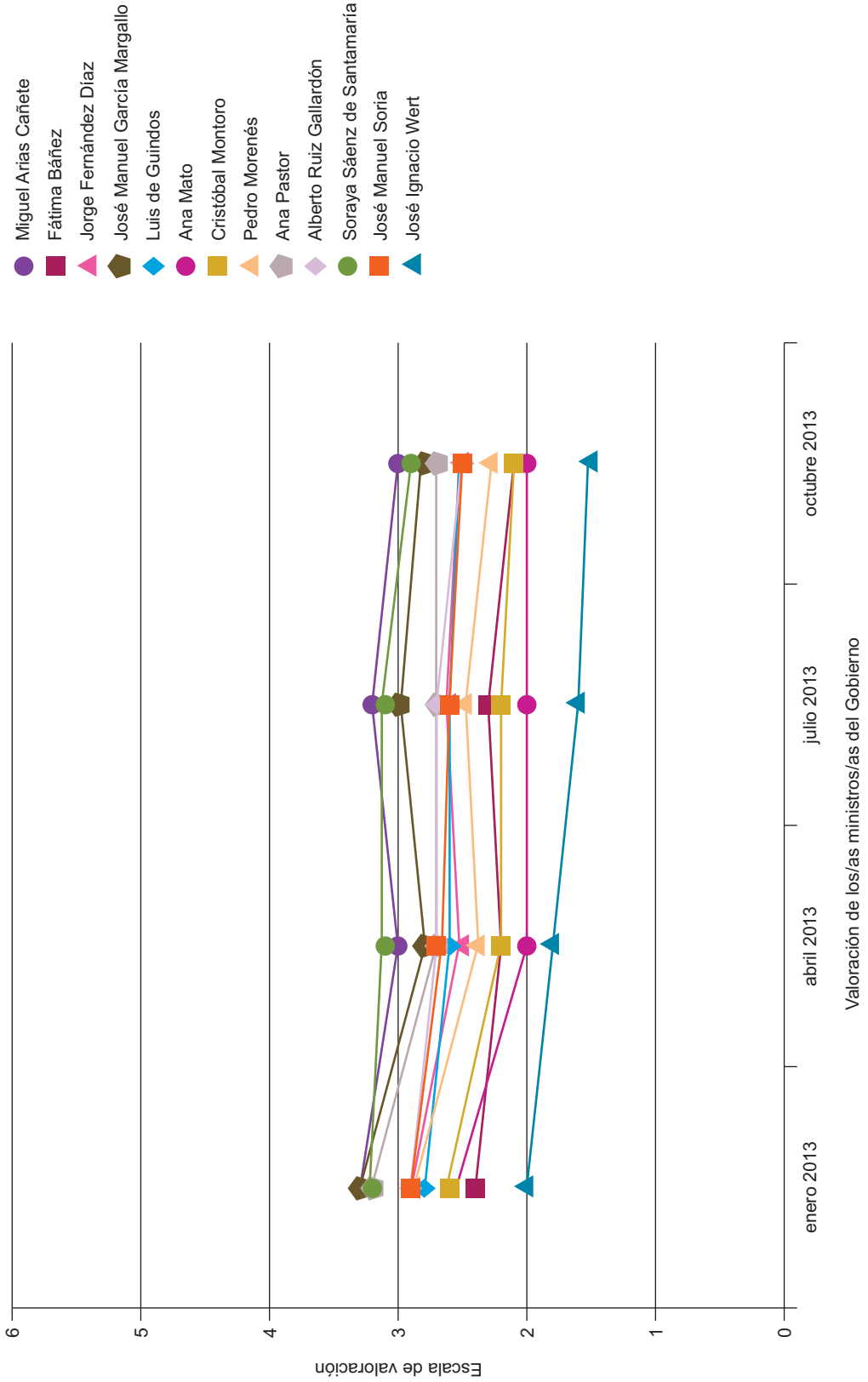
Miguel Arias Cañete
Fátima Báñez
Jorge Fernández Díaz
José Manuel García Margallo
Luis de Guindos
Ana Mato
Cristóbal Montoro
Pedro Morenés
Ana Pastor
Alberto Ruiz Gallardón
Soraya Sáenz de Santamaría
José Manuel Soria
José Ignacio Wert
Escala de valoración
6
5
4
3
2
1
0
enero 2013
abril 2013
julio 2013
octubre 2013
Valoración de los/as ministros/as del Gobierno

Tabla POL9. Grado de confianza en el presidente del Gobierno: Mariano Rajoy

El presidente del Gobierno, Mariano Rajoy, ¿le inspira, personalmente, mucha confianza, bastante confianza, poca o ninguna confianza?

	Mucha confianza	Bastante confianza	Poca confianza	Ninguna confianza	N.S.	N.C.	Total	(n)
ene-13	2,3	14,2	28,4	53,7	1,0	0,3	100	(2.483)
abr-13	2,1	10,3	29,8	55,8	1,5	0,5	100	(2.482)
jul-13	2,4	10,9	26,6	58,4	1,2	0,5	100	(2.476)
oct-13	1,8	8,9	26,6	61,2	1,2	0,4	100	(2.485)

Fuente: CIS, Barómetros de enero 2013 (estudio 2.976), abril 2013 (estudio 2.984), julio 2013 (estudio 2.993) y octubre 2013 (estudio 3.001).

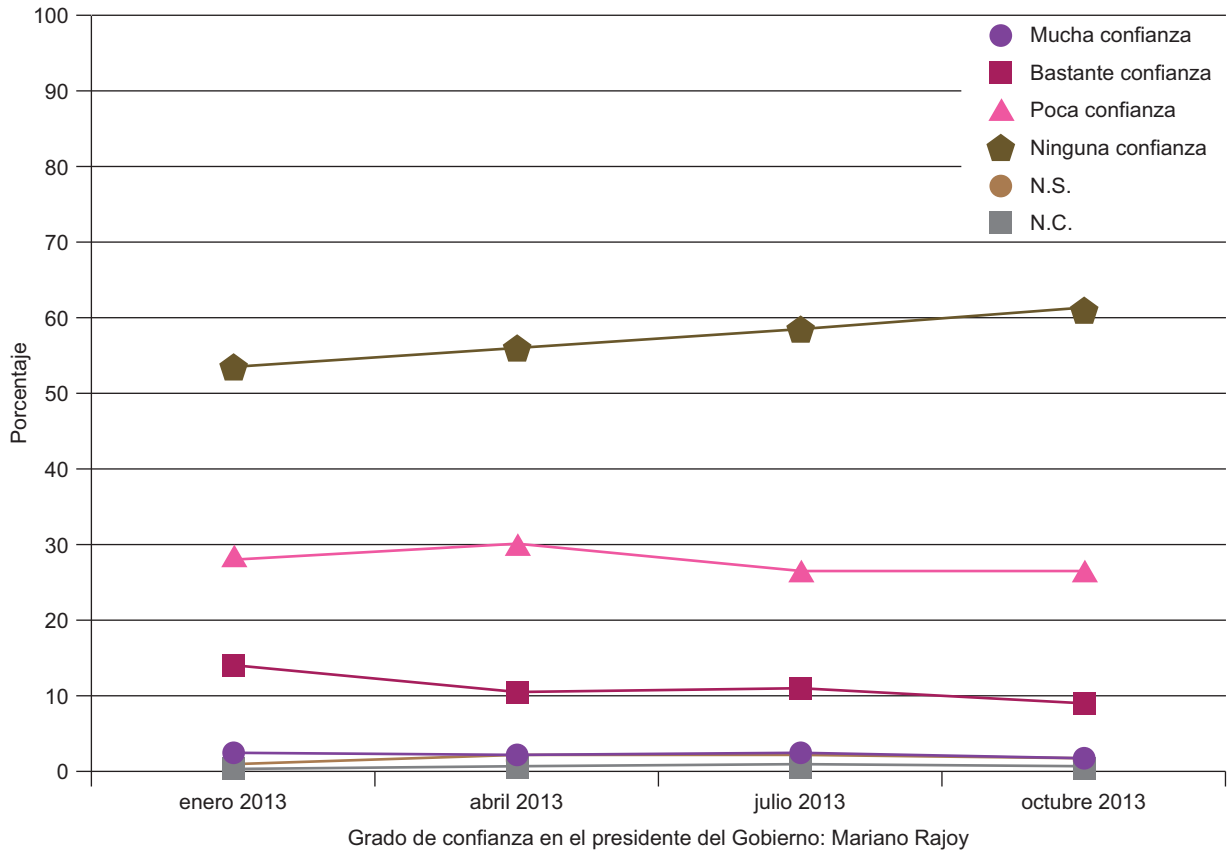

Tabla POL10. Grado de confianza en el presidente del Gobierno: Mariano Rajoy

El presidente del Gobierno, Mariano Rajoy, ¿le inspira, personalmente, mucha confianza, bastante confianza, poca o ninguna confianza?

	MUCHA CONFIANZA+BASTANTE CONFIANZA							
	ene-13		abr-13		jul-13		oct-13	
	%	(n)	%	(n)	%	(n)	%	(n)
Total	16,5	(411)	12,4	(307)	13,3	(329)	10,7	(264)
Sexo								
Hombre	17,3	(211)	13,4	(163)	12,9	(157)	10,5	(128)
Mujer	15,8	(200)	11,4	(144)	13,7	(172)	10,7	(136)
Edad								
Hasta 24 años	8,6	(18)	4,4	(10)	6,7	(15)	4,4	(10)
De 25 a 34	9,6	(47)	5,6	(25)	6,9	(31)	8,1	(38)
De 35 a 44	12,9	(65)	8,7	(45)	10,2	(52)	6,5	(33)
De 45 a 54	14,2	(62)	12,8	(57)	11,5	(52)	7,9	(34)
De 55 a 64	18,3	(60)	12,5	(42)	16,4	(54)	11,6	(39)
65 años o más	30,8	(159)	25,0	(128)	24,6	(125)	21,4	(110)
Estado civil								
Casado/a	19,4	(274)	14,7	(206)	15,1	(209)	12,6	(169)
Soltero/a	9,6	(70)	6,5	(48)	7,2	(57)	6,7	(55)
Viudo/a	26,0	(46)	21,1	(39)	26,7	(47)	17,6	(27)
Separado/a	12,2	(9)	6,1	(4)	8,7	(4)	7,4	(5)
Divorciado/a	13,6	(11)	12,2	(10)	13,9	(11)	8,1	(8)
Educación								
Primaria o menos	23,6	(143)	18,1	(109)	17,9	(121)	13,7	(87)
Secundaria inicial	16,3	(97)	10,3	(70)	11,2	(66)	9,9	(66)
FP de grado medio	6,0	(12)	10,4	(17)	10,6	(19)	5,3	(9)
Secundaria superior	15,4	(49)	11,2	(37)	12,9	(43)	12,0	(36)
FP de grado superior	11,2	(28)	11,9	(29)	7,6	(16)	5,4	(13)
Universidad	16,1	(81)	9,9	(45)	13,3	(64)	11,3	(53)
Situación laboral								
Ocupados/as	14,9	(140)	10,0	(97)	10,2	(99)	5,3	(32)
Parados/as	9,1	(60)	7,0	(46)	8,7	(55)	19,0	(108)
Jubilados/as o pensionistas	28,6	(158)	21,8	(122)	22,5	(126)	6,0	(7)
Estudiantes	6,5	(7)	5,3	(5)	5,5	(6)	15,5	(30)
Trabajo doméstico no remunerado	20,7	(45)	18,8	(36)	21,3	(43)	12,7	(54)
Clase social								
Clase alta/ media-alta	14,2	(66)	12,3	(51)	14,4	(61)	12,7	(54)
Nuevas clases medias	16,8	(92)	10,3	(60)	14,3	(81)	12,2	(70)
Viejas clases medias	28,6	(109)	22,5	(75)	21,3	(71)	14,1	(44)
Obreros/as cualificados/as	14,4	(104)	10,4	(84)	10,0	(76)	8,1	(66)
Obreros/as no cualificados/as	10,9	(36)	10,2	(32)	9,5	(32)	8,0	(26)

Fuente: CIS, Barómetros de enero 2013 (estudio 2.976), abril 2013 (estudio 2.984), julio 2013 (estudio 2.993) y octubre 2013 (estudio 3.001).
Nota: La tabla incluye la respuesta "Mucha confianza+bastante confianza". Además, la pregunta original contiene las categorías de respuesta "Poca confianza", "Ninguna confianza", "No sabe" y "No contesta".

Tabla POL11. Grado de confianza en el presidente del Gobierno: Mariano Rajoy

El presidente del Gobierno, Mariano Rajoy, ¿le inspira, personalmente, mucha confianza, bastante confianza, poca o ninguna confianza?

	MUCHA CONFIANZA+BASTANTE CONFIANZA							
	ene-13		abr-13		jul-13		oct-13	
	%	(n)	%	(n)	%	(n)	%	(n)
Total	16,5	(411)	12,4	(307)	13,3	(329)	10,7	(264)
Ideología								
Izquierda 1-2	1,5	(3)	0,0	(0)	0,5	(1)	0,4	(1)
3-4	2,1	(16)	2,4	(17)	2,6	(18)	1,6	(12)
5	10,4	(50)	6,6	(36)	7,0	(40)	8,8	(52)
6	37,0	(91)	31,7	(69)	23,1	(50)	26,6	(46)
7-8	57,3	(161)	46,5	(114)	54,2	(148)	44,7	(96)
Derecha 9-10	64,2	(34)	64,2	(34)	58,8	(30)	68,3	(28)
N.S.	12,2	(33)	6,4	(16)	11,0	(32)	6,5	(18)
N.C.	11,0	(23)	9,1	(21)	5,3	(10)	4,8	(11)
Recuerdo de voto								
PP	49,3	(327)	36,9	(230)	38,6	(257)	34,2	(200)
PSOE	1,8	(10)	2,4	(13)	2,2	(11)	1,8	(10)
IU/ICV	2,0	(3)	0,0	(0)	1,9	(3)	1,2	(2)
UPyD	5,1	(4)	1,3	(1)	5,9	(5)	5,1	(5)
CiU	6,0	(3)	2,0	(1)	5,4	(3)	5,6	(3)
Otros partidos	1,3	(2)	2,0	(3)	0,7	(1)	2,7	(4)
No tenía edad	13,2	(5)	4,5	(2)	9,8	(6)	1,8	(1)
En blanco	4,2	(3)	1,0	(1)	2,9	(2)	2,9	(3)
No votó	5,9	(28)	6,6	(29)	5,3	(25)	5,2	(22)
No recuerda	9,1	(5)	6,2	(4)	3,9	(3)	2,6	(2)
N.C.	10,7	(21)	10,7	(23)	7,3	(13)	5,4	(12)
Religión								
Creyente practicante	40,7	(118)	33,6	(96)	33,3	(85)	29,5	(83)
Creyente no practicante	17,1	(267)	12,3	(185)	13,5	(210)	10,6	(160)
Ateo/a, no creyente	3,2	(19)	2,8	(17)	3,9	(24)	2,8	(18)
N.C.	15,9	(7)	11,5	(9)	16,9	(10)	6,3	(3)
Hábitat								
Pueblo o ciudad pequeña	18,6	(97)	16,3	(88)	14,5	(76)	11,7	(62)
Ciudad mediana	17,0	(161)	11,3	(106)	14,4	(137)	9,9	(93)
Ciudad grande	14,2	(106)	10,8	(81)	10,9	(81)	9,9	(75)
Gran núcleo urbano	17,6	(47)	12,4	(32)	13,5	(35)	13,1	(34)

Fuente: CIS, Barómetros de enero 2013 (estudio 2.976), abril 2013 (estudio 2.984), julio 2013 (estudio 2.993) y octubre 2013 (estudio 3.001).
Nota: La tabla incluye la respuesta “Mucha confianza+bastante confianza”. Además, la pregunta original contiene las categorías de respuesta “Poca confianza”, “Ninguna confianza”, “No sabe” y “No contesta”.

Tabla POL12. Grado de confianza en el líder del PSOE: Alfredo Pérez Rubalcaba

¿Y el líder del principal partido de la oposición, Alfredo Pérez Rubalcaba, le inspira, personalmente, mucha confianza, bastante confianza, poca o ninguna confianza?

	Mucha confianza	Bastante confianza	Poca confianza	Ninguna confianza	N.S.	N.C.	Total	(n)
ene-13	0,9	9,1	39,0	49,0	1,7	0,3	100	(2.483)
abr-13	1,2	7,3	36,7	53,0	1,3	0,4	100	(2.482)
jul-13	1,1	7,5	34,5	55,0	1,3	0,6	100	(2.476)
oct-13	0,7	6,3	35,7	55,4	1,7	0,3	100	(2.485)

Fuente: CIS, Barómetros de enero 2013 (estudio 2.976), abril 2013 (estudio 2.984), julio 2013 (estudio 2.993) y octubre 2013 (estudio 3.001).

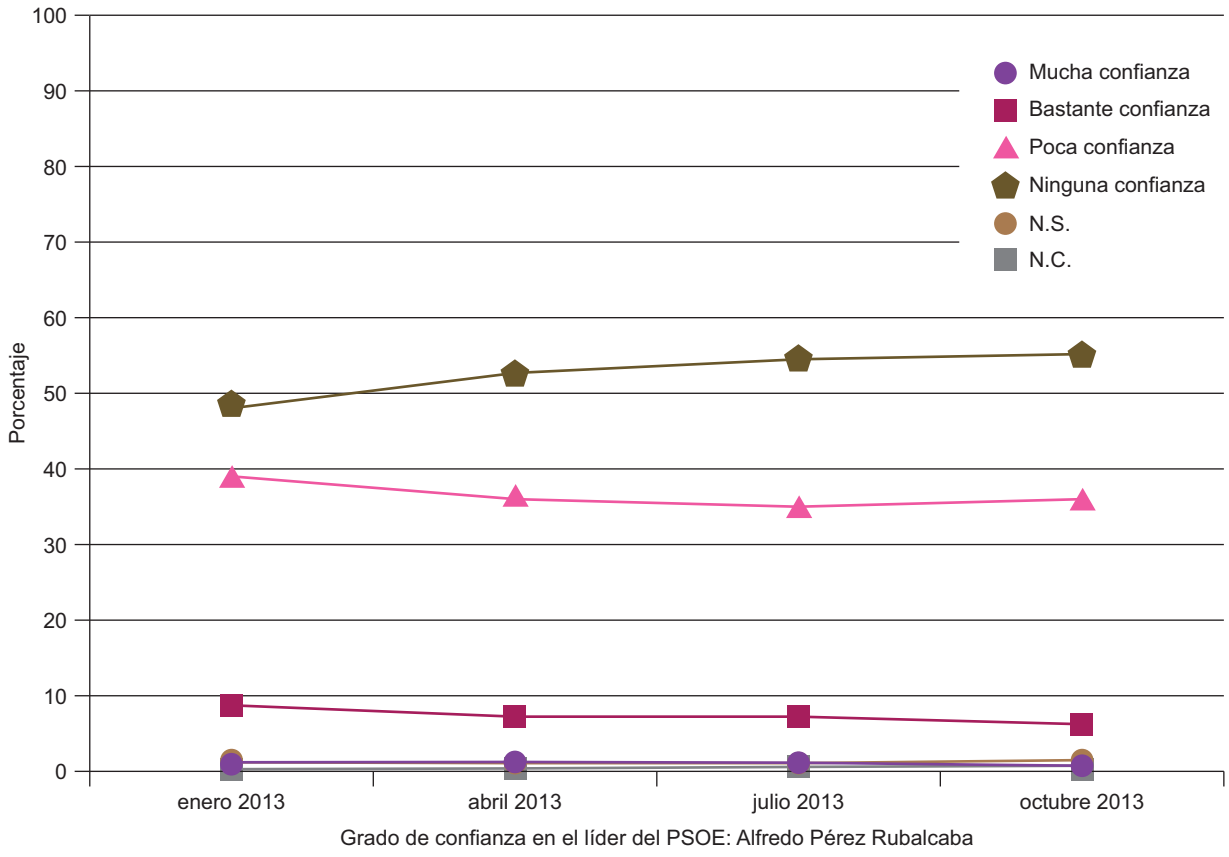

Tabla POL13. Grado de confianza en el líder del PSOE: Alfredo Pérez Rubalcaba

¿Y el líder del principal partido de la oposición, Alfredo Pérez Rubalcaba, le inspira, personalmente, mucha confianza, bastante confianza, poca o ninguna confianza?

	MUCHA CONFIANZA+BASTANTE CONFIANZA							
	ene-13		abr-13		jul-13		oct-13	
	%	(n)	%	(n)	%	(n)	%	(n)
Total	10,0	(248)	8,5	(211)	8,6	(213)	7,0	(174)
Sexo								
Hombre	9,4	(114)	7,8	(95)	8,2	(100)	7,1	(87)
Mujer	10,6	(134)	9,2	(116)	9,0	(113)	6,9	(87)
Edad								
Hasta 24 años	10,5	(22)	4,0	(9)	5,4	(12)	4,4	(10)
De 25 a 34	6,7	(33)	6,1	(27)	6,0	(27)	7,0	(33)
De 35 a 44	7,7	(39)	5,0	(26)	5,1	(26)	4,3	(22)
De 45 a 54	10,3	(45)	8,7	(39)	9,1	(41)	5,6	(24)
De 55 a 64	11,6	(38)	9,9	(33)	8,2	(27)	9,2	(31)
65 años o más	13,7	(71)	15,0	(77)	15,7	(80)	10,5	(54)
Estado civil								
Casado/a	10,5	(149)	8,2	(115)	8,8	(122)	6,8	(91)
Soltero/a	8,1	(59)	7,3	(54)	6,2	(49)	6,5	(53)
Viudo/a	13,6	(24)	16,2	(30)	18,8	(33)	9,8	(15)
Separado/a	10,8	(8)	7,6	(5)	8,7	(4)	11,8	(8)
Divorciado/a	9,9	(8)	8,5	(7)	6,3	(5)	7,1	(7)
Educación								
Primaria o menos	14,0	(85)	14,1	(85)	14,8	(100)	9,9	(63)
Secundaria inicial	11,9	(71)	7,4	(50)	6,9	(41)	7,2	(48)
FP de grado medio	6,0	(12)	6,1	(10)	7,8	(14)	5,9	(10)
Secundaria superior	7,2	(23)	7,0	(23)	6,3	(21)	5,3	(16)
FP de grado superior	9,2	(23)	6,2	(15)	5,2	(11)	5,0	(12)
Universidad	6,6	(33)	5,7	(26)	5,4	(26)	4,9	(23)
Situación laboral								
Ocupados/as	7,9	(74)	5,6	(54)	6,1	(59)	5,5	(55)
Parados/as	11,1	(73)	8,2	(54)	7,1	(45)	6,3	(38)
Jubilados/as o pensionistas	12,1	(67)	13,9	(78)	15,3	(86)	10,4	(59)
Estudiantes	7,5	(8)	5,3	(5)	5,5	(6)	6,0	(7)
Trabajo doméstico no remunerado	11,1	(24)	9,9	(19)	8,4	(17)	7,7	(15)
Clase social								
Clase alta/ media-alta	7,3	(34)	6,8	(28)	4,9	(21)	5,2	(22)
Nuevas clases medias	8,9	(49)	6,7	(39)	6,3	(36)	5,2	(30)
Viejas clases medias	10,0	(38)	7,5	(25)	10,5	(35)	5,8	(18)
Obreros/as cualificados/as	11,4	(82)	10,0	(81)	10,6	(80)	8,6	(70)
Obreros/as no cualificados/as	13,3	(44)	11,5	(36)	11,2	(38)	10,5	(34)

Fuente: CIS, Barómetros de enero 2013 (estudio 2.976), abril 2013 (estudio 2.984), julio 2013 (estudio 2.993) y octubre 2013 (estudio 3.001).
Nota: La tabla incluye la respuesta "Mucha confianza+bastante confianza". Además, la pregunta original contiene las categorías de respuesta "Poca confianza", "Ninguna confianza", "No sabe" y "No contesta".

Tabla POL14. Grado de confianza en el líder del PSOE: Alfredo Pérez Rubalcaba

¿Y el líder del principal partido de la oposición, Alfredo Pérez Rubalcaba, le inspira, personalmente, mucha confianza, bastante confianza, poca o ninguna confianza?

	MUCHA CONFIANZA+BASTANTE CONFIANZA							
	ene-13		abr-13		jul-13		oct-13	
	%	(n)	%	(n)	%	(n)	%	(n)
Total	10,0	(248)	8,5	(211)	8,6	(213)	7,0	(174)
Ideología								
Izquierda 1-2	21,1	(41)	9,1	(21)	9,3	(19)	9,6	(22)
3-4	17,3	(129)	16,4	(116)	16,0	(109)	12,0	(88)
5	7,7	(37)	6,4	(35)	7,0	(40)	5,6	(33)
6	3,3	(8)	5,0	(11)	3,7	(8)	3,5	(6)
7-8	3,6	(10)	2,4	(6)	4,8	(13)	1,9	(4)
Derecha 9-10	3,8	(2)	1,9	(1)	5,9	(3)	0,0	(0)
N.S.	6,3	(17)	4,8	(12)	6,2	(18)	6,5	(18)
N.C.	1,9	(4)	3,9	(9)	1,6	(3)	1,3	(3)
Recuerdo de voto								
PP	3,8	(25)	2,7	(17)	3,9	(26)	1,4	(8)
PSOE	29,4	(160)	24,1	(131)	24,6	(125)	20,1	(111)
IU/ICV	5,9	(9)	2,9	(5)	5,0	(8)	5,2	(9)
UPyD	0,0	(0)	3,9	(3)	3,5	(3)	4,1	(4)
CiU	2,0	(1)	8,0	(4)	7,1	(4)	1,9	(1)
Otros partidos	3,2	(5)	3,4	(5)	0,0	(0)	3,4	(5)
No tenía edad	2,6	(1)	4,5	(2)	11,5	(7)	7,1	(4)
En blanco	0,0	(0)	1,0	(1)	0,0	(0)	2,9	(3)
No votó	5,9	(28)	4,5	(20)	6,0	(28)	4,0	(17)
No recuerda	1,8	(1)	9,2	(6)	5,3	(4)	5,3	(4)
N.C.	9,2	(18)	7,9	(17)	4,5	(8)	3,6	(8)
Religión								
Creyente practicante	7,6	(22)	11,9	(34)	10,6	(27)	7,1	(20)
Creyente no practicante	11,4	(178)	8,3	(125)	9,5	(147)	7,7	(116)
Ateo/a, no creyente	7,1	(42)	6,2	(38)	5,8	(35)	5,4	(35)
N.C.	13,6	(6)	17,9	(14)	6,8	(4)	6,3	(3)
Hábitat								
Pueblo o ciudad pequeña	10,7	(56)	10,4	(56)	8,2	(43)	7,4	(39)
Ciudad mediana	10,2	(97)	8,5	(80)	8,7	(83)	7,5	(70)
Ciudad grande	9,5	(71)	7,5	(56)	8,6	(64)	6,3	(48)
Gran núcleo urbano	9,0	(24)	7,3	(19)	8,8	(23)	6,5	(17)

Fuente: CIS, Barómetros de enero 2013 (estudio 2.976), abril 2013 (estudio 2.984), julio 2013 (estudio 2.993) y octubre 2013 (estudio 3.001).
Nota: La tabla incluye la respuesta “Mucha confianza+bastante confianza”. Además, la pregunta original contiene las categorías de respuesta “Poca confianza”, “Ninguna confianza”, “No sabe” y “No contesta”.

3. IMAGEN SOCIAL DEL PROFESORADO

Tabla F1. Escala de valoración (0-100) de profesiones

Querría saber, concretamente, qué valoración le merecen una serie de profesiones u oficios en la sociedad española actual. Utilizando una escala de 0 a 100, dígame, por favor, cómo valora usted cada uno de ellos, sabiendo que el 0 significa que lo valora "muy mal" y el 100 que lo valora "muy bien" (se pide su valoración, no hay una puntuación correcta).

	media	desviación típica	(n)
Maestro/a de educación infantil	74,6	24,1	(2.361)
Abogado/a	61,8	25,5	(2.337)
Albañil	64,1	25,2	(2.383)
Arquitecto/a	66,8	24,5	(2.329)
Profesor/a de primaria	74,7	23,7	(2.372)
Fontanero/a	63,8	23,3	(2.385)
Juez/a	59,0	30,0	(2.353)
Profesor/a de secundaria	73,7	23,9	(2.363)
Médico/a	81,6	23,2	(2.418)
Profesor/a de formación profesional	73,9	23,1	(2.301)
Escritor/a	62,8	24,4	(2.226)
Periodista	59,1	25,2	(2.339)
Policía local	62,5	26,6	(2.397)
Profesor/a universitario/a	75,2	23,6	(2.327)
Camarero/a	64,1	23,5	(2.383)
Barrendero/a	64,1	25,8	(2.385)

Fuente: CIS, Barómetro de febrero 2013, estudio 2.978.

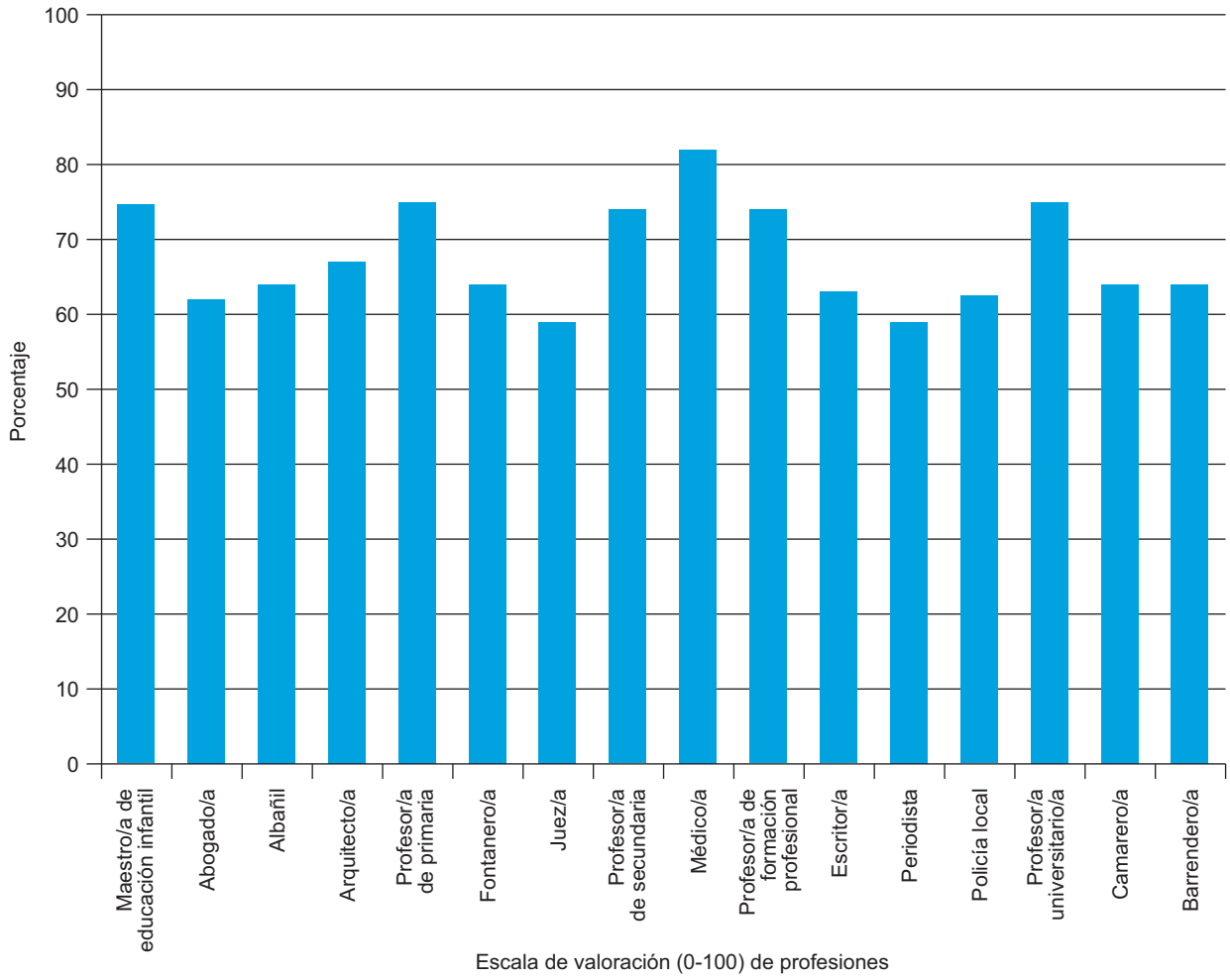

Tabla F2. Escala de valoración (0-100) de profesiones

Querría saber, concretamente, qué valoración le merecen una serie de profesiones u oficios en la sociedad española actual. Utilizando una escala de 0 a 100, dígame, por favor, cómo valora usted cada uno de ellos, sabiendo que el 0 significa que lo valora "muy mal" y el 100 que lo valora "muy bien" (se pide su valoración, no hay una puntuación correcta).

	Maestro/a de educación infantil			Abogado/a			Albañil			Arquitecto/a		
	media	desv. típ.	(n)	media	desv. típ.	(n)	media	desv. típ.	(n)	media	desv. típ.	(n)
Total	74,6	24,1	(2.361)	61,8	25,5	(2.337)	64,1	25,2	(2.383)	66,8	24,5	(2.329)
Sexo												
Hombre	73,9	23,4	(1.168)	60,3	25,6	(1.161)	64,2	25,1	(1.189)	66,9	24,2	(1.169)
Mujer	75,4	24,7	(1.193)	63,4	25,4	(1.176)	64,0	25,3	(1.194)	66,7	24,7	(1.160)
Edad												
Hasta 24 años	73,8	23,3	(209)	67,5	23,0	(203)	59,5	24,1	(208)	69,9	22,8	(205)
De 25 a 34	76,7	23,0	(459)	65,3	24,0	(454)	64,2	24,9	(459)	68,9	23,1	(458)
De 35 a 44	75,6	24,4	(513)	61,6	25,7	(507)	65,1	25,2	(514)	65,8	24,1	(507)
De 45 a 54	74,6	22,9	(409)	58,5	26,1	(408)	64,7	25,3	(416)	65,2	24,9	(411)
De 55 a 64	71,8	25,6	(322)	58,0	25,3	(320)	64,0	26,5	(325)	63,2	24,8	(313)
65 años o más	73,8	24,9	(447)	61,8	26,8	(443)	64,5	25,0	(459)	68,4	25,9	(433)
Estado civil												
Casado/a	74,2	24,5	(1.303)	60,2	25,9	(1.292)	64,5	25,6	(1.322)	65,4	25,0	(1.287)
Soltero/a	74,5	23,7	(764)	63,7	24,8	(752)	62,7	24,6	(765)	67,9	23,8	(755)
Viudo/a	76,7	23,1	(135)	66,8	24,3	(131)	66,2	24,3	(138)	71,0	23,8	(127)
Separado/a	76,7	20,4	(52)	62,8	27,0	(53)	63,6	24,6	(51)	69,6	25,7	(51)
Divorciado/a	77,5	23,0	(99)	61,5	26,0	(101)	67,9	24,2	(99)	69,1	21,6	(101)
Educación												
Primaria o menos	73,0	25,1	(540)	61,4	27,5	(527)	66,0	26,8	(556)	68,0	27,0	(519)
Secundaria inicial	74,4	23,6	(592)	63,4	26,1	(588)	66,4	27,0	(601)	67,6	24,7	(585)
FP de grado medio	73,6	22,6	(187)	63,7	22,4	(183)	64,0	22,7	(189)	67,1	21,6	(185)
Secundaria superior	72,9	23,9	(320)	60,4	24,8	(318)	61,1	22,1	(320)	66,5	23,1	(320)
FP de grado superior	76,7	21,9	(246)	60,6	23,6	(244)	65,7	23,3	(247)	65,5	23,2	(246)
Universidad	77,4	24,8	(471)	61,3	25,1	(471)	60,1	24,1	(465)	65,2	23,7	(468)

Fuente: CIS, Barómetro de febrero 2013, estudio 2.978.

Tabla F3. Escala de valoración (0-100) de profesiones

Querría saber, concretamente, qué valoración le merecen una serie de profesiones u oficios en la sociedad española actual. Utilizando una escala de 0 a 100, dígame, por favor, cómo valora usted cada uno de ellos, sabiendo que el 0 significa que lo valora "muy mal" y el 100 que lo valora "muy bien" (se pide su valoración, no hay una puntuación correcta).

	Profesor/a de primaria			Fontanero/a			Juez/a			Profesor/a de secundaria		
	media	desv. típ.	(n)	media	desv. típ.	(n)	media	desv. típ.	(n)	media	desv. típ.	(n)
Total	74,7	23,7	(2.372)	63,8	23,3	(2.385)	59,0	30,0	(2.353)	73,7	23,9	(2.363)
Sexo												
Hombre	73,9	23,2	(1.176)	64,1	23,0	(1.186)	57,4	30,6	(1.169)	73,0	23,2	(1.173)
Mujer	75,4	24,2	(1.196)	63,5	23,5	(1.199)	60,6	29,4	(1.184)	74,3	24,6	(1.190)
Edad												
Hasta 24 años	73,7	22,8	(210)	59,4	22,0	(209)	64,1	26,7	(208)	74,0	23,2	(208)
De 25 a 34	76,8	22,8	(460)	64,7	22,7	(459)	63,1	29,3	(461)	75,6	23,5	(460)
De 35 a 44	75,0	24,3	(516)	65,1	22,7	(516)	59,2	30,0	(510)	74,8	23,5	(512)
De 45 a 54	73,6	23,0	(414)	63,3	23,9	(417)	57,1	30,3	(410)	72,7	23,7	(412)
De 55 a 64	73,3	24,7	(321)	63,3	24,2	(326)	53,8	30,2	(321)	70,5	25,3	(323)
65 años o más	74,7	24,3	(449)	64,4	23,5	(456)	57,9	31,0	(441)	73,4	24,1	(446)
Estado civil												
Casado/a	74,3	23,9	(1.312)	64,1	23,6	(1.322)	56,7	30,3	(1.303)	72,9	24,1	(1.310)
Soltero/a	74,6	23,6	(765)	62,7	22,8	(767)	61,7	29,4	(763)	74,2	23,7	(762)
Viudo/a	76,7	23,2	(134)	65,4	22,6	(136)	63,1	30,7	(127)	76,7	23,2	(131)
Separado/a	76,9	22,0	(53)	65,1	23,5	(52)	66,8	26,0	(52)	76,7	21,4	(52)
Divorciado/a	77,1	24,0	(100)	66,6	22,4	(100)	59,1	29,9	(100)	74,1	24,3	(100)
Educación												
Primaria o menos	74,0	24,1	(539)	65,7	24,4	(553)	56,3	32,5	(527)	71,8	25,4	(533)
Secundaria inicial	73,8	23,9	(598)	65,4	24,7	(602)	56,9	30,5	(595)	73,3	23,7	(599)
FP de grado medio	74,1	22,4	(189)	63,8	19,5	(189)	60,5	27,7	(188)	73,2	21,7	(188)
Secundaria superior	73,2	22,7	(324)	60,9	21,5	(323)	58,7	28,6	(324)	72,0	22,9	(323)
FP de grado superior	76,4	21,9	(246)	65,2	21,3	(244)	59,5	27,5	(245)	75,4	21,9	(244)
Universidad	77,1	24,9	(471)	60,8	23,0	(469)	64,0	29,0	(468)	76,8	24,6	(471)

Fuente: CIS, Barómetro de febrero 2013, estudio 2.978.

Tabla F4. Escala de valoración (0-100) de profesiones

Querría saber, concretamente, qué valoración le merecen una serie de profesiones u oficios en la sociedad española actual. Utilizando una escala de 0 a 100, dígame, por favor, cómo valora usted cada uno de ellos, sabiendo que el 0 significa que lo valora "muy mal" y el 100 que lo valora "muy bien" (se pide su valoración, no hay una puntuación correcta).

	Médico/a			Profesor/a de formación profesional			Escritor/a			Periodista		
	media	desv. típ.	(n)	media	desv. típ.	(n)	media	desv. típ.	(n)	media	desv. típ.	(n)
Total	81,6	23,2	(2.418)	73,9	23,1	(2.301)	62,8	24,4	(2.226)	59,1	25,2	(2.339)
Sexo												
Hombre	81,7	22,5	(1.196)	73,5	22,7	(1.151)	62,3	24,3	(1.110)	57,4	25,4	(1.161)
Mujer	81,5	24,0	(1.222)	74,3	23,5	(1.150)	63,3	24,5	(1.116)	60,7	25,0	(1.178)
Edad												
Hasta 24 años	85,5	19,5	(210)	72,1	22,5	(206)	61,8	23,7	(204)	58,6	23,7	(209)
De 25 a 34	83,0	23,4	(462)	75,3	22,6	(455)	62,0	24,7	(448)	60,6	25,4	(456)
De 35 a 44	81,0	23,4	(518)	75,4	22,4	(502)	64,3	24,8	(494)	60,1	25,9	(512)
De 45 a 54	78,9	24,2	(420)	72,7	23,0	(396)	61,0	24,9	(392)	58,2	25,3	(408)
De 55 a 64	78,6	24,3	(333)	72,4	24,2	(310)	62,8	23,4	(296)	56,7	24,5	(322)
65 años o más	83,6	22,5	(473)	73,8	23,9	(430)	64,0	24,2	(390)	59,1	25,5	(430)
Estado civil												
Casado/a	80,3	23,8	(1.343)	73,7	23,2	(1.263)	62,6	24,3	(1.223)	58,3	25,2	(1.298)
Soltero/a	82,7	22,9	(771)	73,3	23,2	(757)	61,6	24,8	(735)	59,3	25,2	(754)
Viudo/a	85,3	21,3	(142)	76,7	22,8	(124)	67,8	22,2	(112)	61,4	24,0	(128)
Separado/a	83,6	20,2	(53)	77,9	21,5	(50)	66,2	24,6	(50)	63,5	25,5	(51)
Divorciado/a	83,5	20,9	(101)	76,3	21,1	(99)	66,8	23,4	(98)	61,8	26,6	(100)
Educación												
Primaria o menos	82,6	23,7	(571)	72,9	24,0	(509)	62,6	24,9	(470)	59,1	26,0	(517)
Secundaria inicial	82,1	22,6	(604)	73,1	23,5	(578)	62,9	24,8	(558)	60,7	25,3	(590)
FP de grado medio	81,0	22,6	(192)	73,4	21,5	(184)	65,5	22,1	(176)	60,4	23,4	(187)
Secundaria superior	78,7	23,8	(325)	72,5	21,6	(318)	61,5	24,6	(315)	56,8	25,0	(323)
FP de grado superior	81,3	22,5	(248)	76,1	21,4	(244)	61,7	21,9	(242)	59,5	22,8	(245)
Universidad	82,1	23,5	(472)	76,2	23,7	(463)	63,1	25,4	(460)	58,0	26,1	(471)

Fuente: CIS, Barómetro de febrero 2013, estudio 2.978.

Tabla F5. Escala de valoración (0-100) de profesiones

Querría saber, concretamente, qué valoración le merecen una serie de profesiones u oficios en la sociedad española actual. Utilizando una escala de 0 a 100, dígame, por favor, cómo valora usted cada uno de ellos, sabiendo que el 0 significa que lo valora "muy mal" y el 100 que lo valora "muy bien" (se pide su valoración, no hay una puntuación correcta).

	Policía local			Profesor/a universitario/a			Camarero/a			Barrendero/a		
	media	desv. típ.	(n)	media	desv. típ.	(n)	media	desv. típ.	(n)	media	desv. típ.	(n)
Total	62,5	26,6	(2.397)	75,2	23,6	(2.327)	64,1	23,5	(2.383)	64,1	25,8	(2.385)
Sexo												
Hombre	61,2	26,8	(1.192)	74,5	23,1	(1.153)	63,7	23,1	(1.185)	64,7	25,4	(1.179)
Mujer	63,9	26,3	(1.205)	75,8	24,0	(1.174)	64,4	23,8	(1.198)	63,5	26,1	(1.206)
Edad												
Hasta 24 años	62,7	25,2	(209)	76,9	23,4	(209)	59,3	22,8	(210)	60,2	25,0	(206)
De 25 a 34	61,9	27,2	(460)	76,5	23,5	(459)	65,4	23,3	(462)	65,3	25,8	(460)
De 35 a 44	63,3	26,8	(517)	75,5	22,8	(498)	65,7	23,8	(516)	65,4	26,6	(514)
De 45 a 54	61,3	26,2	(418)	73,7	23,6	(401)	64,2	23,6	(418)	64,5	25,1	(418)
De 55 a 64	59,0	26,6	(329)	72,1	25,0	(318)	62,0	23,2	(326)	62,4	25,0	(326)
65 años o más	66,1	26,3	(462)	76,2	23,5	(440)	64,5	23,6	(449)	64,0	26,1	(459)
Estado civil												
Casado/a	62,1	26,4	(1.330)	74,3	23,8	(1.285)	64,6	23,3	(1.321)	64,4	25,8	(1.326)
Soltero/a	61,9	27,0	(768)	75,8	23,6	(756)	62,8	23,5	(769)	63,2	25,9	(762)
Viudo/a	68,6	25,6	(138)	79,0	22,5	(130)	64,2	24,1	(133)	63,9	26,1	(136)
Separado/a	62,6	26,4	(53)	78,1	22,9	(49)	65,1	24,1	(53)	63,7	25,6	(53)
Divorciado/a	65,0	26,8	(100)	75,9	22,4	(100)	67,6	24,1	(99)	68,2	23,9	(100)
Educación												
Primaria o menos	64,1	27,6	(564)	75,4	24,1	(526)	65,8	24,1	(547)	65,2	26,4	(557)
Secundaria inicial	62,1	27,8	(598)	75,7	23,7	(576)	66,4	24,8	(602)	65,3	27,3	(602)
FP de grado medio	63,5	24,8	(190)	75,0	22,5	(187)	64,4	20,6	(191)	64,3	22,0	(186)
Secundaria superior	60,0	25,7	(323)	73,7	23,3	(317)	61,1	22,3	(324)	61,0	25,2	(323)
FP de grado superior	64,4	24,6	(245)	75,8	21,4	(243)	64,7	22,1	(246)	65,3	24,0	(244)
Universidad	61,8	25,9	(471)	75,1	24,5	(473)	60,8	23,0	(468)	62,7	25,4	(468)

Fuente: CIS, Barómetro de febrero 2013, estudio 2.978.

Tabla F6. Escala de valoración (0-100) de profesiones

Querría saber, concretamente, qué valoración le merecen una serie de profesiones u oficios en la sociedad española actual. Utilizando una escala de 0 a 100, dígame, por favor, cómo valora usted cada uno de ellos, sabiendo que el 0 significa que lo valora "muy mal" y el 100 que lo valora "muy bien" (se pide su valoración, no hay una puntuación correcta).

	Maestro/a de educación infantil			Abogado/a			Albañil			Arquitecto/a		
	media	desv. típ.	(n)	media	desv. típ.	(n)	media	desv. típ.	(n)	media	desv. típ.	(n)
Total	74,6	24,1	(2.361)	61,8	25,5	(2.337)	64,1	25,2	(2.383)	66,8	24,5	(2.329)
Situación laboral												
Ocupados/as	76,3	22,9	(988)	61,8	24,9	(984)	63,9	24,2	(999)	65,9	23,3	(991)
Parados/as	73,6	24,3	(584)	61,9	25,5	(577)	64,8	26,3	(583)	67,9	24,9	(577)
Jubilados/as o pensionistas	74,3	23,9	(493)	61,6	25,8	(484)	65,9	25,0	(503)	68,5	24,9	(475)
Estudiantes	72,0	23,2	(104)	66,4	23,3	(101)	54,7	22,7	(103)	68,2	22,7	(102)
Trabajo doméstico no remunerado	71,3	29,4	(186)	59,5	29,3	(185)	63,3	27,9	(189)	62,1	28,1	(178)
Clase social												
Clase alta/ media-alta	76,9	25,1	(432)	60,3	25,3	(434)	60,2	24,6	(434)	64,7	24,7	(437)
Nuevas clases medias	74,3	23,7	(560)	62,3	23,8	(557)	63,3	24,2	(562)	66,7	23,6	(556)
Viejas clases medias	72,1	24,7	(315)	60,7	26,6	(302)	62,9	25,9	(316)	66,2	24,8	(302)
Obreros/as cualificados/as	74,6	23,7	(743)	61,9	26,4	(731)	66,2	26,0	(756)	67,0	25,3	(728)
Obreros/as no cualificados/as	74,8	23,6	(276)	64,5	26,0	(276)	67,7	24,5	(281)	70,5	22,9	(269)
Ideología												
Izquierda 1-2	79,9	21,9	(184)	60,7	24,3	(182)	70,5	23,2	(182)	67,5	24,3	(179)
3-4	76,7	22,6	(593)	60,6	23,6	(592)	64,8	23,9	(593)	67,1	22,9	(593)
5	74,0	23,7	(587)	63,6	24,9	(582)	62,7	24,6	(600)	67,1	24,5	(588)
6	70,0	24,0	(184)	61,5	25,3	(181)	60,7	24,9	(187)	65,7	24,8	(179)
7-8	71,0	26,7	(203)	61,3	26,1	(201)	59,2	26,5	(205)	64,4	24,9	(199)
Derecha 9-10	71,4	24,0	(38)	64,5	27,0	(35)	60,9	23,9	(38)	63,2	25,7	(36)
N.S.	74,1	23,7	(292)	63,3	28,6	(293)	66,9	26,1	(300)	69,6	24,9	(287)
N.C.	74,9	26,7	(280)	60,2	27,7	(271)	64,7	27,6	(278)	65,1	26,5	(268)

Fuente: CIS, Barómetro de febrero 2013, estudio 2.978.

Tabla F7. Escala de valoración (0-100) de profesiones

Querría saber, concretamente, qué valoración le merecen una serie de profesiones u oficios en la sociedad española actual. Utilizando una escala de 0 a 100, dígame, por favor, cómo valora usted cada uno de ellos, sabiendo que el 0 significa que lo valora "muy mal" y el 100 que lo valora "muy bien" (se pide su valoración, no hay una puntuación correcta).

	Profesor/a de primaria			Fontanero/a			Juez/a			Profesor/a de secundaria		
	media	desv. típ.	(n)	media	desv. típ.	(n)	media	desv. típ.	(n)	media	desv. típ.	(n)
Total	74,6	24,1	(2.361)	61,8	25,5	(2.337)	64,1	25,2	(2.383)	66,8	24,5	(2.329)
Situación laboral												
Ocupados/as	75,7	22,8	(996)	64,2	22,5	(1.000)	60,2	29,1	(990)	74,8	23,2	(996)
Parados/as	73,5	24,1	(581)	64,2	23,6	(586)	58,0	30,8	(587)	73,3	23,7	(580)
Jubilados/as o pensionistas	74,7	23,3	(494)	64,7	23,1	(498)	56,9	30,5	(480)	73,1	23,6	(489)
Estudiantes	73,0	22,3	(105)	57,5	21,2	(103)	66,3	25,2	(103)	73,0	22,8	(104)
Trabajo doméstico no remunerado	73,1	28,3	(190)	61,2	26,9	(192)	57,2	32,5	(187)	70,6	29,1	(188)
Clase social												
Clase alta/ media-alta	75,9	25,6	(438)	60,7	23,1	(432)	61,5	29,3	(433)	75,5	25,1	(436)
Nuevas clases medias	75,0	22,9	(564)	63,7	21,9	(567)	61,1	28,4	(563)	74,3	22,8	(564)
Viejas clases medias	71,7	24,6	(315)	62,5	23,9	(316)	56,5	30,4	(307)	70,7	24,7	(315)
Obreros/as cualificados/as	74,9	22,9	(745)	65,0	24,0	(752)	57,4	31,3	(741)	73,1	24,1	(737)
Obreros/as no cualificados/as	75,6	23,2	(275)	67,5	22,8	(283)	58,9	29,7	(273)	74,2	23,1	(276)
Ideología												
Izquierda 1-2	79,7	23,8	(182)	68,9	22,2	(182)	58,7	29,5	(183)	78,1	23,4	(182)
3-4	77,5	22,0	(594)	64,7	21,4	(595)	58,4	29,0	(596)	76,5	22,4	(592)
5	73,4	24,2	(594)	62,5	23,4	(599)	60,4	30,0	(591)	72,3	24,0	(592)
6	70,1	24,0	(184)	60,0	23,2	(188)	59,3	31,1	(184)	69,8	23,7	(185)
7-8	70,3	25,5	(205)	61,1	25,1	(206)	59,1	31,3	(198)	68,9	25,9	(204)
Derecha 9-10	73,1	22,2	(37)	60,9	21,0	(38)	56,1	34,1	(37)	71,5	21,7	(37)
N.S.	73,8	22,4	(299)	66,0	22,9	(296)	60,9	30,0	(294)	73,8	22,9	(295)
N.C.	75,7	25,0	(277)	64,1	26,0	(281)	55,8	30,3	(270)	74,0	26,1	(276)

Fuente: CIS, Barómetro de febrero 2013, estudio 2.978.

Tabla F8. Escala de valoración (0-100) de profesiones

Querría saber, concretamente, qué valoración le merecen una serie de profesiones u oficios en la sociedad española actual. Utilizando una escala de 0 a 100, dígame, por favor, cómo valora usted cada uno de ellos, sabiendo que el 0 significa que lo valora "muy mal" y el 100 que lo valora "muy bien" (se pide su valoración, no hay una puntuación correcta).

	Médico/a			Profesor/a de formación profesional			Escritor/a			Periodista		
	media	desv. típ.	(n)	media	desv. típ.	(n)	media	desv. típ.	(n)	media	desv. típ.	(n)
Total	74,6	24,1	(2.361)	61,8	25,5	(2.337)	64,1	25,2	(2.383)	66,8	24,5	(2.329)
Situación laboral												
Ocupados/as	81,7	22,6	(1.005)	75,6	21,8	(975)	62,6	24,2	(957)	59,2	24,9	(989)
Parados/as	80,3	24,3	(592)	72,1	23,8	(569)	62,3	24,6	(557)	58,9	25,2	(580)
Jubilados/as o pensionistas	83,4	22,1	(515)	74,0	23,0	(474)	64,4	23,5	(434)	58,6	24,7	(473)
Estudiantes	84,6	19,6	(105)	72,7	21,1	(100)	61,2	24,9	(102)	59,1	24,0	(104)
Trabajo doméstico no remunerado	78,3	27,6	(195)	70,6	28,1	(177)	62,1	27,2	(170)	60,2	28,9	(187)
Clase social												
Clase alta/ media-alta	80,8	24,8	(438)	74,9	24,3	(430)	62,8	24,9	(427)	57,6	26,4	(436)
Nuevas clases medias	81,7	22,9	(570)	74,2	22,5	(551)	62,3	23,2	(542)	58,6	24,3	(562)
Viejas clases medias	81,2	22,8	(323)	71,8	23,7	(304)	61,5	24,4	(296)	57,8	24,7	(307)
Obreros/as cualificados/as	82,2	22,6	(766)	73,6	23,2	(718)	64,1	24,8	(678)	60,4	25,6	(725)
Obreros/as no cualificados/as	81,8	23,9	(284)	75,1	21,4	(264)	61,3	24,9	(253)	60,8	24,6	(275)
Ideología												
Izquierda 1-2	83,8	22,2	(184)	78,8	22,5	(179)	68,8	24,7	(178)	64,8	26,5	(183)
3-4	83,7	20,9	(602)	76,3	21,4	(583)	65,1	22,9	(565)	61,5	23,2	(588)
5	81,1	23,5	(605)	72,5	23,3	(577)	60,9	24,1	(570)	58,8	25,1	(600)
6	80,8	23,6	(187)	70,8	23,7	(177)	58,0	25,4	(175)	52,6	25,8	(183)
7-8	79,2	24,9	(209)	71,7	23,6	(198)	58,5	25,7	(192)	52,0	25,1	(199)
Derecha 9-10	81,8	20,7	(38)	70,0	21,7	(36)	60,5	18,9	(32)	53,3	21,7	(33)
N.S.	82,1	22,7	(308)	72,8	22,7	(284)	64,2	24,2	(258)	60,8	25,8	(276)
N.C.	78,5	26,8	(285)	73,9	25,6	(267)	63,1	25,8	(256)	59,2	26,6	(277)

Fuente: CIS, Barómetro de febrero 2013, estudio 2.978.

Tabla F9. Escala de valoración (0-100) de profesiones

Querría saber, concretamente, qué valoración le merecen una serie de profesiones u oficios en la sociedad española actual. Utilizando una escala de 0 a 100, dígame, por favor, cómo valora usted cada uno de ellos, sabiendo que el 0 significa que lo valora "muy mal" y el 100 que lo valora "muy bien" (se pide su valoración, no hay una puntuación correcta).

	Policía local			Profesor/a universitario/a			Camarero/a			Barrendero/a		
	media	desv. típ.	(n)	media	desv. típ.	(n)	media	desv. típ.	(n)	media	desv. típ.	(n)
Total	74,6	24,1	(2.361)	61,8	25,5	(2.337)	64,1	25,2	(2.383)	66,8	24,5	(2.329)
Situación laboral												
Ocupados/as	62,3	25,6	(1.000)	74,7	23,1	(986)	64,6	22,9	(1.002)	65,0	25,2	(996)
Parados/as	61,1	27,1	(588)	75,3	23,9	(569)	64,3	23,7	(590)	63,7	26,2	(590)
Jubilados/as o pensionistas	63,9	26,6	(509)	76,2	22,5	(480)	64,8	23,4	(493)	64,9	25,7	(500)
Estudiantes	63,4	25,6	(104)	76,2	24,2	(104)	57,1	20,9	(104)	57,0	23,9	(102)
Trabajo doméstico no remunerado	63,7	30,3	(190)	73,5	27,6	(182)	62,0	26,8	(188)	61,8	27,9	(191)
Clase social												
Clase alta/ media-alta	62,0	26,2	(437)	74,1	24,9	(435)	60,5	23,1	(436)	62,0	25,4	(436)
Nuevas clases medias	64,3	24,6	(565)	75,7	22,6	(562)	63,4	22,9	(563)	63,0	26,0	(563)
Viejas clases medias	60,1	26,8	(320)	73,8	24,3	(308)	62,5	24,1	(318)	62,2	26,0	(313)
Obreros/as cualificados/as	62,1	27,8	(758)	75,8	23,5	(718)	66,3	24,1	(750)	65,7	26,5	(757)
Obreros/as no cualificados/as	63,6	27,2	(281)	76,3	22,3	(268)	67,4	22,1	(282)	67,3	24,0	(283)
Ideología												
Izquierda 1-2	60,1	27,2	(184)	78,3	23,4	(180)	70,2	21,4	(184)	70,9	24,1	(181)
3-4	63,0	24,7	(598)	77,1	21,8	(589)	64,7	22,3	(597)	64,3	24,7	(597)
5	61,5	26,0	(599)	75,3	23,7	(584)	62,3	23,3	(600)	62,4	25,5	(598)
6	62,1	26,5	(188)	72,2	24,0	(182)	60,0	23,7	(186)	60,3	25,3	(188)
7-8	63,8	27,2	(207)	72,1	24,2	(201)	62,0	25,0	(204)	62,5	27,1	(205)
Derecha 9-10	63,6	27,8	(37)	73,0	19,3	(37)	62,2	22,9	(37)	64,7	26,9	(37)
N.S.	64,6	27,7	(303)	74,3	24,2	(286)	66,2	23,4	(295)	64,7	26,4	(300)
N.C.	62,2	29,4	(281)	74,0	26,1	(268)	64,8	25,4	(280)	65,9	27,3	(279)

Fuente: CIS, Barómetro de febrero 2013, estudio 2.978.

Tabla F10. Escala de valoración (0-100) de profesiones

Querría saber, concretamente, qué valoración le merecen una serie de profesiones u oficios en la sociedad española actual. Utilizando una escala de 0 a 100, dígame, por favor, cómo valora usted cada uno de ellos, sabiendo que el 0 significa que lo valora "muy mal" y el 100 que lo valora "muy bien" (se pide su valoración, no hay una puntuación correcta).

	Maestro/a de educación infantil			Abogado/a			Albañil			Arquitecto/a		
	media	desv. típ.	(n)	media	desv. típ.	(n)	media	desv. típ.	(n)	media	desv. típ.	(n)
Total	74,6	24,1	(2.361)	61,8	25,5	(2.337)	64,1	25,2	(2.383)	66,8	24,5	(2.329)
Recuerdo de voto												
PP	70,6	25,3	(540)	61,0	26,6	(537)	60,6	26,4	(554)	65,2	25,2	(532)
PSOE	75,3	23,2	(469)	62,3	24,5	(463)	67,3	24,9	(464)	67,3	24,4	(458)
IU/ICV	76,5	25,4	(151)	57,8	24,7	(151)	63,0	24,1	(152)	65,4	25,0	(151)
UPyD	76,2	25,0	(81)	64,1	24,1	(80)	60,8	24,4	(81)	65,3	25,5	(79)
CiU	76,2	17,2	(50)	69,4	21,3	(51)	68,4	21,4	(53)	72,3	17,2	(51)
Otros partidos	78,2	20,4	(136)	61,8	22,3	(134)	68,4	22,5	(136)	68,4	20,3	(133)
No tenía edad	72,6	22,6	(37)	70,3	24,5	(36)	59,0	23,9	(38)	70,6	23,2	(37)
En blanco	75,9	20,0	(76)	64,7	21,1	(70)	65,2	23,9	(73)	65,5	23,6	(74)
No votó	77,0	24,2	(453)	62,6	26,9	(453)	65,3	25,4	(461)	68,7	24,4	(450)
No recuerda	69,7	30,5	(53)	57,0	28,7	(50)	60,3	29,7	(53)	61,5	26,6	(51)
N.C.	74,9	23,6	(315)	60,9	26,2	(312)	63,7	24,3	(318)	66,4	25,2	(313)
Religión												
Creyente practicante	74,3	25,2	(211)	64,8	27,4	(210)	62,2	26,8	(210)	68,9	25,5	(205)
Creyente no practicante	73,8	24,2	(1.493)	62,8	25,2	(1.476)	64,5	25,3	(1.512)	67,2	24,5	(1.470)
Ateo/a, no creyente	76,6	23,3	(584)	59,1	25,4	(577)	64,4	24,1	(585)	65,6	24,0	(582)
N.C.	77,5	24,0	(73)	56,6	25,6	(74)	59,0	25,7	(76)	62,3	24,3	(72)
Hábitat												
Pueblo o ciudad pequeña	73,9	24,1	(493)	60,4	26,7	(482)	66,3	25,9	(498)	66,6	25,5	(486)
Ciudad mediana	75,9	22,8	(893)	62,9	25,2	(886)	64,2	24,6	(905)	67,6	23,7	(885)
Ciudad grande	74,0	24,1	(720)	62,9	24,5	(715)	64,8	25,0	(726)	66,6	24,1	(709)
Gran núcleo urbano	73,5	27,9	(255)	57,9	26,8	(254)	57,5	25,6	(254)	64,8	25,9	(249)

Fuente: CIS, Barómetro de febrero 2013, estudio 2.978.

Tabla F11. Escala de valoración (0-100) de profesiones

Querría saber, concretamente, qué valoración le merecen una serie de profesiones u oficios en la sociedad española actual. Utilizando una escala de 0 a 100, dígame, por favor, cómo valora usted cada uno de ellos, sabiendo que el 0 significa que lo valora "muy mal" y el 100 que lo valora "muy bien" (se pide su valoración, no hay una puntuación correcta).

	Profesor/a de primaria			Fontanero/a			Juez/a			Profesor/a de secundaria		
	media	desv. típ.	(n)	media	desv. típ.	(n)	media	desv. típ.	(n)	media	desv. típ.	(n)
Total	74,7	23,7	(2.372)	63,8	23,3	(2.385)	59,0	30,0	(2.353)	73,7	23,9	(2.363)
Recuerdo de voto												
PP	70,7	24,9	(546)	61,7	24,1	(551)	57,0	31,5	(541)	69,9	25,1	(546)
PSOE	75,1	22,7	(472)	63,9	23,4	(469)	57,3	29,7	(466)	74,2	23,5	(469)
IU/ICV	76,6	25,7	(151)	63,4	21,7	(152)	57,1	30,3	(149)	75,2	24,7	(151)
UPyD	74,8	25,3	(80)	63,5	23,1	(81)	61,2	29,6	(81)	73,7	25,2	(81)
CiU	77,0	16,6	(50)	72,0	16,4	(53)	61,3	26,5	(50)	75,6	17,8	(50)
Otros partidos	78,9	20,5	(136)	67,0	20,6	(137)	59,1	28,1	(139)	76,5	20,3	(135)
No tenía edad	69,4	25,0	(38)	61,2	23,5	(38)	67,9	25,5	(38)	75,2	23,2	(38)
En blanco	77,7	20,5	(74)	64,4	21,0	(74)	60,8	25,6	(72)	77,5	20,8	(75)
No votó	77,2	23,6	(459)	65,2	23,9	(458)	60,1	30,9	(454)	75,6	23,7	(455)
No recuerda	69,2	26,2	(51)	60,7	27,2	(53)	51,5	31,7	(51)	66,8	29,8	(50)
N.C.	75,0	23,4	(315)	63,7	22,9	(319)	63,1	28,5	(312)	74,5	23,3	(313)
Religión												
Creyente practicante	75,1	24,8	(212)	62,1	24,8	(212)	61,3	30,9	(204)	73,8	25,7	(212)
Creyente no practicante	74,0	23,4	(1.501)	64,2	23,5	(1.510)	59,2	30,0	(1.486)	73,1	23,5	(1.492)
Ateo/a, no creyente	76,1	24,1	(585)	64,2	22,1	(587)	58,5	29,6	(588)	75,2	23,9	(584)
N.C.	77,6	24,0	(74)	58,6	22,9	(76)	54,3	29,8	(75)	73,1	27,2	(75)
Hábitat												
Pueblo o ciudad pequeña	74,4	24,2	(493)	65,3	23,3	(495)	57,1	30,9	(484)	73,3	24,4	(491)
Ciudad mediana	75,7	22,2	(900)	64,3	22,3	(903)	60,2	29,6	(899)	74,9	22,2	(895)
Ciudad grande	73,8	23,8	(727)	63,6	23,7	(732)	59,5	30,1	(720)	73,1	24,0	(724)
Gran núcleo urbano	74,6	27,5	(252)	59,8	24,8	(255)	57,1	29,4	(250)	71,4	28,1	(253)

Fuente: CIS, Barómetro de febrero 2013, estudio 2.978.

Tabla F12. Escala de valoración (0-100) de profesiones

Querría saber, concretamente, qué valoración le merecen una serie de profesiones u oficios en la sociedad española actual. Utilizando una escala de 0 a 100, dígame, por favor, cómo valora usted cada uno de ellos, sabiendo que el 0 significa que lo valora "muy mal" y el 100 que lo valora "muy bien" (se pide su valoración, no hay una puntuación correcta).

	Médico/a			Profesor/a de formación profesional			Escritor/a			Periodista		
	media	desv. típ.	(n)	media	desv. típ.	(n)	media	desv. típ.	(n)	media	desv. típ.	(n)
Total	81,6	23,2	(2.418)	73,9	23,1	(2.301)	62,8	24,4	(2.226)	59,1	25,2	(2.339)
Recuerdo de voto												
PP	79,6	24,1	(561)	70,7	24,1	(525)	59,4	25,9	(508)	53,6	25,8	(535)
PSOE	82,5	21,5	(477)	74,9	22,2	(460)	63,7	23,6	(436)	61,8	24,7	(459)
IU/ICV	81,5	23,6	(152)	76,0	23,3	(148)	67,1	23,8	(145)	59,6	24,5	(151)
UPyD	80,9	26,0	(80)	72,3	23,6	(79)	62,4	24,7	(76)	56,7	24,7	(80)
CiU	85,4	13,6	(52)	78,3	14,4	(50)	69,6	17,0	(51)	62,5	19,4	(53)
Otros partidos	83,3	18,8	(139)	75,8	20,1	(131)	69,3	20,5	(135)	65,4	23,3	(137)
No tenía edad	84,0	21,6	(38)	71,5	23,4	(37)	66,4	21,8	(36)	59,2	22,7	(37)
En blanco	81,1	22,1	(74)	76,8	19,4	(71)	64,6	22,7	(68)	65,0	22,9	(74)
No votó	83,1	23,6	(465)	75,0	23,5	(445)	62,3	25,3	(433)	60,6	26,2	(450)
No recuerda	70,2	33,0	(53)	67,0	28,9	(48)	55,5	29,0	(44)	52,9	27,1	(50)
N.C.	81,9	23,9	(327)	74,9	23,4	(307)	62,0	23,4	(294)	59,0	24,8	(313)
Religión												
Creyente practicante	82,6	23,7	(217)	74,6	24,5	(203)	62,1	24,6	(190)	57,2	25,5	(203)
Creyente no practicante	81,0	23,5	(1.533)	73,4	22,8	(1.455)	62,7	24,2	(1.397)	59,6	24,9	(1.476)
Ateo/a, no creyente	82,7	22,2	(592)	74,9	23,0	(572)	63,4	24,6	(571)	58,6	25,6	(587)
N.C.	82,3	24,2	(76)	74,5	25,8	(71)	62,6	26,4	(68)	56,9	28,7	(73)
Hábitat												
Pueblo o ciudad pequeña	82,2	23,5	(505)	73,9	23,7	(477)	62,6	25,6	(456)	59,4	25,9	(484)
Ciudad mediana	82,6	21,5	(918)	75,3	21,3	(879)	63,8	23,3	(849)	60,0	24,6	(882)
Ciudad grande	80,5	23,3	(741)	72,8	23,1	(698)	62,3	24,0	(675)	59,0	24,9	(719)
Gran núcleo urbano	79,8	28,1	(254)	72,0	27,3	(247)	61,2	27,0	(246)	55,7	26,8	(254)

Fuente: CIS, Barómetro de febrero 2013, estudio 2.978.

Tabla F13. Escala de valoración (0-100) de profesiones

Querría saber, concretamente, qué valoración le merecen una serie de profesiones u oficios en la sociedad española actual. Utilizando una escala de 0 a 100, dígame, por favor, cómo valora usted cada uno de ellos, sabiendo que el 0 significa que lo valora "muy mal" y el 100 que lo valora "muy bien" (se pide su valoración, no hay una puntuación correcta).

	Policía local			Profesor/a universitario/a			Camarero/a			Barrendero/a		
	media	desv. típ.	(n)	media	desv. típ.	(n)	media	desv. típ.	(n)	media	desv. típ.	(n)
Total	62,5	26,6	(2.397)	75,2	23,6	(2.327)	64,1	23,5	(2.383)	64,1	25,8	(2.385)
Recuerdo de voto												
PP	63,2	26,9	(557)	72,2	24,3	(533)	62,0	24,2	(551)	62,8	26,2	(556)
PSOE	62,4	26,6	(473)	76,0	22,4	(463)	64,4	23,7	(471)	63,7	25,2	(469)
IU/ICV	58,5	26,5	(152)	75,1	24,3	(152)	64,6	21,8	(150)	64,4	25,0	(150)
UPyD	61,8	26,8	(79)	73,5	25,7	(80)	60,9	24,9	(81)	57,9	27,1	(81)
CiU	65,0	21,9	(51)	79,5	15,2	(49)	67,8	18,6	(51)	66,8	23,3	(53)
Otros partidos	60,4	23,8	(138)	79,2	19,4	(133)	68,8	20,8	(137)	68,3	24,8	(135)
No tenía edad	62,9	26,2	(37)	76,2	22,5	(38)	56,1	22,2	(38)	57,0	26,5	(37)
En blanco	66,8	25,1	(74)	76,2	23,7	(73)	66,1	21,1	(74)	67,4	24,8	(73)
No votó	63,5	28,1	(460)	76,9	23,6	(445)	66,8	24,2	(458)	68,1	25,8	(458)
No recuerda	59,7	28,7	(52)	68,0	31,0	(49)	60,9	26,1	(53)	60,1	30,8	(53)
N.C.	62,4	25,7	(324)	75,3	24,1	(312)	62,3	22,6	(319)	61,2	25,0	(320)
Religión												
Creyente practicante	64,5	28,5	(213)	75,9	24,3	(208)	61,8	24,6	(210)	62,3	27,3	(212)
Creyente no practicante	63,7	26,0	(1.519)	74,7	23,7	(1.466)	64,1	23,3	(1.511)	63,7	25,7	(1.517)
Ateo/a, no creyente	59,2	26,5	(590)	76,0	22,9	(583)	64,7	23,4	(587)	65,7	25,5	(583)
N.C.	60,6	30,5	(75)	75,0	25,6	(70)	64,9	23,1	(75)	64,7	25,2	(73)
Hábitat												
Pueblo o ciudad pequeña	63,3	27,0	(500)	75,5	24,0	(477)	65,3	23,6	(497)	65,5	26,1	(497)
Ciudad mediana	63,4	26,0	(914)	76,4	22,2	(884)	65,0	22,3	(906)	65,0	24,2	(907)
Ciudad grande	62,6	26,4	(731)	74,3	23,4	(717)	63,7	24,0	(727)	63,8	26,5	(728)
Gran núcleo urbano	57,7	27,9	(252)	72,5	27,7	(249)	59,6	25,2	(253)	59,1	28,1	(253)

Fuente: CIS, Barómetro de febrero 2013, estudio 2.978.

Tabla F14. Profesiones que recomendaría escoger a los hijos o amigos (2)

Y si de esta lista tuviera que recomendar dos profesiones u oficios a su hijo/a o a un buen amigo/a, ¿cuáles le recomendaría? ***(porcentaje en columnas)***

	%	(n)
Maestro/a de educación infantil	7,7	(190)
Abogado/a	17,4	(429)
Albañil	2,2	(55)
Arquitecto/a	12,2	(301)
Profesor/a de primaria	7,1	(175)
Fontanero/a	4,0	(98)
Juez/a	11,0	(271)
Profesor/a de secundaria	6,5	(161)
Médico/a	46,1	(1.140)
Profesor/a de formación profesional	2,5	(63)
Escritor/a	2,1	(52)
Periodista	4,6	(114)
Policía local	5,2	(128)
Profesor/a universitario/a	11,7	(288)
Camarero/a	0,8	(21)
Barrendero/a	1,0	(24)
Profesor/a, sin especificar	9,6	(238)
Policía, sin especificar	2,4	(60)
Otras	6,3	(155)
N.S.	11,1	(275)
N.C.	25,1	(621)
Total	200,0	(4.859)

Fuente: CIS, Barómetro de febrero 2013, estudio 2.978.

Nota: Respuesta múltiple, máximo dos respuestas.

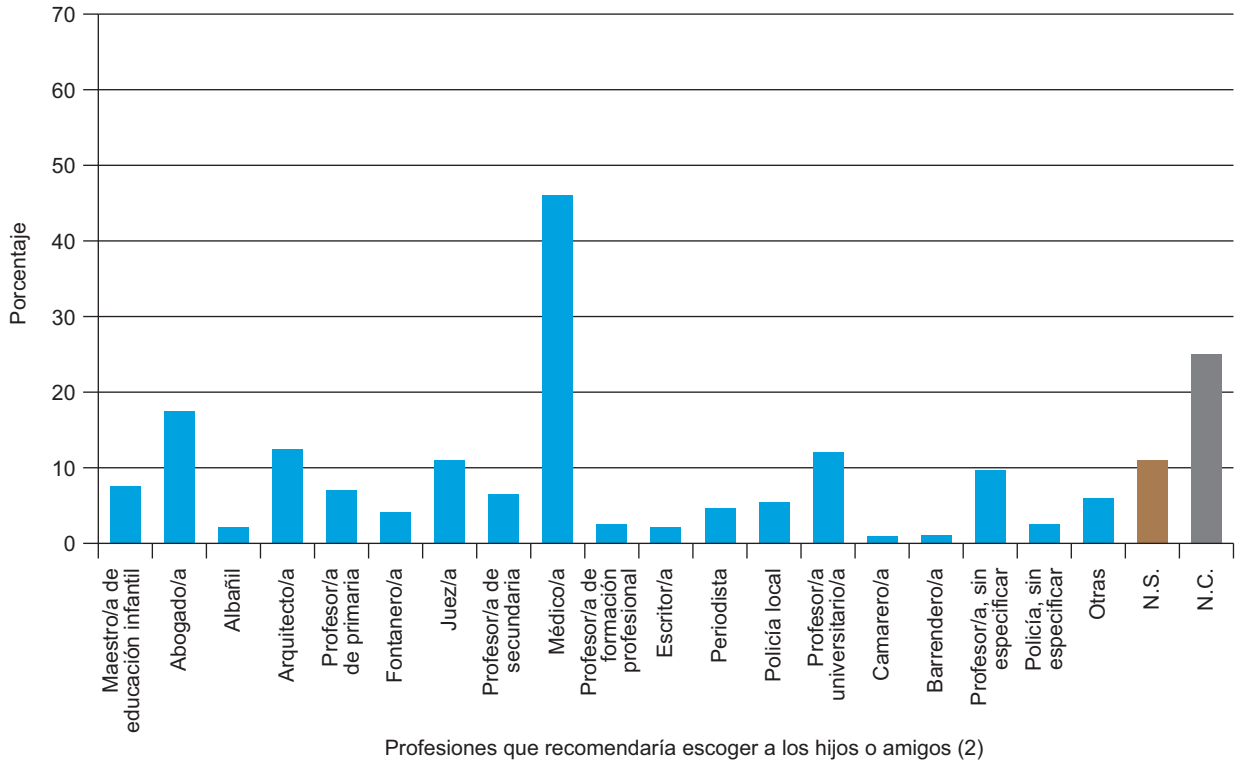

Tabla F15. Profesiones que recomendaría escoger a los hijos o amigos (2)

Y si de esta lista tuviera que recomendar dos profesiones u oficios a su hijo/a o a un buen amigo/a, ¿cuáles le recomendaría?

	Médico/a		Abogado/a	
	%	(n)	%	(n)
Total	46,1	(1.140)	17,4	(429)
Sexo				
Hombre	46,3	(564)	14,6	(178)
Mujer	45,9	(576)	20,0	(251)
Edad				
Hasta 24 años	46,9	(99)	26,1	(55)
De 25 a 34	49,5	(230)	18,3	(85)
De 35 a 44	46,6	(243)	17,2	(90)
De 45 a 54	47,9	(206)	17,0	(73)
De 55 a 64	40,2	(137)	13,8	(47)
65 años o más	44,5	(223)	15,8	(79)
Estado civil				
Casado/a	46,5	(643)	16,1	(222)
Soltero/a	46,5	(361)	19,3	(150)
Viudo/a	44,0	(66)	18,7	(28)
Separado/a	45,3	(24)	18,9	(10)
Divorciado/a	41,6	(42)	18,8	(19)
Educación				
Primaria o menos	39,9	(267)	25,9	(115)
Secundaria inicial	35,0	(284)	34,2	(137)
FP de grado medio	31,0	(88)	34,2	(36)
Secundaria superior	34,8	(141)	26,6	(50)
FP de grado superior	39,3	(117)	31,1	(40)
Universidad	27,4	(240)	32,6	(50)
Situación laboral				
Ocupados/as	46,2	(470)	14,7	(149)
Parados/as	46,8	(281)	20,3	(122)
Jubilados/as o pensionistas	45,2	(243)	16,4	(88)
Estudiantes	53,3	(56)	23,8	(25)
Trabajo doméstico no remunerado	43,4	(89)	20,5	(42)
Clase social				
Clase alta/ media-alta	47,8	(213)	10,3	(46)
Nuevas clases medias	49,2	(283)	20,0	(115)
Viejas clases medias	47,0	(158)	14,6	(49)
Obreros/as cualificados/as	44,0	(347)	19,3	(152)
Obreros/as no cualificados/as	45,9	(133)	19,0	(55)

Fuente: CIS, Barómetro de febrero 2013, estudio 2.978.
Nota: Originariamente es una pregunta multirrespuesta. Para la tabla se han elegido las dos respuestas más mencionadas por las personas entrevistadas: medico/a y abogado/a.

Tabla F16. Profesiones que recomendaría escoger a los hijos o amigos (2)

Y si de esta lista tuviera que recomendar dos profesiones u oficios a su hijo/a o a un buen amigo/a, ¿cuáles le recomendaría?

	Médico/a		Abogado/a	
	%	(n)	%	(n)
Total	46,1	(1.140)	17,4	(429)
Ideología				
Izquierda 1-2	44,1	(83)	13,3	(25)
3-4	50,3	(308)	13,1	(80)
5	46,0	(284)	19,1	(118)
6	46,9	(90)	19,8	(38)
7-8	48,8	(102)	20,6	(43)
Derecha 9-10	39,5	(15)	13,2	(5)
N.S.	48,0	(154)	21,2	(68)
N.C.	35,3	(104)	17,6	(52)
Recuerdo de voto				
PP	49,6	(282)	19,2	(109)
PSOE	49,5	(240)	15,9	(77)
IU/ICV	42,9	(66)	14,9	(23)
UPyD	38,3	(31)	16,0	(13)
CiU	47,3	(26)	16,4	(9)
Otros partidos	43,3	(61)	10,6	(15)
No tenía edad	42,1	(16)	28,9	(11)
En blanco	39,5	(30)	17,1	(13)
No votó	43,5	(208)	21,5	(103)
No recuerda	31,6	(18)	17,5	(10)
N.C.	47,8	(162)	13,6	(46)
Religión				
Creyente practicante	46,9	(107)	15,4	(35)
Creyente no practicante	45,9	(718)	19,0	(297)
Ateo/a, no creyente	46,9	(280)	15,1	(90)
N.C.	42,7	(35)	8,5	(7)
Hábitat				
Pueblo o ciudad pequeña	47,4	(247)	16,7	(87)
Ciudad mediana	47,1	(445)	17,9	(169)
Ciudad grande	43,4	(325)	18,6	(139)
Gran núcleo urbano	47,5	(123)	13,1	(34)

Fuente: CIS, Barómetro de febrero 2013, estudio 2.978.
Nota: Originariamente es una pregunta multirrespuesta. Para la tabla se han elegido las dos respuestas más mencionadas por las personas entrevistadas: medico/a y abogado/a.

Tabla F17. Valoración retrospectiva de la imagen del profesorado (10 años)
En comparación con hace diez años, ¿diría usted que la imagen del profesorado ha mejorado, ha empeorado o sigue igual?

Ha mejorado	Ha empeorado	Sigue igual	N.S.	N.C.	Total	(n)
14,9	53,2	24,8	6,8	0,2	100	(2.472)

Fuente: CIS, Barómetro de febrero 2013, estudio 2.978.

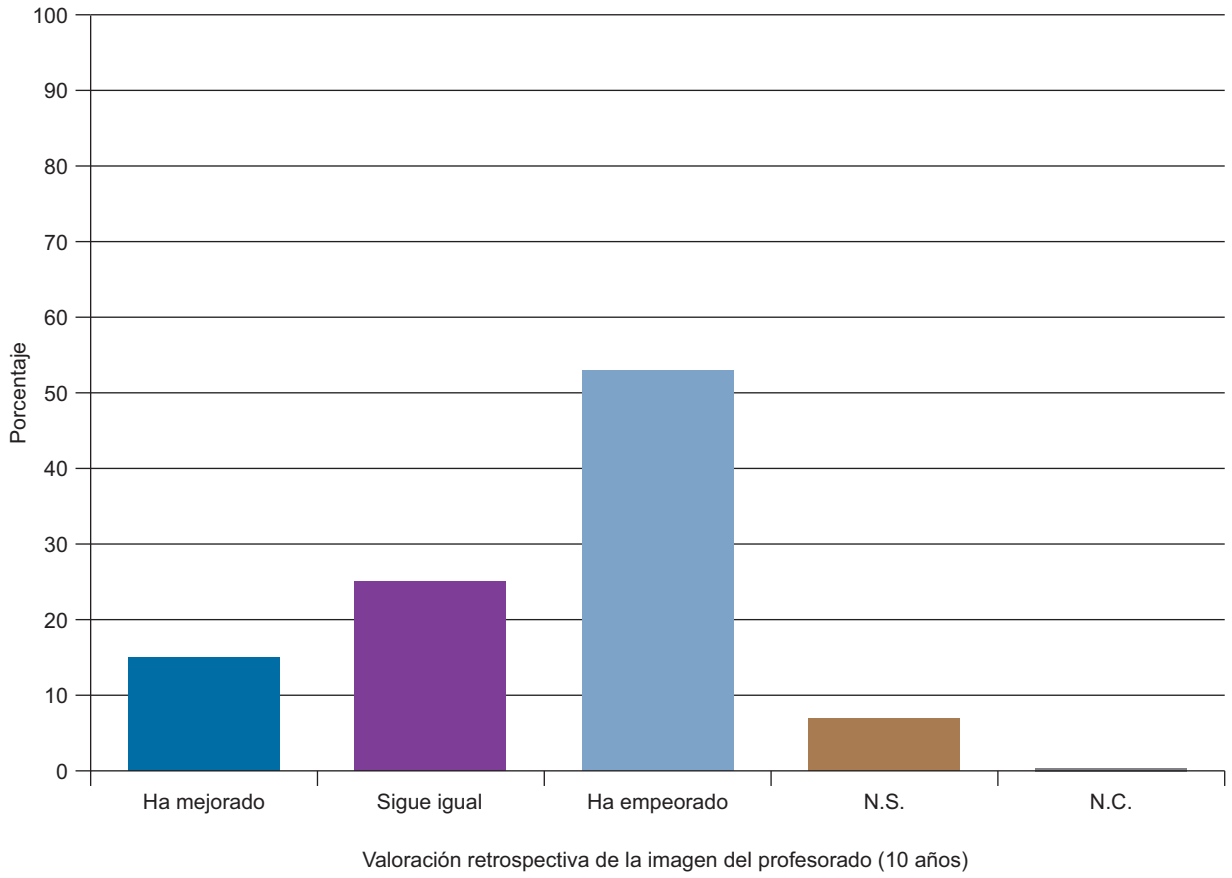

Tabla F18. Valoración retrospectiva de la imagen del profesorado (10 años)

En comparación con hace diez años, ¿diría usted que la imagen del profesorado ha mejorado, ha empeorado o sigue igual?

	Ha mejorado	Ha empeorado	Sigue igual	N.S.	N.C.	Total	(n)
Total	14,9	53,2	24,8	6,8	0,2	100	(2.472)
Sexo							
Hombre	16,6	48,6	28,0	6,5	0,3	100	(1.218)
Mujer	13,2	57,7	21,7	7,2	0,2	100	(1.254)
Edad							
Hasta 24 años	12,8	53,6	26,1	7,6	0,0	100	(211)
De 25 a 34	16,1	59,4	21,5	3,0	0,0	100	(465)
De 35 a 44	14,6	55,4	24,9	4,6	0,6	100	(522)
De 45 a 54	14,7	51,6	27,4	5,6	0,7	100	(430)
De 55 a 64	13,8	54,0	26,4	5,9	0,0	100	(341)
65 años o más	16,0	46,1	23,8	14,2	0,0	100	(501)
Estado civil							
Casado/a	15,5	53,6	24,6	6,1	0,2	100	(1.383)
Soltero/a	14,8	53,7	24,9	6,3	0,3	100	(776)
Viudo/a	11,3	44,7	27,3	16,7	0,0	100	(150)
Separado/a	11,3	54,7	22,6	9,4	1,9	100	(53)
Divorciado/a	12,9	58,4	23,8	5,0	0,0	100	(101)
Educación							
Primaria o menos	15,6	43,9	27,5	13,1	,0	100	(604)
Secundaria inicial	16,4	50,2	27,5	5,7	,2	100	(614)
FP de grado medio	13,5	56,5	23,3	6,7	,0	100	(193)
Secundaria superior	15,3	54,9	25,2	4,3	,3	100	(326)
FP de grado superior	14,9	60,1	21,8	3,2	,0	100	(248)
Universidad	12,3	62,8	20,2	4,0	,8	100	(481)
Situación laboral							
Ocupados/as	14,2	56,8	24,1	4,5	0,4	100	(1.017)
Parados/as	16,5	51,4	26,5	5,3	0,3	100	(601)
Jubilados/as o pensionistas	16,9	47,2	24,3	11,5	0,0	100	(538)
Estudiantes	13,3	50,5	27,6	8,6	0,0	100	(105)
Trabajo doméstico no remunerado	9,3	58,0	22,9	9,8	0,0	100	(205)
Clase social							
Clase alta/ media-alta	11,9	62,8	20,4	4,3	0,7	100	(446)
Nuevas clases medias	13,7	56,3	24,5	5,4	0,0	100	(575)
Viejas clases medias	15,2	44,0	28,3	12,2	0,3	100	(336)
Obreros/as cualificados/as	16,9	51,6	24,2	7,0	0,3	100	(788)
Obreros/as no cualificados/as	16,9	47,2	28,6	7,2	0,0	100	(290)

Fuente: CIS, Barómetro de febrero 2013, estudio 2.978.

Tabla F19. Valoración retrospectiva de la imagen del profesorado (10 años)

En comparación con hace diez años, ¿diría usted que la imagen del profesorado ha mejorado, ha empeorado o sigue igual?

	Ha mejorado	Ha empeorado	Sigue igual	N.S.	N.C.	Total	(n)
Total	14,9	53,2	24,8	6,8	0,2	100	(2.472)
Ideología							
Izquierda 1-2	12,8	63,8	21,3	2,1	0,0	100	(188)
3-4	15,2	57,5	22,5	4,6	0,2	100	(612)
5	16,5	51,5	26,4	5,3	0,2	100	(617)
6	16,7	48,4	29,7	5,2	0,0	100	(192)
7-8	10,5	51,7	30,6	7,2	0,0	100	(209)
Derecha 9-10	13,2	60,5	21,1	5,3	0,0	100	(38)
N.S.	18,7	45,5	21,8	14,0	0,0	100	(321)
N.C.	10,2	52,9	24,7	10,8	1,4	100	(295)
Recuerdo de voto							
PP	15,0	51,9	26,9	6,0	0,2	100	(568)
PSOE	18,1	53,0	23,3	5,4	0,2	100	(485)
IU/ICV	16,9	58,4	20,8	3,9	0,0	100	(154)
UPyD	13,6	64,2	21,0	1,2	0,0	100	(81)
CiU	14,5	52,7	30,9	1,8	0,0	100	(55)
Otros partidos	13,5	57,4	22,0	7,1	0,0	100	(141)
No tenía edad	23,7	44,7	28,9	2,6	0,0	100	(38)
En blanco	10,5	51,3	31,6	5,3	1,3	100	(76)
No votó	12,8	54,2	24,5	8,6	0,0	100	(478)
No recuerda	19,3	43,9	28,1	8,8	0,0	100	(57)
N.C.	12,4	50,7	24,2	11,8	0,9	100	(339)
Religión							
Creyente practicante	16,7	51,8	20,6	11,0	0,0	100	(228)
Creyente no practicante	14,9	50,9	26,8	7,2	0,3	100	(1.565)
Ateo/a, no creyente	14,2	58,5	22,3	4,9	0,2	100	(597)
N.C.	14,6	64,6	15,9	3,7	1,2	100	(82)
Hábitat							
Pueblo o ciudad pequeña	15,2	49,9	25,7	9,0	0,2	100	(521)
Ciudad mediana	17,6	55,5	21,4	5,3	0,2	100	(944)
Ciudad grande	12,2	53,1	26,6	7,9	0,3	100	(748)
Gran núcleo urbano	12,4	52,1	30,1	5,0	0,4	100	(259)

Fuente: CIS, Barómetro de febrero 2013, estudio 2.978.

Tabla F20. Grado de motivación del profesorado
¿Cree usted que el profesorado está muy motivado, bastante, poco o nada motivado?

Muy motivado	Bastante motivado	Poco motivado	Nada motivado	N.S.	N.C.	Total	(n)
2,1	21,0	49,4	13,0	13,7	0,6	100	(2.472)

Fuente: CIS, Barómetro de febrero 2013, estudio 2.978.

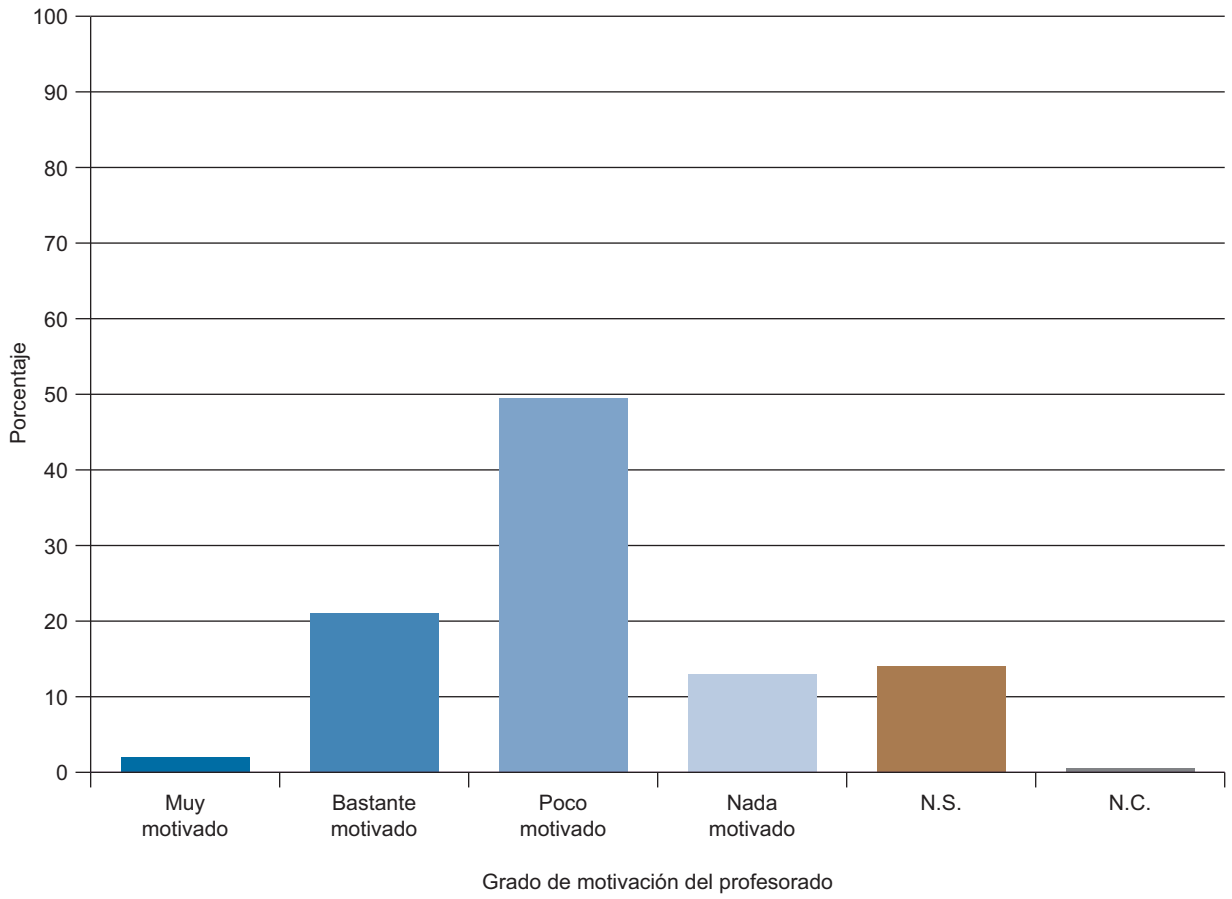

Tabla F21. Grado de motivación del profesorado
¿Cree usted que el profesorado está muy motivado, bastante, poco o nada motivado?

	Muy motivado	Bastante motivado	Poco motivado	Nada motivado	N.S.	N.C.	Total	(n)
Total	2,1	21,0	49,4	13,0	13,7	0,6	100	(2.472)
Sexo								
Hombre	2,0	22,4	49,4	11,6	13,7	0,9	100	(1.218)
Mujer	2,3	19,7	49,4	14,4	13,7	0,4	100	(1.254)
Edad								
De 18 a 24 años	0,0	24,6	46,0	13,3	15,6	0,5	100	(211)
De 25 a 34	3,0	18,3	57,2	12,5	9,0	0,0	100	(465)
De 35 a 44	1,7	17,8	56,1	15,3	7,9	1,1	100	(522)
De 45 a 54	2,6	19,1	52,8	13,5	11,6	0,5	100	(430)
De 55 a 64	1,5	24,3	44,0	14,7	14,4	1,2	100	(341)
65 años o más	2,8	24,8	37,7	9,4	24,8	0,6	100	(501)
Estado civil								
Casado/a	2,1	21,8	50,0	12,8	12,8	0,5	100	(1.383)
Soltero/a	1,4	20,1	50,9	13,4	13,7	0,5	100	(776)
Viudo/a	4,7	22,0	36,7	11,3	24,0	1,3	100	(150)
Separado/a	1,9	18,9	49,1	18,9	11,3	0,0	100	(53)
Divorciado/a	5,0	17,8	50,5	13,9	10,9	2,0	100	(101)
Educación								
Primaria o menos	2,6	28,5	33,4	9,3	25,5	0,7	100	(604)
Secundaria inicial	2,9	23,1	50,7	10,6	12,4	0,3	100	(614)
FP de grado medio	1,6	15,0	51,8	19,2	11,9	0,5	100	(193)
Secundaria superior	1,5	16,9	51,8	17,2	11,3	1,2	100	(326)
FP de grado superior	0,8	14,9	58,5	16,9	8,1	0,8	100	(248)
Universidad	1,9	17,7	60,7	13,3	5,8	0,6	100	(481)
Situación laboral								
Ocupados/as	2,0	17,5	56,0	14,4	9,5	0,6	100	(1.017)
Parados/as	2,3	23,5	48,8	13,3	11,5	0,7	100	(601)
Jubilados/as o pensionistas	2,4	25,3	39,0	10,2	22,1	0,9	100	(538)
Estudiantes	0,0	21,0	48,6	15,2	15,2	0,0	100	(105)
Trabajo doméstico no remunerado	2,4	20,5	45,9	12,2	18,5	0,5	100	(205)
Clase social								
Clase alta/ media-alta	0,9	17,0	59,4	15,5	5,8	1,3	100	(446)
Nuevas clases medias	2,1	17,4	55,3	13,7	10,6	0,9	100	(575)
Viejas clases medias	1,5	20,8	46,1	11,3	19,9	0,3	100	(336)
Obreros/as cualificados/as	2,7	25,1	42,1	11,2	18,5	0,4	100	(788)
Obreros/as no cualificados/as	3,8	25,5	44,8	14,5	11,0	0,3	100	(290)

Fuente: CIS, Barómetro de febrero 2013, estudio 2.978.

Tabla F22. Grado de motivación del profesorado
¿Cree usted que el profesorado está muy motivado, bastante, poco o nada motivado?

	Muy motivado	Bastante motivado	Poco motivado	Nada motivado	N.S.	N.C.	Total	(n)
Total	2,1	21,0	49,4	13,0	13,7	0,6	100	(2.472)
Ideología								
Izquierda 1-2	1,6	16,5	60,6	12,2	6,9	2,1	100	(188)
3-4	3,3	18,8	54,2	13,6	9,8	0,3	100	(612)
5	2,1	25,6	48,5	12,0	11,5	0,3	100	(617)
6	2,1	22,4	50,5	13,5	10,9	0,5	100	(192)
7-8	1,9	22,5	49,8	13,4	11,5	1,0	100	(209)
Derecha 9-10	2,6	26,3	36,8	21,1	10,5	2,6	100	(38)
N.S.	1,9	20,6	39,6	7,5	29,9	0,6	100	(321)
N.C.	0,7	16,9	45,8	19,0	16,9	0,7	100	(295)
Recuerdo de voto								
PP	0,9	22,0	49,6	14,8	11,8	0,9	100	(568)
PSOE	2,7	25,6	48,9	11,8	10,9	0,2	100	(485)
IU/ICV	3,9	13,0	62,3	11,0	8,4	1,3	100	(154)
UPyD	4,9	18,5	51,9	13,6	9,9	1,2	100	(81)
CiU	0,0	21,8	60,0	10,9	7,3	0,0	100	(55)
Otros partidos	1,4	17,7	53,2	14,2	12,1	1,4	100	(141)
No tenía edad	0,0	28,9	36,8	15,8	18,4	0,0	100	(38)
En blanco	0,0	22,4	50,0	21,1	6,6	0,0	100	(76)
No votó	3,1	20,9	45,8	15,3	14,4	0,4	100	(478)
No recuerda	0,0	17,5	52,6	8,8	19,3	1,8	100	(57)
N.C.	2,4	18,0	46,0	8,0	25,1	0,6	100	(339)
Religión								
Creyente practicante	1,8	20,6	44,7	10,1	22,4	0,4	100	(228)
Creyente no practicante	2,2	22,9	47,9	12,3	14,2	0,4	100	(1.565)
Ateo/a, no creyente	2,2	17,6	54,1	15,4	10,1	0,7	100	(597)
N.C.	2,4	11,0	57,3	17,1	7,3	4,9	100	(82)
Hábitat								
Pueblo o ciudad pequeña	1,5	22,8	49,7	9,2	16,3	0,4	100	(521)
Ciudad mediana	2,3	21,6	49,7	13,1	12,4	0,8	100	(944)
Ciudad grande	2,3	21,0	48,3	13,8	14,4	0,3	100	(748)
Gran núcleo urbano	2,3	15,4	51,4	18,1	11,2	1,5	100	(259)

Fuente: CIS, Barómetro de febrero 2013, estudio 2.978.

Tabla F23. Razones de lo poco o nada motivado que está el profesorado

¿Y por qué cree usted que el profesorado está poco o nada motivado? ***(porcentaje en columnas)***

	%	(n)
Por la situación económica actual y los recortes	19,8	(306)
Por los continuos cambios de la ley y del sistema educativo	3,0	(46)
Por el empeoramiento de las condiciones laborales	6,2	(96)
Por la falta de recursos y medios	4,9	(75)
Por la falta de apoyo institucional y de la administración	4,8	(74)
Por la masificación	3,0	(47)
Por la falta y cuestionamiento de su autoridad	10,7	(165)
Por la falta de autonomía en su trabajo	4,0	(62)
Por ser una profesión mal pagada	11,5	(178)
Por el poco prestigio social	12,8	(198)
Porque no tienen vocación	4,7	(73)
Porque no pueden desarrollarse profesionalmente	2,4	(37)
Muchos tienen un trabajo estable y se han acomodado	1,7	(26)
Por la falta de colaboración de los padres/madres	7,3	(112)
Por la actitud negativa de los padres/madres hacia los/as profesores/as	4,0	(62)
Por la falta de respeto de los/as alumnos/as	13,6	(210)
Por la falta de valores y educación de los alumnos/as	5,1	(78)
Por la falta de disciplina de los/as alumnos/as	5,4	(84)
Por la falta de motivación del alumnado	5,4	(84)
Otras respuestas	2,7	(41)
N.S.	3,9	(60)
N.C.	1,4	(21)
Total	138,3	(2.135)

Fuente: CIS, Barómetro de febrero 2013, estudio 2.978.

Nota: Respuesta múltiple, máximo dos respuestas.

Nota: Esta pregunta procede de un filtro, responden las personas entrevistadas que creen que el profesorado está poco o nada motivado.

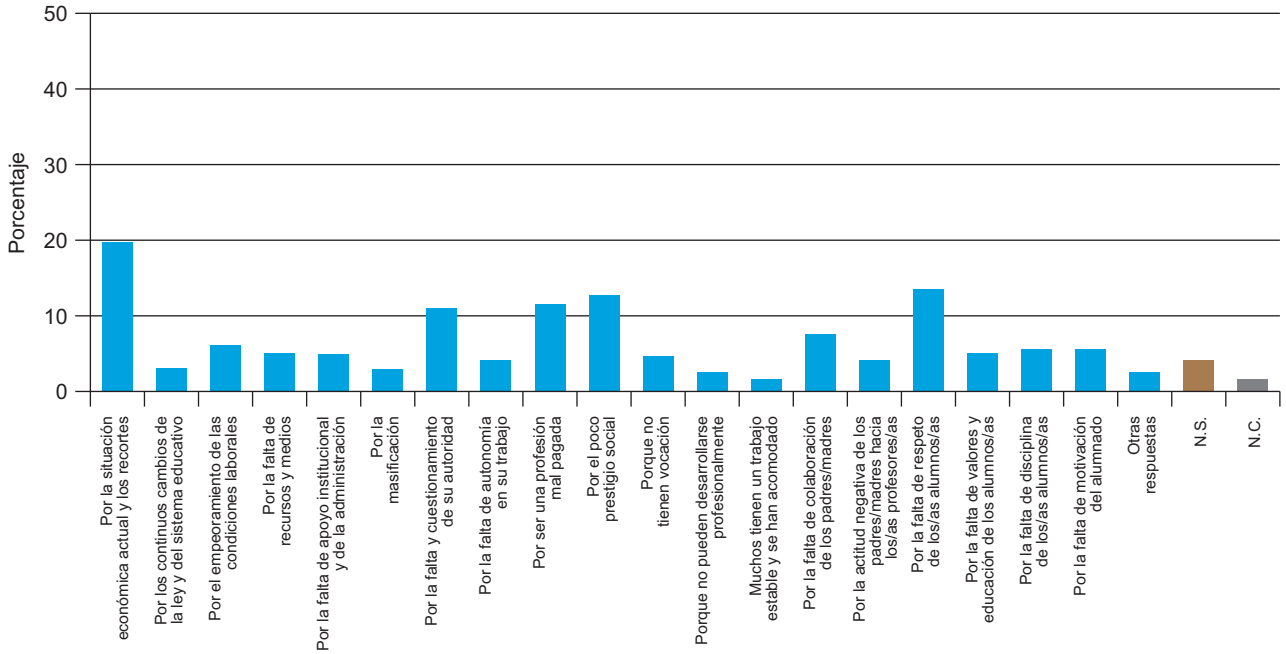

Razones de lo poco o nada motivado que está el profesorado

Tabla F24. Razones de lo poco o nada motivado que está el profesorado
¿Y por qué cree usted que el profesorado está poco o nada motivado?

	Por la situación económica actual y los recortes		Por la falta de respeto de los/las alumnos/as	
	%	(n)	%	(n)
Total	19,8	(306)	13,6	(210)
Sexo				
Hombre	19,9	(148)	12,4	(92)
Mujer	19,7	(158)	14,7	(118)
Edad				
Hasta 24 años	24,0	(30)	13,6	(17)
De 25 a 34	26,2	(85)	14,2	(46)
De 35 a 44	19,8	(74)	11,5	(43)
De 45 a 54	18,6	(53)	11,6	(33)
De 55 a 64	10,5	(21)	17,0	(34)
65 años o más	18,2	(43)	15,7	(37)
Estado civil				
Casado/a	18,3	(159)	13,7	(119)
Soltero/a	24,0	(120)	12,4	(62)
Viudo/a	15,3	(11)	20,8	(15)
Separado/a	27,8	(10)	13,9	(5)
Divorciado/a	7,7	(5)	13,8	(9)
Educación				
Primaria o menos	13,6	(35)	16,7	(43)
Secundaria inicial	21,8	(82)	15,7	(59)
FP de grado medio	31,4	(43)	12,4	(17)
Secundaria superior	22,7	(51)	12,9	(29)
FP de grado superior	19,3	(36)	16,6	(31)
Universidad	16,3	(58)	8,7	(31)
Situación laboral				
Ocupados/as	19,4	(139)	13,5	(97)
Parados/as	23,1	(86)	13,7	(51)
Jubilados/as o pensionistas	16,2	(43)	17,7	(47)
Estudiantes	23,9	(16)	7,5	(5)
Trabajo doméstico no remunerado	18,5	(22)	8,4	(10)
Clase social				
Clase alta/ media-alta	15,3	(51)	10,5	(35)
Nuevas clases medias	20,7	(82)	13,6	(54)
Viejas clases medias	20,7	(40)	16,6	(32)
Obreros/as cualificados/as	20,7	(87)	14,3	(60)
Obreros/as no cualificados/as	22,1	(38)	16,3	(28)

Fuente: CIS, Barómetro de febrero 2013, estudio 2.978.

Nota: Originariamente es una pregunta multirrespuesta y abierta. Para la tabla se han elegido las dos respuestas más mencionadas por las personas entrevistadas: por la situación económica actual y los recortes, por la falta de respeto de los/as alumnos/as.

Nota: Esta pregunta procede de un filtro, responden las personas entrevistadas que creen que el profesorado está poco o nada motivado.

Tabla F25. Razones de lo poco o nada motivado que está el profesorado
¿Y por qué cree usted que el profesorado está poco o nada motivado?

	Por la situación económica actual y los recortes		Por la falta de respeto de los/las alumnos/as	
	%	(n)	%	(n)
Total	19,8	(306)	13,6	(210)
Ideología				
Izquierda 1-2	20,4	(28)	11,7	(16)
3-4	17,8	(74)	11,1	(46)
5	22,0	(82)	14,5	(54)
6	14,6	(18)	11,4	(14)
7-8	19,7	(26)	21,2	(28)
Derecha 9-10	22,7	(5)	18,2	(4)
N.S.	25,8	(39)	16,6	(25)
N.C.	17,8	(34)	12,0	(23)
Recuerdo de voto				
PP	16,4	(60)	14,2	(52)
PSOE	19,7	(58)	14,6	(43)
IU/ICV	21,2	(24)	13,3	(15)
UPyD	24,5	(13)	15,1	(8)
CiU	15,4	(6)	12,8	(5)
Otros partidos	16,8	(16)	12,6	(12)
No tenía edad	25,0	(5)	25,0	(5)
En blanco	22,2	(12)	9,3	(5)
No votó	23,3	(68)	11,6	(34)
No recuerda	17,1	(6)	5,7	(2)
N.C.	20,8	(38)	15,8	(29)
Religión				
Creyente practicante	13,6	(17)	16,8	(21)
Creyente no practicante	19,6	(185)	14,3	(135)
Ateo/a, no creyente	21,4	(89)	11,1	(46)
N.C.	24,6	(15)	13,1	(8)
Hábitat				
Pueblo o ciudad pequeña	16,9	(52)	15,6	(48)
Ciudad mediana	21,9	(130)	11,5	(68)
Ciudad grande	19,0	(88)	15,1	(70)
Gran núcleo urbano	20,0	(36)	13,3	(24)

Fuente: CIS, Barómetro de febrero 2013, estudio 2.978.

Nota: Originariamente es una pregunta multirrespuesta y abierta. Para la tabla se han elegido las dos respuestas más mencionadas por las personas entrevistadas: por la situación económica actual y los recortes, por la falta de respeto de los/as alumnos/as.

Nota: Esta pregunta procede de un filtro, responden las personas entrevistadas que creen que el profesorado está poco o nada motivado.

Tabla F26. Acuerdo con diversas frases sobre educación y el profesorado

¿Podría usted decirme si está más bien de acuerdo o más bien en desacuerdo con cada una de las siguientes afirmaciones?

	Más bien de acuerdo	Ni de acuerdo ni en desacuerdo (NO LEER)*	Mas bien en desacuerdo	N.S.	N.C.	Total	(n)
El profesorado tiene toda la autoridad que necesita	13,7	8,4	73,8	4,2	0,0	100	(2.472)
Los/as alumnos/as deberían respetar más al profesorado	95,4	2,9	0,8	0,6	0,3	100	(2.472)
Los/as padres/madres son los que tienen la mayor responsabilidad en la educación de sus hijos/as	86,8	9,7	2,7	0,8	0,0	100	(2.472)
Los/as profesores/as son los que tienen la mayor responsabilidad en la educación de los/as niños/as y jóvenes	16,6	28,2	53,2	1,6	0,4	100	(2.472)
Los/as profesores/as deben ser considerados/as como autoridad pública	51,8	15,1	22,9	9,5	0,8	100	(2.472)

Fuente: CIS, Barómetro de febrero 2013, estudio 2.978.

*Los/as entrevistadores/as no ofrecen las opciones de respuesta "NO LEER", pero las registran cuando son mencionadas espontáneamente por las personas entrevistadas.

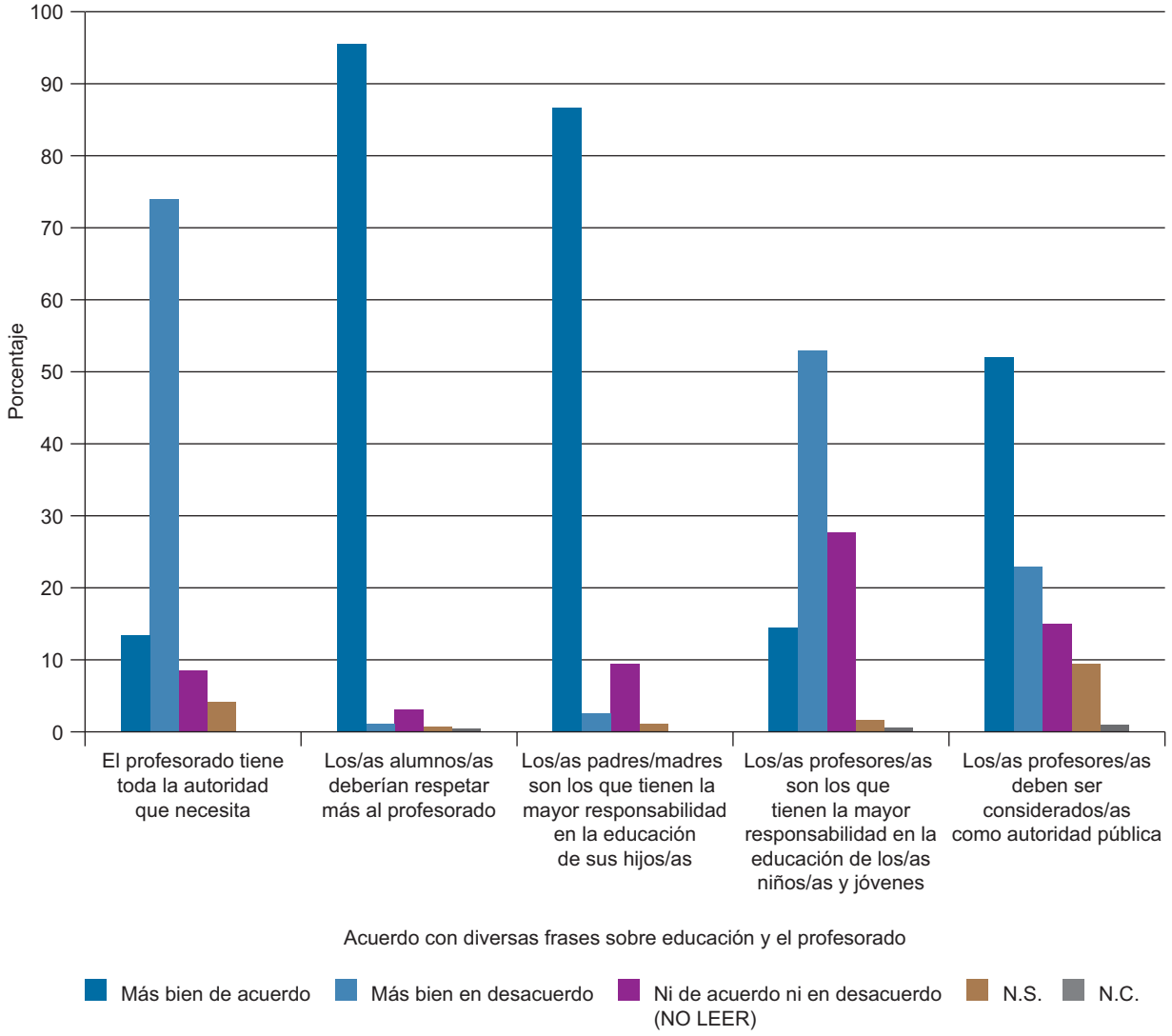

Tabla F27. Acuerdo con diversas frases sobre educación y el profesorado

¿Podría usted decirme si está más bien de acuerdo o más bien en desacuerdo con cada una de las siguientes afirmaciones?

	MÁS BIEN DE ACUERDO			
	El profesorado tiene toda la autoridad que necesita		Los/as alumnos/as deberían respetar más al profesorado	
	%	(n)	%	(n)
Total	13,7	(338)	95,4	(2.358)
Sexo				
Hombre	14,0	(170)	94,6	(1.152)
Mujer	13,4	(168)	96,2	(1.206)
Edad				
Hasta 24 años	21,8	(46)	91,5	(193)
De 25 a 34	15,7	(73)	95,9	(446)
De 35 a 44	13,2	(69)	95,4	(498)
De 45 a 54	14,2	(61)	96,0	(413)
De 55 a 64	10,3	(35)	94,4	(322)
65 años o más	10,8	(54)	96,6	(484)
Estado civil				
Casado/a	11,2	(155)	95,7	(1.323)
Soltero/a	17,4	(135)	94,5	(733)
Viudo/a	13,3	(20)	96,7	(145)
Separado/a	18,9	(10)	96,2	(51)
Divorciado/a	15,8	(16)	96,0	(97)
Educación				
Primaria o menos	14,2	(86)	96,4	(582)
Secundaria inicial	16,0	(98)	93,8	(576)
FP de grado medio	14,0	(27)	95,9	(185)
Secundaria superior	11,3	(37)	95,1	(310)
FP de grado superior	11,3	(28)	97,6	(242)
Universidad	12,9	(62)	95,0	(457)
Situación laboral				
Ocupados/as	13,0	(132)	94,7	(963)
Parados/as	17,1	(103)	95,5	(574)
Jubilados/as o pensionistas	11,0	(59)	96,7	(520)
Estudiantes	18,1	(19)	92,4	(97)
Trabajo doméstico no remunerado	10,7	(22)	96,6	(198)
Clase social				
Clase alta/ media-alta	13,7	(61)	94,2	(420)
Nuevas clases medias	13,4	(77)	95,7	(550)
Viejas clases medias	13,1	(44)	95,2	(320)
Obreros/as cualificados/as	14,2	(112)	95,2	(750)
Obreros/as no cualificados/as	14,1	(41)	97,2	(282)

Fuente: CIS, Barómetro de febrero 2013, estudio 2.978.

Nota: La tabla incluye la respuesta “Más bien de acuerdo”. Además, la pregunta original contiene las categorías de respuesta “Más bien en desacuerdo”, “No sabe”, “No contesta” y “Ni de acuerdo ni en desacuerdo (NO LEER)”.

Tabla F28. Acuerdo con diversas frases sobre educación y el profesorado

¿Podría usted decirme si está más bien de acuerdo o más bien en desacuerdo con cada una de las siguientes afirmaciones?

	MÁS BIEN DE ACUERDO					
	Los/as padres/madres son los que tienen la mayor responsabilidad en la educación de sus hijos/as		Los/as profesores/as son los que tienen la mayor responsabilidad en la educación de los/as niños/as y jóvenes		Los/as profesores/as deben ser considerados/as como autoridad pública	
	%	(n)	%	(n)	%	(n)
Total	86,8	(2.145)	16,6	(410)	51,8	(1.280)
Sexo						
Hombre	85,6	(1.042)	18,1	(221)	51,8	(631)
Mujer	88,0	(1.103)	15,1	(189)	51,8	(649)
Edad						
Hasta 24 años	84,4	(178)	14,2	(30)	43,1	(91)
De 25 a 34	86,0	(400)	15,1	(70)	46,2	(215)
De 35 a 44	89,3	(466)	15,9	(83)	51,0	(266)
De 45 a 54	84,7	(364)	14,4	(62)	50,5	(217)
De 55 a 64	86,2	(294)	17,6	(60)	54,8	(187)
65 años o más	88,2	(442)	21,0	(105)	60,5	(303)
Estado civil						
Casado/a	87,4	(1.209)	16,3	(225)	53,7	(743)
Soltero/a	85,8	(666)	15,7	(122)	45,2	(351)
Viudo/a	87,3	(131)	23,3	(35)	62,7	(94)
Separado/a	83,0	(44)	26,4	(14)	52,8	(28)
Divorciado/a	87,1	(88)	12,9	(13)	58,4	(59)
Educación						
Primaria o menos	87,1	(526)	21,2	(128)	54,6	(330)
Secundaria inicial	84,5	(519)	19,2	(118)	47,7	(293)
FP de grado medio	87,0	(168)	14,0	(27)	47,2	(91)
Secundaria superior	87,7	(286)	15,3	(50)	56,7	(185)
FP de grado superior	89,9	(223)	15,3	(38)	56,0	(139)
Universidad	86,9	(418)	10,0	(48)	49,9	(240)
Situación laboral						
Ocupados/as	86,4	(879)	14,1	(143)	50,7	(516)
Parados/as	87,2	(524)	15,6	(94)	47,3	(284)
Jubilados/as o pensionistas	88,5	(476)	21,4	(115)	60,2	(324)
Estudiantes	79,0	(83)	17,1	(18)	47,6	(50)
Trabajo doméstico no remunerado	86,3	(177)	18,5	(38)	50,7	(104)
Clase social						
Clase alta/ media-alta	88,1	(393)	12,8	(57)	53,1	(237)
Nuevas clases medias	85,0	(489)	15,3	(88)	53,0	(305)
Viejas clases medias	89,3	(300)	18,8	(63)	52,1	(175)
Obreros/as cualificados/as	86,4	(681)	18,8	(148)	48,7	(384)
Obreros/as no cualificados/as	86,6	(251)	16,9	(49)	54,8	(159)

Fuente: CIS, Barómetro de febrero 2013, estudio 2.978.

Nota: La tabla incluye la respuesta “Más bien de acuerdo”. Además, la pregunta original contiene las categorías de respuesta “Más bien en desacuerdo”, “No sabe”, “No contesta” y “Ni de acuerdo ni en desacuerdo (NO LEER)”.

Tabla F29. Acuerdo con diversas frases sobre educación y el profesorado

¿Podría usted decirme si está más bien de acuerdo o más bien en desacuerdo con cada una de las siguientes afirmaciones?

	MÁS BIEN DE ACUERDO			
	El profesorado tiene toda la autoridad que necesita		Los/as alumnos/as deberían respetar más al profesorado	
	%	(n)	%	(n)
Total	13,7	(338)	95,4	(2.358)
Ideología				
Izquierda 1-2	21,8	(41)	95,2	(179)
3-4	12,9	(79)	96,4	(590)
5	13,9	(86)	95,0	(586)
6	10,9	(21)	94,8	(182)
7-8	12,4	(26)	96,7	(202)
Derecha 9-10	13,2	(5)	94,7	(36)
N.S.	13,4	(43)	94,4	(303)
N.C.	12,5	(37)	94,9	(280)
Recuerdo de voto				
PP	12,1	(69)	96,0	(545)
PSOE	13,6	(66)	96,3	(467)
IU/ICV	15,6	(24)	96,1	(148)
UPyD	11,1	(9)	95,1	(77)
CiU	9,1	(5)	96,4	(53)
Otros partidos	14,2	(20)	93,6	(132)
No tenía edad	28,9	(11)	86,8	(33)
En blanco	13,2	(10)	97,4	(74)
No votó	16,3	(78)	94,4	(451)
No recuerda	22,8	(13)	98,2	(56)
NC	9,7	(33)	95,0	(322)
Religión				
Creyente practicante	10,1	(23)	96,1	(219)
Creyente no practicante	13,1	(205)	95,6	(1.496)
Ateo/a, no creyente	16,4	(98)	95,5	(570)
N.C.	14,6	(12)	89,0	(73)
Hábitat				
Pueblo o ciudad pequeña	16,3	(85)	95,6	(498)
Ciudad mediana	12,9	(122)	95,3	(900)
Ciudad grande	13,0	(97)	94,8	(709)
Gran núcleo urbano	13,1	(34)	96,9	(251)

Fuente: CIS, Barómetro de febrero 2013, estudio 2.978.

Nota: La tabla incluye la respuesta “Más bien de acuerdo”. Además, la pregunta original contiene las categorías de respuesta “Más bien en desacuerdo”, “No sabe”, “No contesta” y “Ni de acuerdo ni en desacuerdo (NO LEER)”.

Tabla F30. Acuerdo con diversas frases sobre educación y el profesorado

¿Podría usted decirme si está más bien de acuerdo o más bien en desacuerdo con cada una de las siguientes afirmaciones?

	MÁS BIEN DE ACUERDO					
	Los/as padres/madres son los que tienen la mayor responsabilidad en la educación de sus hijos/as		Los/as profesores/as son los que tienen la mayor responsabilidad en la educación de los/as niños/as y jóvenes		Los/as profesores/as deben ser considerados/as como autoridad pública	
	%	(n)	%	(n)	%	(n)
Total	86,8	(2.145)	16,6	(410)	51,8	(1.280)
Ideología						
Izquierda 1-2	89,4	(168)	18,6	(35)	53,2	(100)
3-4	89,1	(545)	15,2	(93)	52,0	(318)
5	86,4	(533)	15,2	(94)	51,2	(316)
6	86,5	(166)	17,2	(33)	57,3	(110)
7-8	84,7	(177)	18,2	(38)	56,5	(118)
Derecha 9-10	86,8	(33)	18,4	(7)	57,9	(22)
N.S.	84,7	(272)	23,7	(76)	43,3	(139)
N.C.	85,1	(251)	11,5	(34)	53,2	(157)
Recuerdo de voto						
PP	84,2	(478)	16,4	(93)	55,6	(316)
PSOE	89,1	(432)	19,8	(96)	54,4	(264)
IU/ICV	87,0	(134)	9,7	(15)	51,3	(79)
UPyD	91,4	(74)	12,3	(10)	59,3	(48)
CiU	89,1	(49)	20,0	(11)	47,3	(26)
Otros partidos	89,4	(126)	13,5	(19)	49,6	(70)
No tenía edad	73,7	(28)	15,8	(6)	50,0	(19)
En blanco	90,8	(69)	21,1	(16)	46,1	(35)
No votó	87,4	(418)	18,0	(86)	49,2	(235)
No recuerda	78,9	(45)	10,5	(6)	38,6	(22)
N.C.	86,1	(292)	15,3	(52)	49,0	(166)
Religión						
Creyente practicante	89,0	(203)	16,2	(37)	61,4	(140)
Creyente no practicante	86,2	(1.349)	16,9	(265)	51,7	(809)
Ateo/a, no creyente	87,6	(523)	16,4	(98)	48,7	(291)
N.C.	85,4	(70)	12,2	(10)	48,8	(40)
Hábitat						
Pueblo o ciudad pequeña	89,8	(468)	17,7	(92)	47,0	(245)
Ciudad mediana	87,1	(822)	15,1	(143)	51,1	(482)
Ciudad grande	84,6	(633)	19,1	(143)	53,1	(397)
Gran núcleo urbano	85,7	(222)	12,4	(32)	60,2	(156)

Fuente: CIS, Barómetro de febrero 2013, estudio 2.978.

Nota: La tabla incluye la respuesta “Más bien de acuerdo”. Además, la pregunta original contiene las categorías de respuesta “Más bien en desacuerdo”, “No sabe”, “No contesta” y “Ni de acuerdo ni en desacuerdo (NO LEER)”.

4. PERIODISMO Y MEDIOS DE COMUNICACIÓN

Tabla M1. Frecuencia con la que sigue las noticias de la televisión
¿Con qué frecuencia ve las noticias de la televisión, ya sea directamente en la televisión, o a través de Internet, en el ordenador, móvil, etc.?

Todos los días	3-4 días por semana	1-2 días por semana	Con menor frecuencia	Nunca	N.S.	N.C.	Total	(n)
71,4	13,0	7,6	7,7	0,2	0,0	0,1	100	(2.477)

Fuente: CIS, Barómetro de marzo 2013, estudio 2.981.

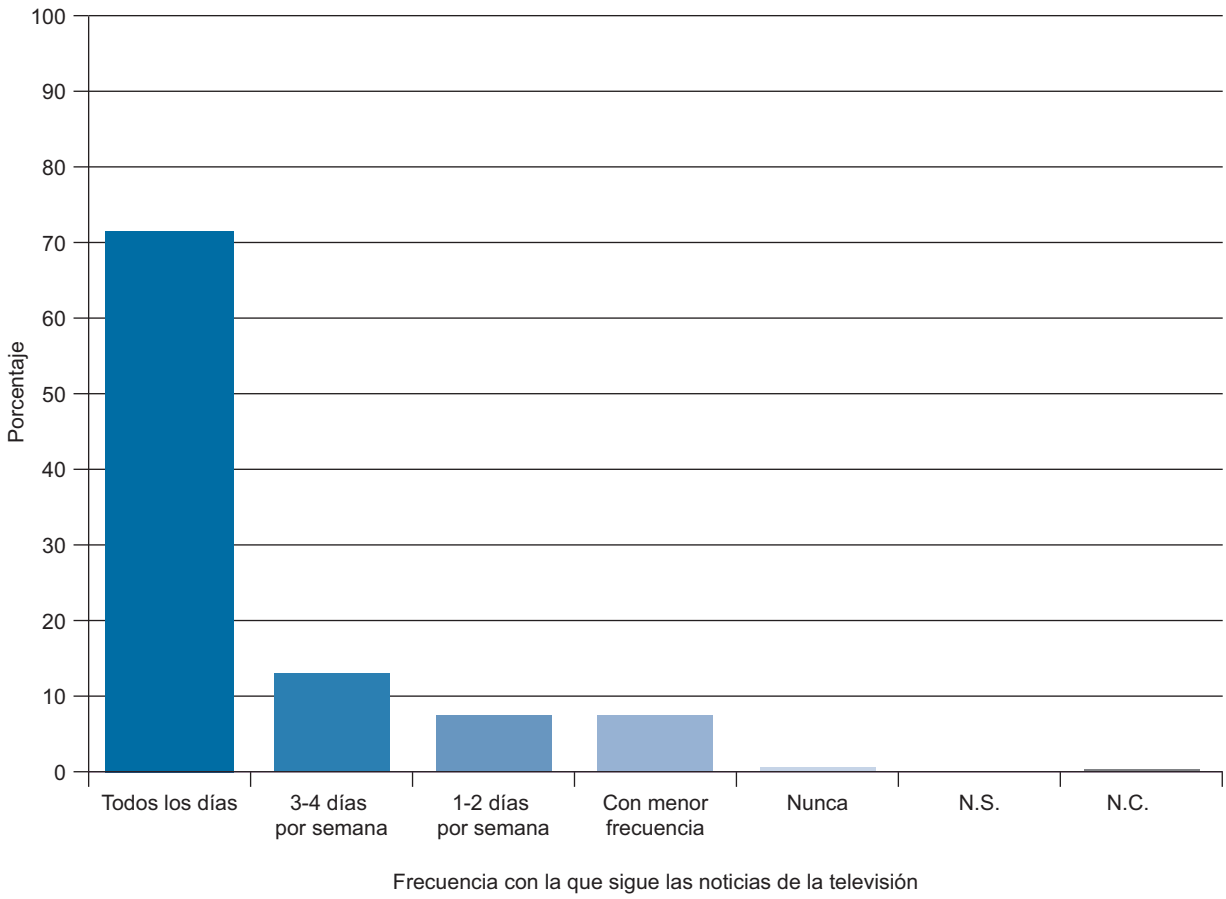

Tabla M2. Frecuencia con la que sigue las noticias de la televisión

¿Con qué frecuencia ve las noticias de la televisión, ya sea directamente en la televisión, o a través de Internet, en el ordenador, móvil, etc.?

	Todos los días	3-4 días por semana	1-2 días por semana	Con menor frecuencia	Nunca	N.S.	N.C.	Total	(n)
Total	71,4	13,0	7,6	7,7	0,2	0,0	0,1	100	(2.477)
Sexo									
Hombre	73,6	12,0	7,6	6,7	0,2	0,0	0,0	100	(1.212)
Mujer	69,3	14,0	7,6	8,6	0,2	0,0	0,2	100	(1.265)
Edad									
Hasta 24 años	52,7	18,2	16,4	12,7	0,0	0,0	0,0	100	(220)
De 25 a 34	63,0	17,7	8,9	9,6	0,6	0,0	0,2	100	(470)
De 35 a 44	69,0	13,9	8,3	8,5	0,2	0,0	0,0	100	(503)
De 45 a 54	77,3	11,0	5,2	6,3	0,0	0,0	0,2	100	(445)
De 55 a 64	78,1	9,3	6,0	6,6	0,0	0,0	0,0	100	(333)
65 años o más	80,2	9,7	5,0	4,8	0,2	0,0	0,2	100	(505)
Estado civil									
Casado/a	77,1	11,2	5,8	5,7	0,1	0,0	0,1	100	(1.396)
Soltero/a	60,4	16,9	10,8	11,2	0,4	0,0	0,3	100	(733)
Viudo/a	74,7	10,5	7,4	7,4	0,0	0,0	0,0	100	(190)
Separado/a	66,1	12,5	7,1	14,3	0,0	0,0	0,0	100	(56)
Divorciado/a	68,4	13,3	10,2	7,1	1,0	0,0	0,0	100	(98)
Educación									
Primaria o menos	75,2	10,9	7,0	6,8	0,0	0,0	0,2	100	(604)
Secundaria inicial	69,4	12,7	8,5	9,1	0,0	0,0	0,3	100	(638)
FP de grado medio	67,1	13,3	8,6	10,5	0,5	0,0	0,0	100	(210)
Secundaria superior	67,6	17,0	8,3	6,8	0,3	0,0	0,0	100	(324)
FP de grado superior	73,5	15,1	4,6	6,4	0,5	0,0	0,0	100	(219)
Universidad	73,2	12,1	7,8	6,6	0,4	0,0	0,0	100	(473)
Situación laboral									
Ocupados/as	68,4	15,3	7,4	8,4	0,2	0,0	0,2	100	(972)
Parados/as	69,4	13,1	9,1	8,3	0,2	0,0	0,0	100	(618)
Jubilados/as o pensionistas	79,9	9,3	5,0	5,3	0,3	0,0	0,2	100	(583)
Estudiantes	53,8	17,6	16,8	11,8	0,0	0,0	0,0	100	(119)
Trabajo doméstico no remunerado	78,9	9,1	5,7	6,3	0,0	0,0	0,0	100	(175)
Clase social									
Clase alta/media-alta	71,6	13,9	7,0	7,0	0,2	0,0	0,2	100	(454)
Nuevas clases medias	72,3	12,0	7,4	7,6	0,5	0,0	0,2	100	(581)
Viejas clases medias	72,1	12,7	7,4	7,4	0,3	0,0	0,0	100	(323)
Obreros/as cualificados/as	70,7	12,6	8,2	8,4	0,0	0,0	0,0	100	(793)
Obreros/as no cualificados/as	71,3	13,3	7,7	7,3	0,0	0,0	0,3	100	(286)

Fuente: CIS, Barómetro de marzo 2013, estudio 2.981.

Tabla M3. Frecuencia con la que sigue las noticias de la televisión

¿Con qué frecuencia ve las noticias de la televisión, ya sea directamente en la televisión, o a través de Internet, en el ordenador, móvil, etc.?

	Todos los días	3-4 días por semana	1-2 días por semana	Con menor frecuencia	Nunca	N.S.	N.C.	Total	(n)
Total	71,4	13,0	7,6	7,7	0,2	0,0	0,1	100	(2.477)
Ideología									
Izquierda 1-2	76,2	8,4	6,4	7,4	1,0	0,0	0,5	100	(202)
3-4	74,3	14,2	6,9	4,6	0,0	0,0	0,0	100	(634)
5	72,5	14,3	6,5	6,7	0,0	0,0	0,0	100	(552)
6	73,5	12,3	8,5	5,7	0,0	0,0	0,0	100	(211)
7-8	74,7	12,4	5,8	7,1	0,0	0,0	0,0	100	(241)
Derecha 9-10	91,1	2,2	4,4	2,2	0,0	0,0	0,0	100	(45)
N.S.	56,9	15,2	13,0	14,9	0,0	0,0	0,0	100	(276)
N.C.	66,8	11,7	7,9	12,0	0,9	0,0	0,6	100	(316)
Recuerdo de voto									
PP	76,6	12,7	6,3	4,5	0,0	0,0	0,0	100	(606)
PSOE	79,1	11,1	5,3	4,3	0,2	0,0	0,0	100	(469)
IU/ICV	76,3	11,9	6,9	5,0	0,0	0,0	0,0	100	(160)
UPyD	77,6	11,9	9,0	1,5	0,0	0,0	0,0	100	(67)
CiU	77,1	8,3	4,2	10,4	0,0	0,0	0,0	100	(48)
Otros partidos	65,3	14,4	10,2	9,6	0,6	0,0	0,0	100	(167)
No tenía edad	31,3	29,2	25,0	14,6	0,0	0,0	0,0	100	(48)
En blanco	65,1	14,3	11,1	9,5	0,0	0,0	0,0	100	(63)
No votó	63,8	12,1	8,0	15,0	0,4	0,0	0,7	100	(448)
No recuerda	59,6	19,3	10,5	8,8	1,8	0,0	0,0	100	(57)
N.C.	69,2	14,5	8,1	8,1	0,0	0,0	0,0	100	(344)
Religión									
Creyente practicante	79,7	8,3	5,0	7,0	0,0	0,0	0,0	100	(301)
Creyente no practicante	69,8	14,5	8,0	7,5	0,1	0,0	0,0	100	(1.492)
Ateo/a, no creyente	71,1	11,8	7,5	8,7	0,5	0,0	0,5	100	(612)
N.C.	72,2	11,1	9,7	5,6	1,4	0,0	0,0	100	(72)
Hábitat									
Pueblo o ciudad pequeña	69,3	13,9	7,7	9,0	0,0	0,0	0,0	100	(531)
Ciudad mediana	70,4	14,4	7,5	7,5	0,0	0,0	0,1	100	(944)
Ciudad grande	72,8	11,5	8,0	7,4	0,3	0,0	0,1	100	(742)
Gran núcleo urbano	75,4	10,4	6,5	6,2	1,2	0,0	0,4	100	(260)

Fuente: CIS, Barómetro de marzo 2013, estudio 2.981.

Tabla M4. Frecuencia con la que sigue las noticias de la radio

¿Y con qué frecuencia escucha las noticas de la radio, ya sea a través de un aparato de radio o en el móvil, ordenador, etc.?

Todos los días	3-4 días por semana	1-2 días por semana	Con menor frecuencia	Nunca	N.S.	N.C.	Total	(n)
30,7	8,8	10,4	45,8	3,3	0,3	0,7	100	(2.477)

Fuente: CIS, Barómetro de marzo 2013, estudio 2.981.

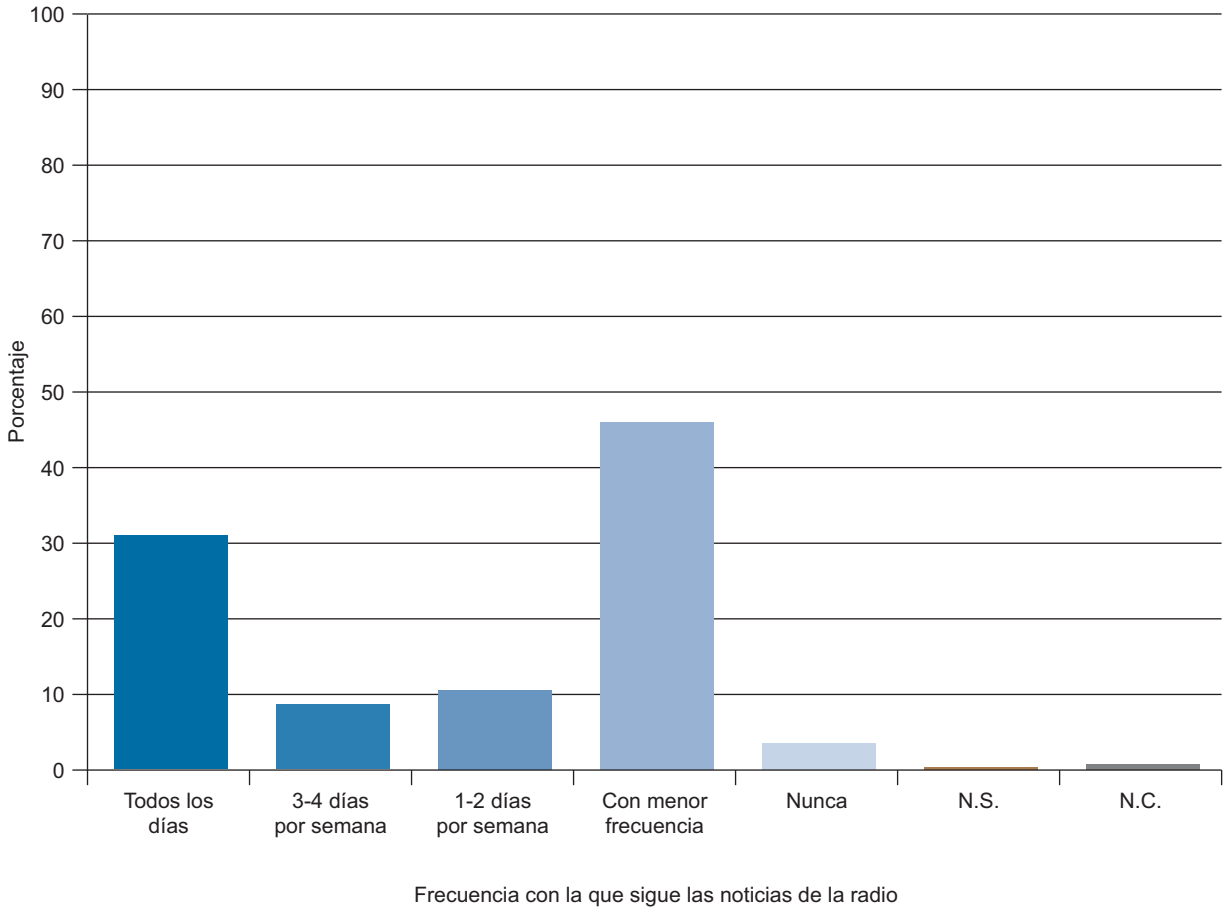

Tabla M5. Frecuencia con la que sigue las noticias de la radio

¿Y con qué frecuencia escucha las noticas de la radio, ya sea a través de un aparato de radio o en el móvil, ordenador, etc.?

	Todos los días	3-4 días por semana	1-2 días por semana	Con menor frecuencia	Nunca	N.S.	N.C.	Total	(n)
Total	30,7	8,8	10,4	45,8	3,3	0,3	0,7	100	(2.477)
Sexo									
Hombre	34,2	10,4	10,6	41,4	2,5	0,2	0,7	100	(1.212)
Mujer	27,4	7,4	10,2	50,0	4,0	0,4	0,7	100	(1.265)
Edad									
Hasta 24 años	11,4	5,9	15,5	64,1	2,7	0,5	0,0	100	(220)
De 25 a 34	26,4	9,8	10,0	48,3	4,5	0,0	1,1	100	(470)
De 35 a 44	33,4	10,1	12,7	40,2	2,6	0,4	0,6	100	(503)
De 45 a 54	37,5	7,9	9,4	40,7	2,5	0,7	1,3	100	(445)
De 55 a 64	36,6	9,9	8,7	40,5	3,6	0,3	0,3	100	(333)
65 años o más	30,3	8,1	8,3	49,1	3,6	0,2	0,4	100	(505)
Estado civil									
Casado/a	36,0	9,4	9,5	41,1	3,0	0,4	0,6	100	(1.396)
Soltero/a	22,4	8,6	13,0	51,0	3,8	0,3	1,0	100	(733)
Viudo/a	26,3	6,3	8,4	55,8	3,2	0,0	0,0	100	(190)
Separado/a	21,4	5,4	14,3	53,6	5,4	0,0	0,0	100	(56)
Divorciado/a	31,6	9,2	6,1	50,0	2,0	0,0	1,0	100	(98)
Educación									
Primaria o menos	23,8	8,1	8,3	53,5	4,8	0,7	0,8	100	(604)
Secundaria inicial	27,3	7,2	10,5	51,3	2,8	0,3	0,6	100	(638)
FP de grado medio	32,4	8,6	11,4	43,3	3,3	0,0	1,0	100	(210)
Secundaria superior	29,6	7,7	10,5	48,1	3,1	0,3	0,6	100	(324)
FP de grado superior	35,2	7,3	12,3	41,6	2,7	0,5	0,5	100	(219)
Universidad	42,1	13,7	11,6	29,8	2,3	0,0	0,4	100	(473)
Situación laboral									
Ocupados/as	39,3	10,2	10,8	36,0	2,7	0,5	0,5	100	(972)
Parados/as	23,0	7,9	10,7	53,9	3,2	0,2	1,1	100	(618)
Jubilados/as o pensionistas	29,8	7,7	9,3	48,5	4,1	0,0	0,5	100	(583)
Estudiantes	6,7	4,2	16,8	69,7	2,5	0,0	0,0	100	(119)
Trabajo doméstico no remunerado	29,1	10,3	7,4	46,9	4,6	1,1	0,6	100	(175)
Clase social									
Clase alta/media-alta	39,6	12,3	10,1	35,0	2,0	0,2	0,7	100	(454)
Nuevas clases medias	32,0	7,7	10,0	44,4	4,3	0,3	1,2	100	(581)
Viejas clases medias	32,2	8,7	10,5	44,6	3,4	0,3	0,3	100	(323)
Obreros/as cualificados/as	25,6	7,1	10,3	53,2	3,0	0,4	0,4	100	(793)
Obreros/as no cualificados/as	28,0	9,1	11,5	46,2	4,2	0,3	0,7	100	(286)

Fuente: CIS, Barómetro de marzo 2013, estudio 2.981.

Tabla M6. Frecuencia con la que sigue las noticias de la radio

¿Y con qué frecuencia escucha las noticas de la radio, ya sea a través de un aparato de radio o en el móvil, ordenador, etc.?

	Todos los días	3-4 días por semana	1-2 días por semana	Con menor frecuencia	Nunca	N.S.	N.C.	Total	(n)
Total	30,7	8,8	10,4	45,8	3,3	0,3	0,7	100	(2.477)
Ideología									
Izquierda 1-2	39,1	11,4	8,9	35,6	4,0	0,0	1,0	100	(202)
3-4	34,1	9,3	12,1	40,2	3,6	0,2	0,5	100	(634)
5	31,7	6,7	8,7	49,8	2,5	0,2	0,4	100	(552)
6	35,5	12,3	11,8	39,3	0,5	0,0	0,5	100	(211)
7-8	32,4	8,7	13,3	40,7	2,1	1,2	1,7	100	(241)
Derecha 9-10	37,8	13,3	0,0	44,4	4,4	0,0	0,0	100	(45)
N.S.	13,8	8,3	10,1	65,6	1,1	1,1	0,0	100	(276)
N.C.	25,9	7,6	9,5	47,5	7,9	0,0	1,6	100	(316)
Recuerdo de voto									
PP	33,0	9,6	10,2	43,1	3,0	0,2	1,0	100	(606)
PSOE	32,0	7,7	10,9	46,3	2,6	0,2	0,4	100	(469)
IU/ICV	38,1	6,3	13,1	39,4	1,9	0,6	0,6	100	(160)
UPyD	40,3	16,4	13,4	28,4	1,5	0,0	0,0	100	(67)
CiU	39,6	4,2	6,3	37,5	12,5	0,0	0,0	100	(48)
Otros partidos	32,9	11,4	12,0	38,3	4,2	0,0	1,2	100	(167)
No tenía edad	6,3	2,1	14,6	68,8	6,3	2,1	0,0	100	(48)
En blanco	23,8	15,9	14,3	42,9	3,2	0,0	0,0	100	(63)
No votó	26,3	7,1	8,3	53,8	3,3	0,4	0,7	100	(448)
No recuerda	19,3	8,8	7,0	57,9	3,5	0,0	3,5	100	(57)
N.C.	29,4	10,2	10,2	45,9	3,5	0,6	0,3	100	(344)
Religión									
Creyente practicante	36,2	6,0	7,3	46,8	3,0	0,3	0,3	100	(301)
Creyente no practicante	27,5	9,5	10,9	48,9	2,3	0,3	0,5	100	(1.492)
Ateo/a, no creyente	34,5	8,8	10,8	40,0	4,4	0,3	1,1	100	(612)
N.C.	40,3	8,3	9,7	25,0	13,9	0,0	2,8	100	(72)
Hábitat									
Pueblo o ciudad pequeña	28,8	8,5	11,7	46,5	3,8	0,6	0,2	100	(531)
Ciudad mediana	29,0	9,1	10,5	48,8	1,7	0,2	0,6	100	(944)
Ciudad grande	31,5	9,2	9,7	45,1	3,1	0,4	0,9	100	(742)
Gran núcleo urbano	38,1	7,7	9,6	35,0	8,5	0,0	1,2	100	(260)

Fuente: CIS, Barómetro de marzo 2013, estudio 2.981.

Tabla M7. Frecuencia con la que sigue las noticias en los periódicos (no deportivos)
¿Con qué frecuencia lee los periódicos de información general no deportivos, ya sea en papel o por Internet en el ordenador, tablet, móvil, etc.?

Todos los días	3-4 días por semana	1-2 días por semana	Con menor frecuencia	Nunca	N.S.	N.C.	Total	(n)
28,7	11,0	16,8	41,3	1,6	0,0	0,6	100	(2.477)

Fuente: CIS, Barómetro de marzo 2013, estudio 2.981.

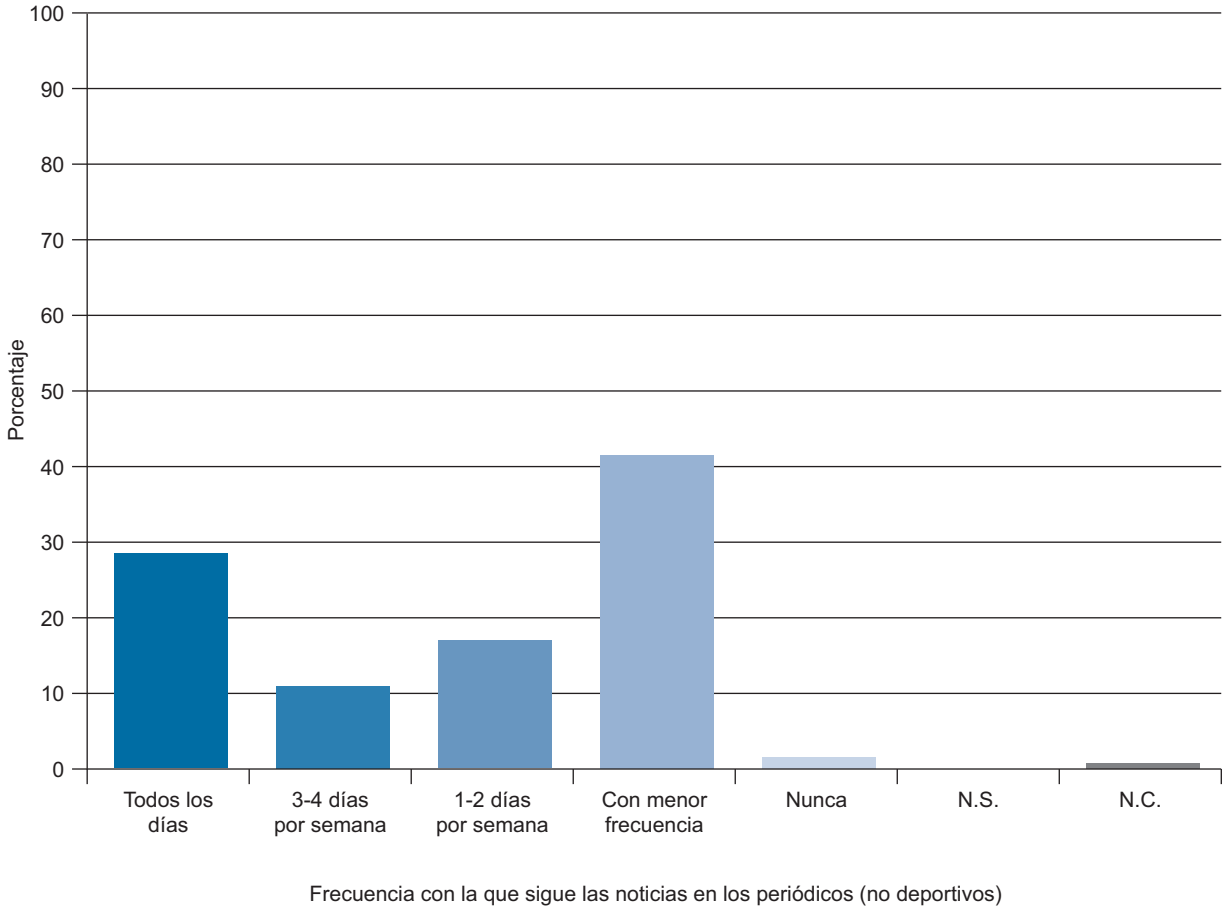

Tabla M8. Frecuencia con la que sigue las noticias en los periódicos (no deportivos)

¿Con qué frecuencia lee los periódicos de información general no deportivos, ya sea en papel o por Internet en el ordenador, tablet, móvil, etc.?

	Todos los días	3-4 días por semana	1-2 días por semana	Con menor frecuencia	Nunca	N.S.	N.C.	Total	(n)
Total	28,7	11,0	16,8	41,3	1,6	0,0	0,6	100	(2.477)
Sexo									
Hombre	36,2	12,3	17,0	33,2	1,1	0,0	0,2	100	(1.212)
Mujer	21,4	9,8	16,5	49,2	2,1	0,0	0,9	100	(1.265)
Edad									
Hasta 24 años	19,1	14,5	19,5	45,5	1,4	0,0	0,0	100	(220)
De 25 a 34	27,7	16,0	18,9	36,2	1,3	0,0	0,0	100	(470)
De 35 a 44	35,6	10,5	18,5	35,0	0,4	0,0	0,0	100	(503)
De 45 a 54	35,1	10,6	17,1	35,7	0,9	0,0	0,7	100	(445)
De 55 a 64	30,3	10,2	12,9	43,5	2,4	0,0	0,6	100	(333)
65 años o más	20,2	6,3	14,1	54,1	3,4	0,0	2,0	100	(505)
Estado civil									
Casado/a	30,9	10,8	16,8	39,1	1,6	0,0	0,7	100	(1.396)
Soltero/a	27,6	14,2	19,5	37,5	1,1	0,0	0,1	100	(733)
Viudo/a	11,1	4,7	9,5	70,0	3,7	0,0	1,1	100	(190)
Separado/a	32,1	5,4	12,5	46,4	1,8	0,0	1,8	100	(56)
Divorciado/a	37,8	6,1	11,2	43,9	1,0	0,0	0,0	100	(98)
Educación									
Primaria o menos	10,1	4,8	14,2	65,1	4,0	0,0	1,8	100	(604)
Secundaria inicial	23,7	10,5	16,5	48,3	0,6	0,0	0,5	100	(638)
FP de grado medio	28,1	11,0	21,0	38,1	1,9	0,0	0,0	100	(210)
Secundaria superior	36,7	14,8	20,1	27,5	0,9	0,0	0,0	100	(324)
FP de grado superior	40,2	13,2	16,0	28,3	2,3	0,0	0,0	100	(219)
Universidad	48,4	16,3	16,7	18,6	0,0	0,0	0,0	100	(473)
Situación laboral									
Ocupados/as	39,0	14,1	17,0	28,8	0,8	0,0	0,3	100	(972)
Parados/as	23,6	10,5	18,8	46,4	0,6	0,0	0,0	100	(618)
Jubilados/as o pensionistas	22,6	6,2	13,9	52,5	3,4	0,0	1,4	100	(583)
Estudiantes	19,3	18,5	20,2	40,3	1,7	0,0	0,0	100	(119)
Trabajo doméstico no remunerado	15,4	6,3	16,0	57,1	3,4	0,0	1,7	100	(175)
Clase social									
Clase alta/media-alta	46,0	13,9	15,9	24,0	0,2	0,0	0,0	100	(454)
Nuevas clases medias	31,7	12,4	18,2	35,5	1,7	0,0	0,5	100	(581)
Viejas clases medias	27,6	8,4	14,9	46,1	2,5	0,0	0,6	100	(323)
Obreros/as cualificados/as	20,4	10,1	17,4	50,3	1,3	0,0	0,5	100	(793)
Obreros/as no cualificados/as	19,2	9,1	16,4	49,7	3,8	0,0	1,7	100	(286)

Fuente: CIS, Barómetro de marzo 2013, estudio 2.981.

Tabla M9. Frecuencia con la que sigue las noticias en los periódicos (no deportivos)

¿Con qué frecuencia lee los periódicos de información general no deportivos, ya sea en papel o por Internet en el ordenador, tablet, móvil, etc.?

	Todos los días	3-4 días por semana	1-2 días por semana	Con menor frecuencia	Nunca	N.S.	N.C.	Total	(n)
Total	28,7	11,0	16,8	41,3	1,6	0,0	0,6	100	(2.477)
Ideología									
Izquierda 1-2	39,1	12,9	15,3	30,7	2,0	0,0	0,0	100	(202)
3-4	34,4	11,8	17,7	34,1	1,6	0,0	0,5	100	(634)
5	29,9	9,8	16,8	42,0	1,3	0,0	0,2	100	(552)
6	29,4	13,3	18,0	39,3	0,0	0,0	0,0	100	(211)
7-8	24,9	10,4	19,5	43,6	0,8	0,0	0,8	100	(241)
Derecha 9-10	40,0	4,4	13,3	35,6	6,7	0,0	0,0	100	(45)
N.S.	13,4	8,7	13,4	63,4	0,4	0,0	0,7	100	(276)
N.C.	22,5	12,3	16,1	42,7	4,1	0,0	2,2	100	(316)
Recuerdo de voto									
PP	27,1	11,6	17,3	42,2	1,3	0,0	0,5	100	(606)
PSOE	27,9	10,4	15,6	44,3	1,3	0,0	0,4	100	(469)
IU/ICV	43,1	11,9	15,6	27,5	1,3	0,0	0,6	100	(160)
UPyD	40,3	10,4	17,9	31,3	0,0	0,0	0,0	100	(67)
CiU	37,5	8,3	22,9	31,3	0,0	0,0	0,0	100	(48)
Otros partidos	40,1	16,2	18,0	25,1	0,6	0,0	0,0	100	(167)
No tenía edad	10,4	12,5	14,6	60,4	2,1	0,0	0,0	100	(48)
En blanco	30,2	12,7	14,3	38,1	4,8	0,0	0,0	100	(63)
No votó	27,0	10,5	15,8	44,4	1,8	0,0	0,4	100	(448)
No recuerda	14,0	5,3	26,3	49,1	3,5	0,0	1,8	100	(57)
N.C.	23,5	9,6	16,6	45,9	2,6	0,0	1,7	100	(344)
Religión									
Creyente practicante	25,2	8,3	15,3	46,8	3,3	0,0	1,0	100	(301)
Creyente no practicante	24,2	10,6	17,2	46,4	1,1	0,0	0,5	100	(1.492)
Ateo/a, no creyente	40,8	13,4	15,4	28,1	1,8	0,0	0,5	100	(612)
N.C.	31,9	11,1	25,0	26,4	4,2	0,0	1,4	100	(72)
Hábitat									
Pueblo o ciudad pequeña	22,2	10,0	16,6	49,0	2,1	0,0	0,2	100	(531)
Ciudad mediana	27,3	11,1	15,6	44,1	0,7	0,0	1,2	100	(944)
Ciudad grande	31,5	11,2	18,6	36,8	1,6	0,0	0,3	100	(742)
Gran núcleo urbano	38,5	12,3	16,2	28,8	3,8	0,0	0,4	100	(260)

Fuente: CIS, Barómetro de marzo 2013, estudio 2.981.

Tabla M10. Frecuencia con la que sigue las noticias en los periódicos deportivos

¿Y con qué frecuencia lee los periódicos deportivos, ya sea en papel o por Internet en el ordenador, tablet, móvil, etc.?

Todos los días	3-4 días por semana	1-2 días por semana	Con menor frecuencia	Nunca	N.S.	N.C.	Total	(n)
12,2	5,5	9,4	64,9	5,9	0,3	1,9	100	(2.477)

Fuente: CIS, Barómetro de marzo 2013, estudio 2.981.

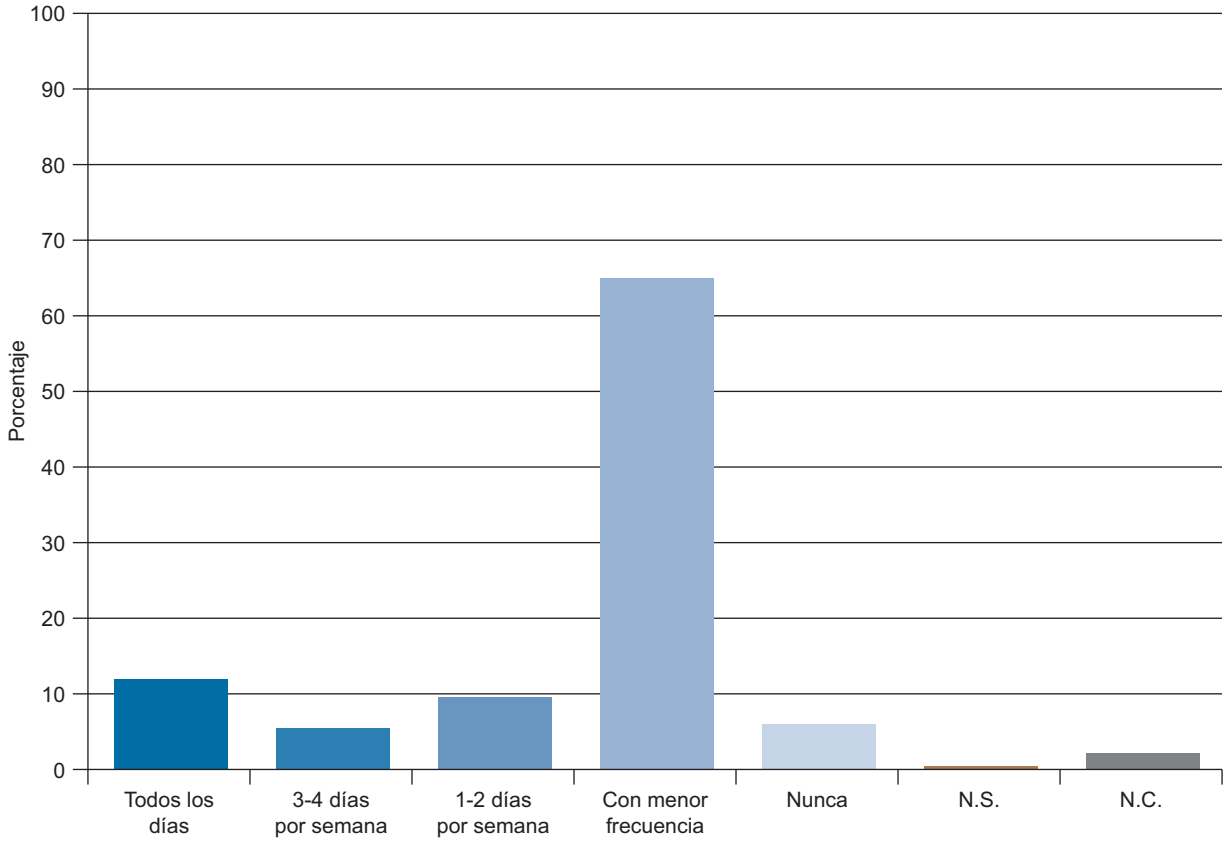

Frecuencia con la que sigue las noticias en los periódicos deportivos

Tabla M11. Frecuencia con la que sigue las noticias en los periódicos deportivos

¿Y con qué frecuencia lee los periódicos deportivos, ya sea en papel o por Internet en el ordenador, tablet, móvil, etc.?

	Todos los días	3-4 días por semana	1-2 días por semana	Con menor frecuencia	Nunca	N.S.	N.C.	Total	(n)
Total	12,2	5,5	9,4	64,9	5,9	0,3	1,9	100	(2.477)
Sexo									
Hombre	21,9	9,7	13,9	50,4	3,2	0,2	0,7	100	(1.212)
Mujer	2,8	1,4	5,1	78,8	8,4	0,5	2,9	100	(1.265)
Edad									
Hasta 24 años	20,9	7,7	13,6	55,0	2,7	0,0	0,0	100	(220)
De 25 a 34	20,4	7,0	11,1	55,1	4,9	0,4	1,1	100	(470)
De 35 a 44	12,9	5,6	9,3	66,2	4,6	0,4	1,0	100	(503)
De 45 a 54	10,3	5,2	10,6	66,7	5,2	0,2	1,8	100	(445)
De 55 a 64	7,8	6,0	9,3	67,6	7,2	0,3	1,8	100	(333)
65 años o más	4,4	3,0	5,1	73,7	9,1	0,4	4,4	100	(505)
Estado civil									
Casado/a	10,4	4,7	8,7	67,3	6,2	0,4	2,3	100	(1.396)
Soltero/a	18,6	8,0	12,1	55,8	4,8	0,1	0,5	100	(733)
Viudo/a	1,6	1,6	3,7	80,0	8,4	1,1	3,7	100	(190)
Separado/a	8,9	7,1	8,9	64,3	8,9	0,0	1,8	100	(56)
Divorciado/a	11,2	4,1	10,2	71,4	2,0	0,0	1,0	100	(98)
Educación									
Primaria o menos	5,1	3,1	5,5	73,8	7,5	0,8	4,1	100	(604)
Secundaria inicial	12,9	7,5	10,0	64,7	3,8	0,2	0,9	100	(638)
FP de grado medio	8,6	7,6	16,2	61,0	5,7	0,0	1,0	100	(210)
Secundaria superior	17,0	6,8	12,0	57,4	5,2	0,3	1,2	100	(324)
FP de grado superior	16,4	4,1	10,5	63,5	4,6	0,5	0,5	100	(219)
Universidad	16,5	4,7	8,2	61,3	7,8	0,0	1,5	100	(473)
Situación laboral									
Ocupados/as	17,5	7,3	10,6	57,7	5,1	0,3	1,4	100	(972)
Parados/as	11,8	5,2	11,0	67,3	3,6	0,2	1,0	100	(618)
Jubilados/as o pensionistas	5,8	3,8	6,2	71,0	9,4	0,5	3,3	100	(583)
Estudiantes	19,3	7,6	16,8	53,8	2,5	0,0	0,0	100	(119)
Trabajo doméstico no remunerado	0,6	0,6	3,4	84,6	7,4	0,6	2,9	100	(175)
Clase social									
Clase alta/media-alta	14,8	5,1	9,0	62,3	7,5	0,2	1,1	100	(454)
Nuevas clases medias	12,2	5,5	10,3	63,5	6,5	0,2	1,7	100	(581)
Viejas clases medias	12,4	5,0	6,5	68,1	5,3	0,6	2,2	100	(323)
Obreros/as cualificados/as	12,0	6,1	10,6	64,9	4,0	0,5	1,9	100	(793)
Obreros/as no cualificados/as	8,4	4,9	8,7	68,5	7,0	0,0	2,4	100	(286)

Fuente: CIS, Barómetro de marzo 2013, estudio 2.981.

Tabla M12. Frecuencia con la que sigue las noticias en los periódicos deportivos

¿Y con qué frecuencia lee los periódicos deportivos, ya sea en papel o por Internet en el ordenador, tablet, móvil, etc.?

	Todos los días	3-4 días por semana	1-2 días por semana	Con menor frecuencia	Nunca	N.S.	N.C.	Total	(n)
Total	12,2	5,5	9,4	64,9	5,9	0,3	1,9	100	(2.477)
Ideología									
Izquierda 1-2	15,3	5,4	7,4	61,4	9,4	0,0	1,0	100	(202)
3-4	11,5	5,8	12,5	62,1	6,3	0,5	1,3	100	(634)
5	13,6	6,9	10,3	63,9	4,3	0,0	0,9	100	(552)
6	14,2	4,7	6,2	70,6	1,9	0,5	1,9	100	(211)
7-8	11,2	5,0	8,7	66,0	6,2	0,4	2,5	100	(241)
Derecha 9-10	11,1	6,7	6,7	55,6	17,8	0,0	2,2	100	(45)
N.S.	9,4	3,6	6,5	77,2	1,1	0,7	1,4	100	(276)
N.C.	10,8	4,7	8,5	60,4	10,1	0,3	5,1	100	(316)
Recuerdo de voto									
PP	11,6	6,3	7,9	66,2	5,6	0,3	2,1	100	(606)
PSOE	11,7	4,9	10,0	65,0	6,4	0,6	1,3	100	(469)
IU/ICV	10,6	6,9	12,5	61,3	6,3	0,6	1,9	100	(160)
UPyD	14,9	10,4	9,0	62,7	3,0	0,0	0,0	100	(67)
CiU	6,3	6,3	18,8	50,0	18,8	0,0	0,0	100	(48)
Otros partidos	11,4	4,8	10,8	63,5	8,4	0,0	1,2	100	(167)
No tenía edad	10,4	6,3	16,7	64,6	2,1	0,0	0,0	100	(48)
En blanco	17,5	9,5	11,1	57,1	4,8	0,0	0,0	100	(63)
No votó	17,0	5,8	7,8	64,5	3,3	0,2	1,3	100	(448)
No recuerda	5,3	0,0	8,8	73,7	5,3	1,8	5,3	100	(57)
N.C.	9,3	3,2	8,7	68,0	7,0	0,0	3,8	100	(344)
Religión									
Creyente practicante	6,3	2,0	7,0	72,1	9,3	0,3	3,0	100	(301)
Creyente no practicante	11,4	6,0	9,4	67,2	3,8	0,4	1,9	100	(1.492)
Ateo/a, no creyente	16,2	6,2	11,3	57,8	7,0	0,2	1,3	100	(612)
N.C.	18,1	4,2	4,2	48,6	23,6	0,0	1,4	100	(72)
Hábitat									
Pueblo o ciudad pequeña	11,1	6,0	8,9	66,7	6,4	0,4	0,6	100	(531)
Ciudad mediana	13,5	5,4	8,2	67,8	2,4	0,5	2,2	100	(944)
Ciudad grande	11,9	5,3	10,8	64,7	5,0	0,1	2,3	100	(742)
Gran núcleo urbano	10,4	5,4	11,2	51,5	19,6	0,0	1,9	100	(260)

Fuente: CIS, Barómetro de marzo 2013, estudio 2.981.

Tabla M13. Fuente de información preferida para informarse
¿Cuál de los siguientes medios prefiere usted para informarse?

La televisión	Los periódicos en papel	Los periódicos digitales (por Internet)	Las revistas	La radio	Los Blogs	Las redes sociales	Otro, ¿cuál?	Todos por igual (NO LEER)*	Ninguno (NO LEER)*	N.S.	N.C.	Total	(n)
56,8	9,0	11,9	0,2	13,7	0,6	3,6	0,4	1,7	1,9	0,1	0,2	100	(2.477)

Fuente: CIS, Barómetro de marzo 2013, estudio 2.981.

*Los/as entrevistadores/as no ofrecen las opciones de respuesta “NO LEER”, pero las registran cuando son mencionadas espontáneamente por las personas entrevistadas.

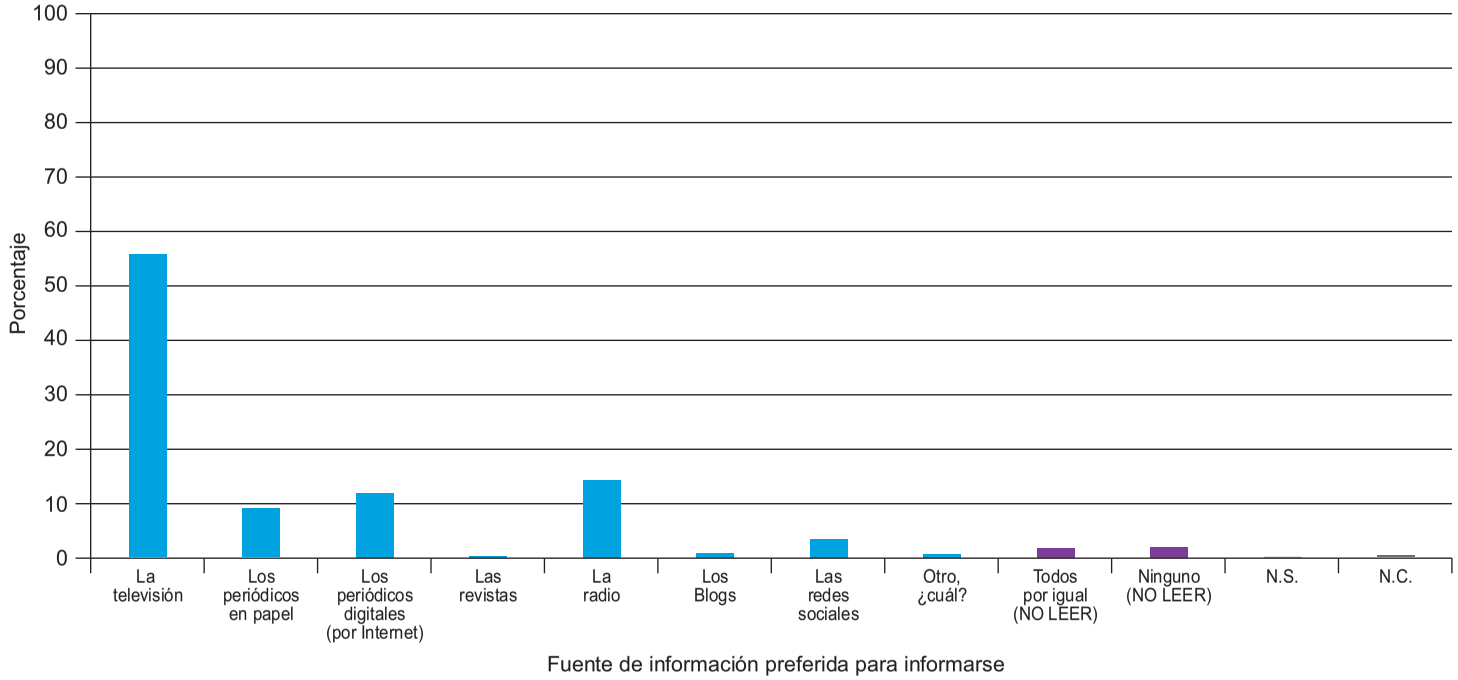

Tabla M14. Fuente de información preferida para informarse
¿Cuál de los siguientes medios prefiere usted para informarse?

	La televisión	Los periódicos en papel	Los periódicos digitales (por Internet)	Las revistas	La radio	Los Blogs	Las redes sociales	Otro, ¿cuál?	Todos por igual (NO LEER)*	Ninguno (NO LEER)*	N.S.	N.C.	Total	(n)
Total	56,8	9,0	11,9	0,2	13,7	0,6	3,6	0,4	1,7	1,9	0,1	0,2	100	(2.477)
Sexo														
Hombre	49,8	11,5	14,5	0,1	14,8	0,7	3,9	0,4	2,0	1,9	0,2	0,2	100	(1.212)
Mujer	63,5	6,6	9,5	0,3	12,6	0,4	3,2	0,5	1,3	1,8	0,0	0,2	100	(1.265)
Edad														
Hasta 24 años	52,7	5,9	20,9	0,0	2,7	1,4	10,5	0,9	1,8	2,7	0,5	0,0	100	(220)
De 25 a 34	54,3	6,2	18,3	0,4	9,1	1,5	5,7	1,1	1,5	1,9	0,0	0,0	100	(470)
De 35 a 44	50,7	9,3	17,5	0,2	13,9	0,6	4,4	0,2	1,2	1,8	0,0	0,2	100	(503)
De 45 a 54	53,7	14,8	10,6	0,0	16,9	0,2	2,0	0,2	0,4	1,1	0,0	0,0	100	(445)
De 55 a 64	55,3	10,5	6,3	0,0	19,5	0,0	1,5	0,6	3,3	2,7	0,3	0,0	100	(333)
65 años o más	70,7	6,5	1,6	0,4	15,8	0,0	0,4	0,0	2,2	1,6	0,2	0,6	100	(505)
Estado civil														
Casado/a	57,7	10,2	10,4	0,0	16,3	0,2	1,4	0,4	1,9	1,4	0,1	0,1	100	(1.396)
Soltero/a	50,6	7,6	18,4	0,4	8,3	1,4	8,3	0,7	1,5	2,5	0,1	0,1	100	(733)
Viudo/a	74,7	5,8	1,6	0,5	11,1	0,0	1,1	0,0	1,1	3,7	0,5	0,0	100	(190)
Separado/a	60,7	12,5	3,6	0,0	10,7	1,8	3,6	1,8	1,8	3,6	0,0	0,0	100	(56)
Divorciado/a	52,0	7,1	11,2	1,0	23,5	0,0	3,1	0,0	1,0	0,0	0,0	1,0	100	(98)
Educación														
Primaria o menos	77,5	3,1	1,2	0,3	13,1	0,0	0,3	0,2	1,3	2,5	0,2	0,3	100	(604)
Secundaria inicial	66,6	8,9	5,2	0,3	11,6	0,6	3,4	0,2	1,3	1,9	0,0	0,0	100	(638)
FP de grado medio	56,2	7,1	10,5	0,0	14,8	0,5	6,7	1,4	0,5	2,4	0,0	0,0	100	(210)
Secundaria superior	43,8	13,0	19,1	0,0	12,0	0,9	4,6	0,3	2,8	2,8	0,3	0,3	100	(324)
FP de grado superior	44,7	12,3	19,2	0,0	13,2	0,5	5,9	0,5	2,7	0,9	0,0	0,0	100	(219)
Universidad	31,5	13,3	27,5	0,2	18,0	1,1	4,7	0,8	1,9	0,6	0,2	0,2	100	(473)

Fuente: CIS, Barómetro de marzo 2013, estudio 2.981.

*Los/as entrevistadores/as no ofrecen las opciones de respuesta “NO LEER”, pero las registran cuando son mencionadas espontáneamente por las personas entrevistadas.

Tabla M15. Fuente de información preferida para informarse
¿Cuál de los siguientes medios prefiere usted para informarse?

	La televisión	Los periódicos en papel	Los periódicos digitales (por Internet)	Las revistas	La radio	Los Blogs	Las redes sociales	Otro, ¿cuál?	Todos por igual (NO LEER)*	Ninguno (NO LEER)*	N.S.	N.C.	Total	(n)
Total	56,8	9,0	11,9	0,2	13,7	0,6	3,6	0,4	1,7	1,9	0,1	0,2	100	(2.477)
Situación laboral														
Ocupados/as	43,9	11,3	18,6	0,2	17,0	0,9	4,2	0,6	1,6	1,5	0,0	0,0	100	(972)
Parados/as	64,4	7,8	9,7	0,2	9,5	0,5	3,9	0,5	1,5	1,9	0,0	0,2	100	(618)
Jubilados/as o pensionistas	67,2	8,1	3,8	0,3	14,2	0,2	0,9	0,2	2,2	2,1	0,3	0,5	100	(583)
Estudiantes	48,7	5,9	22,7	0,0	1,7	0,8	14,3	0,8	0,8	3,4	0,8	0,0	100	(119)
Trabajo doméstico no remunerado	73,1	5,1	3,4	0,0	16,0	0,0	0,0	0,0	0,6	1,7	0,0	0,0	100	(175)
Clase social														
Clase alta/media-alta	34,6	11,5	25,8	0,4	18,1	0,4	5,3	0,9	1,3	1,3	0,2	0,2	100	(454)
Nuevas clases medias	54,6	9,5	13,3	0,0	12,6	0,9	4,3	0,5	1,9	2,2	0,0	0,3	100	(581)
Viejas clases medias	60,1	10,2	6,2	0,0	17,6	0,9	1,9	0,3	1,5	1,2	0,0	0,0	100	(323)
Obreros/as cualificados/as	64,7	7,8	7,7	0,1	11,5	0,4	3,0	0,4	2,0	2,0	0,3	0,1	100	(793)
Obreros/as no cualificados/as	69,9	6,3	5,9	0,7	11,2	0,3	2,8	0,0	0,7	2,1	0,0	0,0	100	(286)
Ideología														
Izquierda 1-2	42,6	11,4	16,8	0,5	16,3	0,5	7,9	1,5	1,0	1,5	0,0	0,0	100	(202)
3-4	52,2	12,1	14,5	0,2	14,7	0,5	3,3	0,3	1,7	0,5	0,0	0,0	100	(634)
5	58,0	10,0	10,9	0,2	12,7	0,5	4,5	0,0	1,6	1,4	0,2	0,0	100	(552)
6	57,3	5,7	14,7	0,0	15,6	0,9	2,8	0,0	1,4	1,4	0,0	0,0	100	(211)
7-8	63,1	7,1	11,2	0,0	15,4	0,0	0,8	0,4	0,8	0,4	0,4	0,4	100	(241)
Derecha 9-10	62,2	2,2	4,4	0,0	20,0	2,2	2,2	0,0	6,7	0,0	0,0	0,0	100	(45)
N.S.	69,9	5,8	5,4	0,7	9,1	0,0	2,9	0,4	0,7	4,7	0,4	0,0	100	(276)
N.C.	55,7	7,0	11,1	0,0	12,3	1,3	2,8	1,3	2,8	4,7	0,0	0,9	100	(316)

Fuente: CIS, Barómetro de marzo 2013, estudio 2.981.

*Los/as entrevistadores/as no ofrecen las opciones de respuesta “NO LEER”, pero las registran cuando son mencionadas espontáneamente por las personas entrevistadas.

Tabla M16. Fuente de información preferida para informarse
¿Cuál de los siguientes medios prefiere usted para informarse?

	La televisión	Los periódicos en papel	Los periódicos digitales (por Internet)	Las revistas	La radio	Los Blogs	Las redes sociales	Otro, ¿cuál?	Todos por igual (NO LEER)*	Ninguno (NO LEER)*	N.S.	N.C.	Total	(n)
Total	56,8	9,0	11,9	0,2	13,7	0,6	3,6	0,4	1,7	1,9	0,1	0,2	100	(2.477)
Recuerdo de voto														
PP	63,4	6,8	9,6	0,0	15,7	0,3	1,2	0,3	1,5	1,2	0,2	0,0	100	(606)
PSOE	63,3	7,9	9,0	0,2	13,2	0,0	3,6	0,2	1,9	0,6	0,0	0,0	100	(469)
IU/ICV	41,9	11,9	19,4	0,0	17,5	1,3	6,3	1,3	0,0	0,6	0,0	0,0	100	(160)
UPyD	41,8	3,0	25,4	1,5	20,9	1,5	3,0	0,0	1,5	1,5	0,0	0,0	100	(67)
CiU	50,0	16,7	4,2	0,0	25,0	0,0	4,2	0,0	0,0	0,0	0,0	0,0	100	(48)
Otros partidos	37,7	18,6	18,0	0,0	14,4	1,2	7,2	0,0	1,2	1,8	0,0	0,0	100	(167)
No tenía edad	58,3	4,2	12,5	0,0	2,1	0,0	16,7	2,1	2,1	2,1	0,0	0,0	100	(48)
En blanco	52,4	9,5	22,2	0,0	12,7	1,6	1,6	0,0	0,0	0,0	0,0	0,0	100	(63)
No votó	56,3	7,1	13,6	0,2	10,5	1,1	4,9	0,7	0,9	4,2	0,2	0,2	100	(448)
No recuerda	63,2	8,8	7,0	0,0	8,8	0,0	3,5	0,0	3,5	3,5	0,0	1,8	100	(57)
N.C.	56,7	11,6	9,0	0,6	12,5	0,3	1,5	0,6	3,8	2,6	0,3	0,6	100	(344)
Religión														
Creyente practicante	63,5	7,0	5,6	0,7	17,9	0,0	0,7	0,3	1,7	2,3	0,0	0,3	100	(301)
Creyente no practicante	63,7	7,6	8,7	0,1	13,0	0,4	2,5	0,1	1,7	1,8	0,2	0,1	100	(1.492)
Ateo/a, no creyente	39,2	13,1	22,5	0,2	12,7	1,1	7,2	0,8	1,3	1,6	0,0	0,2	100	(612)
N.C.	34,7	11,1	15,3	0,0	18,1	1,4	5,6	5,6	4,2	2,8	0,0	1,4	100	(72)
Hábitat														
Pueblo o ciudad pequeña	62,0	7,9	9,6	0,4	12,8	0,0	3,2	0,2	0,8	3,0	0,0	0,2	100	(531)
Ciudad mediana	59,1	7,7	12,1	0,0	12,7	0,5	3,2	0,5	2,6	1,5	0,0	0,0	100	(944)
Ciudad grande	55,5	10,1	10,1	0,4	15,0	0,8	4,0	0,3	1,5	1,8	0,3	0,3	100	(742)
Gran núcleo urbano	41,5	12,7	21,5	0,0	15,4	1,2	4,2	1,2	0,4	1,2	0,4	0,4	100	(260)

Fuente: CIS, Barómetro de marzo 2013, estudio 2.981.

*Los/as entrevistadores/as no ofrecen las opciones de respuesta “NO LEER”, pero las registran cuando son mencionadas espontáneamente por las personas entrevistadas.

Tabla M17. Grado de influencia en la formación de opinión de diferentes medios para informarse

¿Podría decirme sí la prensa escrita (en papel o en Internet) le influye a usted mucho, bastante, poco o nada a la hora de formarse una opinión sobre un tema? ¿Y la televisión? ¿Y la radio? ¿Y los Blogs? ¿Y las redes sociales (twitter, facebook, tuenti, etc.)?

	Mucho	Bastante	Poco	Nada	No procede*	N.S.	N.C.	Total	(n)
Prensa escrita	7,1	28,3	32,3	16,8	14,2	1,0	0,2	100	(2.477)
TV	12,1	36,5	33,5	15,3	1,5	0,9	0,1	100	(2.477)
Radio	7,7	26,4	29,6	16,5	18,2	1,4	0,2	100	(2.477)
Blogs	2,5	9,8	18,7	19,0	48,0	1,6	0,4	100	(2.477)
Redes sociales	3,8	11,5	17,8	19,6	45,2	1,7	0,3	100	(2.477)

Fuente: CIS, Barómetro de marzo 2013, estudio 2.981.

*No lee la prensa, no ve la TV, no conoce los Blogs, etc.

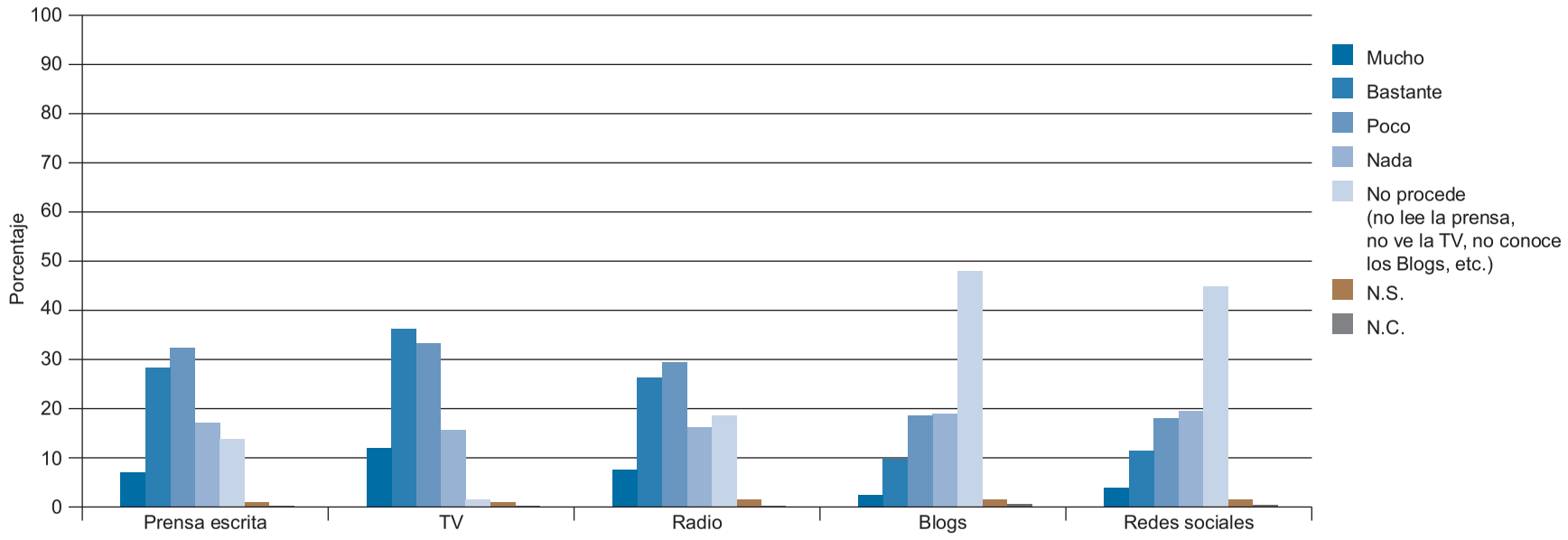

Grado de influencia en la formación de opinión de diferentes medios para informarse

Tabla M18. Grado de influencia en la formación de opinión de diferentes medios para informarse
¿Podría decirme sí la prensa escrita (en papel o en Internet) le influye a usted mucho, bastante, poco o nada a la hora de formarse una opinión sobre un tema? ¿Y la televisión? ¿Y la radio? ¿Y los Blogs? ¿Y las redes sociales (twitter, facebook, tuenti, etc.)?

	MUCHO+BASTANTE									
	Prensa escrita		TV		Radio		Blogs		Redes sociales	
	%	(n)	%	(n)	%	(n)	%	(n)	%	(n)
Total	35,4	(879)	48,6	(1.205)	34,1	(845)	12,3	(306)	15,3	(380)
Sexo										
Hombre	38,2	(463)	44,0	(533)	35,3	(428)	13,1	(159)	15,3	(186)
Mujer	32,9	(616)	53,1	(672)	33,0	(417)	11,6	(147)	15,3	(194)
Edad										
Hasta 24 años	37,3	(82)	48,6	(107)	23,6	(52)	23,2	(51)	36,4	(80)
De 25 a 34	37,7	(177)	45,5	(214)	30,2	(142)	18,7	(88)	25,1	(118)
De 35 a 44	41,4	(208)	46,3	(233)	35,0	(176)	14,5	(73)	16,7	(84)
De 45 a 54	39,3	(175)	47,9	(213)	36,2	(161)	12,6	(56)	12,6	(56)
De 55 a 64	31,8	(106)	50,8	(169)	39,0	(130)	8,7	(29)	9,9	(33)
65 años o más	25,7	(130)	53,1	(268)	36,2	(183)	1,8	(9)	1,8	(9)
Estado civil										
Casado/a	35,7	(499)	49,4	(690)	36,5	(510)	9,8	(137)	10,8	(151)
Soltero/a	38,7	(284)	46,0	(337)	29,1	(213)	19,9	(146)	27,1	(199)
Viudo/a	21,6	(41)	53,2	(101)	34,2	(65)	3,7	(7)	3,7	(7)
Separado/a	32,1	(18)	48,2	(27)	28,6	(16)	10,7	(6)	17,9	(10)
Divorciado/a	37,8	(37)	48,0	(47)	41,8	(41)	10,2	(10)	13,3	(13)
Educación										
Primaria o menos	22,0	(133)	57,0	(344)	32,0	(193)	2,8	(17)	3,1	(19)
Secundaria inicial	34,0	(217)	52,2	(333)	33,2	(212)	10,7	(68)	15,5	(99)
FP de grado medio	40,5	(85)	48,1	(101)	32,9	(69)	15,7	(33)	22,9	(48)
Secundaria superior	40,7	(132)	45,1	(146)	29,3	(95)	15,1	(49)	19,1	(62)
FP de grado superior	43,4	(95)	46,1	(101)	37,9	(83)	18,3	(40)	21,0	(46)
Universidad	45,0	(213)	37,2	(176)	40,2	(190)	20,5	(97)	22,0	(104)
Situación laboral										
Ocupados/as	42,9	(417)	43,6	(424)	38,1	(370)	17,5	(170)	19,7	(191)
Parados/as	32,7	(202)	49,0	(303)	28,6	(177)	12,6	(78)	18,0	(111)
Jubilados/as o pensionistas	27,4	(160)	52,8	(308)	34,8	(203)	3,6	(21)	3,9	(23)
Estudiantes	41,2	(49)	52,9	(63)	21,8	(26)	24,4	(29)	37,8	(45)
Trabajo doméstico no remunerado	26,9	(47)	58,9	(103)	37,1	(65)	4,0	(7)	4,6	(8)
Clase social										
Clase alta/media-alta	44,5	(202)	39,2	(178)	40,3	(183)	20,0	(91)	22,0	(100)
Nuevas clases medias	38,7	(225)	48,7	(283)	34,4	(200)	14,8	(86)	21,0	(122)
Viejas clases medias	28,2	(91)	46,7	(151)	34,1	(110)	8,4	(27)	9,3	(30)
Obreros/as cualificados/as	32,5	(258)	51,6	(409)	30,3	(240)	9,6	(76)	11,6	(92)
Obreros/as no cualificados/as	31,1	(89)	56,6	(162)	35,3	(101)	8,4	(24)	10,5	(30)

Fuente: CIS, Barómetro de marzo 2013, estudio 2.981.

Nota: La tabla incluye la respuesta “Mucho+bastante”. Además, la pregunta original contiene las categorías de respuesta “Poco”, “Nada”, “No procede”, “No sabe” y “No contesta”.

Tabla M19. Grado de influencia en la formación de opinión de diferentes medios para informarse
¿Podría decirme sí la prensa escrita (en papel o en Internet) le influye a usted mucho, bastante, poco o nada a la hora de formarse una opinión sobre un tema? ¿Y la televisión? ¿Y la radio? ¿Y los Blogs? ¿Y las redes sociales (twitter, facebook, tuenti, etc.)?

	MUCHO+BASTANTE									
	Prensa escrita		TV		Radio		Blogs		Redes sociales	
	%	(n)	%	(n)	%	(n)	%	(n)	%	(n)
Total	35,4	(879)	48,6	(1.205)	34,1	(845)	12,3	(306)	15,3	(380)
Ideología										
Izquierda 1-2	38,1	(77)	42,6	(86)	37,1	(75)	21,8	(44)	22,8	(46)
3-4	37,7	(239)	48,6	(308)	37,1	(235)	11,7	(74)	15,5	(98)
5	37,5	(207)	52,9	(292)	33,7	(186)	11,2	(62)	14,1	(78)
6	39,3	(83)	55,9	(118)	42,7	(90)	12,3	(26)	15,2	(32)
7-8	36,1	(87)	49,0	(118)	36,1	(87)	10,8	(26)	14,9	(36)
Derecha 9-10	55,6	(25)	64,4	(29)	51,1	(23)	8,9	(4)	13,3	(6)
N.S.	23,9	(66)	43,5	(120)	23,2	(64)	12,0	(33)	13,0	(36)
N.C.	30,1	(95)	42,4	(134)	26,9	(85)	11,7	(37)	15,2	(48)
Recuerdo de voto										
PP	35,8	(217)	55,0	(333)	38,0	(230)	8,4	(51)	11,9	(72)
PSOE	38,8	(182)	58,8	(276)	40,1	(188)	11,1	(52)	14,1	(66)
IU/ICV	39,4	(63)	37,5	(60)	33,8	(54)	17,5	(28)	19,4	(31)
UPyD	34,3	(23)	32,8	(22)	28,4	(19)	13,4	(9)	16,4	(11)
CiU	43,8	(21)	45,8	(22)	45,8	(22)	10,4	(5)	10,4	(5)
Otros partidos	48,5	(81)	40,7	(68)	36,5	(61)	23,4	(39)	25,7	(43)
No tenía edad	31,3	(15)	54,2	(26)	14,6	(7)	29,2	(14)	43,8	(21)
En blanco	39,7	(25)	47,6	(30)	28,6	(18)	19,0	(12)	20,6	(13)
No votó	31,5	(141)	45,3	(203)	29,2	(131)	13,8	(62)	18,5	(83)
No recuerda	29,8	(17)	38,6	(22)	19,3	(11)	8,8	(5)	10,5	(6)
N.C.	27,3	(94)	41,6	(143)	30,2	(104)	8,4	(29)	8,4	(29)
Religión										
Creyente practicante	30,6	(92)	52,2	(157)	39,5	(119)	6,0	(18)	7,0	(21)
Creyente no practicante	34,7	(518)	53,5	(798)	33,7	(503)	10,0	(149)	13,3	(198)
Ateo/a, no creyente	40,0	(245)	37,3	(228)	33,3	(204)	20,6	(126)	23,2	(142)
N.C.	33,3	(24)	30,6	(22)	26,4	(19)	18,1	(13)	26,4	(19)
Hábitat										
Pueblo o ciudad pequeña	33,1	(176)	49,7	(264)	34,5	(183)	10,5	(56)	13,9	(74)
Ciudad mediana	35,5	(335)	50,7	(479)	32,6	(308)	11,7	(110)	14,1	(133)
Ciudad grande	37,1	(275)	49,9	(370)	36,7	(272)	13,3	(99)	17,1	(127)
Gran núcleo urbano	35,8	(93)	35,4	(92)	31,5	(82)	15,8	(41)	17,7	(46)

Fuente: CIS, Barómetro de marzo 2013, estudio 2.981.

Nota: La tabla incluye la respuesta “Mucho+bastante”. Además, la pregunta original contiene las categorías de respuesta “Poco”, “Nada”, “No procede”, “No sabe” y “No contesta”.

Tabla M20. Grado de interés por la información de diferentes ámbitos
¿En qué medida, mucho, bastante, poco o nada, le interesa a usted la información…?

	Mucho	Bastante	Poco	Nada	N.S.	N.C.	Total	(n)
Política	17,1	36,8	28,5	16,8	0,3	0,4	100	(2.477)
Deportiva	8,4	26,3	32,9	31,9	0,2	0,2	100	(2.477)
Económica	21,8	52,7	18,7	6,2	0,2	0,3	100	(2.477)
Cultural	18,1	53,5	22,2	5,5	0,4	0,3	100	(2.477)
Internacional	12,2	43,3	33,2	10,5	0,5	0,4	100	(2.477)

Fuente: CIS, Barómetro de marzo 2013, estudio 2.981.

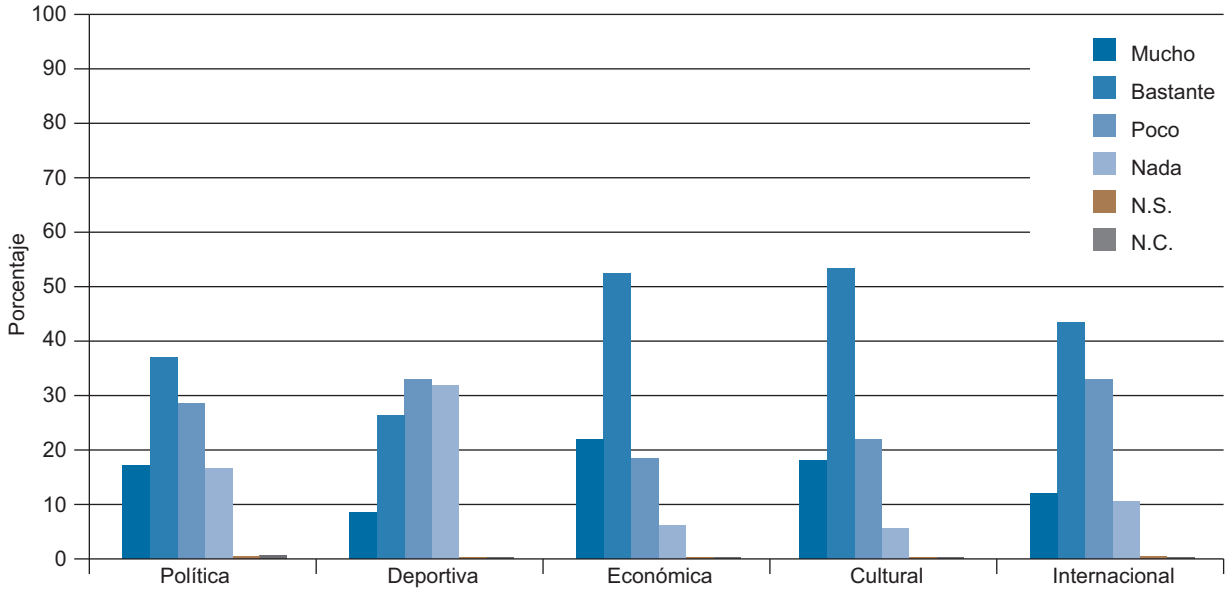

Grado de interés por la información de diferentes ámbitos

Tabla M21. Grado de interés por la información de diferentes ámbitos
¿En qué medida, mucho, bastante, poco o nada, le interesa a usted la información…?

	MUCHO+BASTANTE									
	Política		Deportiva		Económica		Cultural		Internacional	
	%	(n)	%	(n)	%	(n)	%	(n)	%	(n)
Total	53,9	(1.336)	34,7	(860)	74,5	(1.846)	71,6	(1.773)	55,5	(1.374)
Sexo										
Hombre	59,2	(718)	54,9	(665)	78,5	(951)	70,5	(855)	58,7	(711)
Mujer	48,9	(618)	15,4	(195)	70,8	(895)	72,6	(918)	52,4	(663)
Edad										
Hasta 24 años	39,5	(87)	45,9	(101)	70,5	(155)	68,6	(151)	55,0	(121)
De 25 a 34	51,7	(243)	43,0	(202)	76,0	(357)	73,2	(344)	54,3	(255)
De 35 a 44	58,8	(296)	36,2	(182)	79,9	(402)	75,9	(382)	61,6	(310)
De 45 a 54	60,0	(267)	31,7	(141)	76,6	(341)	75,3	(335)	58,7	(261)
De 55 a 64	56,8	(189)	30,0	(100)	77,2	(257)	71,8	(239)	58,0	(193)
65 años o más	50,1	(253)	26,5	(134)	65,9	(333)	63,6	(321)	46,1	(233)
Estado civil										
Casado/a	57,9	(808)	33,5	(467)	77,2	(1077)	73,7	(1028)	57,7	(805)
Soltero/a	49,5	(363)	42,6	(312)	73,3	(537)	71,1	(521)	55,5	(407)
Viudo/a	38,9	(74)	16,8	(32)	57,9	(110)	56,3	(107)	36,8	(70)
Separado/a	55,4	(31)	33,9	(19)	75,0	(42)	66,1	(37)	64,3	(36)
Divorciado/a	60,2	(59)	28,6	(28)	78,6	(77)	79,6	(78)	55,1	(54)
Educación										
Primaria o menos	34,0	(53)	19,9	(31)	57,7	(90)	39,1	(61)	30,1	(47)
Secundaria inicial	42,2	(189)	30,6	(137)	65,4	(293)	62,3	(279)	44,2	(198)
FP de grado medio	46,4	(287)	39,5	(244)	74,3	(459)	65,4	(404)	47,4	(293)
Secundaria superior	62,7	(203)	38,0	(123)	79,0	(256)	80,9	(262)	63,3	(205)
FP de grado superior	56,6	(254)	40,8	(183)	79,3	(356)	77,3	(347)	59,0	(265)
Universidad	73,2	(346)	29,4	(139)	81,6	(386)	87,5	(414)	76,5	(362)
Situación laboral										
Ocupados/as	61,0	(593)	39,6	(385)	78,8	(766)	77,6	(754)	64,3	(625)
Parados/as	48,1	(297)	35,6	(220)	74,9	(463)	70,2	(434)	51,6	(319)
Jubilados/as o pensionistas	52,1	(304)	29,8	(174)	68,3	(398)	64,7	(377)	48,7	(284)
Estudiantes	49,6	(59)	49,6	(59)	75,6	(90)	75,6	(90)	58,0	(69)
Trabajo doméstico no remunerado	44,6	(78)	12,0	(21)	70,3	(123)	63,4	(111)	41,1	(72)
Clase social										
Clase alta/media-alta	71,8	(326)	33,5	(152)	82,8	(376)	87,0	(395)	74,2	(337)
Nuevas clases medias	56,8	(330)	28,4	(165)	78,3	(455)	78,1	(454)	57,5	(334)
Viejas clases medias	49,2	(159)	34,7	(112)	68,7	(222)	63,5	(205)	52,6	(170)
Obreros/as cualificados/as	46,2	(366)	42,9	(340)	69,2	(549)	63,3	(502)	46,4	(368)
Obreros/as no cualificados/as	49,7	(142)	28,7	(82)	76,2	(218)	66,8	(191)	50,3	(144)

Fuente: CIS, Barómetro de marzo 2013, estudio 2.981.

Nota: La tabla incluye la respuesta “Mucho+bastante”. Además, la pregunta original contiene las categorías de respuesta “Poco”, “Nada”, “No sabe” y “No contesta”.

Tabla M22. Grado de interés por la información de diferentes ámbitos
¿En qué medida, mucho, bastante, poco o nada, le interesa a usted la información…?

	MUCHO+BASTANTE									
	Política		Deportiva		Económica		Cultural		Internacional	
	%	(n)	%	(n)	%	(n)	%	(n)	%	(n)
Total	53,9	(1.336)	34,7	(860)	74,5	(1.846)	71,6	(1.773)	55,5	(1.374)
Ideología										
Izquierda 1-2	70,8	(143)	30,2	(61)	79,2	(160)	78,7	(159)	66,3	(134)
3-4	63,2	(401)	36,9	(234)	78,2	(496)	76,2	(483)	60,1	(381)
5	48,4	(267)	37,3	(206)	74,5	(411)	71,2	(393)	55,3	(305)
6	56,9	(120)	37,4	(79)	80,6	(170)	70,6	(149)	59,2	(125)
7-8	63,9	(154)	34,9	(84)	79,3	(191)	74,3	(179)	58,5	(141)
Derecha 9-10	64,4	(29)	35,6	(16)	75,6	(34)	66,7	(30)	44,4	(20)
N.S.	30,1	(83)	29,3	(81)	60,1	(166)	57,2	(158)	38,0	(105)
N.C.	44,0	(139)	31,3	(99)	69,0	(218)	70,3	(222)	51,6	(163)
Recuerdo de voto										
PP	57,1	(346)	37,0	(224)	77,9	(472)	70,1	(425)	54,8	(332)
PSOE	60,6	(284)	35,6	(167)	75,7	(355)	71,4	(335)	54,4	(255)
IU/ICV	72,5	(116)	29,4	(47)	81,9	(131)	78,8	(126)	68,8	(110)
UPyD	73,1	(49)	34,3	(23)	83,6	(56)	80,6	(54)	68,7	(46)
CiU	37,5	(18)	33,3	(16)	66,7	(32)	87,5	(42)	68,8	(33)
Otros partidos	69,5	(116)	33,5	(56)	73,7	(123)	80,2	(134)	66,5	(111)
No tenía edad	35,4	(17)	45,8	(22)	60,4	(29)	66,7	(32)	39,6	(19)
En blanco	58,7	(37)	44,4	(28)	81,0	(51)	74,6	(47)	52,4	(33)
No votó	36,6	(164)	36,8	(165)	67,4	(302)	66,3	(297)	50,2	(225)
No recuerda	28,1	(16)	17,5	(10)	61,4	(35)	59,6	(34)	45,6	(26)
N.C.	50,3	(173)	29,7	(102)	75,6	(260)	71,8	(247)	53,5	(184)
Religión										
Creyente practicante	55,8	(168)	22,6	(68)	71,4	(215)	71,4	(215)	52,5	(158)
Creyente no practicante	50,2	(749)	36,7	(547)	74,9	(1117)	68,0	(1015)	52,3	(781)
Ateo/a, no creyente	61,8	(378)	37,3	(228)	75,3	(461)	80,1	(490)	64,4	(394)
N.C.	56,9	(41)	23,6	(17)	73,6	(53)	73,6	(53)	56,9	(41)
Hábitat										
Pueblo o ciudad pequeña	45,0	(239)	36,2	(192)	69,5	(369)	64,4	(342)	48,6	(258)
Ciudad mediana	54,4	(514)	35,9	(339)	75,0	(708)	70,1	(662)	53,5	(505)
Ciudad grande	58,0	(430)	34,9	(259)	76,4	(567)	75,7	(562)	59,0	(438)
Gran núcleo urbano	58,8	(153)	26,9	(70)	77,7	(202)	79,6	(207)	66,5	(173)

Fuente: CIS, Barómetro de marzo 2013, estudio 2.981.

Nota: La tabla incluye la respuesta “Mucho+bastante”. Además, la pregunta original contiene las categorías de respuesta “Poco”, “Nada”, “No sabe” y “No contesta”.

Tabla M23. Escala de confianza (0-10) de diferentes ámbitos de información transmitida por los medios de comunicación

Pensando en distintos tipos de información, y continuando con la escala de 0 a 10, en la que 0 significa que "no confía en absoluto" y 10 que "confía totalmente", me gustaría que me dijera en qué medida confía en las informaciones difundidas por los medios de comunicación sobre...?

	media	desviación típica	(n)
La economía	4,8	2,3	(2.378)
Los deportes	6,2	2,3	(1.987)
La política	4,0	2,4	(2.384)
La cultura	6,4	1,9	(2.286)
La información internacional	5,5	2,0	(2.246)

Fuente: CIS, Barómetro de marzo 2013, estudio 2.981.

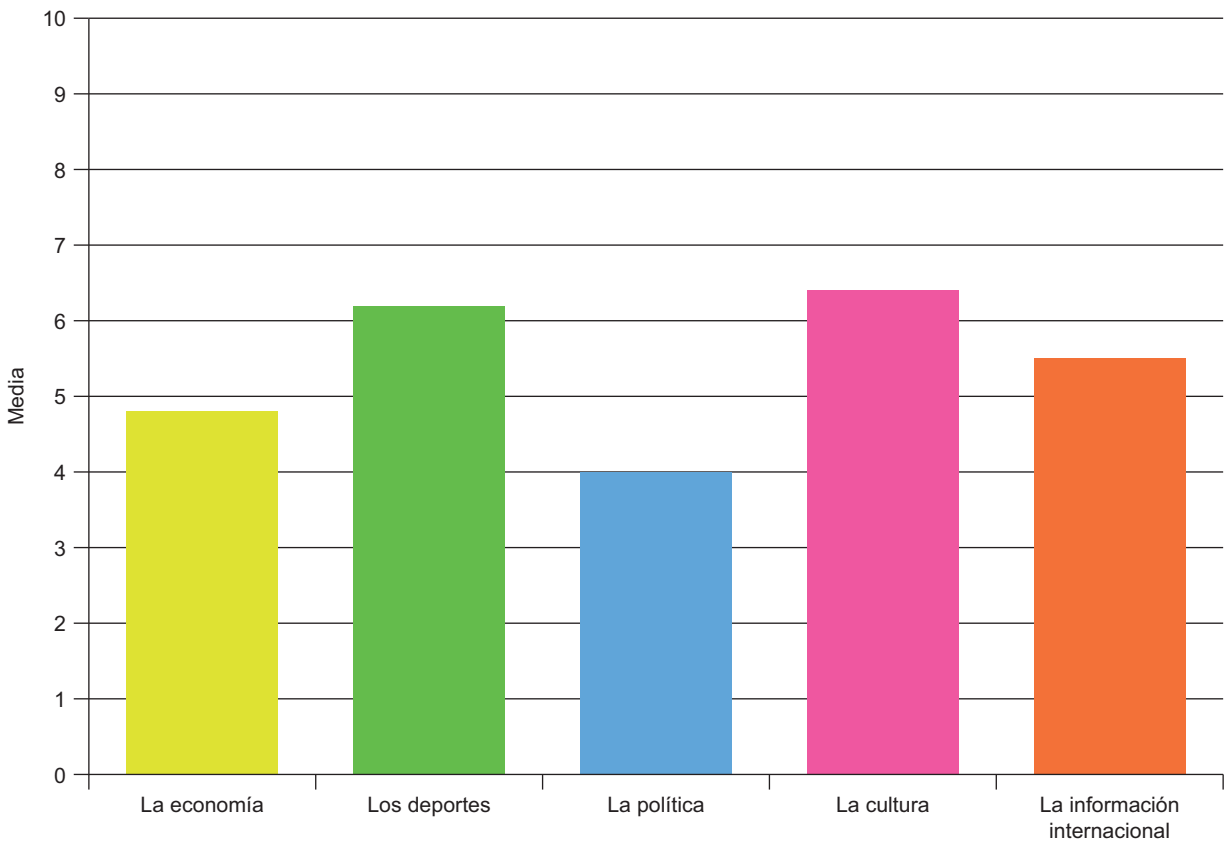

Escala de confianza (0-10) de diferentes ámbitos de información transmitida por los medios de comunicación

Tabla M24. Escala de confianza (0-10) de diferentes ámbitos de información transmitida por los medios de comunicación

Pensando en distintos tipos de información, y continuando con la escala de 0 a 10, en la que 0 significa que "no confía en absoluto" y 10 que "confía totalmente", me gustaría que me dijera en qué medida confía en las informaciones difundidas por los medios de comunicación sobre...?

	La economía			Los deportes			La política			La cultura			La información internacional		
	media	desv. típ.	(n)	media	desv. típ.	(n)	media	desv. típ.	(n)	media	desv. típ.	(n)	media	desv. típ.	(n)
Total	4,8	2,3	(2.378)	6,2	2,3	(1.987)	4,0	2,4	(2.384)	6,4	1,9	(2.286)	5,5	2,0	(2.246)
Sexo															
Hombre	4,7	2,2	(1.185)	6,2	2,2	(1.110)	4,0	2,4	(1.189)	6,4	2,0	(1.143)	5,5	2,1	(1.148)
Mujer	4,9	2,3	(1.193)	6,1	2,3	(877)	4,0	2,4	(1.195)	6,3	1,9	(1.143)	5,5	2,0	(1.098)
Edad															
Hasta 24 años	5,0	2,0	(214)	6,6	1,9	(196)	4,2	2,3	(214)	6,5	1,7	(210)	5,8	1,9	(208)
De 25 a 34	4,6	2,3	(461)	6,3	2,2	(415)	3,7	2,4	(464)	6,4	2,0	(450)	5,4	2,1	(449)
De 35 a 44	4,9	2,3	(494)	6,2	2,3	(432)	4,1	2,5	(494)	6,5	2,0	(485)	5,7	2,1	(478)
De 45 a 54	4,8	2,3	(435)	6,0	2,2	(344)	4,1	2,4	(434)	6,4	2,0	(422)	5,6	2,0	(412)
De 55 a 64	4,8	2,3	(327)	5,9	2,4	(263)	4,0	2,3	(327)	6,2	2,1	(305)	5,4	2,1	(297)
65 años o más	4,8	2,3	(446)	5,9	2,4	(336)	4,0	2,3	(450)	6,2	1,8	(413)	5,4	1,9	(401)
Estado civil															
Casado/a	4,9	2,2	(1.343)	6,2	2,3	(1.106)	4,1	2,4	(1.346)	6,4	1,9	(1.297)	5,6	2,0	(1.270)
Soltero/a	4,7	2,2	(717)	6,3	2,2	(652)	3,9	2,4	(718)	6,3	2,0	(694)	5,5	2,1	(690)
Viudo/a	4,6	2,5	(164)	5,8	2,3	(106)	3,8	2,4	(166)	6,0	1,9	(148)	5,2	2,2	(142)
Separado/a	4,5	2,3	(55)	6,0	2,3	(43)	3,9	2,6	(55)	6,4	2,3	(51)	5,0	2,5	(49)
Divorciado/a	4,8	2,2	(96)	5,8	2,2	(78)	4,0	2,2	(97)	6,3	1,9	(93)	5,4	2,1	(92)
Educación															
Primaria o menos	4,8	2,4	(540)	5,9	2,5	(417)	3,9	2,4	(542)	6,0	2,1	(487)	5,4	2,2	(472)
Secundaria inicial	4,8	2,3	(623)	6,3	2,2	(541)	3,9	2,5	(623)	6,4	1,9	(595)	5,6	2,1	(582)
FP de grado medio	4,7	2,3	(206)	6,3	2,4	(184)	4,0	2,4	(209)	6,6	2,0	(205)	5,6	2,1	(200)
Secundaria superior	4,9	2,1	(318)	6,2	2,2	(268)	4,2	2,3	(318)	6,5	1,9	(313)	5,6	2,0	(310)
FP de grado superior	4,8	2,1	(212)	6,3	2,2	(186)	4,0	2,3	(214)	6,3	1,8	(211)	5,6	1,9	(209)
Universidad	4,8	2,1	(471)	6,1	2,2	(384)	4,2	2,2	(470)	6,5	1,8	(467)	5,7	1,9	(465)

Fuente: CIS, Barómetro de marzo 2013, estudio 2.981.

Tabla M25. Escala de confianza (0-10) de diferentes ámbitos de información transmitida por los medios de comunicación

Pensando en distintos tipos de información, y continuando con la escala de 0 a 10, en la que 0 significa que "no confía en absoluto" y 10 que "confía totalmente", me gustaría que me dijera en qué medida confía en las informaciones difundidas por los medios de comunicación sobre...?

	La economía			Los deportes			La política			La cultura			La información internacional		
	media	desv. típ.	(n)	media	desv. típ.	(n)	media	desv. típ.	(n)	media	desv. típ.	(n)	media	desv. típ.	(n)
Total	4,8	2,3	(2.378)	6,2	2,3	(1.987)	4,0	2,4	(2.384)	6,4	1,9	(2.286)	5,5	2,0	(2.246)
Situación laboral															
Ocupados/as	4,8	2,2	(960)	6,2	2,3	(824)	4,0	2,4	(960)	6,4	2,0	(943)	5,6	2,0	(931)
Parados/as	4,8	2,3	(601)	6,4	2,1	(525)	3,9	2,4	(602)	6,4	1,9	(584)	5,6	2,1	(574)
Jubilados/as o pensionistas	4,8	2,3	(530)	5,8	2,5	(416)	4,0	2,4	(533)	6,2	2,0	(488)	5,3	2,0	(480)
Estudiantes	5,1	2,0	(118)	6,4	1,8	(108)	4,3	2,2	(118)	6,7	1,6	(115)	5,9	1,9	(114)
Trabajo doméstico no remunerado	5,0	2,2	(161)	6,0	2,4	(106)	4,1	2,2	(163)	6,2	1,7	(149)	5,4	1,8	(141)
Clase social															
Clase alta/media-alta	4,9	2,1	(453)	6,2	2,2	(369)	4,2	2,2	(452)	6,4	1,8	(444)	5,7	1,9	(442)
Nuevas clases medias	4,7	2,2	(562)	6,0	2,2	(456)	3,9	2,3	(563)	6,3	1,9	(555)	5,5	2,0	(540)
Viejas clases medias	4,7	2,2	(304)	5,9	2,5	(249)	3,9	2,4	(303)	6,4	2,1	(283)	5,4	2,1	(276)
Obreros/as cualificados/as	4,8	2,3	(751)	6,3	2,2	(665)	4,1	2,4	(757)	6,3	2,0	(718)	5,5	2,1	(710)
Obreros/as no cualificados/as	4,8	2,4	(272)	6,0	2,3	(219)	3,8	2,6	(272)	6,3	2,1	(252)	5,6	2,2	(243)
Ideología															
Izquierda 1-2	4,4	2,5	(200)	5,6	2,9	(163)	3,6	2,7	(200)	6,0	2,3	(196)	5,0	2,4	(193)
3-4	4,9	2,2	(616)	6,2	2,0	(534)	4,2	2,2	(616)	6,6	1,7	(593)	5,7	1,8	(593)
5	5,0	2,1	(539)	6,2	2,1	(476)	4,1	2,3	(543)	6,4	1,8	(529)	5,7	1,9	(519)
6	5,2	2,1	(207)	6,0	2,4	(178)	4,4	2,3	(207)	6,4	2,0	(200)	5,8	1,9	(197)
7-8	5,2	2,1	(230)	6,5	2,2	(180)	4,6	2,2	(231)	6,7	1,8	(222)	5,9	1,9	(215)
Derecha 9-10	5,0	2,2	(44)	5,8	2,2	(34)	4,1	2,6	(44)	5,7	2,1	(42)	4,9	2,3	(40)
N.S.	4,4	2,4	(241)	6,4	2,2	(188)	3,4	2,3	(241)	6,2	2,1	(218)	5,1	2,1	(205)
N.C.	4,3	2,4	(301)	5,9	2,6	(234)	3,4	2,5	(302)	5,9	2,2	(286)	5,2	2,3	(284)

Fuente: CIS, Barómetro de marzo 2013, estudio 2.981.

Tabla M26. Escala de confianza (0-10) de diferentes ámbitos de información transmitida por los medios de comunicación

Pensando en distintos tipos de información, y continuando con la escala de 0 a 10, en la que 0 significa que "no confía en absoluto" y 10 que "confía totalmente", me gustaría que me dijera en qué medida confía en las informaciones difundidas por los medios de comunicación sobre...?

	La economía			Los deportes			La política			La cultura			La información internacional		
	media	desv. típ.	(n)	media	desv. típ.	(n)	media	desv. típ.	(n)	media	desv. típ.	(n)	media	desv. típ.	(n)
Total	4,8	2,3	(2.378)	6,2	2,3	(1.987)	4,0	2,4	(2.384)	6,4	1,9	(2.286)	5,5	2,0	(2.246)
Recuerdo de voto															
PP	5,2	2,1	(583)	6,3	2,2	(467)	4,3	2,2	(584)	6,5	2,0	(556)	5,7	2,0	(543)
PSOE	5,1	2,3	(444)	6,3	2,0	(388)	4,3	2,4	(449)	6,6	1,8	(424)	5,8	1,9	(420)
IU/ICV	4,6	2,3	(157)	5,7	2,5	(135)	3,9	2,5	(158)	6,4	1,9	(154)	5,3	2,1	(151)
UPyD	5,1	2,0	(67)	6,3	2,0	(59)	4,3	2,1	(67)	6,4	1,9	(66)	5,7	1,9	(66)
CiU	5,0	1,8	(47)	6,1	2,1	(43)	4,5	2,2	(47)	6,7	1,3	(47)	5,7	1,7	(47)
Otros partidos	4,5	2,3	(166)	6,0	2,6	(145)	3,8	2,2	(166)	6,3	2,1	(164)	5,4	2,2	(162)
No tenía edad	5,0	1,8	(44)	6,6	1,6	(42)	4,3	2,2	(44)	6,6	1,4	(44)	5,8	2,0	(43)
En blanco	4,8	2,2	(63)	6,0	2,1	(55)	3,9	2,5	(62)	6,3	1,7	(59)	5,3	1,9	(58)
No votó	4,3	2,4	(431)	6,0	2,5	(361)	3,4	2,5	(432)	6,1	2,2	(411)	5,2	2,3	(408)
No recuerda	4,2	2,5	(49)	6,0	2,6	(38)	3,6	2,4	(49)	6,1	2,1	(48)	5,1	2,4	(46)
N.C.	4,6	2,1	(327)	6,0	2,1	(254)	3,8	2,3	(326)	6,1	1,7	(313)	5,4	1,8	(302)
Religión															
Creyente practicante	5,1	2,3	(277)	6,1	2,4	(199)	4,4	2,4	(277)	6,5	1,9	(257)	5,7	2,0	(247)
Creyente no practicante	4,9	2,2	(1.431)	6,3	2,2	(1.220)	4,1	2,3	(1.434)	6,4	1,9	(1.372)	5,6	2,0	(1.345)
Ateo/a, no creyente	4,4	2,3	(602)	6,0	2,4	(523)	3,7	2,4	(607)	6,4	2,1	(594)	5,3	2,1	(593)
N.C.	4,1	2,3	(68)	6,1	2,3	(45)	3,3	2,3	(66)	6,0	2,3	(63)	5,3	2,0	(61)
Hábitat															
Pueblo o ciudad pequeña	4,8	2,3	(500)	6,2	2,4	(419)	3,9	2,4	(503)	6,3	2,0	(472)	5,7	2,0	(459)
Ciudad mediana	4,9	2,2	(914)	6,2	2,2	(777)	4,1	2,4	(912)	6,4	2,0	(884)	5,5	2,1	(860)
Ciudad grande	4,8	2,3	(714)	6,1	2,3	(608)	4,1	2,4	(717)	6,4	1,9	(686)	5,5	2,0	(681)
Gran núcleo urbano	4,3	2,1	(250)	6,0	2,2	(183)	3,8	2,2	(252)	6,3	1,7	(244)	5,4	1,9	(246)

Fuente: CIS, Barómetro de marzo 2013, estudio 2.981.

Tabla M27. Escala de confianza (0-10) en diferentes fuentes de información
Utilizando esa misma escala de 0 a 10, en la que 0 significa que "no confía en absoluto" y 10 que "confía totalmente", dígame por favor, en qué medida confía en los siguientes medios.

	media	desviación típica	(n)
La televisión	5,3	2,2	(2.442)
La radio	5,8	2,0	(2.052)
La prensa escrita	5,6	2,0	(2.105)
La prensa únicamente digital	5,5	2,1	(1.354)
Los Blogs	4,6	2,3	(1.096)
Las redes sociales	4,6	2,5	(1.191)

Fuente: CIS, Barómetro de marzo 2013, estudio 2.981.

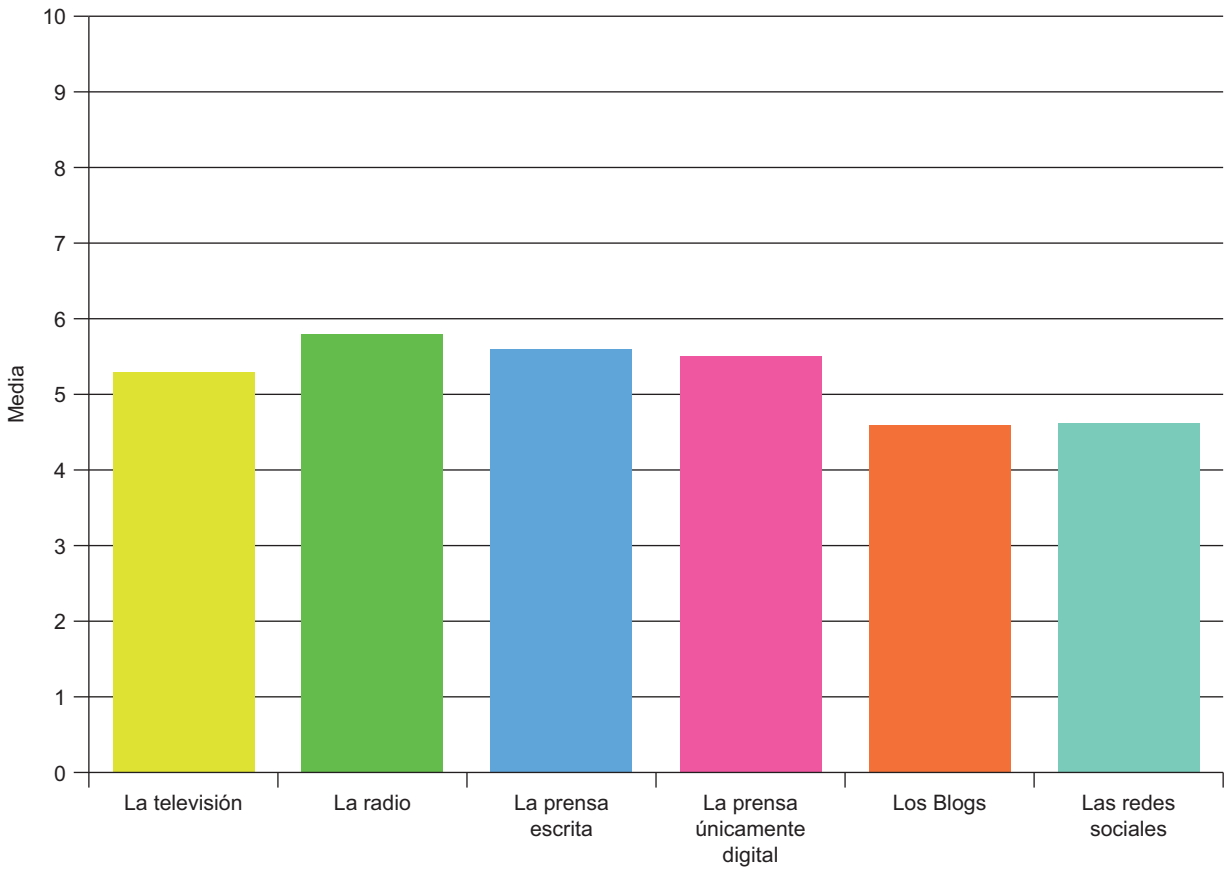

Escala de confianza (0-10) en diferentes fuentes de información

Tabla M28. Escala de confianza (0-10) en diferentes fuentes de información

Utilizando esa misma escala de 0 a 10, en la que 0 significa que "no confía en absoluto" y 10 que "confía totalmente", dígame por favor, en qué medida confía en los siguientes medios.

	La televisión			La radio			La prensa escrita			La prensa digital			Los Blogs			Las redes sociales		
	media	desv. típ.	(n)	media	desv. típ.	(n)	media	desv. típ.	(n)	media	desv. típ.	(n)	media	desv. típ.	(n)	media	desv. típ.	(n)
Total	5,3	2,2	(2.442)	5,8	2,0	(2.052)	5,6	2,0	(2.105)	5,5	2,1	(1.354)	4,7	2,3	(1.096)	4,6	2,5	(1.191)
Sexo																		
Hombre	5,2	2,2	(1.199)	5,8	2,1	(1.041)	5,5	2,0	(1.101)	5,5	2,0	(724)	4,6	2,4	(586)	4,6	2,6	(622)
Mujer	5,4	2,2	(1.243)	5,9	2,0	(1.011)	5,6	2,1	(1.004)	5,6	2,1	(630)	4,7	2,3	(510)	4,5	2,4	(569)
Edad																		
Hasta 24 años	5,4	2,1	(218)	5,9	1,9	(177)	6,0	1,9	(199)	5,9	1,7	(183)	5,1	2,1	(174)	5,2	2,2	(191)
De 25 a 34	5,1	2,3	(466)	5,6	2,0	(401)	5,5	2,0	(435)	5,5	2,0	(363)	4,6	2,3	(320)	4,4	2,5	(351)
De 35 a 44	5,2	2,2	(496)	5,8	2,1	(450)	5,7	2,0	(468)	5,6	2,1	(363)	4,7	2,4	(286)	4,5	2,6	(314)
De 45 a 54	5,3	2,1	(443)	6,0	2,0	(377)	5,6	2,0	(388)	5,6	2,1	(248)	4,5	2,3	(190)	4,5	2,6	(202)
De 55 a 64	5,3	2,3	(328)	5,8	2,2	(272)	5,4	2,1	(277)	5,3	2,2	(122)	4,3	2,5	(91)	4,2	2,6	(90)
65 años o más	5,6	2,1	(490)	6,0	2,0	(374)	5,5	2,0	(337)	4,6	2,2	(75)	4,5	2,5	(35)	4,4	2,4	(43)
Estado civil																		
Casado/a	5,4	2,1	(1.376)	6,0	2,0	(1.167)	5,7	2,0	(1.188)	5,6	2,1	(694)	4,5	2,4	(513)	4,5	2,6	(562)
Soltero/a	5,1	2,3	(724)	5,6	2,0	(620)	5,5	2,1	(668)	5,6	2,0	(553)	4,8	2,2	(506)	4,7	2,4	(548)
Viudo/a	5,6	2,3	(186)	6,0	2,3	(133)	5,5	2,3	(110)	5,4	3,0	(21)	6,0	3,2	(13)	5,3	3,4	(13)
Separado/a	5,3	2,4	(56)	5,7	2,2	(48)	5,4	1,8	(50)	4,9	2,0	(31)	4,3	2,5	(24)	4,1	2,8	(26)
Divorciado/a	5,3	2,3	(96)	5,7	2,3	(80)	5,1	2,2	(85)	5,0	2,2	(54)	3,6	2,3	(39)	3,8	2,4	(41)
Educación																		
Primaria o menos	5,7	2,2	(589)	6,0	2,2	(448)	5,3	2,2	(392)	4,6	2,8	(97)	4,2	2,8	(58)	4,3	2,8	(65)
Secundaria inicial	5,5	2,1	(634)	5,9	2,0	(528)	5,7	2,0	(554)	5,4	2,1	(322)	4,8	2,4	(249)	4,8	2,6	(290)
FP de grado medio	5,4	2,2	(209)	6,0	2,1	(182)	5,6	2,1	(191)	5,8	2,0	(141)	5,0	2,4	(120)	4,7	2,6	(133)
Secundaria superior	5,2	2,2	(323)	5,8	2,1	(270)	5,8	2,0	(308)	5,8	1,9	(241)	4,5	2,3	(210)	4,5	2,4	(219)
FP de grado superior	5,2	2,0	(218)	5,8	1,9	(196)	5,7	1,9	(203)	5,5	2,0	(160)	4,6	2,3	(136)	4,7	2,5	(145)
Universidad	4,7	2,1	(460)	5,7	2,0	(421)	5,6	1,9	(451)	5,6	1,9	(389)	4,6	2,2	(319)	4,3	2,4	(335)

Fuente: CIS, Barómetro de abril 2013, estudio 2.981.

Tabla M29. Escala de confianza (0-10) en diferentes fuentes de información

Utilizando esa misma escala de 0 a 10, en la que 0 significa que "no confía en absoluto" y 10 que "confía totalmente", dígame por favor, en qué medida confía en los siguientes medios.

	La televisión			La radio			La prensa escrita			La prensa digital			Los Blogs			Las redes sociales		
	media	desv. típ.	(n)	media	desv. típ.	(n)	media	desv. típ.	(n)	media	desv. típ.	(n)	media	desv. típ.	(n)	media	desv. típ.	(n)
Total	5,3	2,2	(2.442)	5,8	2,0	(2.052)	5,6	2,0	(2.105)	5,5	2,1	(1.354)	4,7	2,3	(1.096)	4,6	2,5	(1.191)
Situación laboral																		
Ocupados/as	5,0	2,1	(960)	5,8	2,0	(875)	5,6	2,0	(924)	5,6	2,0	(692)	4,5	2,3	(578)	4,5	2,4	(615)
Parados/as	5,5	2,3	(612)	5,8	2,1	(504)	5,7	2,1	(539)	5,5	2,1	(390)	5,0	2,3	(313)	4,7	2,6	(355)
Jubilados/as o pensionistas	5,5	2,2	(571)	5,9	2,1	(444)	5,4	2,1	(406)	5,0	2,4	(123)	4,4	2,8	(73)	4,4	2,9	(82)
Estudiantes	5,2	2,2	(118)	5,9	1,9	(93)	5,9	1,8	(109)	6,0	1,6	(107)	5,1	2,3	(102)	4,9	2,4	(110)
Trabajo doméstico no remunerado	5,9	1,9	(171)	6,2	1,9	(127)	5,7	2,0	(118)	5,3	2,6	(36)	4,4	2,2	(25)	4,4	2,6	(24)
Clase social																		
Clase alta/media-alta	4,9	2,1	(443)	5,8	2,0	(397)	5,6	2,0	(424)	5,7	2,0	(349)	4,6	2,2	(296)	4,5	2,3	(303)
Nuevas clases medias	5,2	2,1	(574)	5,8	1,9	(484)	5,6	1,9	(525)	5,6	1,9	(373)	4,6	2,3	(321)	4,6	2,5	(348)
Viejas clases medias	5,4	2,2	(319)	6,0	2,1	(265)	5,5	2,1	(256)	5,3	2,4	(126)	4,2	2,4	(97)	4,1	2,6	(108)
Obreros/as cualificados/as	5,5	2,2	(784)	5,9	2,0	(632)	5,6	2,0	(645)	5,5	2,1	(359)	5,0	2,4	(268)	4,8	2,6	(300)
Obreros/as no cualificados/as	5,6	2,3	(282)	6,0	2,2	(239)	5,7	2,2	(221)	5,2	2,3	(127)	4,5	2,5	(99)	4,5	2,4	(115)
Ideología																		
Izquierda 1-2	4,6	2,7	(199)	5,4	2,5	(178)	5,2	2,5	(180)	5,1	2,6	(135)	4,5	2,5	(115)	4,5	2,7	(121)
3-4	5,3	2,0	(625)	6,0	1,9	(526)	5,8	1,8	(545)	5,7	1,8	(375)	4,6	2,1	(302)	4,5	2,4	(320)
5	5,6	2,0	(551)	6,0	1,8	(471)	5,8	1,9	(487)	5,7	2,1	(310)	4,9	2,4	(263)	4,8	2,4	(287)
6	5,5	2,1	(211)	5,9	2,0	(193)	5,6	2,0	(190)	5,5	2,1	(137)	4,3	2,4	(99)	4,4	2,4	(105)
7-8	5,8	2,0	(236)	6,3	1,9	(197)	5,9	1,7	(208)	5,6	2,0	(121)	4,6	2,4	(92)	4,4	2,5	(104)
Derecha 9-10	5,4	2,3	(44)	5,9	2,3	(38)	5,3	2,5	(38)	5,1	2,3	(15)	3,4	2,6	(12)	2,9	2,7	(11)
N.S.	5,3	2,3	(266)	5,6	2,2	(200)	5,5	2,2	(188)	5,3	2,1	(108)	4,9	2,4	(90)	4,7	2,6	(101)
N.C.	4,9	2,3	(310)	5,4	2,3	(249)	5,0	2,3	(269)	5,3	2,2	(153)	4,6	2,5	(123)	4,4	2,7	(142)

Fuente: CIS, Barómetro de abril 2013, estudio 2.981.

Tabla M30. Escala de confianza (0-10) en diferentes fuentes de información

Utilizando esa misma escala de 0 a 10, en la que 0 significa que "no confía en absoluto" y 10 que "confía totalmente", dígame por favor, en qué medida confía en los siguientes medios.

	La televisión			La radio			La prensa escrita			La prensa digital			Los Blogs			Las redes sociales		
	media	desv. típ.	(n)	media	desv. típ.	(n)	media	desv. típ.	(n)	media	desv. típ.	(n)	media	desv. típ.	(n)	media	desv. típ.	(n)
Total	5,3	2,2	(2.442)	5,8	2,0	(2.052)	5,6	2,0	(2.105)	5,5	2,1	(1.354)	4,7	2,3	(1.096)	4,6	2,5	(1.191)
Recuerdo de voto																		
PP	5,7	2,0	(597)	6,1	1,9	(505)	5,8	1,9	(523)	5,6	2,0	(304)	4,5	2,4	(228)	4,3	2,5	(249)
PSOE	5,7	2,0	(465)	6,2	1,9	(389)	6,0	1,8	(377)	5,9	1,9	(221)	4,9	2,1	(170)	5,0	2,4	(190)
IU/ICV	4,8	2,3	(158)	5,7	2,1	(138)	5,6	2,2	(145)	5,5	2,3	(113)	4,4	2,5	(96)	4,3	2,7	(102)
UPyD	5,3	1,7	(67)	5,8	1,8	(62)	5,9	1,9	(64)	5,7	1,7	(55)	4,7	2,2	(43)	4,5	2,4	(45)
CiU	5,5	1,8	(48)	6,2	2,1	(41)	6,0	1,9	(44)	5,8	2,0	(22)	4,5	2,6	(19)	4,2	2,9	(20)
Otros partidos	4,5	2,3	(166)	5,5	2,3	(138)	5,4	2,2	(161)	5,3	2,2	(120)	4,5	2,3	(103)	4,4	2,6	(112)
No tenía edad	5,5	2,1	(47)	6,0	1,6	(36)	5,8	1,7	(43)	6,0	1,4	(41)	5,4	2,2	(38)	5,7	2,3	(42)
En blanco	5,0	2,2	(62)	5,7	1,9	(56)	5,3	2,0	(56)	5,2	2,3	(41)	4,8	2,4	(36)	4,2	2,7	(42)
No votó	5,0	2,4	(439)	5,4	2,3	(360)	5,2	2,3	(378)	5,3	2,3	(258)	4,6	2,5	(227)	4,6	2,6	(240)
No recuerda	5,1	2,5	(54)	5,3	2,2	(37)	5,2	2,7	(38)	5,4	2,1	(24)	4,6	2,3	(19)	4,1	2,7	(21)
N.C.	5,2	2,1	(339)	5,7	1,9	(290)	5,3	1,9	(276)	5,3	1,9	(155)	4,8	2,1	(117)	4,6	2,3	(128)
Religión																		
Creyente practicante	5,7	2,2	(296)	6,1	2,1	(234)	5,7	2,0	(215)	5,4	2,1	(80)	4,4	2,4	(58)	4,5	2,6	(65)
Creyente no practicante	5,6	2,1	(1.474)	6,0	1,9	(1.236)	5,6	2,0	(1.263)	5,6	2,0	(759)	4,7	2,3	(593)	4,6	2,4	(651)
Ateo/a, no creyente	4,6	2,3	(603)	5,5	2,2	(524)	5,5	2,2	(565)	5,5	2,1	(479)	4,6	2,4	(418)	4,4	2,6	(443)
N.C.	4,6	2,2	(69)	5,7	2,1	(58)	5,5	2,1	(62)	5,6	2,2	(36)	5,6	2,2	(27)	4,9	2,8	(32)
Hábitat																		
Pueblo o ciudad pequeña	5,6	2,1	(520)	6,0	2,0	(438)	5,6	1,9	(424)	5,6	2,1	(229)	4,9	2,3	(193)	4,9	2,4	(208)
Ciudad mediana	5,3	2,1	(935)	5,8	2,1	(796)	5,6	2,0	(804)	5,6	2,1	(540)	4,7	2,3	(412)	4,5	2,5	(463)
Ciudad grande	5,4	2,2	(732)	5,9	2,1	(612)	5,7	2,1	(648)	5,5	2,1	(436)	4,5	2,4	(363)	4,5	2,5	(383)
Gran núcleo urbano	4,7	2,2	(255)	5,6	2,1	(206)	5,4	2,1	(229)	5,5	1,9	(149)	4,6	2,1	(128)	4,5	2,6	(137)

Fuente: CIS, Barómetro de abril 2013, estudio 2.981.

Tabla M31. Escala de satisfacción (0-10) con diferentes aspectos de la información transmitida por los medios de comunicación

Ahora le voy a preguntar sobre su grado de satisfacción con diferentes aspectos de la información que le proporcionan los medios de comunicación en su conjunto. Por favor, use una escala de 0 a 10, en la que 0 significa que está "completamente insatisfecho/a" y 10 que está "completamente satisfecho/a".

	media	desviación típica	(n)
La diversidad de temas tratados	5,9	2,1	(2.324)
La claridad en la exposición de la información	5,8	1,9	(2.363)
La rapidez en la difusión de la información	7,1	1,9	(2.371)
La utilidad de la información para usted	5,7	2,1	(2.340)
La fiabilidad de la información	5,1	2,0	(2.330)
La objetividad de la información	4,8	2,1	(2.255)
La profundidad con la que se tratan los temas	5,5	2,0	(2.267)
El entretenimiento que proporcionan	6,0	2,2	(2.355)

Fuente: CIS, Barómetro de marzo 2013, estudio 2.981.

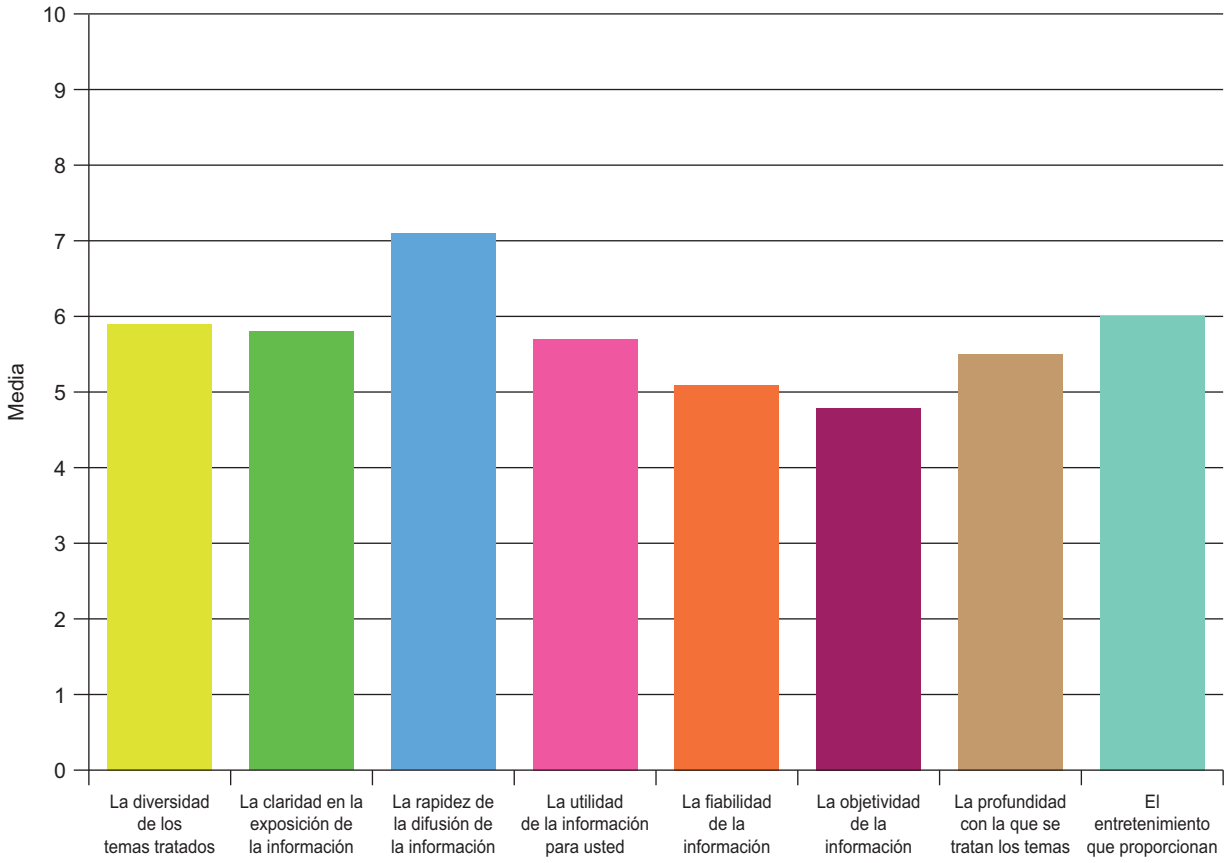

Escala de satisfacción (0-10) con diferentes aspectos de la información transmitida por los medios de comunicación

Tabla M32. Escala de satisfacción (0-10) con diferentes aspectos de la información transmitida por los medios de comunicación

Ahora le voy a preguntar sobre su grado de satisfacción con diferentes aspectos de la información que le proporcionan los medios de comunicación en su conjunto. Por favor, use una escala de 0 a 10, en la que 0 significa que está "completamente insatisfecho/a" y 10 que está "completamente satisfecho/a".

	La diversidad de los temas tratados			La claridad en la exposición de la información			La rapidez en la difusión de la información		
	media	desv. típ.	(n)	media	desv. típ.	(n)	media	desv. típ.	(n)
Total	5,9	2,1	(2.324)	5,8	1,9	(2.363)	7,1	1,9	(2.371)
Sexo									
Hombre	5,9	2,0	(1.157)	5,8	1,9	(1.180)	7,1	1,9	(1.178)
Mujer	6,0	2,1	(1.167)	5,8	1,9	(1.183)	7,1	1,9	(1.193)
Edad									
Hasta 24 años	6,1	1,9	(212)	6,1	1,8	(213)	7,2	1,8	(215)
De 25 a 34	5,6	2,1	(456)	5,6	1,9	(459)	7,1	1,9	(460)
De 35 a 44	5,8	2,2	(493)	5,7	2,0	(495)	7,1	1,9	(496)
De 45 a 54	5,9	2,0	(422)	5,8	1,9	(426)	7,0	1,8	(430)
De 55 a 64	5,9	2,0	(305)	5,6	2,0	(316)	6,9	1,8	(317)
65 años o más	6,3	2,1	(435)	5,8	1,9	(453)	7,1	1,9	(452)
Estado civil									
Casado/a	6,0	2,0	(1.305)	5,8	1,8	(1.332)	7,1	1,8	(1.332)
Soltero/a	5,8	2,2	(705)	5,7	2,0	(710)	7,0	1,9	(714)
Viudo/a	6,3	2,1	(162)	5,8	2,1	(167)	7,2	2,0	(169)
Separado/a	5,3	2,5	(53)	5,5	2,4	(54)	7,1	2,0	(56)
Divorciado/a	5,8	1,8	(95)	5,4	1,7	(96)	7,0	2,1	(96)
Educación									
Primaria o menos	6,2	2,0	(512)	5,8	2,0	(538)	7,0	1,9	(537)
Secundaria inicial	6,1	2,0	(600)	6,0	1,8	(615)	7,2	1,8	(614)
FP de grado medio	6,0	2,1	(204)	5,7	2,1	(205)	7,1	2,0	(206)
Secundaria superior	5,8	2,2	(317)	5,6	2,1	(317)	6,9	1,9	(320)¡
FP de grado superior	5,8	1,9	(214)	5,6	1,7	(214)	7,1	1,8	(215)
Universidad	5,4	2,1	(468)	5,6	1,8	(466)	7,0	1,8	(470)
Situación laboral									
Ocupados/as	5,7	2,1	(946)	5,7	1,9	(952)	7,1	1,9	(957)
Parados/as	5,9	2,0	(586)	5,8	1,9	(598)	7,0	1,9	(596)
Jubilados/as o pensionistas	6,2	2,1	(512)	5,7	1,9	(531)	7,1	1,9	(529)
Estudiantes	5,9	1,9	(114)	5,9	1,9	(113)	7,1	1,9	(116)
Trabajo doméstico no remunerado	6,2	1,9	(157)	6,0	1,7	(160)	7,1	1,8	(164)
Clase social									
Clase alta/media-alta	5,5	2,1	(446)	5,6	1,9	(444)	7,0	1,9	(447)
Nuevas clases medias	5,9	2,1	(557)	5,7	1,8	(565)	7,0	1,9	(565)
Viejas clases medias	6,0	2,0	(296)	5,7	2,1	(303)	7,0	2,0	(303)
Obreros/as cualificados/as	6,1	1,9	(735)	5,9	1,8	(754)	7,1	1,8	(752)
Obreros/as no cualificados/as	6,1	2,1	(254)	5,9	1,9	(261)	7,0	2,0	(267)

Fuente: CIS, Barómetro de abril 2013, estudio 2.981.

Tabla M33. Escala de satisfacción (0-10) con diferentes aspectos de la información transmitida por los medios de comunicación

Ahora le voy a preguntar sobre su grado de satisfacción con diferentes aspectos de la información que le proporcionan los medios de comunicación en su conjunto. Por favor, use una escala de 0 a 10, en la que 0 significa que está "completamente insatisfecho/a" y 10 que está "completamente satisfecho/a".

	La utilidad de la información para usted			La fiabilidad de la información			La objetividad de la información		
	media	desv. típ.	(n)	media	desv. típ.	(n)	media	desv. típ.	(n)
Total	5,7	2,1	(2.340)	5,1	2,0	(2.330)	4,8	2,1	(2.255)
Sexo									
Hombre	5,7	2,1	(1.167)	5,1	2,0	(1.162)	4,8	2,1	(1.137)
Mujer	5,7	2,2	(1.173)	5,2	2,1	(1.168)	4,9	2,1	(1.118)
Edad									
Hasta 24 años	5,8	2,0	(212)	5,3	1,9	(213)	5,2	2,0	(210)
De 25 a 34	5,6	2,2	(457)	5,0	2,1	(458)	4,6	2,1	(453)
De 35 a 44	5,7	2,2	(490)	5,1	2,0	(490)	4,7	2,2	(479)
De 45 a 54	5,8	2,1	(424)	5,2	2,0	(423)	4,9	2,1	(418)
De 55 a 64	5,6	2,3	(311)	5,1	2,1	(308)	4,8	2,1	(297)
65 años o más	5,8	2,0	(445)	5,2	1,9	(438)	4,9	2,0	(397)
Estado civil									
Casado/a	5,8	2,1	(1.315)	5,2	2,0	(1.312)	4,9	2,0	(1.269)
Soltero/a	5,6	2,2	(707)	5,0	2,0	(709)	4,6	2,1	(695)
Viudo/a	5,6	2,3	(162)	5,1	2,1	(157)	5,0	2,2	(139)
Separado/a	5,5	2,4	(56)	5,2	2,4	(53)	4,9	2,3	(53)
Divorciado/a	5,6	2,3	(96)	4,9	2,0	(95)	4,8	1,9	(95)
Educación									
Primaria o menos	5,6	2,2	(527)	5,3	2,0	(521)	5,1	2,1	(464)
Secundaria inicial	5,9	2,1	(613)	5,3	2,0	(605)	5,0	2,1	(595)
FP de grado medio	5,8	2,3	(202)	5,2	2,1	(200)	4,8	2,1	(198)
Secundaria superior	5,6	2,2	(316)	5,1	2,1	(315)	4,7	2,1	(315)
FP de grado superior	5,8	2,0	(213)	4,9	1,9	(216)	4,7	1,9	(212)
Universidad	5,6	2,1	(461)	4,9	2,0	(464)	4,4	2,1	(462)
Situación laboral									
Ocupados/as	5,7	2,1	(945)	5,0	2,0	(942)	4,6	2,1	(936)
Parados/as	5,7	2,2	(588)	5,2	2,1	(587)	5,0	2,1	(573)
Jubilados/as o pensionistas	5,7	2,1	(526)	5,2	2,0	(514)	4,9	2,1	(472)
Estudiantes	5,7	2,0	(114)	5,3	1,9	(115)	5,0	1,9	(116)
Trabajo doméstico no remunerado	5,9	2,0	(158)	5,3	1,9	(163)	4,8	2,0	(149)
Clase social									
Clase alta/media-alta	5,6	2,1	(439)	4,9	2,0	(445)	4,4	2,1	(443)
Nuevas clases medias	5,8	2,0	(557)	5,1	1,9	(552)	4,8	2,0	(548)
Viejas clases medias	5,5	2,2	(295)	5,1	2,0	(294)	4,8	2,1	(281)
Obreros/as cualificados/as	5,7	2,2	(748)	5,2	2,0	(740)	5,0	2,1	(701)
Obreros/as no cualificados/as	5,7	2,4	(264)	5,2	2,1	(263)	4,9	2,2	(247)

Fuente: CIS, Barómetro de abril 2013, estudio 2.981.

Tabla M34. Escala de satisfacción (0-10) con diferentes aspectos de la información transmitida por los medios de comunicación

Ahora le voy a preguntar sobre su grado de satisfacción con diferentes aspectos de la información que le proporcionan los medios de comunicación en su conjunto. Por favor, use una escala de 0 a 10, en la que 0 significa que está "completamente insatisfecho/a" y 10 que está "completamente satisfecho/a".

	La profundidad con la que se tratan los temas			El entretenimiento que proporcionan		
	media	desv. típ.	(n)	media	desv. típ.	(n)
Total	5,5	2,0	(2.267)	6,0	2,2	(2.355)
Sexo						
Hombre	5,4	2,0	(1.142)	5,9	2,2	(1.169)
Mujer	5,5	2,0	(1.125)	6,0	2,2	(1.186)
Edad						
Hasta 24 años	5,6	1,9	(210)	5,8	2,2	(212)
De 25 a 34	5,4	2,0	(450)	5,8	2,1	(457)
De 35 a 44	5,4	2,0	(481)	5,7	2,3	(495)
De 45 a 54	5,6	2,0	(422)	5,9	2,3	(427)
De 55 a 64	5,3	2,1	(296)	6,0	2,2	(310)
65 años o más	5,5	2,0	(407)	6,5	2,1	(453)
Estado civil						
Casado/a	5,5	2,0	(1.273)	6,1	2,1	(1.324)
Soltero/a	5,4	2,0	(699)	5,7	2,3	(714)
Viudo/a	5,7	2,3	(146)	6,5	2,3	(161)
Separado/a	5,5	2,0	(53)	6,0	2,4	(56)
Divorciado/a	5,2	2,1	(93)	6,0	2,2	(96)
Educación						
Primaria o menos	5,6	2,0	(481)	6,4	2,1	(538)
Secundaria inicial	5,7	2,0	(593)	6,2	2,2	(616)
FP de grado medio	5,4	2,1	(202)	5,6	2,4	(206)
Secundaria superior	5,2	2,1	(311)	5,6	2,2	(310)
FP de grado superior	5,5	1,7	(215)	5,7	2,2	(214)
Universidad	5,1	2,1	(457)	5,7	2,1	(462)
Situación laboral						
Ocupados/as	5,3	2,0	(936)	5,7	2,2	(948)
Parados/as	5,6	2,0	(580)	6,0	2,2	(591)
Jubilados/as o pensionistas	5,5	2,1	(482)	6,3	2,2	(528)
Estudiantes	5,6	1,9	(113)	5,7	2,1	(114)
Trabajo doméstico no remunerado	5,6	2,0	(148)	6,3	2,0	(165)
Clase social						
Clase alta/media-alta	5,1	2,1	(435)	5,7	2,2	(440)
Nuevas clases medias	5,4	1,9	(553)	5,9	2,1	(558)
Viejas clases medias	5,5	2,0	(286)	6,1	2,2	(306)
Obreros/as cualificados/as	5,6	2,0	(710)	6,1	2,2	(748)
Obreros/as no cualificados/as	5,7	2,0	(250)	6,0	2,4	(267)

Fuente: CIS, Barómetro de abril 2013, estudio 2.981.

Tabla M35. Escala de satisfacción (0-10) con diferentes aspectos de la información transmitida por los medios de comunicación

Ahora le voy a preguntar sobre su grado de satisfacción con diferentes aspectos de la información que le proporcionan los medios de comunicación en su conjunto. Por favor, use una escala de 0 a 10, en la que 0 significa que está "completamente insatisfecho/a" y 10 que está "completamente satisfecho/a".

	La diversidad de los temas tratados			La claridad en la exposición de la información			La rapidez en la difusión de la información		
	media	desv. típ.	(n)	media	desv. típ.	(n)	media	desv. típ.	(n)
Total	5,9	2,1	(2.324)	5,8	1,9	(2.363)	7,1	1,9	(2.371)
Ideología									
Izquierda 1-2	5,3	2,4	(198)	5,2	2,2	(199)	6,8	2,2	(197)
3-4	5,9	2,0	(609)	5,8	1,7	(615)	7,1	1,7	(619)
5	6,2	1,8	(522)	5,9	1,8	(535)	7,1	1,8	(538)
6	6,1	2,0	(205)	5,9	1,8	(206)	7,1	1,9	(206)
7-8	6,2	2,1	(227)	6,1	1,8	(231)	7,5	1,7	(231)
Derecha 9-10	5,8	2,3	(45)	6,0	2,0	(45)	7,4	2,0	(45)
N.S.	6,1	2,0	(233)	5,8	1,9	(240)	7,0	1,9	(240)
N.C.	5,5	2,3	(285)	5,3	2,1	(292)	6,7	2,0	(295)
Recuerdo de voto									
PP	6,2	2,0	(572)	6,0	1,8	(583)	7,3	1,8	(586)
PSOE	6,2	2,0	(441)	6,0	1,8	(449)	7,2	1,8	(453)
IU/ICV	5,2	2,2	(156)	5,3	2,1	(156)	6,8	1,9	(157)
UPyD	5,7	2,1	(67)	5,7	2,0	(67)	7,0	1,8	(67)
CiU	6,5	1,4	(48)	6,3	1,7	(48)	7,3	1,5	(48)
Otros partidos	5,7	2,3	(163)	5,6	1,9	(164)	7,0	2,1	(164)
No tenía edad	6,3	1,8	(45)	6,2	1,7	(46)	7,2	1,8	(47)
En blanco	6,0	1,6	(61)	5,5	1,7	(61)	6,9	1,7	(61)
No votó	5,7	2,2	(420)	5,6	2,1	(426)	7,1	2,1	(425)
No recuerda	5,6	2,1	(41)	5,5	2,0	(44)	6,4	2,2	(44)
N.C.	5,6	2,1	(310)	5,5	1,8	(319)	6,7	1,8	(319)
Religión									
Creyente practicante	6,4	2,1	(268)	6,1	1,9	(275)	7,4	1,8	(273)
Creyente no practicante	6,1	1,9	(1.397)	5,9	1,8	(1.428)	7,1	1,8	(1.434)
Ateo/a, no creyente	5,4	2,3	(592)	5,3	2,1	(594)	6,9	2,0	(599)
N.C.	5,0	2,3	(67)	5,1	2,0	(66)	6,6	1,7	(65)
Hábitat									
Pueblo o ciudad pequeña	6,0	2,0	(479)	5,8	1,9	(495)	7,2	1,8	(493)
Ciudad mediana	5,9	2,1	(885)	5,8	1,9	(904)	7,0	1,9	(906)
Ciudad grande	6,1	1,9	(706)	5,8	1,8	(710)	7,2	1,8	(718)
Gran núcleo urbano	5,4	2,2	(254)	5,3	2,0	(254)	6,6	2,0	(254)

Fuente: CIS, Barómetro de abril 2013, estudio 2.981.

Tabla M36. Escala de satisfacción (0-10) con diferentes aspectos de la información transmitida por los medios de comunicación

Ahora le voy a preguntar sobre su grado de satisfacción con diferentes aspectos de la información que le proporcionan los medios de comunicación en su conjunto. Por favor, use una escala de 0 a 10, en la que 0 significa que está "completamente insatisfecho/a" y 10 que está "completamente satisfecho/a".

	La utilidad de la información para usted			La fiabilidad de la información			La objetividad de la información		
	media	desv. típ.	(n)	media	desv. típ.	(n)	media	desv. típ.	(n)
Total	5,7	2,1	(2.340)	5,1	2,0	(2.330)	4,8	2,1	(2.255)
Ideología									
Izquierda 1-2	5,4	2,4	(197)	4,7	2,4	(199)	4,3	2,5	(197)
3-4	5,8	2,0	(609)	5,2	1,9	(607)	4,8	2,0	(595)
5	5,8	2,0	(534)	5,4	1,8	(536)	5,1	1,9	(518)
6	5,8	2,1	(204)	5,3	2,0	(203)	5,0	2,0	(200)
7-8	6,2	2,0	(230)	5,4	1,9	(222)	5,1	2,0	(219)
Derecha 9-10	5,9	2,7	(45)	5,0	2,8	(44)	4,4	2,3	(42)
N.S.	5,5	2,1	(234)	5,1	2,1	(232)	4,9	2,1	(214)
N.C.	5,1	2,4	(287)	4,7	2,2	(287)	4,3	2,3	(270)
Recuerdo de voto									
PP	6,0	2,0	(581)	5,4	1,9	(572)	5,1	1,9	(556)
PSOE	6,0	2,0	(447)	5,5	1,9	(445)	5,1	2,0	(429)
IU/ICV	5,3	2,4	(155)	4,8	2,3	(157)	4,5	2,3	(153)
UPyD	5,6	1,9	(66)	5,2	1,8	(67)	4,6	2,1	(67)
CiU	6,5	1,7	(48)	5,8	1,6	(48)	5,6	1,5	(48)
Otros partidos	5,6	2,2	(160)	4,8	2,1	(162)	4,3	2,1	(161)
No tenía edad	5,7	1,8	(46)	5,5	1,4	(47)	5,2	1,6	(45)
En blanco	6,0	1,8	(61)	5,1	2,3	(61)	4,6	2,3	(59)
No votó	5,2	2,4	(420)	4,7	2,2	(417)	4,5	2,3	(401)
No recuerda	5,3	2,3	(42)	5,2	2,3	(41)	4,9	2,1	(42)
N.C.	5,5	2,1	(314)	4,9	1,9	(313)	4,6	2,0	(294)
Religión									
Creyente practicante	6,0	2,2	(268)	5,4	2,0	(263)	5,1	2,1	(241)
Creyente no practicante	5,8	2,0	(1.413)	5,3	2,0	(1.406)	5,0	2,0	(1.362)
Ateo/a, no creyente	5,4	2,4	(595)	4,8	2,1	(597)	4,3	2,2	(587)
N.C.	5,0	2,2	(64)	4,7	1,8	(64)	4,1	2,1	(65)
Hábitat									
Pueblo o ciudad pequeña	5,7	2,1	(484)	5,2	2,0	(482)	4,9	2,0	(466)
Ciudad mediana	5,7	2,1	(898)	5,2	2,0	(899)	4,9	2,1	(866)
Ciudad grande	5,7	2,2	(709)	5,2	2,0	(701)	4,9	2,1	(677)
Gran núcleo urbano	5,4	2,3	(249)	4,8	2,2	(248)	4,4	2,2	(246)

Fuente: CIS, Barómetro de abril 2013, estudio 2.981.

Tabla M37. Escala de satisfacción (0-10) con diferentes aspectos de la información transmitida por los medios de comunicación

Ahora le voy a preguntar sobre su grado de satisfacción con diferentes aspectos de la información que le proporcionan los medios de comunicación en su conjunto. Por favor, use una escala de 0 a 10, en la que 0 significa que está "completamente insatisfecho/a" y 10 que está "completamente satisfecho/a".

	La profundidad con la que se tratan los temas			El entretenimiento que proporcionan		
	media	desv. típ.	(n)	media	desv. típ.	(n)
Total	5,5	2,0	(2.267)	6,0	2,2	(2.355)
Ideología						
Izquierda 1-2	4,9	2,4	(196)	5,6	2,7	(196)
3-4	5,5	1,9	(594)	6,0	2,0	(610)
5	5,7	1,9	(519)	6,1	2,1	(541)
6	5,5	1,9	(200)	6,2	2,1	(205)
7-8	5,7	2,1	(222)	6,3	2,2	(228)
Derecha 9-10	5,2	2,2	(44)	5,9	2,2	(45)
N.S.	5,5	2,0	(213)	6,1	2,2	(243)
N.C.	5,1	2,2	(279)	5,3	2,5	(287)
Recuerdo de voto						
PP	5,6	2,0	(559)	6,2	2,1	(580)
PSOE	5,8	1,9	(424)	6,4	1,9	(445)
IU/ICV	5,0	2,2	(155)	5,4	2,4	(155)
UPyD	5,2	1,9	(65)	5,8	2,1	(64)
CiU	6,0	1,6	(48)	6,4	2,0	(48)
Otros partidos	5,1	2,1	(162)	5,6	2,4	(164)
No tenía edad	6,0	1,9	(45)	5,9	2,1	(47)
En blanco	5,3	2,2	(61)	5,3	2,3	(61)
No votó	5,4	2,2	(408)	5,7	2,5	(426)
No recuerda	5,6	1,9	(39)	6,0	1,8	(43)
N.C.	5,2	1,8	(301)	5,8	2,1	(322)
Religión						
Creyente practicante	5,8	2,0	(245)	6,5	2,1	(267)
Creyente no practicante	5,6	1,9	(1.371)	6,1	2,1	(1.427)
Ateo/a, no creyente	5,1	2,1	(590)	5,5	2,3	(596)
N.C.	4,7	2,1	(61)	5,2	2,6	(65)
Hábitat						
Pueblo o ciudad pequeña	5,6	1,8	(452)	6,0	2,2	(493)
Ciudad mediana	5,5	2,0	(877)	6,1	2,1	(905)
Ciudad grande	5,5	2,1	(691)	6,0	2,3	(713)
Gran núcleo urbano	5,0	2,1	(247)	5,4	2,4	(244)

Fuente: CIS, Barómetro de abril 2013, estudio 2.981

5. DERECHOS DE LOS CIUDADANOS ANTE LAS NUEVAS TECNOLOGÍAS

Tabla MA1. Grado de preocupación sobre diversos temas

¿Querría que dijera, para cada uno de los temas que le voy a leer, si le preocupan mucho, bastante, poco o nada?

	Mucho	Bastante	Poco	Nada	N.S.	N.C.	Total	(n)
El avance de la ciencia y la tecnología	23,8	38,9	24,4	11,1	1,4	0,4	100	(2.467)
La protección de datos personales y el posible uso de información personal por otras personas	34,5	41,8	16,5	5,9	1,2	0,2	100	(2.467)
El desarrollo de la comunicación e información a través de Internet	20,0	37,3	26,0	13,6	2,8	0,4	100	(2.467)

Fuente: CIS, Barómetro de mayo 2013, estudio 2.987.

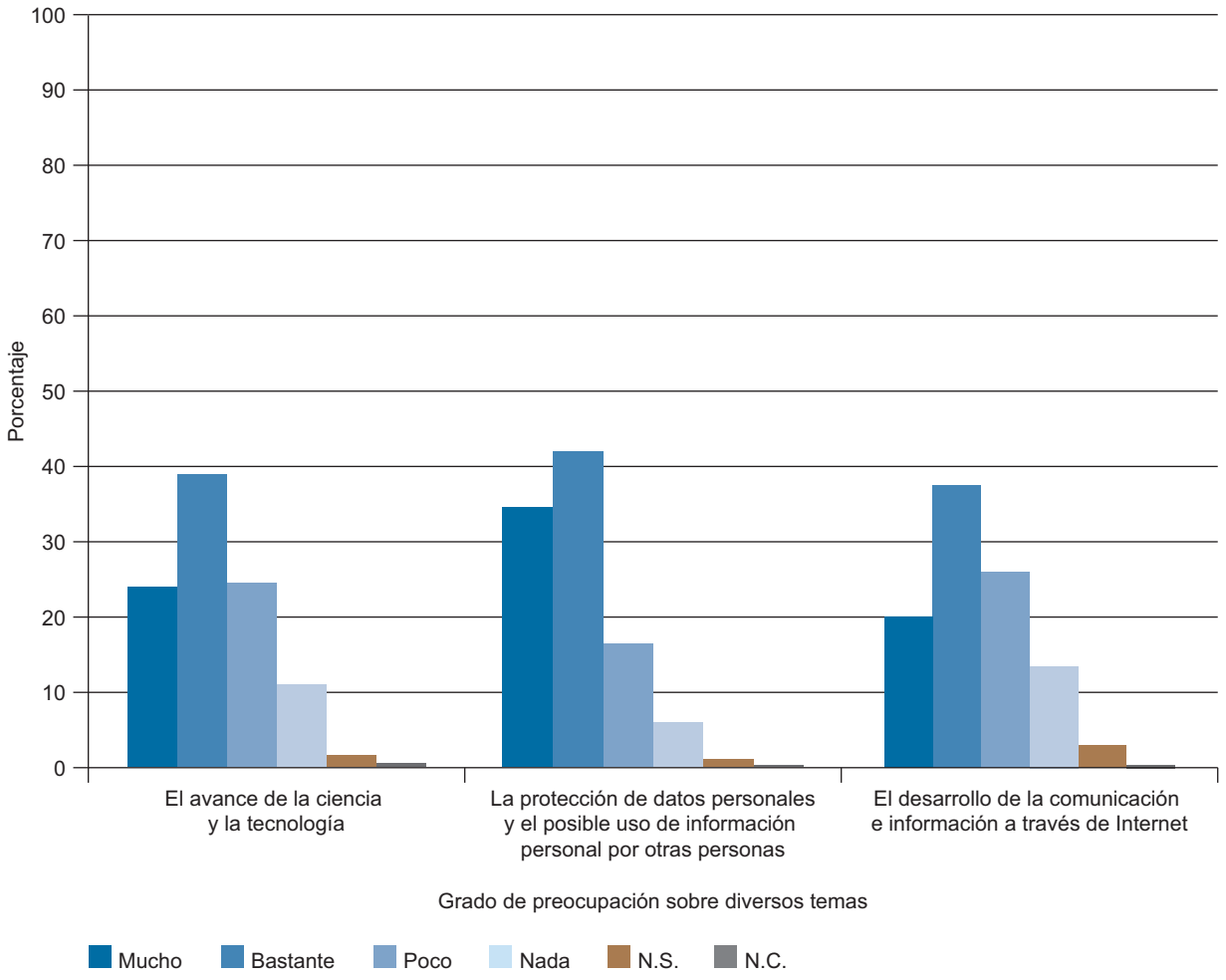

Tabla MA2. Grado de preocupación sobre diversos temas

¿Querría que dijera, para cada uno de los temas que le voy a leer, si le preocupan mucho, bastante, poco o nada?

	MUCHO+BASTANTE					
	El avance de la ciencia y la tecnología		La protección de datos personales y el posible uso de información personal por otras personas		El desarrollo de la comunicación e información a través de Internet	
	%	(n)	%	(n)	%	(n)
Total	62,7	(1.547)	76,3	(1.882)	57,2	(1.412)
Sexo						
Hombre	63,5	(769)	76,0	(920)	58,7	(711)
Mujer	61,9	(778)	76,6	(962)	55,8	(701)
Edad						
Hasta 24 años	61,7	(140)	80,6	(183)	70,0	(159)
De 25 a 34	69,7	(310)	82,9	(369)	71,5	(318)
De 35 a 44	73,7	(378)	81,3	(417)	71,2	(365)
De 45 a 54	65,5	(287)	80,8	(354)	59,4	(260)
De 55 a 64	61,7	(203)	75,4	(248)	48,6	(160)
65 años o más	44,5	(229)	60,4	(311)	29,1	(150)
Estado civil						
Casado/a	63,7	(852)	74,1	(991)	55,3	(740)
Soltero/a	66,1	(523)	82,3	(651)	67,9	(537)
Viudo/a	45,0	(81)	63,9	(115)	31,7	(57)
Separado/a	57,4	(35)	78,7	(48)	47,5	(29)
Divorciado/a	58,2	(53)	78,0	(71)	51,6	(47)
Educación						
Primaria o menos	41,3	(250)	59,2	(359)	27,4	(166)
Secundaria inicial	55,7	(346)	76,5	(475)	56,2	(349)
FP de grado medio	70,0	(140)	79,5	(159)	67,5	(135)
Secundaria superior	74,6	(226)	84,2	(255)	71,3	(216)
FP de grado superior	76,2	(157)	85,4	(176)	69,4	(143)
Universidad	80,5	(422)	86,3	(452)	75,8	(397)
Situación laboral						
Ocupados/as	71,9	(696)	82,3	(797)	67,9	(657)
Parados/as	62,1	(379)	79,3	(484)	62,8	(383)
Jubilados/as o pensionistas	48,0	(283)	64,2	(379)	34,6	(204)
Estudiantes	76,1	(89)	83,8	(98)	79,5	(93)
Trabajo doméstico no remunerado	53,4	(93)	66,7	(116)	40,2	(70)
Clase social						
Clase alta/ media-alta	79,0	(381)	84,6	(408)	74,1	(357)
Nuevas clases medias	72,4	(391)	80,9	(437)	66,3	(358)
Viejas clases medias	53,4	(182)	66,3	(226)	41,3	(141)
Obreros/as cualificados/as	53,4	(405)	73,9	(561)	49,3	(374)
Obreros/as no cualificados/as	51,7	(151)	72,6	(212)	51,7	(151)

Fuente: CIS, Barómetro de mayo 2013, estudio 2.987.
Nota: La tabla incluye la respuesta “Mucho+bastante”. Además, la pregunta original contiene las categorías de respuesta “Poco”, “Nada”, “No sabe” y “No contesta”.

Tabla MA3. Grado de preocupación sobre diversos temas

¿Querría que dijera, para cada uno de los temas que le voy a leer, si le preocupan mucho, bastante, poco o nada?

	MUCHO+BASTANTE					
	El avance de la ciencia y la tecnología		La protección de datos personales y el posible uso de información personal por otras personas		El desarrollo de la comunicación e información a través de Internet	
	%	(n)	%	(n)	%	(n)
Total	62,7	(1.547)	76,3	(1.882)	57,2	(1.412)
Ideología						
Izquierda 1-2	72,7	(141)	82,0	(159)	59,3	(115)
3-4	66,3	(394)	77,8	(462)	60,9	(362)
5	63,3	(336)	77,2	(410)	63,1	(335)
6	67,4	(147)	83,0	(181)	62,8	(137)
7-8	64,3	(146)	75,3	(171)	58,1	(132)
Derecha 9-10	62,0	(31)	70,0	(35)	48,0	(24)
N.S.	48,1	(143)	67,0	(199)	42,1	(125)
N.C.	58,7	(209)	74,4	(265)	51,1	(182)
Recuerdo de voto						
PP	64,4	(376)	75,7	(442)	56,7	(331)
PSOE	62,4	(289)	73,7	(341)	55,5	(257)
IU/ICV	75,0	(105)	82,9	(116)	65,0	(91)
UPyD	80,6	(58)	84,7	(61)	75,0	(54)
CiU	63,9	(39)	72,1	(44)	62,3	(38)
Otros partidos	63,7	(93)	77,4	(113)	64,4	(94)
No tenía edad	62,2	(28)	77,8	(35)	80,0	(36)
En blanco	54,2	(32)	81,4	(48)	71,2	(42)
No votó	58,2	(256)	75,5	(332)	55,5	(244)
No recuerda	60,0	(42)	77,1	(54)	52,9	(37)
N.C.	59,2	(229)	76,5	(296)	48,6	(188)
Religión						
Creyente practicante	56,9	(168)	71,9	(212)	46,8	(138)
Creyente no practicante	60,0	(909)	74,7	(1.133)	55,2	(837)
Ateo/a, no creyente	73,3	(428)	82,0	(479)	68,0	(397)
N.C.	58,3	(42)	80,6	(58)	55,6	(40)
Hábitat						
Pueblo o ciudad pequeña	53,4	(282)	67,8	(358)	47,7	(252)
Ciudad mediana	63,1	(597)	76,6	(725)	56,9	(538)
Ciudad grande	67,3	(493)	79,3	(581)	61,0	(447)
Gran núcleo urbano	67,3	(175)	83,8	(218)	67,3	(175)

Fuente: CIS, Barómetro de mayo 2013, estudio 2.987.
Nota: La tabla incluye la respuesta “Mucho+bastante”. Además, la pregunta original contiene las categorías de respuesta “Poco”, “Nada”, “No sabe” y “No contesta”.

Tabla MA4. Escala de acceso/seguridad de la información (0-10)

En una escuela de 0 a 10 en la que el 0 significa tener el máximo acceso a la información aun perdiendo seguridad, y el 10 significa tener máxima seguridad aun perdiendo accesibilidad a la información. ¿En qué posición se situaría usted?

0-2 Máximo acceso a la información aun perdiendo seguridad	3-4	5	6-7	8-10 Máxima seguridad aun perdiendo accesibilidad a la información	N.S.	N.C.	Total	(n)
4,7	7,1	19,8	20,1	39,5	7,9	0,9	100	(2.467)

Fuente: CIS, Barómetro de mayo 2013, estudio 2.987.

Nota: Las respuestas del 0 al 10 han sido agrupadas para presentar de forma más clara los resultados.

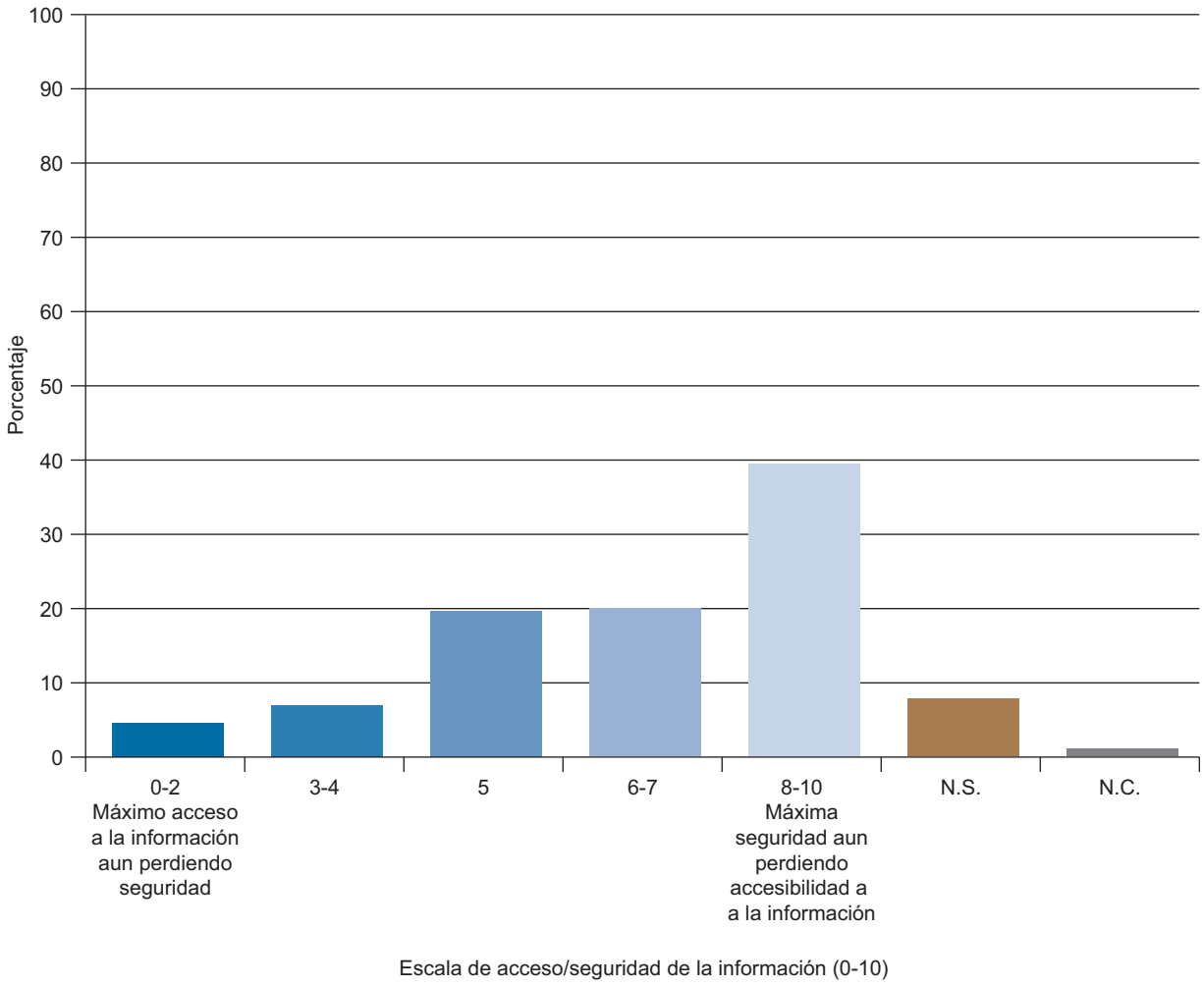

Tabla MA5. Escala de acceso/seguridad de la información (0-10)

En una escuela de 0 a 10 en la que el 0 significa tener el máximo acceso a la información aun perdiendo seguridad, y el 10 significa tener máxima seguridad aun perdiendo accesibilidad a la información. ¿En qué posición se situaría usted?

	0-2 Máximo acceso a la información aun perdiendo seguridad	3-4	5	6-7	8-10 Máxima seguridad aun perdiendo accesibilidad a la información	N.S.	N.C.	Total	(n)
Total	4,7	7,1	19,8	20,1	39,5	7,9	0,9	100	(2.467)
Sexo									
Hombre	6,4	8,3	22,1	19,8	36,1	6,4	0,9	100	(1.211)
Mujer	3,0	6,1	17,5	20,4	42,8	9,4	0,8	100	(1.256)
Edad									
Hasta 24 años	6,6	12,8	22,0	28,6	27,3	2,6	0,0	100	(227)
De 25 a 34	6,1	10,6	26,3	21,6	33,7	1,6	0,2	100	(445)
De 35 a 44	6,0	7,0	22,8	24,6	36,6	2,3	0,6	100	(513)
De 45 a 54	4,1	7,3	17,1	23,5	41,8	4,6	1,6	100	(438)
De 55 a 64	5,8	5,8	17,3	15,5	45,3	9,4	0,9	100	(329)
65 años o más	1,0	2,5	14,0	10,7	47,2	23,3	1,4	100	(515)
Estado civil									
Casado/a	3,7	5,0	18,9	20,0	42,6	8,8	1,0	100	(1.338)
Soltero/a	7,0	10,5	23,6	22,4	33,1	2,9	0,5	100	(791)
Viudo/a	0,6	3,9	10,6	13,3	45,6	25,6	0,6	100	(180)
Separado/a	4,9	13,1	13,1	19,7	42,6	6,6	0,0	100	(61)
Divorciado/a	6,6	11,0	22,0	17,6	35,2	5,5	2,2	100	(91)
Educación									
Primaria o menos	1,2	4,6	13,7	13,4	43,1	22,8	1,3	100	(606)
Secundaria inicial	2,6	5,6	18,8	20,3	45,7	6,0	1,0	100	(621)
FP de grado medio	6,0	11,0	20,5	18,5	39,5	4,0	0,5	100	(200)
Secundaria superior	7,9	8,3	21,8	25,4	35,6	1,0	0,0	100	(303)
FP de grado superior	5,3	9,2	27,2	24,3	31,1	2,4	0,5	100	(206)
Universidad	8,6	8,8	23,5	23,7	33,6	1,0	1,0	100	(524)
Situación laboral									
Ocupados/as	6,2	8,1	22,0	24,0	36,8	2,2	0,8	100	(968)
Parados/as	5,7	9,2	20,7	20,8	39,0	3,9	0,7	100	(610)
Jubilados/as o pensionistas	1,7	3,9	16,1	11,4	45,1	20,7	1,2	100	(590)
Estudiantes	7,7	11,1	22,2	34,2	23,1	1,7	0,0	100	(117)
Trabajo doméstico no remunerado	0,0	2,9	14,9	17,2	48,9	14,9	1,1	100	(174)
Clase social									
Clase alta/media-alta	8,5	8,1	22,0	23,4	34,6	2,1	1,2	100	(482)
Nuevas clases medias	5,4	6,1	21,7	24,1	38,7	3,3	0,7	100	(540)
Viejas clases medias	2,3	5,6	17,0	17,9	41,9	15,0	0,3	100	(341)
Obreros/as cualificados/as	3,3	9,2	19,4	17,5	39,7	10,1	0,8	100	(759)
Obreros/as no cualificados/as	2,7	4,1	17,8	18,2	43,8	12,0	1,4	100	(292)

Fuente: CIS, Barómetro de mayo 2013, estudio 2.987.

Nota: Las respuestas del 0 al 10 han sido agrupadas para presentar de forma más clara los resultados.

Tabla MA6. Escala de acceso/seguridad de la información (0-10)

En una escuela de 0 a 10 en la que el 0 significa tener el máximo acceso a la información aun perdiendo seguridad, y el 10 significa tener máxima seguridad aun perdiendo accesibilidad a la información. ¿En qué posición se situaría usted?

	0-2 Máximo acceso a la información aun perdiendo seguridad	3-4	5	6-7	8-10 Máxima seguridad aun perdiendo accesibilidad a la información	N.S.	N.C.	Total	(n)
Total	4,7	7,1	19,8	20,1	39,5	7,9	0,9	100	(2.467)
Ideología									
Izquierda 1-2	11,9	8,8	25,3	12,9	35,6	4,6	1,0	100	(194)
3-4	5,2	11,1	22,9	23,4	32,2	4,9	0,3	100	(594)
5	4,5	5,5	19,4	22,4	40,7	7,3	0,2	100	(531)
6	3,2	6,9	17,9	22,5	44,0	4,6	0,9	100	(218)
7-8	3,1	4,4	17,6	19,4	44,9	9,7	0,9	100	(227)
Derecha 9-10	2,0	4,0	22,0	14,0	52,0	4,0	2,0	100	(50)
N.S.	3,0	8,4	17,2	13,5	43,4	14,5	0,0	100	(297)
N.C.	3,7	3,4	16,6	20,5	41,0	11,8	3,1	100	(356)
Recuerdo de voto									
PP	3,4	5,3	18,0	19,2	45,2	8,2	0,7	100	(584)
PSOE	4,5	7,3	20,5	22,0	35,9	8,6	1,1	100	(463)
IU/ICV	7,9	11,4	27,1	14,3	39,3	0,0	0,0	100	(140)
UPyD	9,7	11,1	18,1	16,7	41,7	1,4	1,4	100	(72)
CiU	6,6	8,2	23,0	24,6	32,8	3,3	1,6	100	(61)
Otros partidos	7,5	13,0	21,2	17,8	33,6	6,2	0,7	100	(146)
No tenía edad	8,9	13,3	24,4	26,7	22,2	4,4	0,0	100	(45)
En blanco	1,7	1,7	28,8	23,7	39,0	5,1	0,0	100	(59)
No votó	4,5	7,5	19,5	23,6	37,3	6,8	0,7	100	(440)
No recuerda	5,7	4,3	18,6	21,4	32,9	17,1	0,0	100	(70)
N.C.	3,1	5,2	16,8	16,5	44,2	12,7	1,6	100	(387)
Religión									
Creyente practicante	1,7	4,7	13,6	13,2	48,1	17,6	1,0	100	(295)
Creyente no practicante	3,8	5,9	18,3	21,2	41,5	8,6	0,8	100	(1.516)
Ateo/a, no creyente	8,2	11,1	26,4	20,9	30,8	2,1	0,5	100	(584)
NC	5,6	11,1	23,6	19,4	33,3	2,8	4,2	100	(72)
Hábitat									
Pueblo o ciudad pequeña	1,7	4,7	13,6	13,2	48,1	17,6	1,0	100	(528)
Ciudad mediana	3,8	5,9	18,3	21,2	41,5	8,6	0,8	100	(946)
Ciudad grande	8,2	11,1	26,4	20,9	30,8	2,1	0,5	100	(733)
Gran núcleo urbano	5,6	11,1	23,6	19,4	33,3	2,8	4,2	100	(260)

Fuente: CIS, Barómetro de mayo 2013, estudio 2.987.

Nota: Las respuestas del 0 al 10 han sido agrupadas para presentar de forma más clara los resultados.

Tabla MA7. Frecuencia con la que se da el consentimiento para disponer de datos personales en formularios

En ocasiones, al rellenar formularios con datos personales aparece alguna anotación o casilla solicitándole su consentimiento para poder disponer o emplear estos datos. Usted… *(porcentaje en columnas)*

	%
Siempre da su consentimiento	2,9
Casi siempre da su consentimiento	9,4
Solo a veces da su consentimiento	31,0
Nunca da su consentimiento	41,0
Depende (NO LEER)*	6,2
No recuerdo que me lo hayan solicitado (NO LEER)*	8,5
N.C.	0,9
Total	100
(n)	(2.467)

Fuente: CIS, Barómetro de mayo 2013, estudio 2.987.

*Los/as entrevistadores/as no ofrecen las opciones de respuesta "NO LEER", pero las registran cuando son mencionadas espontáneamente por las personas entrevistadas.

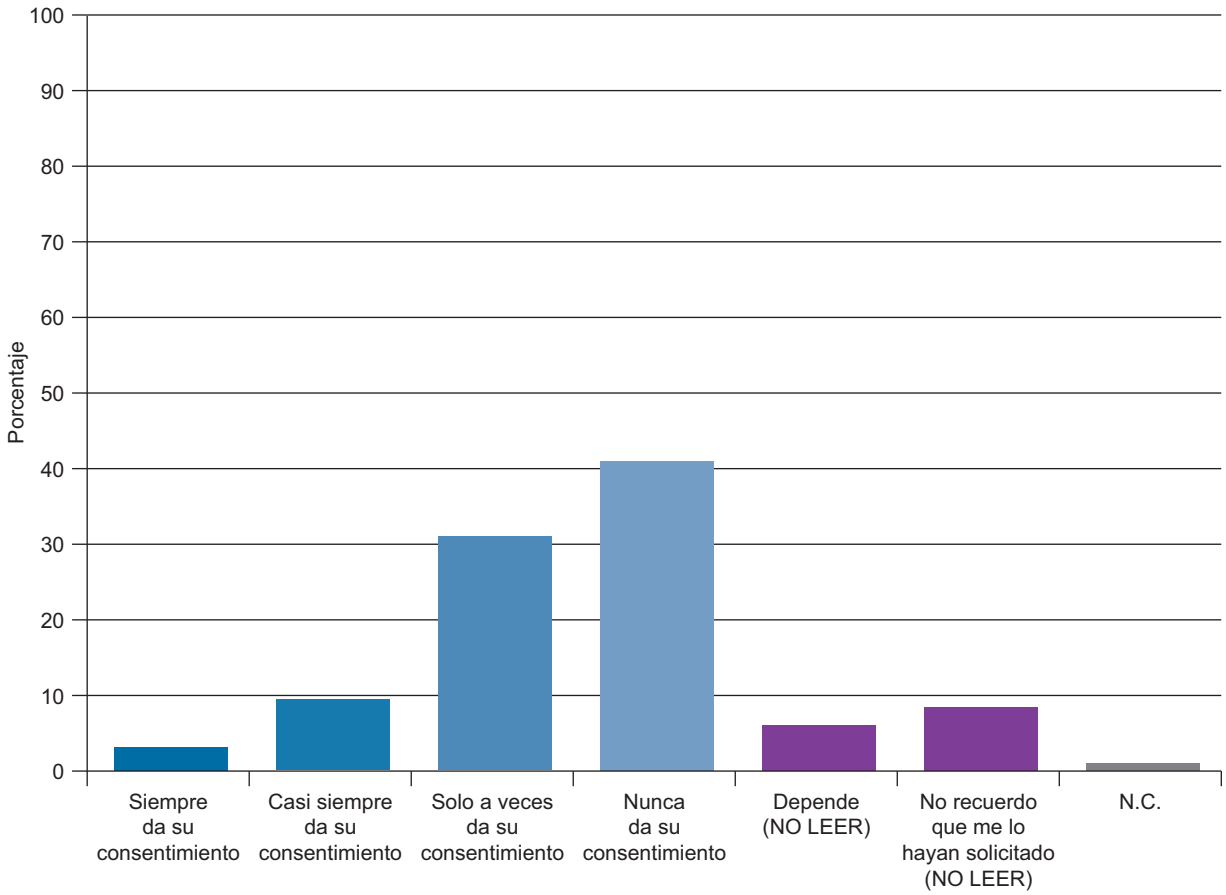

Frecuencia con la que se da el consentimiento para disponer de datos personales en formularios

Tabla MA8. Frecuencia con la que se da el consentimiento para disponer de datos personales en formularios

En ocasiones, al rellenar formularios con datos personales aparece alguna anotación o casilla solicitándole su consentimiento para poder disponer o emplear estos datos. Usted…

	Siempre da su consentimiento	Casi siempre da su consentimiento	Solo a veces da su consentimiento	Nunca da su consentimiento	Depende (NO LEER)*	No recuerdo que me lo hayan solicitado (NO LEER)*	N.C.	Total	(n)
Total	2,9	9,4	31,0	41,0	6,2	8,5	0,9	100	(2.467)
Sexo									
Hombre	3,6	10,7	32,1	39,9	5,9	7,0	0,8	100	(1.211)
Mujer	2,3	8,3	29,9	42,1	6,5	10,0	1,0	100	(1.256)
Edad									
Hasta 24 años	5,3	11,9	41,4	27,3	6,2	7,9	0,0	100	(227)
De 25 a 34	3,4	14,8	40,2	32,4	6,1	2,7	0,4	100	(445)
De 35 a 44	2,9	11,9	35,9	39,6	6,6	2,5	0,6	100	(513)
De 45 a 54	3,2	8,0	34,0	43,2	5,3	6,2	0,2	100	(438)
De 55 a 64	1,5	5,5	27,4	48,6	5,8	10,0	1,2	100	(329)
65 años o más	2,1	5,0	13,2	49,3	7,2	20,8	2,3	100	(515)
Estado civil									
Casado/a	2,8	8,4	29,7	44,1	5,8	8,4	0,7	100	(1.338)
Soltero/a	3,2	12,9	38,1	33,6	6,2	5,4	0,6	100	(791)
Viudo/a	2,2	1,7	11,7	48,3	8,3	23,9	3,9	100	(180)
Separado/a	6,6	11,5	21,3	47,5	4,9	8,2	0,0	100	(61)
Divorciado/a	2,2	8,8	35,2	37,4	9,9	6,6	0,0	100	(91)
Educación									
Primaria o menos	1,7	4,8	15,7	49,3	5,6	20,8	2,1	100	(606)
Secundaria inicial	3,1	8,4	30,6	43,3	7,6	6,6	0,5	100	(621)
FP de grado medio	3,0	7,0	40,0	37,0	6,5	5,5	1,0	100	(200)
Secundaria superior	3,6	11,6	36,6	36,3	6,9	5,0	0,0	100	(303)
FP de grado superior	4,9	14,6	35,9	36,4	4,9	3,4	0,0	100	(206)
Universidad	3,1	13,7	40,5	34,7	5,3	1,9	0,8	100	(524)
Situación laboral									
Ocupados/as	2,6	12,3	37,6	36,9	6,6	3,5	0,5	100	(968)
Parados/as	4,1	10,3	35,7	39,3	4,8	5,4	0,3	100	(610)
Jubilados/as o pensionistas	2,4	5,3	15,9	51,0	6,3	16,6	2,5	100	(590)
Estudiantes	6,8	11,1	36,8	28,2	10,3	6,8	0,0	100	(117)
Trabajo doméstico no remunerado	0,0	4,0	25,3	42,5	6,9	21,3	0,0	100	(174)
Clase social									
Clase alta/media-alta	4,6	12,7	39,6	34,4	5,6	2,5	0,6	100	(482)
Nuevas clases medias	2,4	11,7	36,3	39,8	5,7	3,9	0,2	100	(540)
Viejas clases medias	0,9	8,5	24,3	42,8	7,9	13,8	1,8	100	(341)
Obreros/as cualificados/as	3,2	7,8	29,5	40,7	5,8	12,1	0,9	100	(759)
Obreros/as no cualificados/as	2,7	6,8	20,2	48,6	7,9	12,0	1,7	100	(292)

Fuente: CIS, Barómetro de mayo 2013, estudio 2.987.

*Los/as entrevistadores/as no ofrecen las opciones de respuesta “NO LEER”, pero las registran cuando son mencionadas espontáneamente por las personas entrevistadas.

Tabla MA9. Frecuencia con la que se da el consentimiento para disponer de datos personales en formularios

En ocasiones, al rellenar formularios con datos personales aparece alguna anotación o casilla solicitándole su consentimiento para poder disponer o emplear estos datos. Usted…

	Siempre da su consentimiento	Casi siempre da su consentimiento	Solo a veces da su consentimiento	Nunca da su consentimiento	Depende (NO LEER)*	No recuerdo que me lo hayan solicitado (NO LEER)*	N.C.	Total	(n)
Total	2,9	9,4	31,0	41,0	6,2	8,5	0,9	100	(2.467)
Ideología									
Izquierda 1-2	3,1	9,8	36,6	43,8	3,6	3,1	0,0	100	(194)
3-4	3,2	12,3	32,3	38,2	4,7	8,2	1,0	100	(594)
5	3,8	9,4	31,3	40,7	7,5	7,0	0,4	100	(531)
6	1,4	7,8	39,9	39,4	5,0	5,5	0,9	100	(218)
7-8	3,1	8,4	31,3	41,0	7,0	9,3	0,0	100	(227)
Derecha 9-10	10,0	4,0	38,0	32,0	6,0	6,0	4,0	100	(50)
N.S.	2,7	10,4	20,9	42,4	9,4	12,5	1,7	100	(297)
N.C.	1,1	6,2	27,0	45,8	5,9	12,6	1,4	100	(356)
Recuerdo de voto									
PP	3,3	8,0	30,3	41,6	7,2	8,6	1,0	100	(584)
PSOE	2,2	9,1	29,6	46,0	3,9	8,2	1,1	100	(463)
IU/ICV	3,6	14,3	39,3	30,0	4,3	7,1	1,4	100	(140)
UPyD	2,8	4,2	48,6	33,3	5,6	5,6	0,0	100	(72)
CiU	4,9	18,0	21,3	42,6	9,8	3,3	0,0	100	(61)
Otros partidos	2,7	11,0	35,6	36,3	8,2	6,2	0,0	100	(146)
No tenía edad	6,7	15,6	26,7	33,3	8,9	8,9	0,0	100	(45)
En blanco	5,1	10,2	35,6	39,0	6,8	3,4	0,0	100	(59)
No votó	3,6	10,5	31,8	36,1	7,7	9,3	0,9	100	(440)
No recuerda	4,3	5,7	27,1	44,3	4,3	12,9	1,4	100	(70)
N.C.	1,0	8,0	26,6	47,3	5,4	10,6	1,0	100	(387)
Religión									
Creyente practicante	1,7	9,8	24,7	40,3	5,1	15,6	2,7	100	(295)
Creyente no practicante	2,9	8,7	29,7	42,7	6,4	8,8	0,8	100	(1.516)
Ateo/a, no creyente	3,3	11,3	38,2	35,4	6,5	5,0	0,3	100	(584)
N.C.	5,6	8,3	23,6	54,2	5,6	2,8	0,0	100	(72)
Hábitat									
Pueblo o ciudad pequeña	3,2	11,0	27,1	42,6	5,5	9,8	0,8	100	(528)
Ciudad mediana	2,6	9,0	28,1	41,0	7,5	10,6	1,2	100	(946)
Ciudad grande	3,4	8,5	35,5	38,7	6,1	7,2	0,5	100	(733)
Gran núcleo urbano	1,9	10,8	36,5	44,2	3,5	1,9	1,2	100	(260)

Fuente: CIS, Barómetro de mayo 2013, estudio 2.987.

*Los/as entrevistadores/as no ofrecen las opciones de respuesta “NO LEER”, pero las registran cuando son mencionadas espontáneamente por las personas entrevistadas.

Tabla MA10. Solicitud de cancelación de datos personales de algún registro

¿Ha solicitado en alguna ocasión, mediante Internet, teléfono o correo, que borren o cancelen sus datos personales de algún registro?

Sí	No	No lo recuerda	N.C.	Total	(n)
25,9	71,0	2,7	0,3	100	(2.467)

Fuente: CIS, Barómetro de mayo 2013, estudio 2.987.

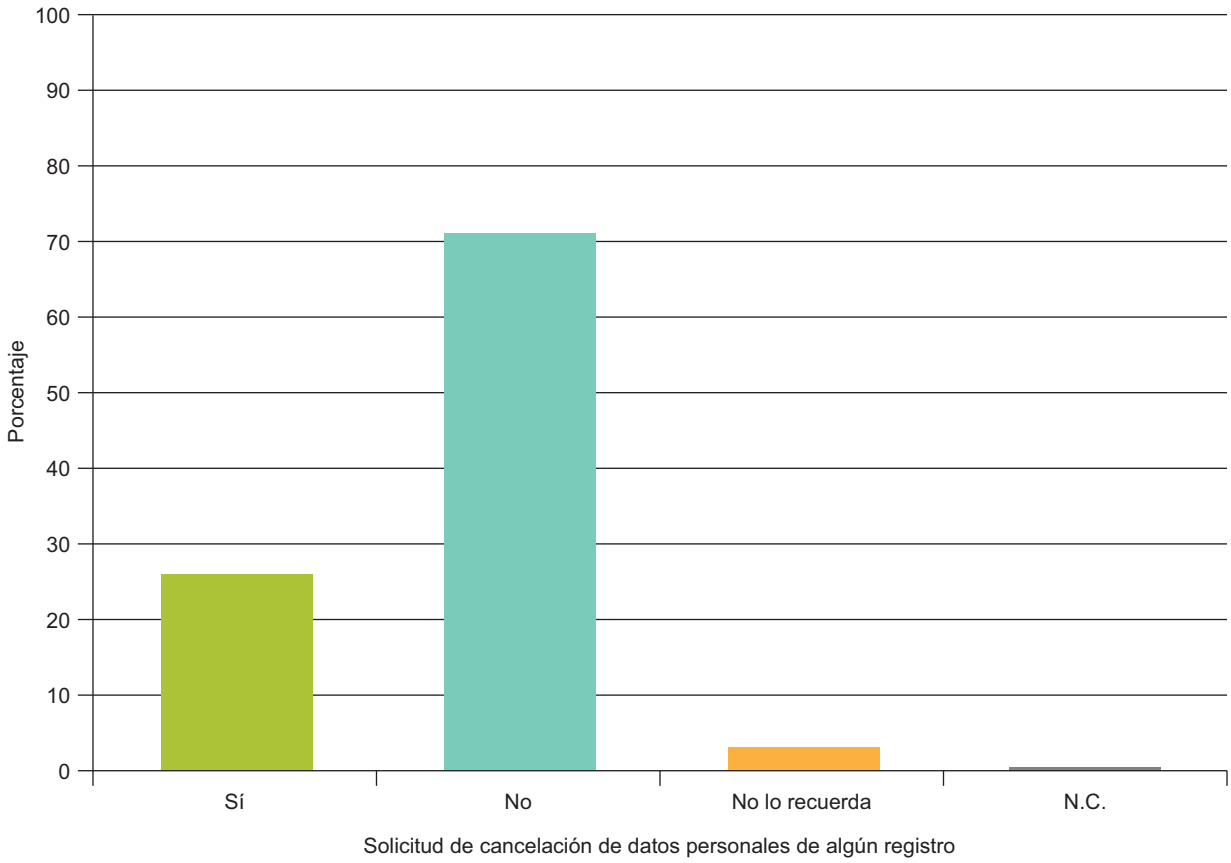

Tabla MA11. Solicitud de cancelación de datos personales de algún registro

¿Ha solicitado en alguna ocasión, mediante Internet, teléfono o correo, que borren o cancelen sus datos personales de algún registro?

	Sí	No	No lo recuerda	N.C.	Total	(n)
Total	25,9	71,0	2,7	0,3	100	(2.467)
Sexo						
Hombre	28,3	68,5	2,7	0,4	100	(1.211)
Mujer	23,6	73,4	2,7	0,2	100	(1.256)
Edad						
Hasta 24 años	33,5	63,0	3,5	0,0	100	(227)
De 25 a 34	39,6	57,1	3,4	0,0	100	(445)
De 35 a 44	32,2	65,3	2,5	0,0	100	(513)
De 45 a 54	22,1	75,6	1,6	0,7	100	(438)
De 55 a 64	20,7	77,5	1,5	0,3	100	(329)
65 años o más	11,3	84,3	3,7	0,8	100	(515)
Estado civil						
Casado/a	21,4	75,9	2,2	0,4	100	(1.338)
Soltero/a	36,5	60,2	3,3	0,0	100	(791)
Viudo/a	10,6	84,4	3,9	1,1	100	(180)
Separado/a	18,0	75,4	6,6	0,0	100	(61)
Divorciado/a	34,1	64,8	1,1	0,0	100	(91)
Educación						
Primaria o menos	9,4	87,6	2,1	0,8	100	(606)
Secundaria inicial	22,9	72,9	4,2	0,0	100	(621)
FP de grado medio	30,0	68,5	1,5	0,0	100	(200)
Secundaria superior	27,7	69,3	2,6	0,3	100	(303)
FP de grado superior	38,3	59,2	2,4	0,0	100	(206)
Universidad	41,4	55,9	2,3	0,4	100	(524)
Situación laboral						
Ocupados/as	34,0	63,9	1,9	0,2	100	(968)
Parados/as	27,0	69,5	3,3	0,2	100	(610)
Jubilados/as o pensionistas	14,2	81,5	3,6	0,7	100	(590)
Estudiantes	34,2	61,5	4,3	0,0	100	(117)
Trabajo doméstico no remunerado	10,3	87,4	1,7	0,6	100	(174)
Clase social						
Clase alta/ media-alta	38,2	59,5	1,9	0,4	100	(482)
Nuevas clases medias	30,7	66,5	2,6	0,2	100	(540)
Viejas clases medias	17,6	79,2	2,6	0,6	100	(341)
Obreros/as cualificados/as	20,3	76,5	3,0	0,1	100	(759)
Obreros/as no cualificados/as	19,5	76,7	3,4	0,3	100	(292)

Fuente: CIS, Barómetro de mayo 2013, estudio 2.987.

Tabla MA12. Solicitud de cancelación de datos personales de algún registro

¿Ha solicitado en alguna ocasión, mediante Internet, teléfono o correo, que borren o cancelen sus datos personales de algún registro?

	Sí	No	No lo recuerda	N.C.	Total	(n)
Total	25,9	71,0	2,7	0,3	100	(2.467)
Ideología						
Izquierda 1-2	37,6	60,3	2,1	0,0	100	(194)
3-4	27,1	71,0	1,7	0,2	100	(594)
5	25,4	71,2	3,2	0,2	100	(531)
6	24,8	72,0	2,8	0,5	100	(218)
7-8	26,0	70,0	3,1	0,9	100	(227)
Derecha 9-10	32,0	66,0	2,0	0,0	100	(50)
N.S.	17,8	78,8	3,0	0,3	100	(297)
N.C.	25,0	70,8	3,7	0,6	100	(356)
Recuerdo de voto						
PP	24,0	72,6	2,7	0,7	100	(584)
PSOE	25,5	72,8	1,7	0,0	100	(463)
IU/ICV	35,0	63,6	0,7	0,7	100	(140)
UPyD	31,9	66,7	1,4	0,0	100	(72)
CiU	21,3	75,4	3,3	0,0	100	(61)
Otros partidos	30,8	65,1	4,1	0,0	100	(146)
No tenía edad	20,0	73,3	6,7	0,0	100	(45)
En blanco	33,9	64,4	1,7	0,0	100	(59)
No votó	26,8	69,5	3,2	0,5	100	(440)
No recuerda	22,9	72,9	4,3	0,0	100	(70)
N.C.	23,0	73,6	3,1	0,3	100	(387)
Religión						
Creyente practicante	19,7	76,9	3,4	0,0	100	(295)
Creyente no practicante	22,1	74,9	2,6	0,3	100	(1.516)
Ateo/a, no creyente	37,8	59,4	2,6	0,2	100	(584)
N.C.	36,1	58,3	2,8	2,8	100	(72)
Hábitat						
Pueblo o ciudad pequeña	22,2	75,4	2,3	0,2	100	(528)
Ciudad mediana	25,9	70,9	3,1	0,1	100	(946)
Ciudad grande	26,2	70,4	3,1	0,3	100	(733)
Gran núcleo urbano	33,1	64,2	1,2	1,5	100	(260)

Fuente: CIS, Barómetro de mayo 2013, estudio 2.987.

Tabla MA13. Grado de restricción que debería haber en el acceso a Internet de los/las menores de edad

Algunas personas piensan que deberían existir controles o restricciones para el acceso de los/as menores a Internet y otras están en contra de esta idea. ¿Cree usted que los/as menores…?

No deberían tener ninguna restricción o control en el acceso a Internet	Deberían tener pocas restricciones o controles	Deberían tener bastantes restricciones o controles	Deberían tener completamente restringido el acceso a Internet	N.S.	N.C.	Total	(n)
3,8	8,9	58,7	25,3	2,7	0,6	100	(2.467)

Fuente: CIS, Barómetro de mayo 2013, estudio 2.987.

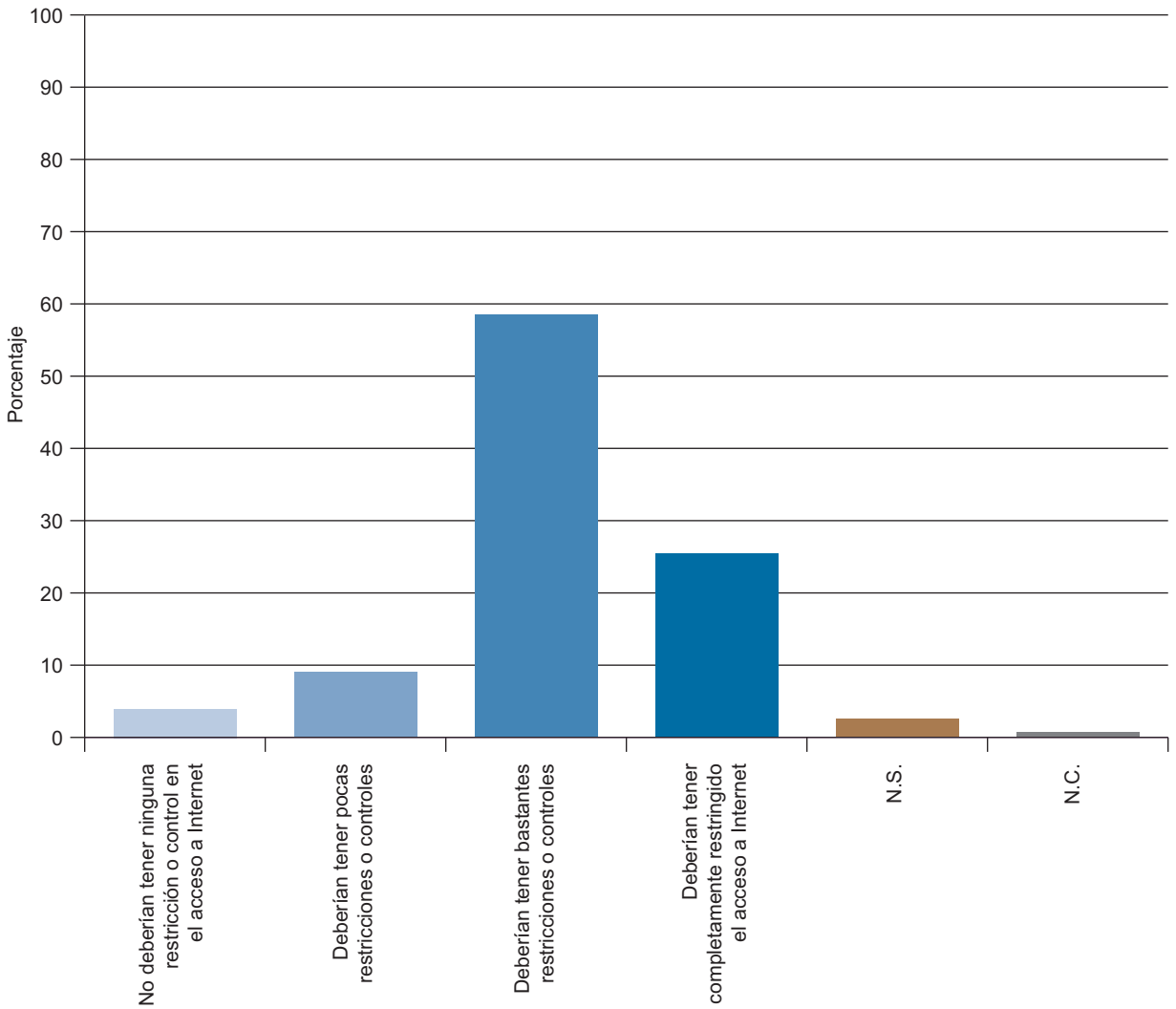

Grado de restricción que debería haber en el acceso a Internet de los/las menores de edad

Tabla MA14. Grado de restricción que debería haber en el acceso a Internet de los/las menores de edad

Algunas personas piensan que deberían existir controles o restricciones para el acceso de los/as menores a Internet y otras están en contra de esta idea. ¿Cree usted que los/as menores…?

	No deberían tener ninguna restricción o control en el acceso a Internet	Deberían tener pocas restricciones o controles	Deberían tener bastantes restricciones o controles	Deberían tener completamente restringido el acceso a Internet	N.S.	N.C.	Total	(n)
Total	3,8	8,9	58,7	25,3	2,7	0,6	100	(2.467)
Sexo								
Hombre	5,5	10,7	58,5	21,9	2,7	0,7	100	(1.211)
Mujer	2,2	7,2	58,8	28,6	2,6	0,6	100	(1.256)
Edad								
Hasta 24 años	8,4	17,6	54,6	15,9	2,6	0,9	100	(227)
De 25 a 34	4,9	13,3	63,8	16,9	0,9	0,2	100	(445)
De 35 a 44	3,9	7,8	66,3	20,9	0,4	0,8	100	(513)
De 45 a 54	2,7	8,7	63,7	23,3	1,1	0,5	100	(438)
De 55 a 64	1,8	7,3	58,1	31,3	0,9	0,6	100	(329)
65 años o más	2,9	3,7	44,5	39,0	8,9	1,0	100	(515)
Estado civil								
Casado/a	2,1	6,4	61,0	27,7	2,3	0,5	100	(1.338)
Soltero/a	7,0	14,8	57,8	18,2	1,6	0,6	100	(791)
Viudo/a	3,9	2,8	42,8	37,8	11,7	1,1	100	(180)
Separado/a	3,3	8,2	62,3	24,6	1,6	0,0	100	(61)
Divorciado/a	2,2	6,6	60,4	28,6	0,0	2,2	100	(91)
Educación								
Primaria o menos	2,5	4,1	45,0	40,1	7,9	0,3	100	(606)
Secundaria inicial	2,4	9,7	58,5	27,9	1,0	0,6	100	(621)
FP de grado medio	4,5	10,0	60,5	24,0	1,0	0,0	100	(200)
Secundaria superior	6,3	7,3	62,0	20,8	2,0	1,7	100	(303)
FP de grado superior	5,3	11,7	68,0	14,6	0,0	0,5	100	(206)
Universidad	4,8	13,0	68,3	12,8	0,6	0,6	100	(524)
Situación laboral								
Ocupados/as	3,7	9,1	67,3	18,4	0,8	0,7	100	(968)
Parados/as	4,3	12,3	58,0	24,4	0,8	0,2	100	(610)
Jubilados/as o pensionistas	2,7	4,4	49,0	35,8	7,3	0,8	100	(590)
Estudiantes	11,1	19,7	54,7	10,3	2,6	1,7	100	(117)
Trabajo doméstico no remunerado	1,7	4,0	48,3	42,0	3,4	0,6	100	(174)
Clase social								
Clase alta/ media-alta	5,0	11,4	64,3	17,6	0,4	1,2	100	(482)
Nuevas clases medias	2,6	8,3	66,1	21,1	1,1	0,7	100	(540)
Viejas clases medias	3,2	8,8	49,0	33,7	5,3	0,0	100	(341)
Obreros/as cualificados/as	4,3	8,6	54,8	28,3	3,7	0,3	100	(759)
Obreros/as no cualificados/as	2,7	6,8	57,5	28,8	3,1	1,0	100	(292)

Fuente: CIS, Barómetro de mayo 2013, estudio 2.987.

Tabla MA15. Grado de restricción que debería haber en el acceso a Internet de los/las menores de edad

Algunas personas piensan que deberían existir controles o restricciones para el acceso de los/as menores a Internet y otras están en contra de esta idea. ¿Cree usted que los/as menores…?

	No deberían tener ninguna restricción o control en el acceso a Internet	Deberían tener pocas restricciones o controles	Deberían tener bastantes restricciones o controles	Deberían tener completamente restringido el acceso a Internet	N.S.	N.C.	Total	(n)
Total	3,8	8,9	58,7	25,3	2,7	0,6	100	(2.467)
Ideología								
Izquierda 1-2	4,6	10,3	64,4	16,5	2,1	2,1	100	(194)
3-4	4,9	10,8	61,1	20,9	1,9	0,5	100	(594)
5	1,9	8,5	61,8	26,0	1,5	0,4	100	(531)
6	5,0	7,8	58,3	26,6	1,4	0,9	100	(218)
7-8	2,2	7,5	61,2	27,3	1,8	0,0	100	(227)
Derecha 9-10	2,0	12,0	60,0	24,0	2,0	0,0	100	(50)
N.S.	3,7	7,7	52,5	28,3	7,7	0,0	100	(297)
N.C.	5,1	7,9	50,3	32,0	3,4	1,4	100	(356)
Recuerdo de voto								
PP	3,4	7,7	59,9	26,0	2,7	0,2	100	(584)
PSOE	4,3	7,6	58,3	27,2	1,9	0,6	100	(463)
IU/ICV	2,9	9,3	68,6	18,6	0,0	0,7	100	(140)
UPyD	4,2	11,1	68,1	13,9	0,0	2,8	100	(72)
CiU	0,0	11,5	60,7	27,9	0,0	0,0	100	(61)
Otros partidos	2,1	11,6	65,8	16,4	2,7	1,4	100	(146)
No tenía edad	22,2	20,0	46,7	6,7	2,2	2,2	100	(45)
En blanco	5,1	6,8	62,7	25,4	0,0	0,0	100	(59)
No votó	4,5	10,9	54,8	26,4	3,0	0,5	100	(440)
No recuerda	4,3	12,9	48,6	22,9	10,0	1,4	100	(70)
N.C.	2,1	6,5	55,8	30,7	4,1	0,8	100	(387)
Religión								
Creyente practicante	2,7	5,4	53,9	32,2	5,4	0,3	100	(295)
Creyente no practicante	3,4	7,1	59,2	27,1	2,8	0,4	100	(1.516)
Ateo/a, no creyente	5,1	15,1	59,8	17,8	1,0	1,2	100	(584)
N.C.	5,6	12,5	56,9	19,4	2,8	2,8	100	(72)
Hábitat								
Pueblo o ciudad pequeña	3,2	8,7	56,6	25,9	5,3	0,2	100	(528)
Ciudad mediana	2,6	8,8	59,6	26,0	2,2	0,7	100	(946)
Ciudad grande	5,6	7,4	59,5	25,0	1,9	0,7	100	(733)
Gran núcleo urbano	4,2	14,2	56,9	22,3	1,2	1,2	100	(260)

Fuente: CIS, Barómetro de mayo 2013, estudio 2.987.

Tabla MA16. Riesgos más habituales a los que están expuestos los/as menores en Internet

¿Cuál cree que es el riesgo más habitual al que están expuestos los/as menores en Internet? ¿Y el segundo?

	Más habitual	Segundo más habitual
La difusión de fotos o vídeos comprometidos	39,6	16,7
Dar demasiada información sobre ellos/as mismos/as a gente que no conocen	22,9	20,3
Ser perseguido/a por sus opiniones, actitudes o comportamientos (ciberacoso)	6,7	11,2
Ser acosado/a u hostigado/a con el fin de obtener concesiones sexuales	17,1	23,8
La suplantación de su identidad	2,4	4,9
Que los datos que suben a la red les perjudiquen en el futuro	4,5	12,3
N.S.	6,2	8,5
N.C.	0,5	2,3
Total	100	100
(n)	(2.467)	(2.467)

Fuente: CIS, Barómetro de mayo 2013, estudio 2.987.

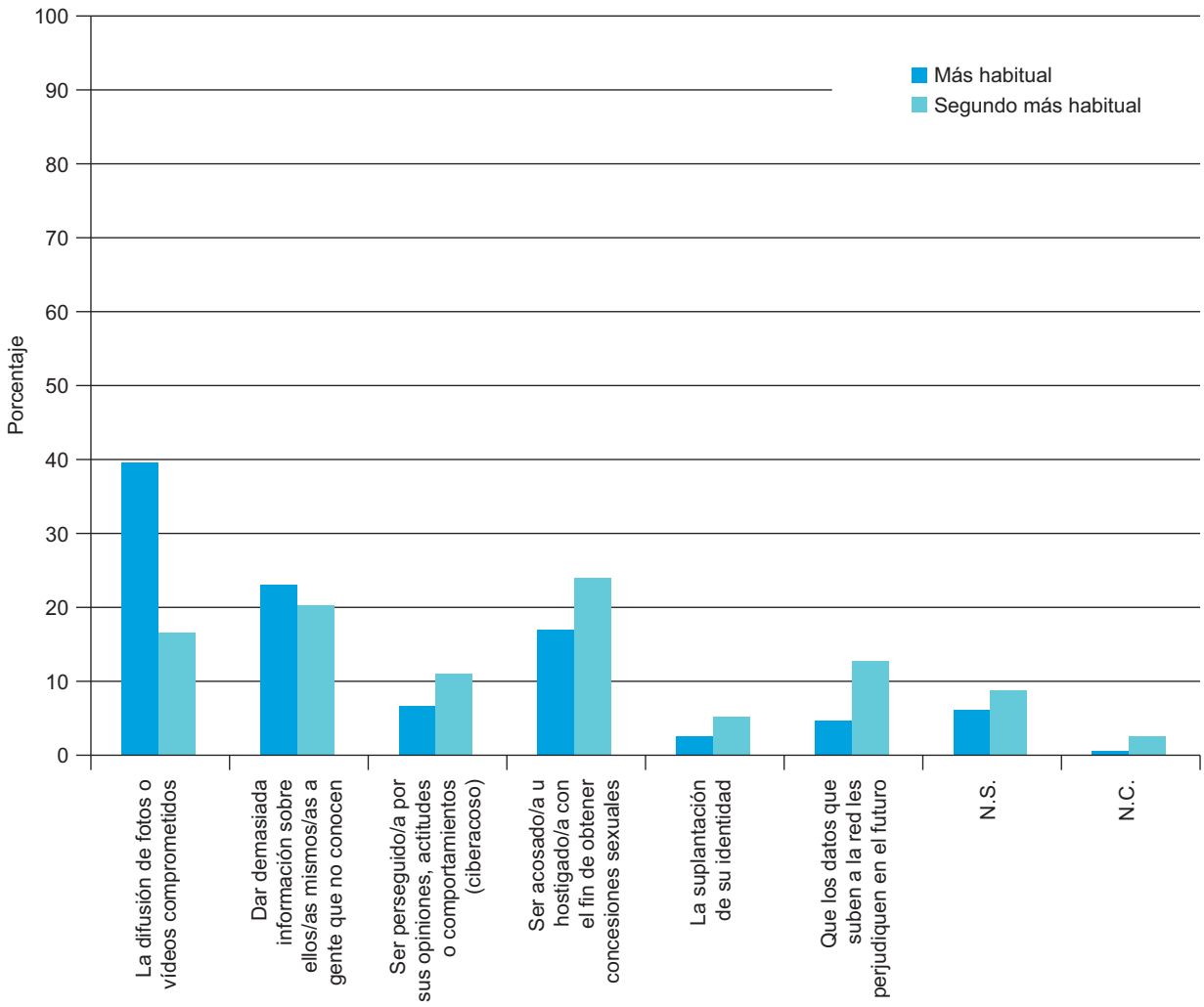

Riesgos más habituales a los que están expuestos los/as menores en Internet

Tabla MA17. Riesgos más habituales a los que están expuestos los/as menores en Internet
¿Cuál cree que es el riesgo más habitual al que están expuestos los/as menores en Internet?

	La difusión de fotos o vídeos comprometidos	Dar demasiada información sobre ellos/as mismos/as a gente que no conocen	Ser perseguido/a por sus opiniones, actitudes o comportamientos (ciberacoso)	Ser acosado/a u hostigado/a con el fin de obtener concesiones sexuales	La suplantación de su identidad	Que los datos que suben a la red les perjudiquen en el futuro	N.S.	N.C.	Total	(n)
Total	39,6	22,9	6,7	17,1	2,4	4,5	6,2	0,5	100	(2.467)
Sexo										
Hombre	40,1	23,7	6,0	16,5	2,2	5,3	5,5	0,6	100	(1.211)
Mujer	39,1	22,1	7,4	17,7	2,6	3,7	6,8	0,5	100	(1.256)
Edad										
Hasta 24 años	43,6	26,0	7,5	16,3	2,2	3,1	1,3	0,0	100	(227)
De 25 a 34	43,8	19,6	9,7	17,8	2,5	4,9	1,3	0,4	100	(445)
De 35 a 44	40,9	25,1	6,2	17,2	4,1	3,7	1,9	0,8	100	(513)
De 45 a 54	41,1	26,5	5,3	17,8	2,1	4,1	3,0	0,2	100	(438)
De 55 a 64	42,2	22,2	6,1	16,1	1,8	4,9	6,1	0,6	100	(329)
65 años o más	29,9	19,6	6,0	16,9	1,6	5,6	19,6	0,8	100	(515)
Estado civil										
Casado/a	38,9	22,9	6,4	17,1	2,8	4,8	6,6	0,4	100	(1.338)
Soltero/a	42,7	23,3	7,8	17,8	2,1	3,3	2,4	0,5	100	(791)
Viudo/a	31,1	20,0	5,0	12,2	1,1	7,2	21,7	1,7	100	(180)
Separado/a	37,7	19,7	4,9	26,2	3,3	3,3	4,9	0,0	100	(61)
Divorciado/a	44,0	27,5	4,4	14,3	1,1	4,4	4,4	0,0	100	(91)
Educación										
Primaria o menos	35,6	16,8	5,8	18,0	1,7	4,1	17,2	0,8	100	(606)
Secundaria inicial	43,2	22,5	6,3	17,9	2,3	4,0	3,2	0,6	100	(621)
FP de grado medio	40,5	26,0	6,0	18,0	2,5	4,5	2,5	0,0	100	(200)
Secundaria superior	42,6	22,8	5,6	18,2	3,3	4,3	3,3	0,0	100	(303)
FP de grado superior	35,0	27,7	6,3	16,0	4,4	6,8	3,4	0,5	100	(206)
Universidad	39,7	27,1	9,5	14,9	2,3	4,6	1,3	0,6	100	(524)

Fuente: CIS, Barómetro de mayo 2013, estudio 2.987.

Nota: La tabla incluye el riesgo más habitual. En la pregunta original se incluye también el segundo riesgo más habitual.

Tabla MA18. Riesgos más habituales a los que están expuestos los/as menores en Internet

¿Cuál cree que es el riesgo más habitual al que están expuestos los/as menores en Internet?

	La difusión de fotos o vídeos comprometidos	Dar demasiada información sobre ellos/as mismos/as a gente que no conocen	Ser perseguido/a por sus opiniones, actitudes o comportamientos (ciberacoso)	Ser acosado/a u hostigado/a con el fin de obtener concesiones sexuales	La suplantación de su identidad	Que los datos que suben a la red les perjudiquen en el futuro	N.S.	N.C.	Total	(n)
Total	39,6	22,9	6,7	17,1	2,4	4,5	6,2	0,5	100	(2.467)
Situación laboral										
Ocupados/as	41,4	25,4	7,1	16,2	3,2	4,2	1,8	0,6	100	(968)
Parados/as	43,3	21,0	7,2	19,8	2,6	3,8	2,0	0,3	100	(610)
Jubilados/as o pensionistas	33,9	20,0	5,4	15,8	1,4	5,9	16,8	0,8	100	(590)
Estudiantes	42,7	30,8	6,8	13,7	0,9	4,3	0,9	0,0	100	(117)
Trabajo doméstico no remunerado	35,6	19,0	7,5	20,1	2,3	2,3	13,2	0,0	100	(174)
Clase social										
Clase alta/ media-alta	41,3	26,6	8,7	15,1	1,5	5,2	1,0	0,6	100	(482)
Nuevas clases medias	38,5	24,3	7,4	17,4	4,1	4,6	3,1	0,6	100	(540)
Viejas clases medias	36,7	20,2	6,2	14,7	2,1	7,0	12,6	0,6	100	(341)
Obreros/as cualificados/as	38,9	23,2	6,3	17,5	2,0	3,3	8,6	0,3	100	(759)
Obreros/as no cualificados/as	43,2	17,5	4,5	22,3	2,4	3,4	6,2	0,7	100	(292)
Ideología										
Izquierda 1-2	37,6	22,2	11,3	20,1	1,0	2,6	4,6	0,5	100	(194)
3-4	41,4	24,7	5,6	18,0	2,2	4,5	3,2	0,3	100	(594)
5	40,7	23,9	7,2	15,6	3,6	4,1	4,9	0,0	100	(531)
6	39,4	24,3	6,9	17,4	2,8	6,4	2,8	0,0	100	(218)
7-8	37,4	22,0	7,9	16,7	2,6	6,6	6,6	0,0	100	(227)
Derecha 9-10	58,0	16,0	0,0	16,0	0,0	8,0	2,0	0,0	100	(50)
N.S.	37,0	17,8	6,7	17,8	2,0	4,0	14,5	0,0	100	(297)
N.C.	37,1	23,6	5,6	15,7	2,2	3,4	9,6	2,8	100	(356)

Fuente: CIS, Barómetro de mayo 2013, estudio 2.987.

Nota: La tabla incluye el riesgo más habitual. En la pregunta original se incluye también el segundo riesgo más habitual.

Tabla MA19. Riesgos más habituales a los que están expuestos los/as menores en Internet
¿Cuál cree que es el riesgo más habitual al que están expuestos los/as menores en Internet?

	La difusión de fotos o vídeos comprometidos	Dar demasiada información sobre ellos/as mismos/as a gente que no conocen	Ser perseguido/a por sus opiniones, actitudes o comportamientos (ciberacoso)	Ser acosado/a u hostigado/a con el fin de obtener concesiones sexuales	La suplantación de su identidad	Que los datos que suben a la red les perjudiquen en el futuro	N.S.	N.C.	Total	(n)
Total	39,6	22,9	6,7	17,1	2,4	4,5	6,2	0,5	100	(2.467)
Recuerdo de voto										
PP	39,0	23,1	6,2	16,3	2,4	6,7	6,2	0,2	100	(584)
PSOE	40,4	20,7	6,3	19,9	2,4	3,7	5,8	0,9	100	(463)
IU/ICV	40,7	22,9	8,6	20,0	2,1	4,3	1,4	0,0	100	(140)
UPyD	44,4	26,4	4,2	13,9	6,9	1,4	1,4	1,4	100	(72)
CiU	44,3	31,1	4,9	9,8	3,3	4,9	1,6	0,0	100	(61)
Otros partidos	37,7	21,2	11,0	13,0	2,7	8,9	5,5	0,0	100	(146)
No tenía edad	42,2	31,1	6,7	13,3	2,2	4,4	0,0	0,0	100	(45)
En blanco	57,6	18,6	5,1	8,5	3,4	1,7	1,7	3,4	100	(59)
No votó	36,8	24,1	7,7	19,8	2,3	3,4	5,7	0,2	100	(440)
No recuerda	41,4	14,3	10,0	17,1	0,0	2,9	14,3	0,0	100	(70)
N.C.	38,0	23,8	5,2	16,0	2,1	3,1	10,9	1,0	100	(387)
Religión										
Creyente practicante	35,6	20,0	5,4	19,0	3,7	4,1	11,2	1,0	100	(295)
Creyente no practicante	41,4	22,3	6,5	16,4	2,4	4,1	6,4	0,4	100	(1.516)
Ateo/a, no creyente	37,3	26,0	7,9	18,7	1,5	5,1	3,3	0,2	100	(584)
N.C.	36,1	22,2	6,9	11,1	4,2	9,7	5,6	4,2	100	(72)
Hábitat										
Pueblo o ciudad pequeña	40,5	20,6	6,4	15,9	3,0	3,8	9,5	0,2	100	(528)
Ciudad mediana	41,0	23,7	4,9	15,8	1,9	5,0	7,2	0,6	100	(946)
Ciudad grande	38,7	23,7	8,9	19,0	2,7	3,0	3,4	0,5	100	(733)
Gran núcleo urbano	35,0	22,3	8,1	19,2	2,3	8,5	3,8	0,8	100	(260)

Fuente: CIS, Barómetro de mayo 2013, estudio 2.987.

Nota: La tabla incluye el riesgo más habitual. En la pregunta original se incluye también el segundo riesgo más habitual.

Tabla MA20. Uso de Internet en los últimos doce meses
¿Podría decirme si ha utilizado Internet en los últimos doce meses?

Sí	No	Total	(n)
67,2	32,8	100	(2.467)

Fuente: CIS, Barómetro de mayo 2013, estudio 2.987.

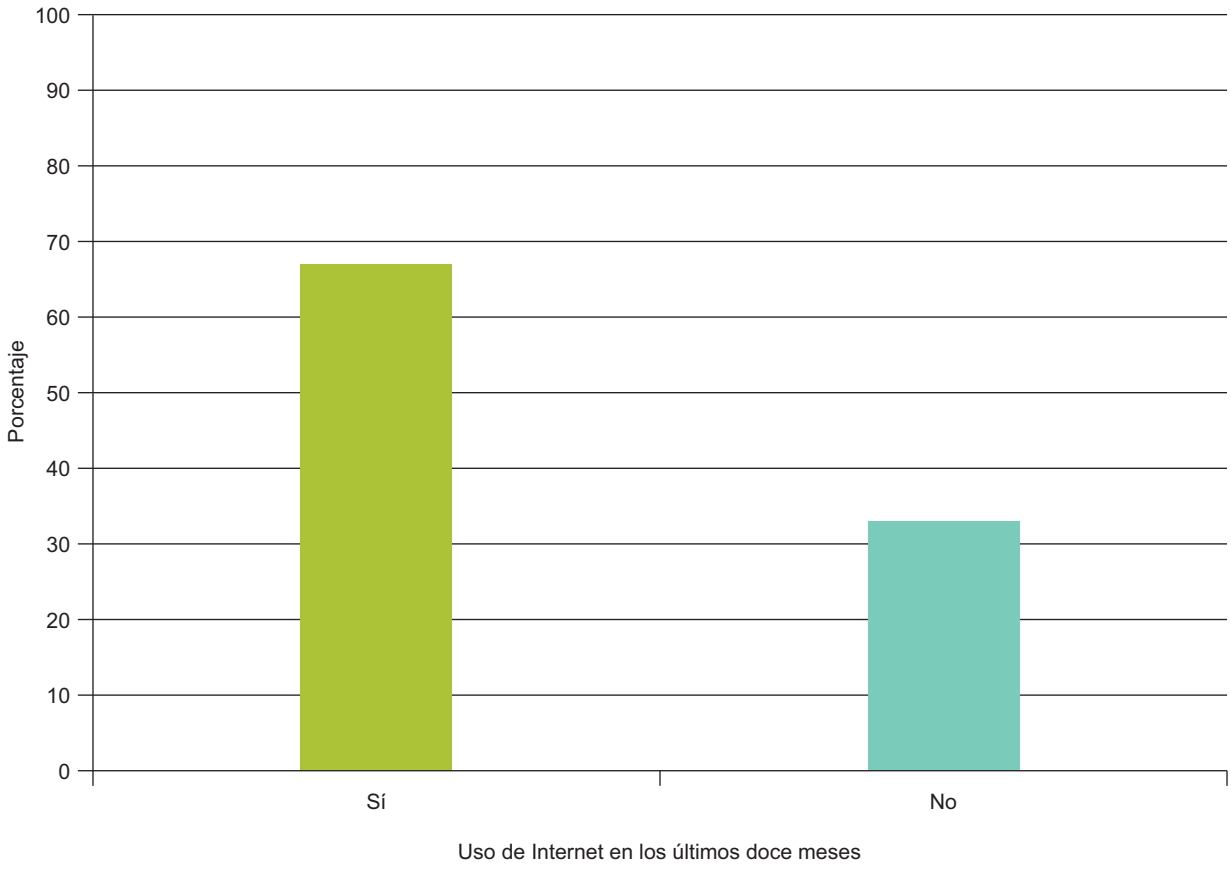

Tabla MA21. Uso de Internet en los últimos doce meses
¿Podría decirme si ha utilizado Internet en los últimos doce meses?

	Sí	No	Total	(n)
Total	67,2	32,8	100	(2.467)
Sexo				
Hombre	70,9	29,1	100	(1.211)
Mujer	63,8	36,2	100	(1.256)
Edad				
Hasta 24 años	98,2	1,8	100	(227)
De 25 a 34	96,4	3,6	100	(445)
De 35 a 44	87,1	12,9	100	(513)
De 45 a 54	73,1	26,9	100	(438)
De 55 a 64	45,9	54,1	100	(329)
65 años o más	17,3	82,7	100	(515)
Estado civil				
Casado/a	61,1	38,9	100	(1.338)
Soltero/a	89,0	11,0	100	(791)
Viudo/a	17,2	82,8	100	(180)
Separado/a	55,7	44,3	100	(61)
Divorciado/a	75,8	24,2	100	(91)
Educación				
Primaria o menos	16,0	84,0	100	(606)
Secundaria inicial	65,5	34,5	100	(621)
FP de grado medio	90,5	9,5	100	(200)
Secundaria superior	89,1	10,9	100	(303)
FP de grado superior	92,2	7,8	100	(206)
Universidad	96,8	3,2	100	(524)
Situación laboral				
Ocupados/as	89,6	10,4	100	(968)
Parados/as	78,5	21,5	100	(610)
Jubilados/as o pensionistas	23,4	76,6	100	(590)
Estudiantes	100,0	0,0	100	(117)
Trabajo doméstico no remunerado	31,0	69,0	100	(174)
Clase social				
Clase alta/ media-alta	92,7	7,3	100	(482)
Nuevas clases medias	80,6	19,4	100	(540)
Viejas clases medias	47,5	52,5	100	(341)
Obreros/as cualificados/as	55,1	44,9	100	(759)
Obreros/as no cualificados/as	53,4	46,6	100	(292)

Fuente: CIS, Barómetro de mayo 2013, estudio 2.987.

Tabla MA22. Uso de Internet en los últimos doce meses
¿Podría decirme si ha utilizado Internet en los últimos doce meses?

	Sí	No	Total	(n)
Total	67,2	32,8	100	(2.467)
Ideología				
Izquierda 1-2	84,0	16,0	100	(194)
3-4	74,1	25,9	100	(594)
5	68,4	31,6	100	(531)
6	70,6	29,4	100	(218)
7-8	62,6	37,4	100	(227)
Derecha 9-10	52,0	48,0	100	(50)
N.S.	54,2	45,8	100	(297)
N.C.	59,0	41,0	100	(356)
Recuerdo de voto				
PP	60,8	39,2	100	(584)
PSOE	63,5	36,5	100	(463)
IU/ICV	89,3	10,7	100	(140)
UPyD	90,3	9,7	100	(72)
CiU	73,8	26,2	100	(61)
Otros partidos	82,2	17,8	100	(146)
No tenía edad	97,8	2,2	100	(45)
En blanco	81,4	18,6	100	(59)
No votó	71,8	28,2	100	(440)
No recuerda	54,3	45,7	100	(70)
N.C.	54,0	46,0	100	(387)
Religión				
Creyente practicante	44,1	55,9	100	(295)
Creyente no practicante	62,0	38,0	100	(1.516)
Ateo/a, no creyente	90,6	9,4	100	(584)
N.C.	83,3	16,7	100	(72)
Hábitat				
Pueblo o ciudad pequeña	57,8	42,2	100	(528)
Ciudad mediana	67,3	32,7	100	(946)
Ciudad grande	69,4	30,6	100	(733)
Gran núcleo urbano	80,0	20,0	100	(260)

Fuente: CIS, Barómetro de mayo 2013, estudio 2.987.

Tabla MA23. Frecuencia de acceso a Internet (últimos 12 meses)
¿Con qué frecuencia se conecta usted a Internet?

Todos los días	De tres a cinco días por semana	Uno o dos días por semana	Algunas veces al mes	Con menor frecuencia o de manera ocasional	N.C.	Total	(n)
73,0	12,1	8,2	3,4	1,1	2,2	100	(1.659)

Fuente: CIS, Barómetro de mayo 2013, estudio 2.987.
Nota: Esta pregunta procede de un filtro, responden los que han utilizado Internet en los últimos 12 meses.

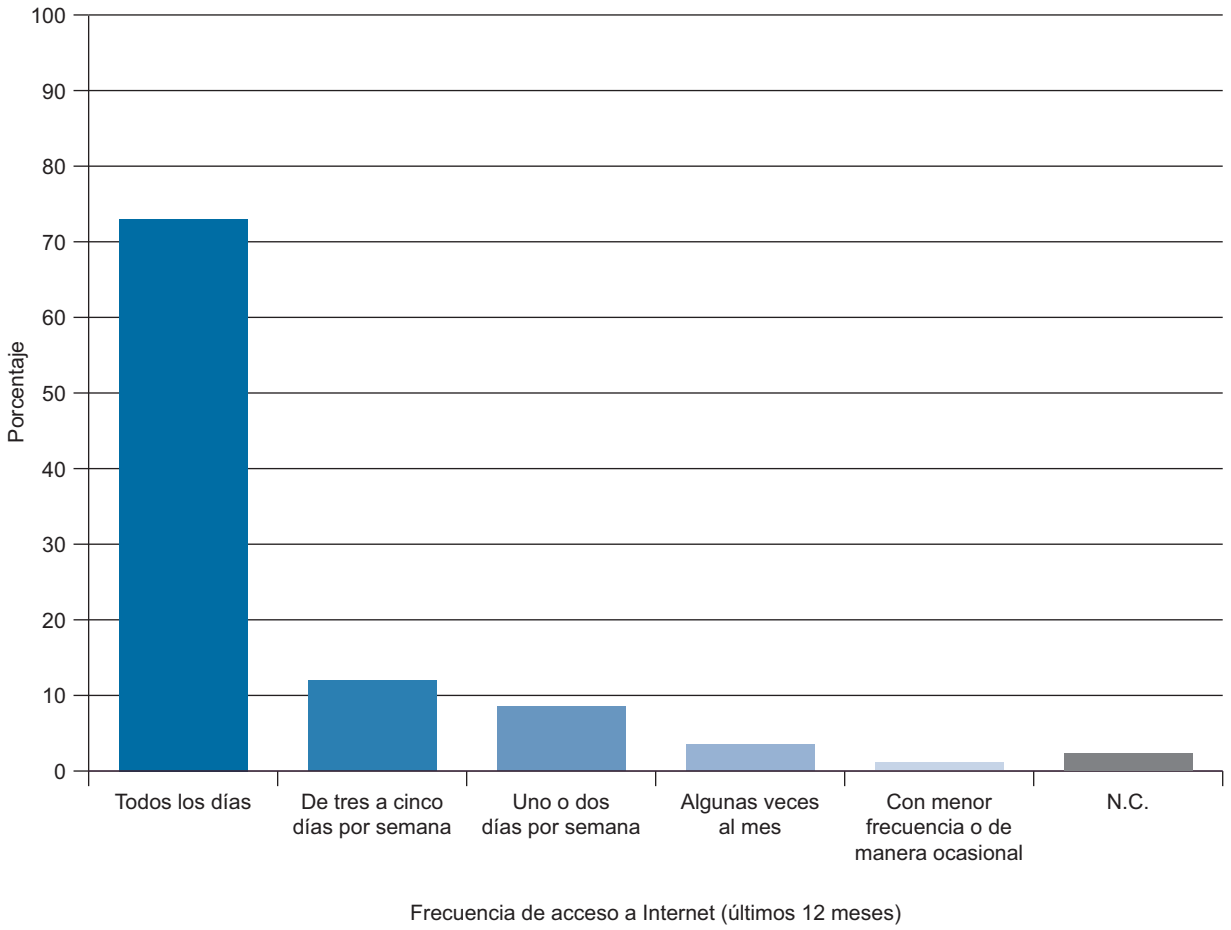

Tabla MA24. Frecuencia de acceso a Internet (últimos 12 meses)
¿Con qué frecuencia se conecta usted a Internet?

	Todos los días	De tres a cinco días por semana	Uno o dos días por semana	Algunas veces al mes	Con menor frecuencia o de manera ocasional	N.C.	Total	(n)
Total	73,0	12,1	8,2	3,4	1,1	2,2	100	(1.659)
Sexo								
Hombre	76,0	10,6	6,8	3,3	0,8	2,6	100	(858)
Mujer	69,8	13,6	9,7	3,5	1,5	1,9	100	(801)
Edad								
Hasta 24 años	81,2	9,9	4,5	1,3	0,0	3,1	100	(223)
De 25 a 34	83,4	7,5	4,7	1,6	0,7	2,1	100	(429)
De 35 a 44	71,8	13,4	6,9	2,7	2,2	2,9	100	(447)
De 45 a 54	61,9	16,6	11,3	6,9	1,3	2,2	100	(320)
De 55 a 64	60,9	13,2	18,5	5,3	1,3	0,7	100	(151)
65 años o más	68,5	14,6	12,4	4,5	0,0	0,0	100	(89)
Estado civil								
Casado/a	68,3	14,3	10,2	3,8	1,3	2,1	100	(817)
Soltero/a	80,4	8,9	4,8	2,4	0,7	2,7	100	(704)
Viudo/a	67,7	9,7	12,9	6,5	3,2	0,0	100	(31)
Separado/a	55,9	20,6	14,7	2,9	2,9	2,9	100	(34)
Divorciado/a	63,8	14,5	13,0	7,2	1,4	0,0	100	(69)
Educación								
Primaria o menos	54,6	21,6	12,4	8,2	1,0	2,1	100	(97)
Secundaria inicial	60,2	14,0	14,5	5,4	2,5	3,4	100	(407)
FP de grado medio	67,4	11,6	12,7	5,5	0,0	2,8	100	(181)
Secundaria superior	75,6	14,4	6,3	1,5	1,9	0,4	100	(270)
FP de grado superior	78,9	11,6	4,2	1,6	0,5	3,2	100	(190)
Universidad	85,0	7,9	3,2	1,8	0,4	1,8	100	(507)
Situación laboral								
Ocupados/as	74,6	13,0	6,9	2,5	1,3	1,6	100	(867)
Parados/as	68,7	10,6	10,2	5,2	1,3	4,0	100	(479)
Jubilados/as o pensionistas	70,3	13,0	11,6	4,3	0,0	0,7	100	(138)
Estudiantes	89,7	6,8	0,9	0,0	0,0	2,6	100	(117)
Trabajo doméstico no remunerado	53,7	18,5	18,5	5,6	3,7	0,0	100	(54)
Clase social								
Clase alta/ media-alta	84,3	8,9	3,4	1,6	0,9	0,9	100	(447)
Nuevas clases medias	78,4	11,3	5,3	2,3	1,1	1,6	100	(435)
Viejas clases medias	66,0	12,3	13,0	5,6	0,6	2,5	100	(162)
Obreros/as cualificados/as	65,8	13,9	9,8	5,5	1,0	4,1	100	(418)
Obreros/as no cualificados/as	53,8	16,0	19,9	4,5	2,6	3,2	100	(156)

Fuente: CIS, Barómetro de mayo 2013, estudio 2.987.
Nota: Esta pregunta procede de un filtro, responden los que han utilizado Internet en los últimos 12 meses.

Tabla MA25. Frecuencia de acceso a Internet (últimos 12 meses)
¿Con qué frecuencia se conecta usted a Internet?

	Todos los días	De tres a cinco días por semana	Uno o dos días por semana	Algunas veces al mes	Con menor frecuencia o de manera ocasional	N.C.	Total	(n)
Total	73,0	12,1	8,2	3,4	1,1	2,2	100	(1.659)
Ideología								
Izquierda 1-2	84,7	8,0	3,7	3,1	0,0	0,6	100	(163)
3-4	74,3	12,5	7,3	2,5	0,9	2,5	100	(440)
5	70,2	10,7	11,0	3,9	2,2	1,9	100	(363)
6	74,7	13,6	7,1	0,6	1,3	2,6	100	(154)
7-8	77,5	12,0	4,2	4,9	0,0	1,4	100	(142)
Derecha 9-10	73,1	7,7	15,4	3,8	0,0	0,0	100	(26)
N.S.	64,6	16,8	10,6	3,1	1,2	3,7	100	(161)
N.C.	68,1	12,4	9,5	5,7	1,4	2,9	100	(210)
Recuerdo de voto								
PP	71,8	13,5	9,3	2,5	1,1	1,7	100	(355)
PSOE	71,4	10,2	10,9	3,4	2,4	1,7	100	(294)
IU/ICV	79,2	10,4	4,8	4,8	0,0	0,8	100	(125)
UPyD	78,5	15,4	3,1	1,5	0,0	1,5	100	(65)
CiU	73,3	8,9	13,3	2,2	2,2	0,0	100	(45)
Otros partidos	77,5	10,8	5,8	4,2	0,8	0,8	100	(120)
No tenía edad	77,3	13,6	4,5	0,0	0,0	4,5	100	(44)
En blanco	70,8	8,3	6,3	6,3	2,1	6,3	100	(48)
No votó	75,0	12,7	6,3	2,5	0,6	2,8	100	(316)
No recuerda	81,6	5,3	7,9	2,6	0,0	2,6	100	(38)
N.C.	64,1	14,4	10,5	5,7	1,4	3,8	100	(209)
Religión								
Creyente practicante	67,7	17,7	9,2	2,3	2,3	0,8	100	(130)
Creyente no practicante	69,3	12,8	10,1	3,8	1,4	2,7	100	(940)
Ateo/a, no creyente	79,8	9,8	4,9	2,8	0,6	2,1	100	(529)
N.C.	83,3	8,3	5,0	3,3	0,0	0,0	100	(60)
Hábitat								
Pueblo o ciudad pequeña	69,8	12,5	9,8	3,6	1,3	3,0	100	(305)
Ciudad mediana	72,1	12,4	8,0	4,2	1,1	2,2	100	(637)
Ciudad grande	73,9	11,6	7,9	2,8	1,4	2,6	100	(509)
Gran núcleo urbano	78,4	11,5	7,2	1,9	0,5	0,5	100	(208)

Fuente: CIS, Barómetro de mayo 2013, estudio 2.987.
Nota: Esta pregunta procede de un filtro, responden los que han utilizado Internet en los últimos 12 meses.

Tabla MA26. Posición acerca de la utilización del conocimiento de la navegación personal por Internet para personalizar campañas publicitarias

Con la finalidad de personalizar campañas publicitarias, muchas compañías que ofrecen servicios en Internet utilizan mecanismos para saber en qué páginas navega. ¿Cuál de las siguientes afirmaciones describe mejor su postura al respecto?

Debería estar prohibido	Deberían informar claramente de que recogen esa información y solicitar la autorización del/la usuario/a	No me importa si obtuviera descuentos o incentivos económicos	No me preocupa que recojan y usen esa información	Ninguna de las anteriores define mi postura (NO LEER)*	N.S.	N.C.	Total	(n)
38,5	51,7	1,4	3,0	1,1	1,6	2,8	100	(1.659)

Fuente: CIS, Barómetro de mayo 2013, estudio 2.987.

Nota: Esta pregunta procede de un filtro, responden los que han utilizado Internet en los últimos 12 meses.

*Los entrevistadores/as no ofrecen las opciones de respuesta "NO LEER", pero las registran cuando son mencionadas espontáneamente por las personas entrevistadas.

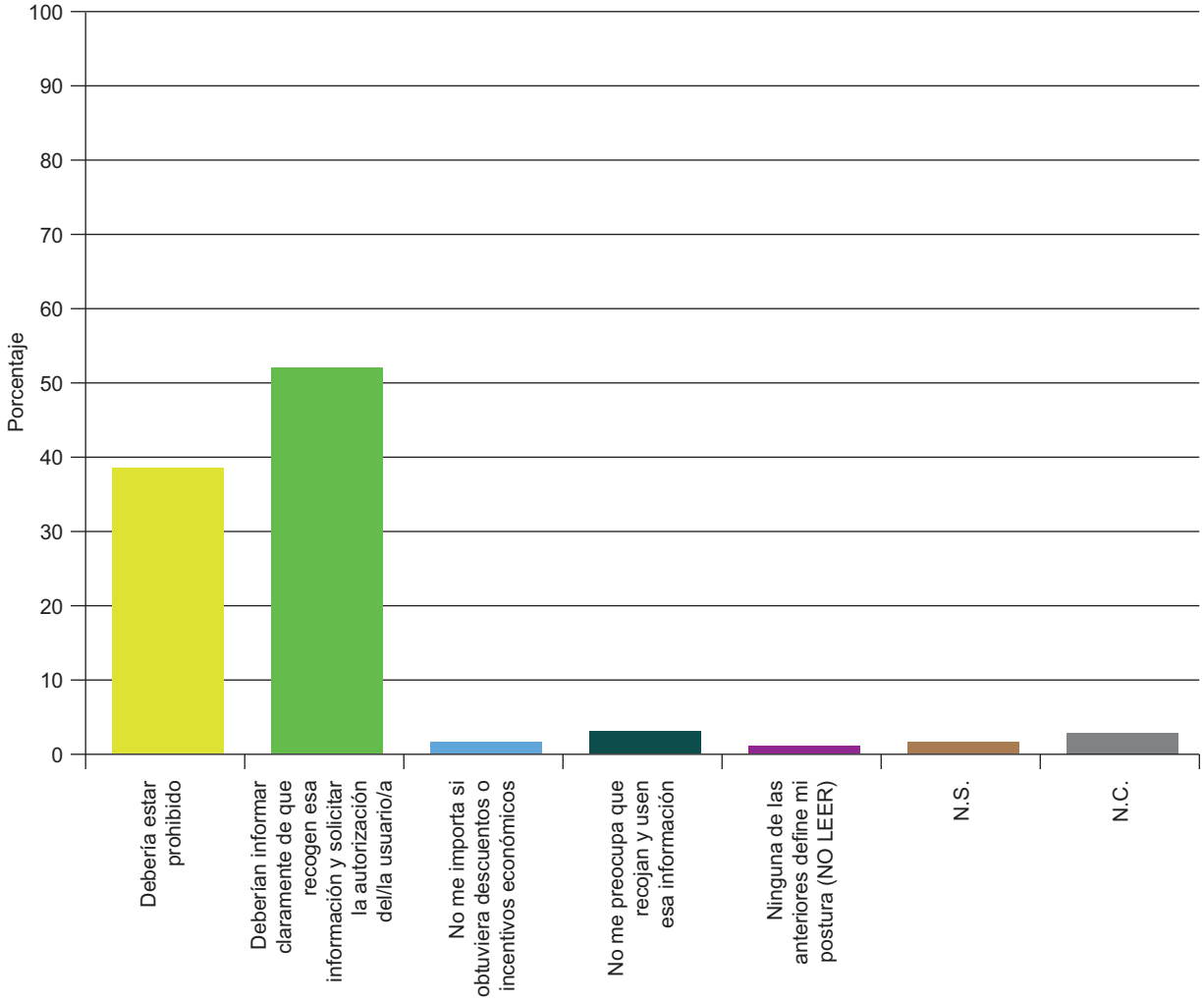

Posición acerca de la utilización del conocimiento de la navegación personal por Internet para personalizar campañas publicitarias

Tabla MA27. Posición acerca de la utilización del conocimiento de la navegación personal por Internet para personalizar campañas publicitarias

Con la finalidad de personalizar campañas publicitarias, muchas compañías que ofrecen servicios en Internet utilizan mecanismos para saber en qué páginas navega. ¿Cuál de las siguientes afirmaciones describe mejor su postura al respecto?

	Debería estar prohibido	Deberían informar claramente de que recogen esa información y solicitar la autorización del/la usuario/a	No me importa si obtuviera descuentos o incentivos económicos	No me preocupa que recojan y usen esa información	Ninguna de las anteriores define mi postura (NO LEER)*	N.S.	N.C.	Total	(n)
Total	38,5	51,7	1,4	3,0	1,1	1,6	2,8	100	(1.659)
Sexo									
Hombre	38,3	50,7	1,4	4,1	0,9	1,4	3,1	100	(858)
Mujer	38,6	52,7	1,4	1,7	1,2	1,9	2,5	100	(801)
Edad									
Hasta 24 años	33,6	54,7	1,3	4,5	1,3	2,7	1,8	100	(223)
De 25 a 34	36,4	52,9	1,9	3,7	1,9	1,6	1,6	100	(429)
De 35 a 44	35,1	57,3	1,1	2,2	0,7	0,9	2,7	100	(447)
De 45 a 54	42,2	48,4	1,3	1,9	0,6	2,5	3,1	100	(320)
De 55 a 64	49,7	37,7	2,0	3,3	0,0	1,3	6,0	100	(151)
65 años o más	44,9	44,9	0,0	2,2	2,2	0,0	5,6	100	(89)
Estado civil									
Casado/a	39,5	50,7	0,9	2,1	1,1	1,8	3,9	100	(817)
Soltero/a	35,7	54,0	1,6	4,1	1,1	1,6	2,0	100	(704)
Viudo/a	51,6	41,9	3,2	3,2	0,0	0,0	0,0	100	(31)
Separado/a	52,9	38,2	2,9	2,9	0,0	2,9	0,0	100	(34)
Divorciado/a	40,6	50,7	4,3	1,4	1,4	0,0	1,4	100	(69)
Educación									
Primaria o menos	49,5	41,2	1,0	4,1	0,0	1,0	3,1	100	(97)
Secundaria inicial	40,5	52,1	1,7	2,0	0,5	2,0	1,2	100	(407)
FP de grado medio	44,2	45,3	1,7	3,9	0,6	1,1	3,3	100	(181)
Secundaria superior	37,0	51,5	1,1	4,4	1,1	1,5	3,3	100	(270)
FP de grado superior	41,6	49,5	1,6	1,1	1,6	1,1	3,7	100	(190)
Universidad	32,1	56,6	1,2	3,2	1,8	1,8	3,4	100	(507)

Fuente: CIS, Barómetro de mayo 2013, estudio 2.987.
Nota: Esta pregunta procede de un filtro, responden los que han utilizado Internet en los últimos 12 meses.
*Los entrevistadores/as no ofrecen las opciones de respuesta “NO LEER”, pero las registran cuando son mencionadas espontáneamente por las personas entrevistadas.

Tabla MA28. Posición acerca de la utilización del conocimiento de la navegación personal por Internet para personalizar campañas publicitarias

Con la finalidad de personalizar campañas publicitarias, muchas compañías que ofrecen servicios en Internet utilizan mecanismos para saber en qué páginas navega. ¿Cuál de las siguientes afirmaciones describe mejor su postura al respecto?

	Debería estar prohibido	Deberían informar claramente de que recogen esa información y solicitar la autorización del/la usuario/a	No me importa si obtuviera descuentos o incentivos económicos	No me preocupa que recojan y usen esa información	Ninguna de las anteriores define mi postura (NO LEER)*	N.S.	N.C.	Total	(n)
Total	38,5	51,7	1,4	3,0	1,1	1,6	2,8	100	(1.659)
Situación laboral									
Ocupados/as	37,0	52,9	0,8	2,7	1,0	2,1	3,5	100	(867)
Parados/as	38,8	49,9	2,9	4,4	1,3	1,5	1,3	100	(479)
Jubilados/as o pensionistas	47,1	44,2	0,7	1,4	0,7	0,0	5,8	100	(138)
Estudiantes	35,9	57,3	0,9	1,7	1,7	0,9	1,7	100	(117)
Trabajo doméstico no remunerado	42,6	51,9	0,0	1,9	0,0	1,9	1,9	100	(54)
Clase social									
Clase alta/ media-alta	36,5	53,5	1,3	3,1	1,1	0,4	4,0	100	(447)
Nuevas clases medias	37,0	54,0	1,4	2,1	0,9	2,1	2,5	100	(435)
Viejas clases medias	44,4	40,1	1,9	4,3	1,2	4,3	3,7	100	(162)
Obreros/as cualificados/as	37,6	53,8	1,2	2,9	1,7	1,4	1,4	100	(418)
Obreros/as no cualificados/as	43,6	47,4	1,9	3,8	0,0	1,9	1,3	100	(156)
Ideología									
Izquierda 1-2	33,7	52,8	1,2	5,5	3,1	1,2	2,5	100	(163)
3-4	38,0	53,2	0,9	2,7	1,1	2,0	2,0	100	(440)
5	36,4	52,9	1,4	2,5	1,7	1,4	3,9	100	(363)
6	37,0	51,3	1,9	1,3	0,0	3,2	5,2	100	(154)
7-8	41,5	47,9	2,1	3,5	1,4	1,4	2,1	100	(142)
Derecha 9-10	38,5	61,5	0,0	0,0	0,0	0,0	0,0	100	(26)
N.S.	44,1	47,8	2,5	4,3	0,0	1,2	0,0	100	(161)
N.C.	41,4	50,0	1,0	2,4	0,0	1,0	4,3	100	(210)

Fuente: CIS, Barómetro de mayo 2013, estudio 2.987.
Nota: Esta pregunta procede de un filtro, responden los que han utilizado Internet en los últimos 12 meses.

*Los entrevistadores/as no ofrecen las opciones de respuesta “NO LEER”, pero las registran cuando son mencionadas espontáneamente por las personas entrevistadas.

Tabla MA29. Posición acerca de la utilización del conocimiento de la navegación personal por Internet para personalizar campañas publicitarias

Con la finalidad de personalizar campañas publicitarias, muchas compañías que ofrecen servicios en Internet utilizan mecanismos para saber en qué páginas navega. ¿Cuál de las siguientes afirmaciones describe mejor su postura al respecto?

	Debería estar prohibido	Deberían informar claramente de que recogen esa información y solicitar la autorización del/la usuario/a	No me importa si obtuviera descuentos o incentivos económicos	No me preocupa que recojan y usen esa información	Ninguna de las anteriores define mi postura (NO LEER)*	N.S.	N.C.	Total	(n)
Total	38,5	51,7	1,4	3,0	1,1	1,6	2,8	100	(1.659)
Recuerdo de voto									
PP	37,5	51,0	2,0	2,8	1,4	2,0	3,4	100	(355)
PSOE	42,9	48,0	0,3	3,1	1,0	2,4	2,4	100	(294)
IU/ICV	32,8	53,6	0,8	5,6	3,2	0,8	3,2	100	(125)
UPyD	33,8	58,5	1,5	3,1	0,0	1,5	1,5	100	(65)
CiU	31,1	62,2	0,0	0,0	0,0	2,2	4,4	100	(45)
Otros partidos	35,8	52,5	2,5	2,5	1,7	0,8	4,2	100	(120)
No tenía edad	40,9	52,3	2,3	2,3	0,0	0,0	2,3	100	(44)
En blanco	29,2	60,4	2,1	0,0	4,2	4,2	0,0	100	(48)
No votó	38,6	53,2	1,3	2,8	0,0	1,3	2,8	100	(316)
No recuerda	28,9	57,9	5,3	0,0	2,6	2,6	2,6	100	(38)
N.C.	45,0	46,4	1,0	3,8	0,5	1,0	2,4	100	(209)
Religión									
Creyente practicante	43,8	48,5	0,8	0,8	0,8	1,5	3,8	100	(130)
Creyente no practicante	39,1	50,5	1,4	3,1	1,2	1,7	3,0	100	(940)
Ateo/a, no creyente	36,5	54,6	1,7	3,2	0,8	1,7	1,5	100	(529)
N.C.	33,3	50,0	0,0	3,3	3,3	0,0	10,0	100	(60)
Hábitat									
Pueblo o ciudad pequeña	36,7	49,8	2,3	3,9	1,6	2,3	3,3	100	(305)
Ciudad mediana	37,5	52,9	0,9	2,2	0,9	1,4	4,1	100	(637)
Ciudad grande	41,8	50,5	1,4	2,8	0,6	1,4	1,6	100	(509)
Gran núcleo urbano	35,6	53,4	1,4	4,3	1,9	1,9	1,4	100	(208)

Fuente: CIS, Barómetro de mayo 2013, estudio 2.987.
Nota: Esta pregunta procede de un filtro, responden los que han utilizado Internet en los últimos 12 meses.
*Los entrevistadores/as no ofrecen las opciones de respuesta "NO LEER", pero las registran cuando son mencionadas espontáneamente por las personas entrevistadas.

6. HÁBITOS SOCIALES

Tabla J1. Escala de egoísmo (0-10) de los ciudadanos

¿Diría usted que la mayoría de las veces la gente intenta ayudar a los demás o que principalmente mira por sí misma? Por favor, use esta tarjeta en la que el 0 significa que "la mayoría de la gente sólo mira por sí misma" y el 10 que "la mayoría de la gente procura ayudar a los demás".

0-2 La mayoría de la gente mira por sí misma	3-4	5	6-7	8-10 La mayoría de la gente procura ayudar a los demás	N.S.	N.C.	Total	(n)
23,6	25,7	20,4	22,1	6,7	1,2	0,3	100	(2.481)

Fuente: CIS, Barómetro de junio 2013, estudio 2.990.

Nota: Las respuestas del 0 al 10 han sido agrupadas para presentar de forma más clara los resultados.

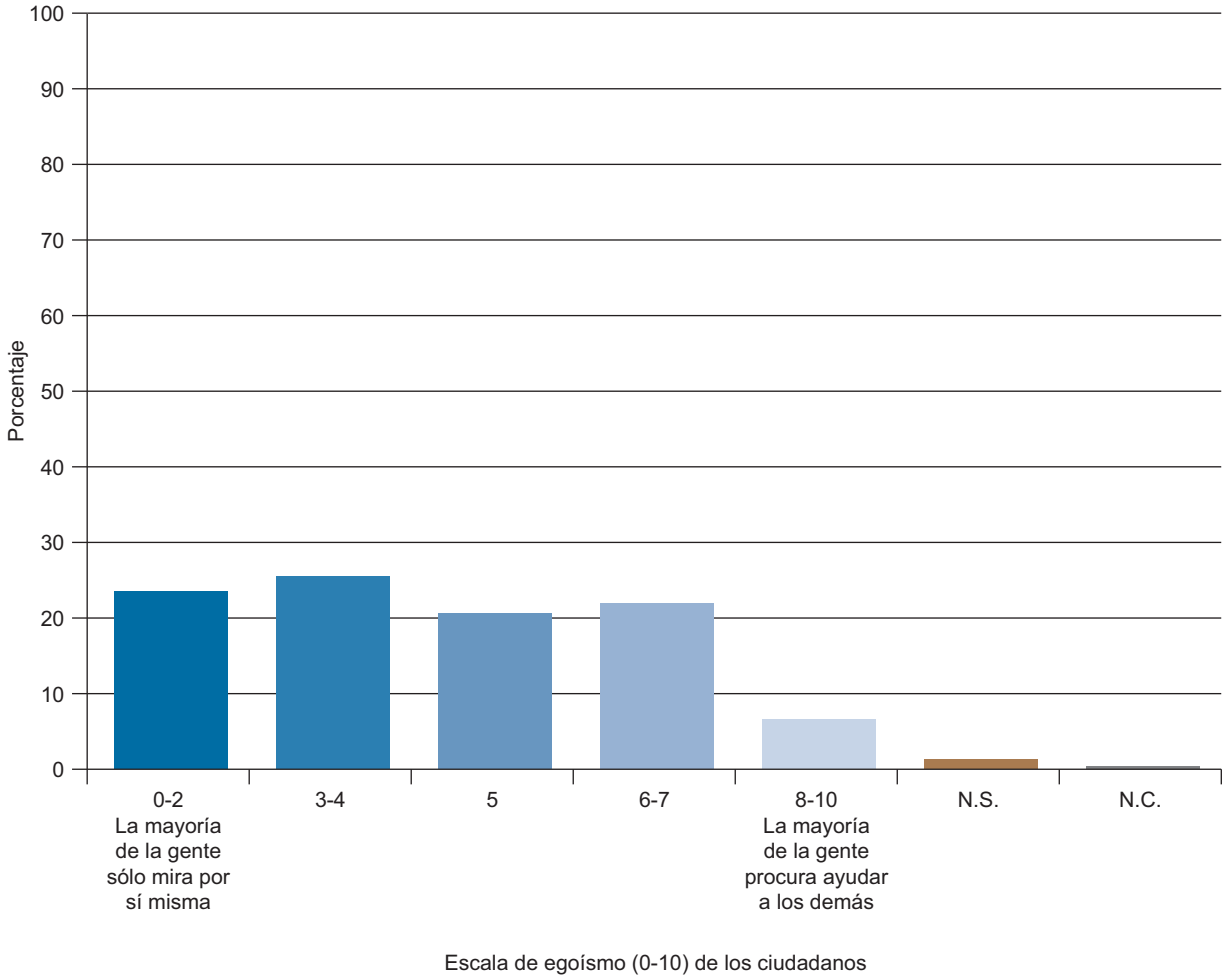

Tabla J2. Escala de egoísmo (0-10) de los ciudadanos

¿Diría usted que la mayoría de las veces la gente intenta ayudar a los demás o que principalmente mira por sí misma? Por favor, use esta tarjeta en la que el 0 significa que "la mayoría de la gente sólo mira por sí misma" y el 10 que "la mayoría de la gente procura ayudar a los demás".

	0-2 La mayoría de la gente mira por sí misma	3-4	5	6-7	8-10 La mayoría de la gente procura ayudar a los demás	N.S.	N.C.	Total	(n)
Total	23,6	25,7	20,4	22,1	6,7	1,2	0,3	100	(2.481)
Sexo									
Hombre	23,7	25,4	22,1	20,9	6,3	1,2	0,4	100	(1.221)
Mujer	23,6	26,0	18,7	23,3	7,0	1,2	0,1	100	(1.260)
Edad									
De 18 a 24 años	22,0	32,7	13,9	23,3	7,6	0,4	0,0	100	(586)
De 25 a 34	26,0	28,6	18,2	20,6	5,6	0,9	0,2	100	(638)
De 35 a 44	25,3	23,2	20,4	22,6	7,7	0,4	0,4	100	(506)
De 45 a 54	22,6	24,4	26,0	20,3	6,5	0,2	0,0	100	(549)
De 55 a 64	20,7	24,3	21,3	24,3	6,9	1,8	0,6	100	(165)
65 años o más	23,3	24,7	19,8	22,7	6,0	3,1	0,4	100	(30)
Estado civil									
Casado/a	23,2	25,4	21,9	22,0	5,9	1,3	0,2	100	(1.376)
Soltero/a	23,0	26,8	17,2	23,1	8,6	0,9	0,4	100	(783)
Viudo/a	25,9	24,1	19,1	22,8	4,9	3,1	0,0	100	(162)
Separado/a	36,5	26,9	17,3	11,5	5,8	0,0	1,9	100	(52)
Divorciado/a	25,0	24,0	26,0	20,0	5,0	0,0	0,0	100	(100)
Educación									
Primaria o menos	25,7	25,4	19,9	18,9	6,6	3,2	0,3	100	(623)
Secundaria inicial	28,4	24,8	22,2	18,3	5,8	0,3	0,2	100	(617)
FP de grado medio	23,9	23,9	19,6	25,2	6,1	1,2	0,0	100	(163)
Secundaria superior	22,9	29,9	16,4	23,4	5,9	0,6	0,8	100	(354)
FP de grado superior	20,6	23,9	25,6	23,1	6,3	0,4	0,0	100	(238)
Universidad	17,0	25,9	19,5	28,4	8,5	0,6	0,2	100	(483)
Situación laboral									
Ocupados/as	20,6	25,8	21,3	24,6	7,0	0,5	0,3	100	(997)
Parados/as	27,7	27,1	20,8	17,1	6,2	0,8	0,3	100	(649)
Jubilados/as o pensionistas	23,2	23,2	19,4	24,4	6,3	3,0	0,4	100	(525)
Estudiantes	23,1	29,9	13,7	23,1	10,3	0,0	0,0	100	(117)
Trabajo doméstico no remunerado	26,5	24,9	21,2	20,1	5,3	2,1	0,0	100	(189)
Clase social									
Clase alta/media-alta	16,1	24,6	20,0	29,2	8,5	1,0	0,7	100	(411)
Nuevas clases medias	24,2	28,1	19,3	21,0	7,2	0,2	0,2	100	(587)
Viejas clases medias	24,3	25,1	18,7	23,7	7,3	0,9	0,0	100	(342)
Obreros/as cualificados/as	24,9	26,2	21,4	19,8	5,9	1,6	0,1	100	(798)
Obreros/as no cualificados/as	27,9	23,2	22,2	18,5	4,7	2,7	0,7	100	(297)

Fuente: CIS, Barómetro de junio 2013, estudio 2.990.

Nota: Las respuestas del 0 al 10 han sido agrupadas para presentar de forma más clara los resultados.

Tabla J3. Escala de egoísmo (0-10) de los ciudadanos

¿Diría usted que la mayoría de las veces la gente intenta ayudar a los demás o que principalmente mira por sí misma? Por favor, use esta tarjeta en la que el 0 significa que "la mayoría de la gente sólo mira por sí misma" y el 10 que "la mayoría de la gente procura ayudar a los demás".

	0-2 La mayoría de la gente mira por sí misma	3-4	5	6-7	8-10 La mayoría de la gente procura ayudar a los demás	N.S.	N.C.	Total	(n)
Total	23,6	25,7	20,4	22,1	6,7	1,2	0,3	100	(2.481)
Ideología									
Izquierda 1-2	28,7	18,1	17,6	26,4	7,4	1,4	0,5	100	(216)
3-4	20,8	26,3	18,4	24,5	8,8	1,3	0,0	100	(636)
5	22,6	26,0	22,1	22,1	6,1	0,7	0,4	100	(570)
6	16,9	28,7	24,7	25,3	4,5	0,0	0,0	100	(178)
7-8	24,9	26,8	17,7	21,5	8,6	0,5	0,0	100	(209)
Derecha 9-10	26,9	23,1	25,0	21,2	0,0	3,8	0,0	100	(52)
N.S.	26,6	27,9	17,7	19,3	5,2	3,0	0,3	100	(305)
N.C.	27,3	25,4	24,4	15,9	5,1	1,0	1,0	100	(315)
Recuerdo de voto									
PP	22,4	24,6	20,6	24,6	6,6	1,0	0,2	100	(577)
PSOE	25,7	22,7	18,5	23,8	7,0	2,1	0,2	100	(471)
IU/ICV	14,4	22,2	19,0	32,0	12,4	0,0	0,0	100	(153)
UPyD	12,0	30,1	20,5	31,3	6,0	0,0	0,0	100	(83)
CiU	18,5	22,2	25,9	25,9	7,4	0,0	0,0	100	(54)
Otros partidos	20,6	35,5	23,4	18,4	2,1	0,0	0,0	100	(141)
No tenía edad	20,3	32,2	8,5	32,2	6,8	0,0	0,0	100	(59)
En blanco	25,0	34,4	17,2	12,5	7,8	1,6	1,6	100	(64)
No votó	29,8	24,8	20,5	16,5	6,8	1,2	0,4	100	(484)
No recuerda	30,7	25,0	20,5	19,3	2,3	2,3	0,0	100	(88)
N.C.	21,5	27,7	24,1	18,2	6,2	1,6	0,7	100	(307)
Religión									
Creyente practicante	22,9	25,1	18,8	22,1	8,5	2,2	0,4	100	(271)
Creyente no practicante	24,5	26,9	20,7	21,0	5,5	1,3	0,1	100	(1.512)
Ateo/a, no creyente	21,7	23,9	21,1	23,5	8,7	0,8	0,3	100	(631)
N.C.	23,9	19,4	13,4	34,3	6,0	0,0	3,0	100	(67)
Hábitat									
Pueblo o ciudad pequeña	28,4	25,9	17,9	20,1	5,4	1,9	0,4	100	(536)
Ciudad mediana	23,0	27,3	21,1	21,9	5,7	1,0	0,0	100	(933)
Ciudad grande	23,1	24,7	22,0	21,5	7,1	1,5	0,3	100	(750)
Gran núcleo urbano	17,6	22,5	18,3	29,0	11,5	0,0	1,1	100	(262)

Fuente: CIS, Barómetro de junio 2013, estudio 2.990.

Nota: Las respuestas del 0 al 10 han sido agrupadas para presentar de forma más clara los resultados.

Tabla J4. Tolerancia de diversos comportamientos socialmente no legítimos

Le voy a leer una serie de situaciones y comportamientos. Para algunas personas, estas situaciones y actos son injustificables y no se pueden tolerar. Otras, en cambio, piensan que se pueden tolerar en cierta medida. Por favor, dígame si cree que las siguientes situaciones y actos no se deben tolerar o si se pueden tolerar en alguna medida.

	No se deben tolerar	Se pueden tolerar en alguna medida	N.S.	N.C.	Total	(n)
Estropear mobiliario urbano, hacer pintadas en las paredes, etc.	90,1	9,2	0,5	0,2	100	(2.481)
Hacer ruido por las noches impidiendo el descanso de los/as vecinos/as	79,4	19,7	0,9	0,0	100	(2.481)
Exceder el límite de velocidad en carretera	77,2	22,2	0,5	0,2	100	(2.481)
Arrojar basura y papeles en lugares públicos	92,0	7,8	0,1	0,1	100	(2.481)
Fumar algún cigarrillo en lugares públicos en los que no está permitido	68,9	29,3	1,5	0,2	100	(2.481)
Coger pequeños artículos en grandes almacenes y no pagarlos	81,7	16,9	1,1	0,3	100	(2.481)
Conducir habiendo bebido alcohol	94,4	5,3	0,2	0,1	100	(2.481)
Desobedecer las señales de prohibido el paso, prohibido acampar, prohibido bañarse en este río, etc.	75,1	23,5	1,1	0,3	100	(2.481)
Que los/as dueños/as de los perros no recojan sus excrementos	90,0	9,4	0,4	0,1	100	(2.481)
Colarse en el metro, bus, tren, etc. sin pagar	71,7	26,4	1,5	0,4	100	(2.481)
Escaquearse del trabajo	85,9	12,8	0,9	0,4	100	(2.481)
Conducir habiendo agotado los puntos del carnet de conducir	90,3	8,5	1,0	0,2	100	(2.481)
No declarar todos los ingresos en el impuesto sobre la renta (IRPF)	77,8	19,7	2,1	0,5	100	(2.481)
Acordar con un/a comerciante o profesional que no les cobre el IVA para pagar menos por un producto o servicio	63,3	34,0	2,2	0,5	100	(2.481)
Fingir una enfermedad para conseguir una baja temporal en el trabajo	92,3	6,7	0,7	0,3	100	(2.481)
Trabajar remuneradamente y al mismo tiempo cobrar alguna prestación por desempleo	79,8	18,1	1,4	0,6	100	(2.481)
Cobrar la jubilación y seguir trabajando remuneradamente sin poder hacerlo legalmente	77,5	20,2	1,6	0,7	100	(2.481)

Fuente: CIS, Barómetro de junio 2013, estudio 2.990.

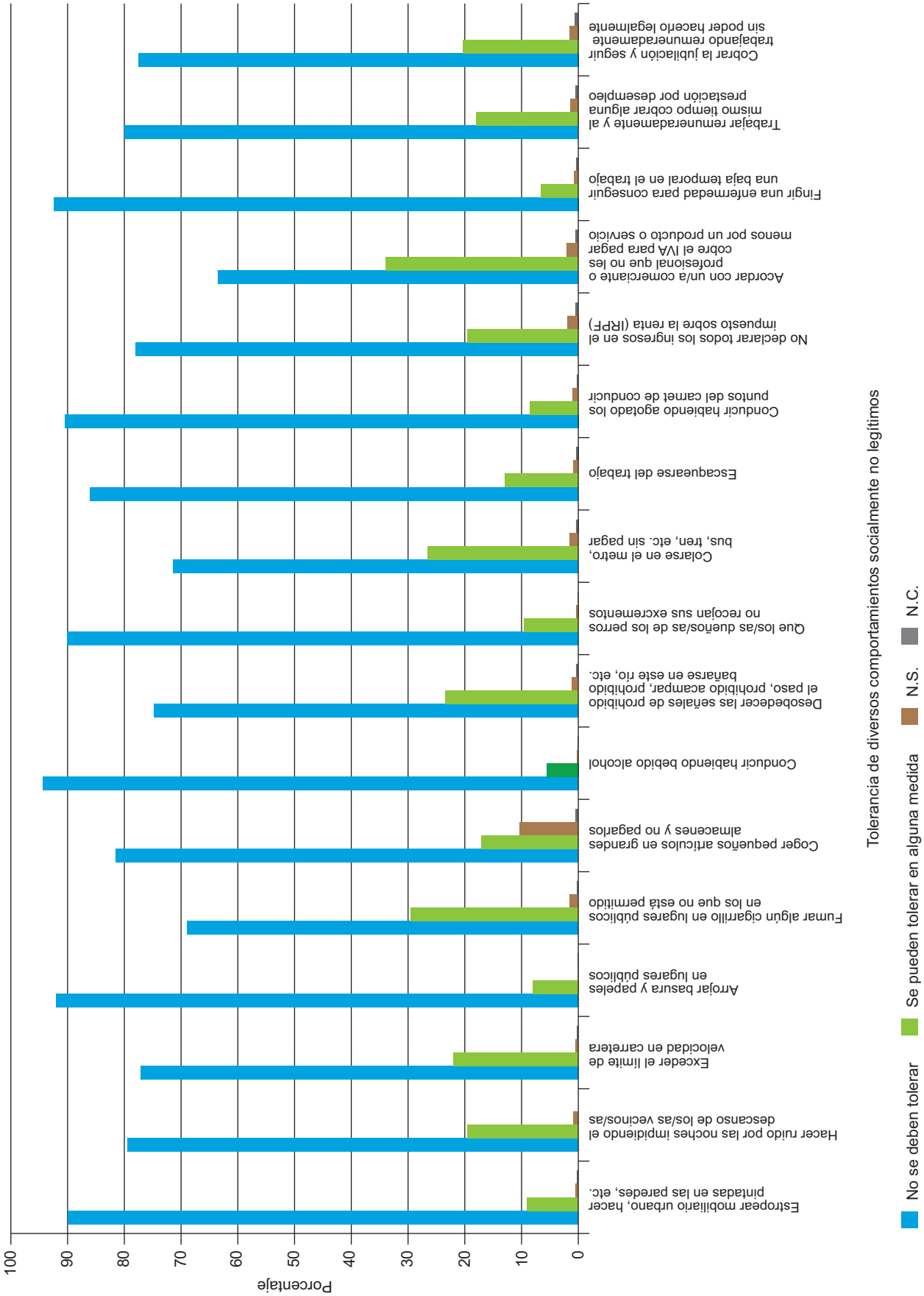
Tolerancia de diversos comportamientos socialmente no legítimos
No se deben tolerar
Se pueden tolerar en alguna medida
N.S.
N.C.
Porcentaje
0
10
20
30
40
50
60
70
80
90
100
Estropear mobiliario urbano, hacer pintadas en las paredes, etc.
Hacer ruido por las noches impidiendo el descanso de los/as vecinos/as
Exceder el límite de velocidad en carretera
Arrojar basura y papeles en lugares públicos
Fumar algún cigarrillo en lugares públicos en los que no está permitido
Coger pequeños artículos en grandes almacenes y no pagarlos
Conducir habiendo bebido alcohol
Desobedecer las señales de prohibido el paso, prohibido acampar, prohibido bañarse en este río, etc.
Que los/as dueños/as de los perros no recojan sus excrementos
Colarse en el metro, bus, tren, etc. sin pagar
Escaquearse del trabajo
Conducir habiendo agotado los puntos del carnet de conducir
No declarar todos los ingresos en el impuesto sobre la renta (IRPF)
Acordar con un/a comerciante o profesional que no les cobre el IVA para pagar menos por un producto o servicio
Fingir una enfermedad para conseguir una baja temporal en el trabajo
Trabajar remuneradamente y al mismo tiempo cobrar alguna prestación por desempleo
Cobrar la jubilación y seguir trabajando remuneradamente sin poder hacerlo legalmente

Tabla J5. Tolerancia de diversos comportamientos socialmente no legítimos

Le voy a leer una serie de situaciones y comportamientos. Para algunas personas, estas situaciones y actos son injustificables y no se pueden tolerar. Otras, en cambio, piensan que se pueden tolerar en cierta medida. Por favor, dígame si cree que las siguientes situaciones y actos no se deben tolerar o si se pueden tolerar en alguna medida.

	NO SE DEBEN TOLERAR					
	Estropear mobiliario urbano, hacer pintadas en las paredes, etc.		Hacer ruido por las noches impidiendo el descanso de los/as vecinos/as		Exceder el límite de velocidad en carretera	
	%	(n)	%	(n)	%	(n)
Total	90,1	(2.236)	79,4	(1.969)	77,2	(1.915)
Sexo						
Hombre	88,0	(1.074)	77,0	(940)	71,6	(874)
Mujer	92,2	(1.162)	81,7	(1.029)	82,6	(1.041)
Edad						
De 18 a 24 años	78,9	(176)	61,4	(137)	61,0	(136)
De 25 a 34	87,0	(402)	69,9	(323)	72,9	(337)
De 35 a 44	90,3	(456)	80,0	(404)	75,4	(381)
De 45 a 54	93,7	(415)	83,3	(369)	76,1	(337)
De 55 a 64	90,4	(301)	82,0	(273)	82,0	(273)
65 años o más	94,4	(486)	89,9	(463)	87,6	(451)
Estado civil						
Casado/a	92,7	(1.275)	83,6	(1.150)	79,4	(1.092)
Soltero/a	84,7	(663)	69,0	(540)	69,2	(542)
Viudo/a	95,1	(154)	92,6	(150)	90,1	(146)
Separado/a	96,2	(50)	84,6	(44)	86,5	(45)
Divorciado/a	86,0	(86)	79,0	(79)	83,0	(83)
Educación						
Primaria o menos	92,3	(575)	86,8	(541)	84,8	(528)
Secundaria inicial	90,3	(557)	78,8	(486)	78,0	(481)
FP de grado medio	93,3	(152)	75,5	(123)	73,0	(119)
Secundaria superior	87,6	(310)	77,4	(274)	73,2	(259)
FP de grado superior	85,7	(204)	72,7	(173)	72,7	(173)
Universidad	90,1	(435)	76,4	(369)	72,9	(352)
Situación laboral						
Ocupados/as	90,6	(903)	77,0	(768)	74,7	(745)
Parados/as	87,2	(566)	75,7	(491)	72,9	(473)
Jubilados/as o pensionistas	93,9	(493)	88,2	(463)	84,8	(445)
Estudiantes	76,9	(90)	60,7	(71)	65,0	(76)
Trabajo doméstico no remunerado	95,2	(180)	91,0	(172)	91,5	(173)
Clase social						
Clase alta/media-alta	91,0	(374)	75,7	(311)	73,2	(301)
Nuevas clases medias	90,8	(533)	80,2	(471)	78,0	(458)
Viejas clases medias	93,9	(321)	83,9	(287)	79,5	(272)
Obreros/as cualificados/as	87,7	(700)	77,3	(617)	75,7	(604)
Obreros/as no cualificados/as	90,6	(269)	84,2	(250)	81,1	(241)

Fuente: CIS, Barómetro de junio 2013, estudio 2.990.

Nota: La tabla incluye la respuesta “No se deben tolerar”. Además, la pregunta original contiene la categoría de respuesta “Se pueden tolerar en alguna medida”, “No sabe” y “No contesta”.

Tabla J6. Tolerancia de diversos comportamientos socialmente no legítimos

Le voy a leer una serie de situaciones y comportamientos. Para algunas personas, estas situaciones y actos son injustificables y no se pueden tolerar. Otras, en cambio, piensan que se pueden tolerar en cierta medida. Por favor, dígame si cree que las siguientes situaciones y actos no se deben tolerar o si se pueden tolerar en alguna medida.

	NO SE DEBEN TOLERAR			
	Arrojar basura y papeles en lugares públicos		Fumar algún cigarrillo en lugares públicos en los que no está permitido	
	%	(n)	%	(n)
Total	92,0	(2.282)	68,9	(1.709)
Sexo				
Hombre	91,2	(1.114)	66,7	(815)
Mujer	92,7	(1.168)	71,0	(894)
Edad				
De 18 a 24 años	89,7	(200)	52,0	(116)
De 25 a 34	90,7	(419)	65,6	(303)
De 35 a 44	91,9	(464)	69,3	(350)
De 45 a 54	93,0	(412)	68,2	(302)
De 55 a 64	91,6	(305)	73,3	(244)
65 años o más	93,6	(482)	76,5	(394)
Estado civil				
Casado/a	92,2	(1.269)	71,9	(989)
Soltero/a	90,3	(707)	63,3	(496)
Viudo/a	95,1	(154)	74,1	(120)
Separado/a	98,1	(51)	59,6	(31)
Divorciado/a	93,0	(93)	67,0	(67)
Educación				
Primaria o menos	93,4	(582)	74,3	(463)
Secundaria inicial	90,4	(558)	64,5	(398)
FP de grado medio	90,8	(148)	65,6	(107)
Secundaria superior	91,8	(325)	65,3	(231)
FP de grado superior	89,9	(214)	65,1	(155)
Universidad	93,6	(452)	73,1	(353)
Situación laboral				
Ocupados/as	90,9	(906)	67,5	(673)
Parados/as	91,5	(594)	65,5	(425)
Jubilados/as o pensionistas	93,7	(492)	75,4	(396)
Estudiantes	90,6	(106)	61,5	(72)
Trabajo doméstico no remunerado	95,2	(180)	74,6	(141)
Clase social				
Clase alta/media-alta	95,6	(393)	71,5	(294)
Nuevas clases medias	91,7	(538)	70,9	(416)
Viejas clases medias	94,7	(324)	65,2	(223)
Obreros/as cualificados/as	89,0	(710)	66,9	(534)
Obreros/as no cualificados/as	93,6	(278)	70,7	(210)

Fuente: CIS, Barómetro de junio 2013, estudio 2.990.

Nota: La tabla incluye la respuesta “No se deben tolerar”. Además, la pregunta original contiene la categoría de respuesta “Se pueden tolerar en alguna medida”, “No sabe” y “No contesta”.

Tabla J7. Tolerancia de diversos comportamientos socialmente no legítimos

Le voy a leer una serie de situaciones y comportamientos. Para algunas personas, estas situaciones y actos son injustificables y no se pueden tolerar. Otras, en cambio, piensan que se pueden tolerar en cierta medida. Por favor, dígame si cree que las siguientes situaciones y actos no se deben tolerar o si se pueden tolerar en alguna medida.

	NO SE DEBEN TOLERAR							
	Coger pequeños artículos en grandes almacenes y no pagarlos		Conducir habiendo bebido alcohol		Desobedecer las señales de prohibido el paso, prohibido acampar, prohibido bañarse en este río, etc.		Que los/as dueños/as de los perros no recojan sus excrementos	
	%	(n)	%	(n)	%	(n)	%	(n)
Total	81,7	(2.027)	94,4	(2.341)	75,1	(1.863)	90,0	(2.234)
Sexo								
Hombre	78,1	(954)	92,8	(1.133)	72,7	(888)	88,1	(1.076)
Mujer	85,2	(1.073)	95,9	(1.208)	77,4	(975)	91,9	(1.158)
Edad								
De 18 a 24 años	73,1	(163)	93,7	(209)	57,8	(129)	84,3	(188)
De 25 a 34	77,1	(356)	93,1	(430)	69,5	(321)	88,3	(408)
De 35 a 44	80,4	(406)	95,2	(481)	71,3	(360)	91,1	(460)
De 45 a 54	82,4	(365)	94,1	(417)	76,7	(340)	90,7	(402)
De 55 a 64	83,2	(277)	93,1	(310)	82,0	(273)	91,6	(305)
65 años o más	89,3	(460)	95,9	(494)	85,4	(440)	91,5	(471)
Estado civil								
Casado/a	84,7	(1.166)	95,1	(1.308)	79,7	(1.096)	90,6	(1.246)
Soltero/a	75,6	(592)	93,0	(728)	65,5	(513)	87,6	(686)
Viudo/a	88,9	(144)	96,3	(156)	85,2	(138)	92,0	(149)
Separado/a	80,8	(42)	96,2	(50)	76,9	(40)	96,2	(50)
Divorciado/a	76,0	(76)	91,0	(91)	69,0	(69)	95,0	(95)
Educación								
Primaria o menos	86,8	(541)	94,9	(591)	83,8	(522)	90,0	(561)
Secundaria inicial	79,1	(488)	93,0	(574)	73,3	(452)	89,1	(550)
FP de grado medio	84,0	(137)	95,1	(155)	70,6	(115)	90,2	(147)
Secundaria superior	77,4	(274)	94,4	(334)	72,0	(255)	89,0	(315)
FP de grado superior	76,9	(183)	91,2	(217)	69,3	(165)	90,8	(216)
Universidad	83,0	(401)	96,7	(467)	72,7	(351)	91,5	(442)
Situación laboral								
Ocupados/as	80,6	(804)	93,9	(936)	72,3	(721)	89,7	(894)
Parados/as	76,1	(494)	92,9	(603)	70,4	(457)	89,7	(582)
Jubilados/as o pensionistas	88,2	(463)	95,8	(503)	84,8	(445)	92,4	(485)
Estudiantes	74,4	(87)	94,9	(111)	61,5	(72)	82,1	(96)
Trabajo doméstico no remunerado	93,1	(176)	97,4	(184)	87,3	(165)	92,1	(174)
Clase social								
Clase alta/media-alta	83,5	(343)	96,8	(398)	72,0	(296)	91,0	(374)
Nuevas clases medias	83,1	(488)	95,6	(561)	75,1	(441)	91,7	(538)
Viejas clases medias	85,1	(291)	93,9	(321)	78,7	(269)	88,6	(303)
Obreros/as cualificados/as	78,2	(624)	91,6	(731)	75,1	(599)	87,8	(701)
Obreros/as no cualificados/as	83,2	(247)	96,3	(286)	76,1	(226)	93,6	(278)

Fuente: CIS, Barómetro de junio 2013, estudio 2.990.

Nota: La tabla incluye la respuesta “No se deben tolerar”. Además, la pregunta original contiene la categoría de respuesta “Se pueden tolerar en alguna medida”, “No sabe” y “No contesta”.

Tabla J8. Tolerancia de diversos comportamientos socialmente no legítimos

Le voy a leer una serie de situaciones y comportamientos. Para algunas personas, estas situaciones y actos son injustificables y no se pueden tolerar. Otras, en cambio, piensan que se pueden tolerar en cierta medida. Por favor, dígame si cree que las siguientes situaciones y actos no se deben tolerar o si se pueden tolerar en alguna medida.

	NO SE DEBEN TOLERAR							
	Colarse en el metro, bus, tren, etc. sin pagar		Escaquearse del trabajo		Conducir habiendo agotado los puntos del carnet de conducir		No declarar todos los ingresos en el impuesto sobre la renta (IRPF)	
	%	(n)	%	(n)	%	(n)	%	(n)
Total	71,7	(1.718)	85,9	(2.131)	90,3	(2.241)	77,8	(1.929)
Sexo								
Hombre	69,7	(851)	84,3	(1.029)	89,3	(1.090)	75,1	(917)
Mujer	73,7	(929)	87,5	(1.102)	91,3	(1.151)	80,3	(1.012)
Edad								
De 18 a 24 años	57,0	(127)	78,9	(176)	85,2	(190)	67,3	(150)
De 25 a 34	64,1	(296)	81,6	(377)	88,1	(407)	70,1	(324)
De 35 a 44	69,1	(349)	84,8	(428)	90,5	(457)	77,0	(389)
De 45 a 54	71,6	(317)	87,1	(386)	91,0	(403)	79,0	(350)
De 55 a 64	76,6	(255)	88,3	(294)	91,0	(303)	81,1	(270)
65 años o más	84,7	(436)	91,3	(470)	93,4	(481)	86,6	(446)
Estado civil								
Casado/a	76,1	(1.047)	88,3	(1.215)	91,2	(1.255)	80,2	(1.103)
Soltero/a	62,3	(488)	81,2	(636)	88,3	(691)	72,3	(566)
Viudo/a	84,6	(137)	92,0	(149)	93,8	(152)	85,8	(139)
Separado/a	73,1	(38)	84,6	(44)	90,4	(47)	73,1	(38)
Divorciado/a	66,0	(66)	81,0	(81)	88,0	(88)	77,0	(77)
Educación								
Primaria o menos	82,2	(512)	89,6	(558)	91,5	(570)	82,8	(516)
Secundaria inicial	69,9	(431)	86,5	(534)	90,6	(559)	72,3	(446)
FP de grado medio	74,2	(121)	85,9	(140)	90,2	(147)	76,1	(124)
Secundaria superior	64,7	(229)	82,5	(292)	89,8	(318)	76,0	(269)
FP de grado superior	65,5	(156)	79,8	(190)	86,1	(205)	71,0	(169)
Universidad	67,9	(328)	85,7	(414)	90,9	(439)	83,2	(402)
Situación laboral								
Ocupados/as	68,8	(686)	84,7	(844)	89,5	(892)	74,6	(744)
Parados/as	66,3	(430)	83,1	(539)	88,8	(576)	75,0	(487)
Jubilados/as o pensionistas	84,0	(441)	90,9	(477)	93,0	(488)	85,3	(448)
Estudiantes	56,4	(66)	79,5	(93)	88,9	(104)	70,1	(82)
Trabajo doméstico no remunerado	82,0	(155)	93,1	(176)	93,7	(177)	86,8	(164)
Clase social								
Clase alta/media-alta	66,9	(275)	86,1	(354)	90,3	(371)	83,0	(341)
Nuevas clases medias	71,6	(420)	85,7	(503)	91,3	(536)	78,2	(459)
Viejas clases medias	78,4	(268)	88,9	(304)	91,2	(312)	71,3	(244)
Obreros/as cualificados/as	71,9	(574)	83,8	(669)	89,2	(712)	77,6	(619)
Obreros/as no cualificados/as	72,1	(214)	88,9	(264)	91,6	(272)	78,8	(234)

Fuente: CIS, Barómetro de junio 2013, estudio 2.990.

Nota: La tabla incluye la respuesta “No se deben tolerar”. Además, la pregunta original contiene la categoría de respuesta “Se pueden tolerar en alguna medida”, “No sabe” y “No contesta”.

Tabla J9. Tolerancia de diversos comportamientos socialmente no legítimos

Le voy a leer una serie de situaciones y comportamientos. Para algunas personas, estas situaciones y actos son injustificables y no se pueden tolerar. Otras, en cambio, piensan que se pueden tolerar en cierta medida. Por favor, dígame si cree que las siguientes situaciones y actos no se deben tolerar o si se pueden tolerar en alguna medida.

	NO SE DEBEN TOLERAR							
	Acordar con un/a comerciante o profesional que no les cobre el IVA para pagar menos por un producto o servicio		Fingir una enfermedad para conseguir una baja temporal en el trabajo		Trabajar remuneradamente y al mismo tiempo cobrar alguna prestación por desempleo		Cobrar la jubilación y seguir trabajando remuneradamente sin poder hacerlo legalmente	
	%	(n)	%	(n)	%	(n)	%	(n)
Total	63,3	(1.570)	92,3	(2.291)	79,8	(1.980)	77,5	(1.923)
Sexo								
Hombre	60,1	(734)	90,9	(1.110)	78,2	(955)	75,4	(921)
Mujer	66,3	(836)	93,7	(1.181)	81,3	(1.025)	79,5	(1.002)
Edad								
De 18 a 24 años	51,1	(114)	89,2	(199)	71,7	(160)	67,7	(151)
De 25 a 34	59,3	(274)	90,5	(418)	73,4	(339)	71,6	(331)
De 35 a 44	60,4	(305)	92,9	(469)	79,0	(399)	76,6	(387)
De 45 a 54	63,4	(281)	93,2	(413)	81,7	(362)	80,1	(355)
De 55 a 64	66,7	(222)	93,4	(311)	83,8	(279)	80,8	(269)
65 años o más	72,6	(374)	93,4	(481)	85,6	(441)	83,5	(430)
Estado civil								
Casado/a	65,0	(895)	93,2	(1.282)	82,3	(1.132)	81,1	(1.116)
Soltero/a	57,6	(451)	90,2	(706)	74,1	(580)	70,5	(552)
Viudo/a	77,2	(125)	95,1	(154)	88,3	(143)	85,2	(138)
Separado/a	59,6	(31)	94,2	(49)	78,8	(41)	65,4	(34)
Divorciado/a	61,0	(61)	93,0	(93)	77,0	(77)	75,0	(75)
Educación								
Primaria o menos	69,5	(433)	92,1	(574)	83,6	(521)	83,6	(521)
Secundaria inicial	60,0	(370)	93,0	(574)	74,9	(462)	76,3	(471)
FP de grado medio	63,8	(104)	93,3	(152)	78,5	(128)	77,3	(126)
Secundaria superior	59,0	(209)	92,9	(329)	79,9	(283)	74,3	(263)
FP de grado superior	53,8	(128)	87,4	(208)	77,7	(185)	71,4	(170)
Universidad	66,9	(323)	93,4	(451)	82,4	(398)	76,6	(370)
Situación laboral								
Ocupados/as	60,6	(604)	92,1	(918)	77,9	(777)	75,5	(753)
Parados/as	59,5	(386)	90,8	(589)	76,0	(493)	73,7	(478)
Jubilados/as o pensionistas	73,7	(387)	93,5	(491)	86,3	(453)	83,4	(438)
Estudiantes	55,6	(65)	92,3	(108)	78,6	(92)	73,5	(86)
Trabajo doméstico no remunerado	66,7	(126)	95,8	(181)	85,7	(162)	86,8	(164)
Clase social								
Clase alta/media-alta	66,9	(275)	93,2	(383)	80,5	(331)	74,5	(306)
Nuevas clases medias	65,1	(382)	95,6	(561)	81,4	(478)	77,7	(456)
Viejas clases medias	61,7	(211)	92,1	(315)	84,2	(288)	81,6	(279)
Obreros/as cualificados/as	62,7	(500)	90,2	(720)	79,1	(631)	78,8	(629)
Obreros/as no cualificados/as	59,9	(178)	90,9	(270)	73,1	(217)	74,1	(220)

Fuente: CIS, Barómetro de junio 2013, estudio 2.990.

Nota: La tabla incluye la respuesta “No se deben tolerar”. Además, la pregunta original contiene la categoría de respuesta “Se pueden tolerar en alguna medida”, “No sabe” y “No contesta”.

Tabla J10. Tolerancia de diversos comportamientos socialmente no legítimos

Le voy a leer una serie de situaciones y comportamientos. Para algunas personas, estas situaciones y actos son injustificables y no se pueden tolerar. Otras, en cambio, piensan que se pueden tolerar en cierta medida. Por favor, dígame si cree que las siguientes situaciones y actos no se deben tolerar o si se pueden tolerar en alguna medida.

	NO SE DEBEN TOLERAR					
	Estropear mobiliario urbano, hacer pintadas en las paredes, etc.		Hacer ruido por las noches impidiendo el descanso de los/as vecinos/as		Exceder el límite de velocidad en carretera	
	%	(n)	%	(n)	%	(n)
Total	90,1	(2.236)	79,4	(1.969)	77,2	(1.915)
Ideología						
Izquierda 1-2	77,3	(167)	69,4	(150)	74,5	(161)
3-4	87,1	(554)	77,2	(491)	72,2	(459)
5	94,4	(538)	80,7	(460)	77,4	(441)
6	97,8	(174)	86,0	(153)	80,9	(144)
7-8	95,2	(199)	83,3	(174)	78,5	(164)
Derecha 9-10	92,3	(48)	82,7	(43)	78,8	(41)
N.S.	91,5	(279)	81,3	(248)	84,3	(257)
N.C.	87,9	(277)	79,4	(250)	78,7	(248)
Recuerdo de voto						
PP	96,4	(556)	83,9	(484)	78,7	(454)
PSOE	92,4	(435)	79,2	(373)	77,9	(367)
IU/ICV	79,7	(122)	75,2	(115)	77,8	(119)
UPyD	90,4	(75)	73,5	(61)	68,7	(57)
CiU	88,9	(48)	79,6	(43)	83,3	(45)
Otros partidos	80,9	(114)	74,5	(105)	70,2	(99)
No tenía edad	72,9	(43)	55,9	(33)	57,6	(34)
En blanco	84,4	(54)	81,3	(52)	76,6	(49)
No votó	90,1	(436)	77,7	(376)	77,3	(374)
No recuerda	83,0	(73)	79,5	(70)	78,4	(69)
N.C.	91,2	(280)	83,7	(257)	80,8	(248)
Religión						
Creyente practicante	93,7	(254)	84,1	(228)	84,9	(230)
Creyente no practicante	93,7	(1.416)	82,7	(1.251)	79,2	(1.197)
Ateo/a, no creyente	81,0	(511)	69,9	(441)	70,8	(447)
N.C.	82,1	(55)	73,1	(49)	61,2	(41)
Hábitat						
Pueblo o ciudad pequeña	90,9	(487)	75,2	(403)	74,1	(397)
Ciudad mediana	89,9	(839)	79,8	(745)	74,6	(696)
Ciudad grande	90,3	(677)	81,9	(614)	81,2	(609)
Gran núcleo urbano	88,9	(233)	79,0	(207)	81,3	(213)

Fuente: CIS, Barómetro de junio 2013, estudio 2.990.

Nota: La tabla incluye la respuesta “No se deben tolerar”. Además, la pregunta original contiene la categoría de respuesta “Se pueden tolerar en alguna medida”, “No sabe” y “No contesta”.

Tabla J11. Tolerancia de diversos comportamientos socialmente no legítimos

Le voy a leer una serie de situaciones y comportamientos. Para algunas personas, estas situaciones y actos son injustificables y no se pueden tolerar. Otras, en cambio, piensan que se pueden tolerar en cierta medida. Por favor, dígame si cree que las siguientes situaciones y actos no se deben tolerar o si se pueden tolerar en alguna medida.

	NO SE DEBEN TOLERAR			
	Arrojar basura y papeles en lugares públicos		Fumar algún cigarrillo en lugares públicos en los que no está permitido	
	%	(n)	%	(n)
Total	92,0	(2.282)	68,9	(1.709)
Ideología				
Izquierda 1-2	88,9	(192)	67,6	(146)
3-4	91,8	(584)	62,9	(400)
5	92,6	(528)	70,4	(401)
6	94,9	(169)	72,5	(129)
7-8	95,2	(199)	74,6	(156)
Derecha 9-10	88,5	(46)	61,5	(32)
N.S.	92,5	(282)	73,4	(224)
N.C.	89,5	(282)	70,2	(221)
Recuerdo de voto				
PP	93,4	(539)	70,9	(409)
PSOE	92,1	(434)	65,2	(307)
IU/ICV	92,2	(141)	75,2	(115)
UPyD	91,6	(76)	73,5	(61)
CiU	96,3	(52)	79,6	(43)
Otros partidos	87,9	(124)	69,5	(98)
No tenía edad	86,4	(51)	47,5	(28)
En blanco	96,9	(62)	75,0	(48)
No votó	91,5	(443)	65,5	(317)
No recuerda	89,8	(79)	69,3	(61)
N.C.	91,5	(281)	72,3	(222)
Religión				
Creyente practicante	92,3	(250)	77,1	(209)
Creyente no practicante	92,9	(1.405)	68,2	(1.031)
Ateo/a, no creyente	89,9	(567)	66,1	(417)
N.C.	89,6	(60)	77,6	(52)
Hábitat				
Pueblo o ciudad pequeña	89,7	(481)	61,8	(331)
Ciudad mediana	93,2	(870)	70,8	(661)
Ciudad grande	91,3	(685)	71,1	(533)
Gran núcleo urbano	93,9	(246)	70,2	(184)

Fuente: CIS, Barómetro de junio 2013, estudio 2.990.

Nota: La tabla incluye la respuesta “No se deben tolerar”. Además, la pregunta original contiene la categoría de respuesta “Se pueden tolerar en alguna medida”, “No sabe” y “No contesta”.

Tabla J12. Tolerancia de diversos comportamientos socialmente no legítimos

Le voy a leer una serie de situaciones y comportamientos. Para algunas personas, estas situaciones y actos son injustificables y no se pueden tolerar. Otras, en cambio, piensan que se pueden tolerar en cierta medida. Por favor, dígame si cree que las siguientes situaciones y actos no se deben tolerar o si se pueden tolerar en alguna medida.

	NO SE DEBEN TOLERAR							
	Coger pequeños artículos en grandes almacenes y no pagarlos		Conducir habiendo bebido alcohol		Desobedecer las señales de prohibido el paso, prohibido acampar, prohibido bañarse en este río, etc.		Que los/as dueños/as de los perros no recojan sus excrementos	
	%	(n)	%	(n)	%	(n)	%	(n)
Total	81,7	(2.027)	94,4	(2.341)	75,1	(1.863)	90,0	(2.234)
Ideología								
Izquierda 1-2	66,2	(143)	92,1	(199)	71,8	(155)	88,4	(191)
3-4	79,4	(505)	94,3	(600)	69,7	(443)	90,4	(575)
5	84,9	(484)	94,7	(540)	73,5	(419)	90,4	(515)
6	90,4	(161)	96,6	(172)	79,8	(142)	91,6	(163)
7-8	83,7	(175)	96,2	(201)	79,9	(167)	88,5	(185)
Derecha 9-10	82,7	(43)	94,2	(49)	76,9	(40)	92,3	(48)
N.S.	84,9	(259)	93,4	(285)	80,3	(245)	91,5	(279)
N.C.	81,6	(257)	93,7	(295)	80,0	(252)	88,3	(278)
Recuerdo de voto								
PP	87,7	(506)	95,3	(550)	78,7	(454)	89,3	(515)
PSOE	82,0	(386)	94,1	(443)	77,9	(367)	89,4	(421)
IU/ICV	69,9	(107)	94,8	(145)	70,6	(108)	91,5	(140)
UPyD	84,3	(70)	97,6	(81)	62,7	(52)	95,2	(79)
CiU	90,7	(49)	98,1	(53)	85,2	(46)	98,1	(53)
Otros partidos	76,6	(108)	92,9	(131)	66,7	(94)	90,8	(128)
No tenía edad	69,5	(41)	91,5	(54)	52,5	(31)	74,6	(44)
En blanco	81,3	(52)	95,3	(61)	68,8	(44)	92,2	(59)
No votó	78,1	(378)	93,8	(454)	72,5	(351)	90,1	(436)
No recuerda	80,7	(71)	92,0	(81)	76,1	(67)	90,9	(80)
N.C.	84,4	(259)	93,8	(288)	81,1	(249)	90,9	(279)
Religión								
Creyente practicante	90,8	(246)	96,7	(262)	84,1	(228)	91,9	(249)
Creyente no practicante	84,3	(1.275)	94,4	(1.428)	77,9	(1.178)	90,3	(1.365)
Ateo/a, no creyente	72,9	(460)	93,3	(589)	64,3	(406)	88,6	(559)
N.C.	68,7	(46)	92,5	(62)	76,1	(51)	91,0	(61)
Hábitat								
Pueblo o ciudad pequeña	82,8	(444)	93,7	(502)	72,2	(387)	84,1	(451)
Ciudad mediana	83,6	(780)	93,6	(873)	75,9	(708)	91,0	(849)
Ciudad grande	78,9	(592)	95,1	(713)	76,1	(571)	91,6	(687)
Gran núcleo urbano	80,5	(211)	96,6	(253)	75,2	(197)	94,3	(247)

Fuente: CIS, Barómetro de junio 2013, estudio 2.990.

Nota: La tabla incluye la respuesta “No se deben tolerar”. Además, la pregunta original contiene la categoría de respuesta “Se pueden tolerar en alguna medida”, “No sabe” y “No contesta”.

Tabla J13. Tolerancia de diversos comportamientos socialmente no legítimos

Le voy a leer una serie de situaciones y comportamientos. Para algunas personas, estas situaciones y actos son injustificables y no se pueden tolerar. Otras, en cambio, piensan que se pueden tolerar en cierta medida. Por favor, dígame si cree que las siguientes situaciones y actos no se deben tolerar o si se pueden tolerar en alguna medida.

	NO SE DEBEN TOLERAR							
	Colarse en el metro, bus, tren, etc. sin pagar		Escaquearse del trabajo		Conducir habiendo agotado los puntos del carnet de conducir		No declarar todos los ingresos en el impuesto sobre la renta (IRPF)	
	%	(n)	%	(n)	%	(n)	%	(n)
Total	71,7	(1.718)	85,9	(2.131)	90,3	(2.241)	77,8	(1.929)
Ideología								
Izquierda 1-2	50,9	(110)	79,2	(171)	90,7	(196)	75,5	(163)
3-4	67,0	(426)	83,8	(533)	89,3	(568)	75,6	(481)
5	73,9	(421)	86,3	(492)	91,8	(523)	80,0	(456)
6	86,0	(153)	88,8	(158)	95,5	(170)	83,1	(148)
7-8	78,9	(165)	87,6	(183)	89,5	(187)	78,0	(163)
Derecha 9-10	82,7	(43)	90,4	(47)	84,6	(44)	78,8	(41)
N.S.	80,3	(245)	89,8	(274)	90,5	(276)	80,7	(246)
N.C.	68,9	(217)	86,7	(273)	87,9	(277)	73,3	(231)
Recuerdo de voto								
PP	81,5	(470)	90,1	(520)	91,2	(526)	81,5	(470)
PSOE	73,9	(348)	86,0	(405)	91,9	(433)	79,0	(372)
IU/ICV	59,5	(91)	77,8	(119)	90,2	(138)	75,2	(115)
UPyD	63,9	(53)	86,7	(72)	89,2	(74)	78,3	(65)
CiU	68,5	(37)	88,9	(48)	92,6	(50)	70,4	(38)
Otros partidos	61,7	(87)	87,2	(123)	87,9	(124)	76,6	(108)
No tenía edad	54,2	(32)	72,9	(43)	86,4	(51)	59,3	(35)
En blanco	75,0	(48)	84,4	(54)	90,6	(58)	75,0	(48)
No votó	67,8	(328)	84,1	(407)	87,6	(424)	72,7	(352)
No recuerda	69,3	(61)	85,2	(75)	88,6	(78)	84,1	(74)
N.C.	73,3	(225)	86,3	(265)	92,8	(285)	82,1	(252)
Religión								
Creyente practicante	83,4	(226)	91,1	(247)	94,5	(256)	84,9	(230)
Creyente no practicante	76,1	(1.151)	87,4	(1.322)	91,0	(1.376)	79,6	(1.204)
Ateo/a, no creyente	57,7	(364)	79,7	(503)	87,8	(554)	70,8	(447)
N.C.	58,2	(39)	88,1	(59)	82,1	(55)	71,6	(48)
Hábitat								
Pueblo o ciudad pequeña	74,1	(397)	84,9	(455)	90,1	(483)	75,6	(405)
Ciudad mediana	72,6	(677)	87,7	(818)	91,0	(849)	78,0	(728)
Ciudad grande	72,8	(546)	86,3	(647)	89,2	(669)	79,6	(597)
Gran núcleo urbano	61,1	(160)	80,5	(211)	91,6	(240)	76,0	(199)

Fuente: CIS, Barómetro de junio 2013, estudio 2.990.

Nota: La tabla incluye la respuesta “No se deben tolerar”. Además, la pregunta original contiene la categoría de respuesta “Se pueden tolerar en alguna medida”, “No sabe” y “No contesta”.

Tabla J14. Tolerancia de diversos comportamientos socialmente no legítimos

Le voy a leer una serie de situaciones y comportamientos. Para algunas personas, estas situaciones y actos son injustificables y no se pueden tolerar. Otras, en cambio, piensan que se pueden tolerar en cierta medida. Por favor, dígame si cree que las siguientes situaciones y actos no se deben tolerar o si se pueden tolerar en alguna medida.

	NO SE DEBEN TOLERAR							
	Acordar con un/a comerciante o profesional que no les cobre el IVA para pagar menos por un producto o servicio		Fingir una enfermedad para conseguir una baja temporal en el trabajo		Trabajar remuneradamente y al mismo tiempo cobrar alguna prestación por desempleo		Cobrar la jubilación y seguir trabajando remuneradamente sin poder hacerlo legalmente	
	%	(n)	%	(n)	%	(n)	%	(n)
Total	63,3	(1.570)	92,3	(2.291)	79,8	(1.980)	77,5	(1.923)
Ideología								
Izquierda 1-2	56,9	(123)	87,5	(189)	71,3	(154)	66,7	(144)
3-4	61,3	(390)	91,0	(579)	80,0	(509)	75,3	(479)
5	64,9	(370)	94,4	(538)	82,6	(471)	81,9	(467)
6	69,7	(124)	95,5	(170)	79,2	(141)	83,1	(148)
7-8	61,2	(128)	92,8	(194)	85,2	(178)	84,7	(177)
Derecha 9-10	67,3	(35)	90,4	(47)	86,5	(45)	84,6	(44)
N.S.	70,2	(214)	94,1	(287)	81,3	(248)	79,7	(243)
N.C.	59,0	(186)	91,1	(287)	74,3	(234)	70,2	(221)
Recuerdo de voto								
PP	66,6	(384)	95,5	(551)	86,0	(496)	84,7	(489)
PSOE	65,0	(306)	93,2	(439)	82,2	(387)	80,9	(381)
IU/ICV	62,1	(95)	88,9	(136)	73,9	(113)	69,3	(106)
UPyD	67,5	(56)	96,4	(80)	86,7	(72)	78,3	(65)
CiU	63,0	(34)	94,4	(51)	81,5	(44)	79,6	(43)
Otros partidos	52,5	(74)	88,7	(125)	75,9	(107)	68,8	(97)
No tenía edad	47,5	(28)	86,4	(51)	72,9	(43)	67,8	(40)
En blanco	57,8	(37)	89,1	(57)	73,4	(47)	79,7	(51)
No votó	58,9	(285)	89,7	(434)	73,6	(356)	71,1	(344)
No recuerda	75,0	(66)	92,0	(81)	81,8	(72)	73,9	(65)
N.C.	66,8	(205)	93,2	(286)	79,2	(243)	78,8	(242)
Religión								
Creyente practicante	70,8	(192)	93,0	(252)	87,1	(236)	85,6	(232)
Creyente no practicante	65,5	(991)	94,2	(1.424)	82,7	(1.250)	80,9	(1.223)
Ateo/a, no creyente	56,1	(354)	88,0	(555)	71,3	(450)	67,7	(427)
N.C.	49,3	(33)	89,6	(60)	65,7	(44)	61,2	(41)
Hábitat								
Pueblo o ciudad pequeña	59,5	(319)	90,9	(487)	81,3	(436)	84,1	(451)
Ciudad mediana	63,9	(596)	93,8	(875)	79,7	(744)	76,6	(715)
Ciudad grande	68,0	(510)	91,2	(684)	80,9	(607)	77,9	(584)
Gran núcleo urbano	55,3	(145)	93,5	(245)	73,7	(193)	66,0	(173)

Fuente: CIS, Barómetro de junio 2013, estudio 2.990.

Nota: La tabla incluye la respuesta “No se deben tolerar”. Además, la pregunta original contiene la categoría de respuesta “Se pueden tolerar en alguna medida”, “No sabe” y “No contesta”.

Tabla J15. Escala de importancia (0-10) de una serie de factores para ser feliz

Cambiando ahora de tema, ¿Qué importancia tiene para usted cada uno de estos factores para ser feliz? Utilice una escala de 0 a 10 en la que 0 significa que no es "nada importante" y 10 que es "muy importante".

	media	desviación típica	(n)
Ser inteligente	6,6	2,4	(2.402)
Tener buena salud	9,2	1,2	(2.469)
Tener pareja	6,9	2,4	(2.430)
Tener buen carácter, ser optimista	8,6	1,5	(2.456)
Ser atractivo/a	5,4	2,3	(2.417)
Tener dinero	7,0	2,2	(2.459)
Tener estabilidad laboral	8,7	1,5	(2.461)
Tener buenos/as amigos/as	8,5	1,5	(2.461)
Vivir en un país donde haya libertad social y política	8,6	1,7	(2.405)
Hacer cosas por los demás, ser útil a la sociedad	8,1	1,6	(2.444)
Tener hijos/as	7,3	2,5	(2.421)
Tener trabajo	9,0	1,3	(2.464)
Tener ideales y principios morales sólidos	8,3	1,8	(2.417)
Tener creencias religiosas	4,7	3,1	(2.419)
Tener tiempo libre	7,7	1,9	(2.443)

Fuente: CIS, Barómetro de junio 2013, estudio 2.990.

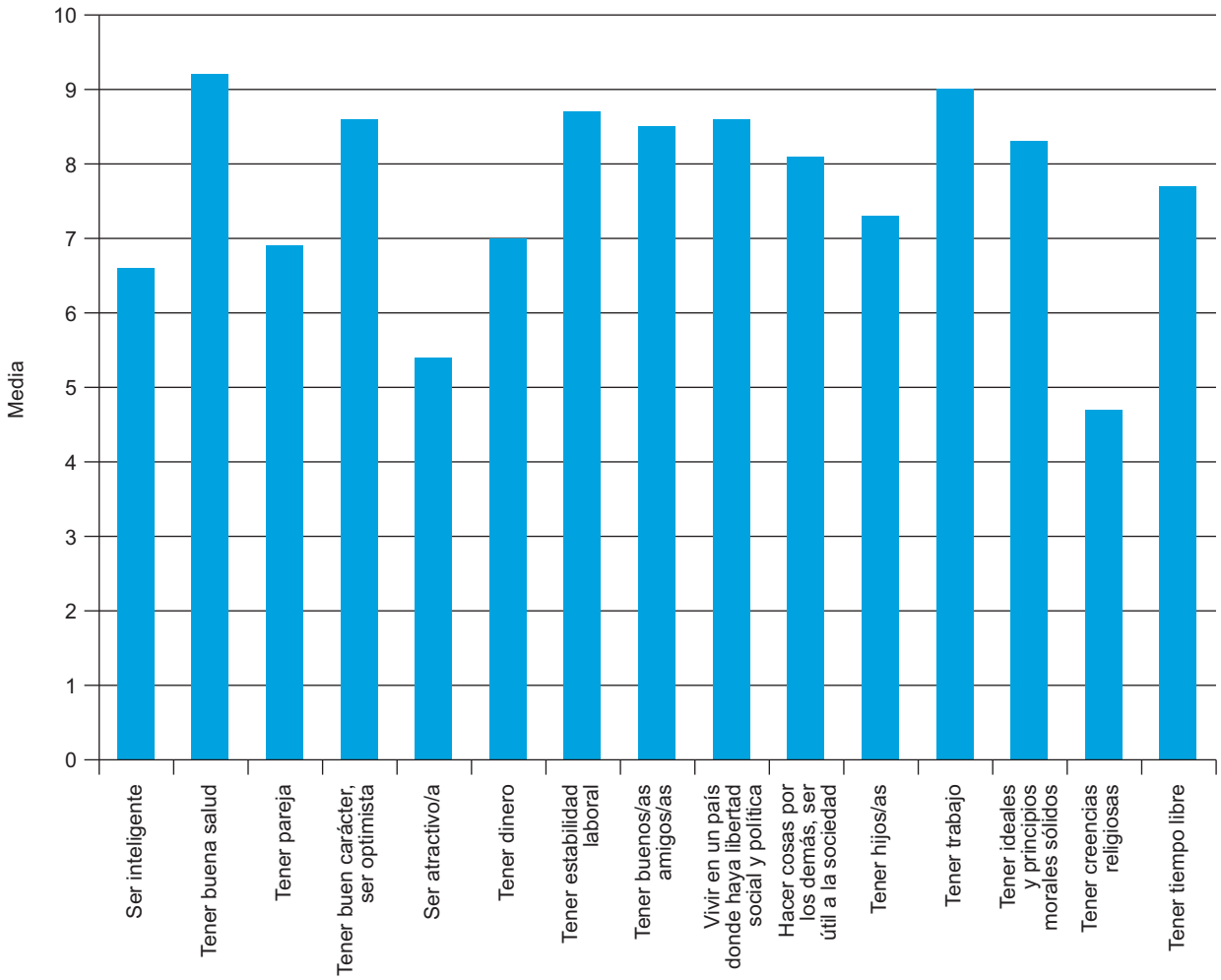

Escala de importancia (0-10) de una serie de factores para ser feliz

Tabla J16. Escala de importancia (0-10) de una serie de factores para ser feliz

Cambiando ahora de tema, ¿Qué importancia tiene para usted cada uno de estos factores para ser feliz? Utilice una escala de 0 a 10 en la que 0 significa que no es "nada importante" y 10 que es "muy importante".

	Ser inteligente			Tener buena salud			Tener pareja			Tener buen carácter, ser optmista			Ser atractivo/a		
	media	desv. típ.	(n)	media	desv. típ.	(n)	media	desv. típ.	(n)	media	desv. típ.	(n)	media	desv. típ.	(n)
Total	6,6	2,4	(2.402)	9,2	1,2	(2.469)	6,9	2,4	(2.430)	8,6	1,5	(2.456)	5,4	2,3	(2.417)
Sexo															
Hombre	6,5	2,5	(1.182)	9,1	1,3	(1.216)	7,1	2,3	(1.197)	8,5	1,5	(1.212)	5,4	2,3	(1.191)
Mujer	6,6	2,3	(1.220)	9,3	1,1	(1.253)	6,7	2,5	(1.233)	8,7	1,4	(1.244)	5,4	2,3	(1.226)
Edad															
Hasta 24 años	6,7	2,3	(220)	9,0	1,2	(222)	6,3	2,3	(222)	8,5	1,5	(222)	5,7	2,2	(220)
De 25 a 34	6,7	2,4	(458)	9,3	1,0	(462)	6,7	2,1	(457)	8,6	1,4	(461)	5,5	2,2	(458)
De 35 a 44	6,5	2,5	(500)	9,3	1,2	(505)	6,7	2,5	(502)	8,6	1,5	(505)	5,2	2,3	(502)
De 45 a 54	6,4	2,4	(434)	9,1	1,4	(443)	6,7	2,3	(440)	8,6	1,4	(442)	5,2	2,2	(435)
De 55 a 64	6,3	2,5	(321)	9,2	1,4	(331)	7,1	2,5	(321)	8,6	1,5	(327)	5,4	2,2	(321)
65 años o más	6,7	2,3	(469)	9,3	1,1	(506)	7,5	2,3	(488)	8,6	1,5	(499)	5,5	2,4	(481)
Estado civil															
Casado/a	6,6	2,3	(1.331)	9,2	1,2	(1.372)	7,4	2,2	(1.355)	8,6	1,5	(1.364)	5,4	2,2	(1.341)
Soltero/a	6,6	2,4	(770)	9,2	1,2	(782)	6,3	2,3	(768)	8,6	1,4	(780)	5,4	2,3	(771)
Viudo/a	6,5	2,6	(143)	9,5	0,9	(157)	7,3	2,4	(150)	8,6	1,5	(154)	5,5	2,4	(147)
Separado/a	6,0	2,8	(51)	9,1	1,8	(51)	5,4	2,6	(51)	8,4	1,7	(50)	4,5	2,2	(50)
Divorciado/a	6,6	3,0	(99)	9,3	1,5	(99)	5,7	3,0	(98)	8,6	1,4	(100)	5,3	2,5	(100)
Educación															
Primaria o menos	6,7	2,3	(567)	9,3	1,1	(613)	7,6	2,4	(592)	8,6	1,5	(604)	5,5	2,5	(581)
Secundaria inicial	6,5	2,4	(606)	9,2	1,3	(617)	7,0	2,4	(609)	8,6	1,5	(614)	5,5	2,2	(605)
FP de grado medio	6,4	2,2	(161)	9,2	1,4	(163)	7,0	2,4	(163)	8,8	1,4	(163)	5,5	2,4	(160)
Secundaria superior	6,6	2,4	(349)	9,1	1,2	(352)	6,4	2,3	(352)	8,5	1,5	(353)	5,3	2,1	(350)
FP de grado superior	6,6	2,5	(237)	9,2	1,2	(238)	6,4	2,4	(236)	8,6	1,4	(237)	5,3	2,3	(237)
Universidad	6,5	2,5	(479)	9,2	1,1	(483)	6,5	2,2	(475)	8,6	1,3	(482)	5,2	2,1	(481)

Fuente: CIS, Barómetro de junio 2013, estudio 2.990.

Tabla J17. Escala de importancia (0-10) de una serie de factores para ser feliz

Cambiando ahora de tema, ¿Qué importancia tiene para usted cada uno de estos factores para ser feliz? Utilice una escala de 0 a 10 en la que 0 significa que no es "nada importante" y 10 que es "muy importante".

	Tener dinero			Tener estabilidad laboral			Tener buenos/as amigos/as			Vivir en un país donde haya libertad social y política			Hacer cosas por los demás, ser útil a la sociedad		
	media	desv. típ.	(n)	media	desv. típ.	(n)	media	desv. típ.	(n)	media	desv. típ.	(n)	media	desv. típ.	(n)
Total	7,0	2,2	(2.459)	8,7	1,5	(2.461)	8,5	1,5	(2.461)	8,6	1,7	(2.405)	8,1	1,6	(2.444)
Sexo															
Hombre	7,1	2,2	(1.208)	8,7	1,6	(1.214)	8,5	1,5	(1.213)	8,6	1,6	(1.188)	7,9	1,7	(1.205)
Mujer	6,9	2,2	(1.251)	8,8	1,4	(1.247)	8,6	1,5	(1.248)	8,5	1,7	(1.217)	8,2	1,5	(1.239)
Edad															
Hasta 24 años	7,0	2,1	(221)	8,5	1,7	(222)	8,8	1,3	(223)	8,7	1,4	(217)	7,9	1,6	(219)
De 25 a 34	7,1	2,0	(462)	8,6	1,5	(460)	8,6	1,5	(462)	8,6	1,6	(459)	8,0	1,5	(461)
De 35 a 44	6,8	2,4	(503)	8,6	1,6	(505)	8,6	1,5	(504)	8,8	1,5	(501)	8,1	1,6	(502)
De 45 a 54	6,9	2,3	(441)	8,8	1,4	(443)	8,4	1,6	(442)	8,6	1,7	(436)	8,1	1,6	(438)
De 55 a 64	7,1	2,1	(329)	8,8	1,4	(330)	8,4	1,5	(330)	8,3	1,7	(321)	8,1	1,6	(327)
65 años o más	7,1	2,2	(503)	9,0	1,3	(501)	8,5	1,6	(500)	8,3	1,9	(471)	8,2	1,6	(497)
Estado civil															
Casado/a	7,1	2,1	(1.365)	8,8	1,4	(1.369)	8,5	1,5	(1.368)	8,5	1,7	(1.335)	8,1	1,6	(1.358)
Soltero/a	6,9	2,3	(780)	8,6	1,6	(778)	8,7	1,4	(781)	8,7	1,6	(768)	8,0	1,6	(775)
Viudo/a	7,1	2,2	(156)	8,9	1,3	(155)	8,4	1,7	(154)	8,3	2,0	(145)	8,4	1,5	(153)
Separado/a	6,4	2,2	(50)	8,5	1,8	(51)	8,7	1,6	(50)	8,2	1,8	(50)	7,8	1,5	(50)
Divorciado/a	7,0	2,5	(100)	8,9	1,4	(100)	8,4	1,9	(100)	8,7	1,7	(99)	8,3	1,7	(100)
Educación															
Primaria o menos	7,4	2,2	(609)	9,0	1,3	(607)	8,4	1,6	(606)	8,2	1,9	(568)	8,1	1,7	(600)
Secundaria inicial	7,2	2,3	(613)	8,9	1,4	(614)	8,6	1,6	(614)	8,5	1,7	(605)	8,1	1,6	(608)
FP de grado medio	7,1	2,4	(163)	8,8	1,6	(163)	8,6	1,6	(163)	8,7	1,7	(161)	8,1	1,5	(162)
Secundaria superior	6,9	2,1	(351)	8,4	1,6	(354)	8,6	1,4	(354)	8,7	1,5	(349)	8,0	1,6	(352)
FP de grado superior	6,7	2,2	(237)	8,6	1,6	(238)	8,6	1,6	(238)	8,7	1,6	(237)	8,2	1,6	(237)
Universidad	6,4	2,0	(483)	8,4	1,4	(482)	8,6	1,3	(483)	8,8	1,4	(482)	8,1	1,3	(482)

Fuente: CIS, Barómetro de junio 2013, estudio 2.990.

Tabla J18. Escala de importancia (0-10) de una serie de factores para ser feliz

Cambiando ahora de tema, ¿Qué importancia tiene para usted cada uno de estos factores para ser feliz? Utilice una escala de 0 a 10 en la que 0 significa que no es "nada importante" y 10 que es "muy importante".

	Tener hijos/as			Tener trabajo			Tener ideales y principios morales sólidos			Tener creencias religiosas			Tener tiempo libre		
	media	desv. típ.	(n)	media	desv. típ.	(n)	media	desv. típ.	(n)	media	desv. típ.	(n)	media	desv. típ.	(n)
Total	7,3	2,5	(2.421)	9,0	1,3	(2.464)	8,3	1,8	(2.417)	4,7	3,1	(2.419)	7,7	1,9	(2.443)
Sexo															
Hombre	7,2	2,5	(1.191)	8,9	1,4	(1.215)	8,1	1,8	(1.191)	4,2	3,1	(1.187)	7,7	1,9	(1.203)
Mujer	7,5	2,5	(1.230)	9,1	1,3	(1.249)	8,4	1,7	(1.226)	5,2	3,1	(1.232)	7,7	1,8	(1.240)
Edad															
Hasta 24 años	6,2	2,5	(208)	8,8	1,6	(223)	8,2	1,8	(218)	3,4	2,8	(219)	7,8	1,9	(223)
De 25 a 34	6,9	2,4	(453)	8,9	1,4	(460)	8,2	1,8	(457)	3,7	3,0	(454)	7,8	1,8	(459)
De 35 a 44	7,2	2,7	(499)	8,9	1,3	(503)	8,3	1,7	(499)	4,2	3,0	(497)	7,9	1,8	(502)
De 45 a 54	7,3	2,5	(433)	9,1	1,3	(442)	8,3	1,8	(441)	4,6	3,0	(436)	7,6	2,0	(442)
De 55 a 64	7,6	2,1	(328)	9,1	1,2	(331)	8,2	2,0	(323)	4,9	3,0	(322)	7,5	1,9	(327)
65 años o más	8,1	2,1	(500)	9,2	1,2	(505)	8,4	1,8	(479)	6,5	2,9	(491)	7,5	2,0	(490)
Estado civil															
Casado/a	7,8	2,1	(1.359)	9,1	1,3	(1.367)	8,3	1,7	(1.348)	5,2	3,0	(1.345)	7,6	1,9	(1.358)
Soltero/a	6,1	2,7	(753)	8,8	1,4	(781)	8,2	1,8	(768)	3,4	2,9	(768)	7,8	1,9	(778)
Viudo/a	8,3	2,0	(154)	9,2	1,3	(158)	8,1	2,0	(145)	6,8	2,9	(152)	7,5	1,8	(151)
Separado/a	7,5	2,6	(50)	9,1	1,1	(50)	8,2	1,8	(50)	4,6	3,0	(49)	7,9	1,7	(49)
Divorciado/a	7,6	2,2	(97)	9,2	1,2	(100)	8,6	1,7	(98)	3,8	3,4	(98)	7,7	2,2	(99)
Educación															
Primaria o menos	8,1	2,1	(602)	9,2	1,2	(611)	8,2	1,8	(579)	6,2	3,0	(591)	7,5	2,0	(592)
Secundaria inicial	7,4	2,4	(600)	9,2	1,2	(614)	8,3	1,8	(606)	4,3	3,1	(605)	7,7	1,9	(612)
FP de grado medio	7,6	2,4	(159)	9,1	1,5	(162)	8,5	1,9	(163)	4,2	3,0	(161)	8,0	2,0	(163)
Secundaria superior	6,8	2,5	(348)	8,8	1,5	(354)	8,1	1,9	(349)	4,0	3,0	(347)	7,7	1,9	(353)
FP de grado superior	6,7	2,8	(229)	8,9	1,4	(238)	8,3	1,8	(236)	4,0	2,9	(233)	7,9	1,8	(237)
Universidad	6,9	2,5	(480)	8,7	1,4	(482)	8,4	1,6	(481)	4,2	3,0	(479)	7,7	1,7	(483)

Fuente: CIS, Barómetro de junio 2013, estudio 2.990.

Tabla J19. Escala de importancia (0-10) de una serie de factores para ser feliz

Cambiando ahora de tema, ¿Qué importancia tiene para usted cada uno de estos factores para ser feliz? Utilice una escala de 0 a 10 en la que 0 significa que no es "nada importante" y 10 que es "muy importante".

	Ser inteligente			Tener buena salud			Tener pareja			Tener buen carácter, ser optmista			Ser atractivo/a		
	media	desv. típ.	(n)	media	desv. típ.	(n)	media	desv. típ.	(n)	media	desv. típ.	(n)	media	desv. típ.	(n)
Total	6,6	2,4	(2.402)	9,2	1,2	(2.469)	6,9	2,4	(2.430)	8,6	1,5	(2.456)	5,4	2,3	(2.417)
Situación laboral															
Ocupados/as	6,6	2,4	(982)	9,2	1,2	(997)	6,7	2,3	(986)	8,6	1,4	(992)	5,3	2,3	(987)
Parados/as	6,5	2,5	(640)	9,2	1,2	(649)	6,7	2,4	(641)	8,6	1,5	(649)	5,4	2,2	(639)
Jubilados/as o pensionistas	6,6	2,4	(479)	9,2	1,3	(516)	7,5	2,3	(500)	8,6	1,5	(511)	5,5	2,4	(492)
Estudiantes	6,6	2,3	(114)	9,0	1,1	(116)	6,4	2,0	(116)	8,5	1,4	(116)	5,8	2,1	(116)
Trabajo doméstico no remunerado	6,6	2,2	(184)	9,5	0,9	(187)	7,6	2,2	(183)	8,8	1,3	(184)	5,2	2,4	(179)
Clase social															
Clase alta/media-alta	6,6	2,4	(408)	9,2	1,1	(411)	6,6	2,2	(404)	8,6	1,4	(410)	5,2	2,1	(409)
Nuevas clases medias	6,6	2,4	(580)	9,3	1,1	(584)	6,6	2,3	(580)	8,6	1,4	(585)	5,2	2,2	(578)
Viejas clases medias	6,5	2,5	(316)	9,2	1,2	(337)	7,0	2,5	(328)	8,6	1,6	(333)	5,5	2,2	(324)
Obreros/as cualificados/as	6,5	2,4	(768)	9,2	1,3	(794)	7,2	2,3	(782)	8,5	1,5	(787)	5,5	2,4	(775)
Obreros/as no cualificados/as	6,7	2,5	(286)	9,2	1,3	(297)	6,9	2,6	(291)	8,8	1,4	(295)	5,5	2,5	(286)
Ideología															
Izquierda 1-2	6,2	3,0	(209)	9,2	1,3	(216)	6,7	2,5	(212)	8,9	1,5	(215)	5,1	2,4	(214)
3-4	6,7	2,3	(620)	9,2	1,1	(635)	6,7	2,3	(629)	8,4	1,4	(635)	5,4	2,1	(630)
5	6,5	2,3	(558)	9,2	1,2	(567)	7,0	2,2	(559)	8,5	1,4	(563)	5,3	2,1	(558)
6	6,6	2,2	(175)	9,2	1,0	(178)	6,9	2,2	(177)	8,4	1,4	(178)	5,1	1,9	(177)
7-8	6,8	2,3	(204)	9,2	1,3	(208)	7,2	2,3	(204)	8,8	1,5	(207)	6,1	2,3	(203)
Derecha 9-10	6,4	2,7	(52)	9,5	0,8	(52)	7,1	2,6	(51)	8,5	1,6	(52)	5,6	2,5	(47)
N.S.	6,5	2,5	(282)	9,3	1,2	(303)	6,8	2,7	(291)	8,8	1,5	(298)	5,3	2,6	(286)
N.C.	6,6	2,6	(302)	9,2	1,3	(310)	7,2	2,4	(307)	8,7	1,6	(308)	5,5	2,6	(302)

Fuente: CIS, Barómetro de junio 2013, estudio 2.990.

Tabla J20. Escala de importancia (0-10) de una serie de factores para ser feliz

Cambiando ahora de tema, ¿Qué importancia tiene para usted cada uno de estos factores para ser feliz? Utilice una escala de 0 a 10 en la que 0 significa que no es "nada importante" y 10 que es "muy importante".

	Tener dinero			Tener estabilidad laboral			Tener buenos/as amigos/as			Vivir en un país donde haya libertad social y política			Hacer cosas por los demás, ser útil a la sociedad		
	media	desv. típ.	(n)	media	desv. típ.	(n)	media	desv. típ.	(n)	media	desv. típ.	(n)	media	desv. típ.	(n)
Total	7,0	2,2	(2.459)	8,7	1,5	(2.461)	8,5	1,5	(2.461)	8,6	1,7	(2.405)	8,1	1,6	(2.444)
Situación laboral															
Ocupados/as	6,8	2,2	(993)	8,7	1,5	(995)	8,6	1,5	(995)	8,6	1,6	(981)	8,0	1,5	(989)
Parados/as	7,1	2,3	(648)	8,7	1,6	(646)	8,4	1,6	(648)	8,6	1,5	(642)	8,0	1,7	(645)
Jubilados/as o pensionistas	7,1	2,2	(512)	8,9	1,4	(513)	8,5	1,6	(512)	8,4	1,9	(487)	8,2	1,6	(507)
Estudiantes	6,9	1,8	(115)	8,3	1,7	(117)	8,9	1,1	(117)	8,7	1,5	(113)	8,1	1,5	(114)
Trabajo doméstico no remunerado	7,3	2,2	(187)	9,1	1,2	(186)	8,6	1,5	(185)	8,4	1,7	(179)	8,3	1,5	(185)
Clase social															
Clase alta/media-alta	6,5	2,0	(411)	8,4	1,4	(409)	8,6	1,4	(411)	8,8	1,4	(410)	8,3	1,3	(410)
Nuevas clases medias	6,7	2,2	(582)	8,8	1,3	(586)	8,6	1,4	(586)	8,6	1,6	(580)	8,1	1,5	(583)
Viejas clases medias	7,1	2,1	(337)	8,8	1,6	(335)	8,5	1,6	(333)	8,4	1,8	(323)	8,0	1,7	(327)
Obreros/as cualificados/as	7,3	2,3	(789)	8,8	1,6	(791)	8,5	1,6	(792)	8,5	1,7	(765)	7,9	1,7	(785)
Obreros/as no cualificados/as	7,3	2,2	(295)	8,9	1,4	(294)	8,4	1,7	(293)	8,5	1,7	(281)	8,3	1,6	(293)
Ideología															
Izquierda 1-2	6,6	2,7	(215)	8,3	2,0	(214)	8,9	1,4	(214)	9,1	1,4	(210)	8,2	1,9	(212)
3-4	7,0	2,1	(634)	8,7	1,5	(636)	8,5	1,5	(635)	8,7	1,6	(625)	8,1	1,5	(631)
5	7,0	2,0	(565)	8,7	1,3	(564)	8,5	1,5	(566)	8,5	1,5	(559)	8,1	1,4	(565)
6	6,9	2,0	(178)	8,7	1,3	(178)	8,3	1,5	(178)	8,2	1,7	(175)	7,9	1,5	(178)
7-8	7,1	2,1	(207)	8,8	1,4	(206)	8,5	1,5	(206)	8,3	1,8	(201)	8,0	1,6	(204)
Derecha 9-10	7,1	2,4	(52)	9,1	1,1	(52)	8,3	2,0	(52)	7,8	2,5	(51)	7,9	2,2	(52)
N.S.	7,3	2,3	(299)	9,0	1,4	(299)	8,6	1,5	(299)	8,4	1,9	(284)	8,2	1,7	(296)
N.C.	7,0	2,4	(309)	8,9	1,5	(312)	8,7	1,6	(311)	8,7	1,7	(300)	8,2	1,6	(306)

Fuente: CIS, Barómetro de junio 2013, estudio 2.990.

Tabla J21. Escala de importancia (0-10) de una serie de factores para ser feliz

Cambiando ahora de tema, ¿Qué importancia tiene para usted cada uno de estos factores para ser feliz? Utilice una escala de 0 a 10 en la que 0 significa que no es "nada importante" y 10 que es "muy importante".

	Tener hijos/as			Tener trabajo			Tener ideales y principios morales sólidos			Tener creencias religiosas			Tener tiempo libre		
	media	desv. típ.	(n)	media	desv. típ.	(n)	media	desv. típ.	(n)	media	desv. típ.	(n)	media	desv. típ.	(n)
Total	7,3	2,5	(2.421)	9,0	1,3	(2.464)	8,3	1,8	(2.417)	4,7	3,1	(2.419)	7,7	1,9	(2.443)
Situación laboral															
Ocupados/as	7,1	2,5	(981)	9,0	1,3	(995)	8,3	1,8	(987)	4,1	3,0	(978)	7,8	1,8	(991)
Parados/as	7,1	2,5	(636)	8,9	1,4	(647)	8,2	1,8	(641)	4,1	2,9	(640)	7,7	1,9	(645)
Jubilados/as o pensionistas	7,9	2,2	(510)	9,2	1,3	(515)	8,3	1,8	(492)	6,1	3,1	(501)	7,5	2,0	(500)
Estudiantes	6,2	2,6	(105)	8,7	1,6	(117)	8,2	1,9	(113)	3,4	2,9	(115)	7,9	1,9	(117)
Trabajo doméstico no remunerado	8,1	1,9	(185)	9,3	1,0	(186)	8,5	1,7	(181)	6,6	2,7	(181)	7,6	2,0	(186)
Clase social															
Clase alta/media-alta	7,0	2,6	(407)	8,8	1,3	(409)	8,5	1,7	(408)	4,3	3,1	(406)	7,8	1,7	(411)
Nuevas clases medias	7,2	2,5	(576)	8,9	1,3	(586)	8,3	1,8	(582)	4,5	3,1	(577)	7,8	1,7	(581)
Viejas clases medias	7,4	2,4	(329)	9,1	1,5	(336)	8,3	1,9	(321)	5,3	3,1	(330)	7,7	2,0	(330)
Obreros/as cualificados/as	7,5	2,3	(776)	9,1	1,3	(792)	8,2	1,8	(779)	4,6	3,1	(771)	7,5	2,1	(787)
Obreros/as no cualificados/as	7,6	2,5	(288)	9,2	1,2	(295)	8,3	1,8	(283)	5,2	3,3	(291)	7,7	1,8	(289)
Ideología															
Izquierda 1-2	7,1	2,8	(210)	8,8	1,5	(215)	8,4	2,2	(211)	2,7	3,1	(212)	8,2	2,0	(213)
3-4	7,0	2,5	(624)	8,9	1,5	(636)	8,2	1,8	(631)	3,8	3,0	(625)	7,6	1,9	(633)
5	7,4	2,2	(559)	9,0	1,3	(565)	8,2	1,6	(560)	4,9	2,9	(557)	7,6	1,8	(566)
6	7,5	2,2	(178)	9,0	1,2	(176)	8,1	1,7	(177)	5,3	2,6	(177)	7,4	1,7	(178)
7-8	7,6	2,5	(204)	9,0	1,3	(206)	8,2	1,9	(200)	6,2	2,9	(205)	7,6	2,1	(206)
Derecha 9-10	7,8	2,6	(51)	9,5	0,9	(52)	8,6	1,7	(51)	6,6	3,2	(49)	8,1	2,1	(52)
N.S.	7,4	2,6	(289)	9,3	1,1	(302)	8,4	1,6	(286)	5,5	3,2	(291)	7,7	2,0	(289)
N.C.	7,5	2,5	(306)	9,1	1,4	(312)	8,4	1,8	(301)	5,0	3,3	(303)	7,9	1,8	(306)

Fuente: CIS, Barómetro junio 2013, estudio 2.990.

Tabla J22. Escala de importancia (0-10) de una serie de factores para ser feliz

Cambiando ahora de tema, ¿Qué importancia tiene para usted cada uno de estos factores para ser feliz? Utilice una escala de 0 a 10 en la que 0 significa que no es "nada importante" y 10 que es "muy importante".

	Ser inteligente			Tener buena salud			Tener pareja			Tener buen carácter, ser optmista			Ser atractivo/a		
	media	desv. típ.	(n)	media	desv. típ.	(n)	media	desv. típ.	(n)	media	desv. típ.	(n)	media	desv. típ.	(n)
Total	6,6	2,4	(2.402)	9,2	1,2	(2.469)	6,9	2,4	(2.430)	8,6	1,5	(2.456)	5,4	2,3	(2.417)
Recuerdo de voto															
PP	6,6	2,3	(560)	9,2	1,2	(574)	7,1	2,4	(570)	8,6	1,4	(573)	5,4	2,4	(559)
PSOE	6,7	2,5	(454)	9,3	1,1	(471)	7,0	2,4	(462)	8,6	1,4	(467)	5,5	2,2	(462)
IU/ICV	6,7	2,5	(149)	9,2	1,2	(152)	6,6	2,3	(152)	8,5	1,5	(152)	5,3	2,1	(152)
UPyD	6,5	1,9	(82)	9,2	1,1	(83)	6,6	2,1	(82)	8,5	1,4	(83)	5,3	2,2	(83)
CiU	5,9	2,7	(54)	9,0	1,6	(54)	7,2	2,0	(53)	8,9	1,0	(53)	5,7	2,2	(54)
Otros partidos	6,3	2,5	(139)	9,1	1,2	(141)	6,2	2,2	(138)	8,6	1,5	(140)	5,2	2,0	(138)
No tenía edad	6,8	2,3	(58)	9,0	1,1	(59)	5,9	2,5	(58)	8,5	1,2	(59)	5,8	2,5	(58)
En blanco	6,2	2,9	(64)	9,4	1,2	(64)	6,6	2,4	(63)	8,5	1,8	(64)	5,0	2,4	(62)
No votó	6,6	2,5	(467)	9,2	1,3	(481)	6,8	2,4	(469)	8,6	1,6	(477)	5,3	2,3	(470)
No recuerda	6,3	2,6	(85)	9,4	1,0	(87)	6,9	2,4	(85)	8,9	1,2	(85)	5,3	2,4	(86)
N.C.	6,6	2,3	(290)	9,2	1,1	(303)	7,2	2,2	(298)	8,5	1,5	(303)	5,3	2,3	(293)
Religión															
Creyente practicante	6,6	2,3	(254)	9,3	1,2	(268)	7,3	2,6	(254)	8,7	1,5	(263)	5,5	2,6	(258)
Creyente no practicante	6,6	2,3	(1.466)	9,2	1,2	(1.506)	7,0	2,3	(1.488)	8,6	1,4	(1.499)	5,4	2,2	(1.471)
Ateo/a, no creyente	6,5	2,5	(621)	9,2	1,2	(629)	6,3	2,4	(624)	8,6	1,5	(629)	5,3	2,2	(625)
N.C.	5,1	3,2	(61)	8,9	1,7	(66)	7,1	2,3	(64)	8,7	1,6	(65)	4,4	2,9	(63)
Hábitat															
Pueblo o ciudad pequeña	6,5	2,5	(508)	9,4	1,1	(531)	7,1	2,4	(522)	8,6	1,6	(527)	5,4	2,4	(506)
Ciudad mediana	6,4	2,5	(904)	9,2	1,3	(929)	6,9	2,4	(917)	8,6	1,5	(925)	5,3	2,2	(917)
Ciudad grande	6,8	2,2	(735)	9,2	1,1	(749)	6,8	2,3	(732)	8,5	1,4	(744)	5,6	2,2	(736)
Gran núcleo urbano	6,5	2,4	(255)	9,2	1,2	(260)	7,1	2,2	(259)	8,6	1,3	(260)	5,2	2,3	(258)

Fuente: CIS, Barómetro junio 2013, estudio 2.990.

Tabla J23. Escala de importancia (0-10) de una serie de factores para ser feliz

Cambiando ahora de tema, ¿Qué importancia tiene para usted cada uno de estos factores para ser feliz? Utilice una escala de 0 a 10 en la que 0 significa que no es "nada importante" y 10 que es "muy importante".

	Tener dinero			Tener estabilidad laboral			Tener buenos/as amigos/as			Vivir en un país donde haya libertad social y política			Hacer cosas por los demás, ser útil a la sociedad		
	media	desv. típ.	(n)	media	desv. típ.	(n)	media	desv. típ.	(n)	media	desv. típ.	(n)	media	desv. típ.	(n)
Total	7,0	2,2	(2.459)	8,7	1,5	(2.461)	8,5	1,5	(2.461)	8,6	1,7	(2.405)	8,1	1,6	(2.444)
Recuerdo de voto															
PP	7,0	2,2	(573)	8,9	1,3	(573)	8,4	1,5	(572)	8,3	1,8	(557)	8,1	1,6	(570)
PSOE	7,2	2,2	(468)	8,9	1,3	(470)	8,5	1,5	(469)	8,7	1,6	(453)	8,1	1,6	(465)
IU/ICV	6,3	2,2	(151)	8,4	1,7	(151)	8,7	1,4	(152)	9,0	1,4	(151)	8,4	1,6	(151)
UPyD	6,8	1,9	(82)	8,5	1,6	(83)	8,4	1,6	(83)	8,6	1,6	(83)	8,0	1,5	(83)
CiU	6,8	1,8	(54)	8,4	1,4	(54)	8,5	1,6	(54)	8,6	1,4	(54)	8,1	1,3	(54)
Otros partidos	6,8	2,0	(141)	8,3	1,7	(141)	8,7	1,3	(141)	8,8	1,4	(141)	8,1	1,3	(140)
No tenía edad	7,2	2,2	(58)	8,4	1,8	(58)	8,9	1,3	(59)	8,8	1,2	(58)	7,8	1,8	(58)
En blanco	7,0	2,2	(64)	8,9	1,3	(64)	8,8	1,3	(64)	8,9	1,4	(61)	8,1	1,7	(64)
No votó	6,9	2,4	(478)	8,7	1,7	(478)	8,6	1,6	(478)	8,5	1,8	(468)	8,0	1,7	(476)
No recuerda	7,1	2,1	(87)	8,9	1,4	(85)	8,7	1,3	(86)	8,5	1,6	(86)	8,3	1,5	(87)
N.C.	7,1	2,1	(303)	8,8	1,3	(304)	8,5	1,6	(303)	8,4	1,7	(293)	8,0	1,6	(296)
Religión															
Creyente practicante	6,8	2,3	(267)	8,9	1,3	(267)	8,5	1,5	(266)	8,3	1,9	(246)	8,5	1,4	(260)
Creyente no practicante	7,1	2,1	(1.501)	8,8	1,4	(1.500)	8,5	1,5	(1.500)	8,5	1,7	(1.472)	8,0	1,6	(1.494)
Ateo/a, no creyente	6,8	2,3	(627)	8,5	1,7	(627)	8,6	1,5	(629)	8,8	1,5	(624)	8,0	1,6	(625)
N.C.	5,8	2,8	(64)	8,3	1,6	(67)	8,4	1,6	(66)	8,8	1,4	(63)	8,4	1,6	(65)
Hábitat															
Pueblo o ciudad pequeña	7,2	2,3	(530)	9,0	1,4	(526)	8,6	1,5	(526)	8,6	1,7	(507)	8,1	1,7	(522)
Ciudad mediana	6,9	2,3	(926)	8,7	1,5	(926)	8,5	1,5	(927)	8,5	1,8	(911)	8,1	1,5	(921)
Ciudad grande	7,1	2,1	(744)	8,6	1,5	(748)	8,5	1,5	(749)	8,5	1,6	(732)	8,0	1,6	(741)
Gran núcleo urbano	6,8	2,1	(259)	8,7	1,4	(261)	8,6	1,5	(259)	8,9	1,4	(255)	8,2	1,5	(260)

Fuente: CIS, Barómetro de junio 2013, estudio 2.990.

Tabla J24. Escala de importancia (0-10) de una serie de factores para ser feliz

Cambiando ahora de tema, ¿Qué importancia tiene para usted cada uno de estos factores para ser feliz? Utilice una escala de 0 a 10 en la que 0 significa que no es "nada importante" y 10 que es "muy importante".

	Tener hijos/as			Tener trabajo			Tener ideales y principios morales sólidos			Tener creencias religiosas			Tener tiempo libre		
	media	desv. típ.	(n)	media	desv. típ.	(n)	media	desv. típ.	(n)	media	desv. típ.	(n)	media	desv. típ.	(n)
Total	7,3	2,5	(2.421)	9,0	1,3	(2.464)	8,3	1,8	(2.417)	4,7	3,1	(2.419)	7,7	1,9	(2.443)
Recuerdo de voto															
PP	7,7	2,3	(568)	9,1	1,2	(571)	8,4	1,7	(562)	5,9	2,9	(565)	7,6	1,9	(570)
PSOE	7,4	2,3	(464)	9,1	1,3	(471)	8,3	1,8	(463)	4,2	3,0	(462)	7,6	1,9	(466)
IU/ICV	6,8	2,7	(149)	8,7	1,6	(152)	8,4	1,9	(152)	2,9	3,0	(152)	7,9	2,0	(152)
UPyD	6,8	2,6	(82)	8,8	1,4	(83)	8,5	1,5	(83)	4,2	2,8	(80)	7,7	1,5	(83)
CiU	8,0	2,1	(54)	8,7	1,4	(54)	8,6	1,8	(54)	4,8	3,3	(54)	7,8	1,8	(54)
Otros partidos	7,0	2,5	(135)	8,7	1,3	(141)	8,3	1,6	(139)	3,4	2,9	(137)	7,8	1,8	(141)
No tenía edad	5,4	3,1	(54)	8,7	1,9	(59)	8,1	2,0	(57)	3,6	2,9	(58)	7,9	1,8	(59)
En blanco	7,2	2,5	(63)	9,1	1,3	(64)	8,3	1,8	(63)	4,3	3,2	(61)	7,5	2,3	(64)
No votó	7,0	2,7	(468)	9,0	1,4	(479)	8,3	1,8	(468)	4,5	3,2	(469)	7,7	2,0	(469)
No recuerda	7,5	2,4	(86)	9,3	1,1	(86)	8,2	2,0	(83)	4,7	3,1	(82)	7,6	2,0	(85)
N.C.	7,6	2,2	(298)	9,0	1,2	(304)	8,1	1,9	(293)	5,3	3,1	(299)	7,7	1,7	(300)
Religión															
Creyente practicante	8,1	2,3	(262)	9,2	1,2	(267)	8,8	1,4	(252)	8,0	2,2	(261)	7,9	1,9	(263)
Creyente no practicante	7,5	2,3	(1.487)	9,1	1,3	(1.503)	8,2	1,8	(1.482)	5,2	2,7	(1.475)	7,6	1,8	(1.490)
Ateo/a, no creyente	6,6	2,8	(609)	8,8	1,5	(628)	8,3	1,9	(622)	2,3	2,6	(621)	7,8	1,9	(627)
N.C.	7,2	2,4	(63)	9,0	1,3	(66)	8,1	2,2	(61)	3,2	3,1	(62)	8,1	2,1	(63)
Hábitat															
Pueblo o ciudad pequeña	7,5	2,5	(520)	9,2	1,3	(530)	8,3	1,8	(509)	4,8	3,2	(519)	7,6	2,1	(520)
Ciudad mediana	7,4	2,4	(913)	9,0	1,3	(926)	8,3	1,8	(916)	4,7	3,1	(917)	7,8	1,8	(921)
Ciudad grande	7,2	2,5	(730)	8,9	1,4	(748)	8,3	1,7	(735)	4,7	3,1	(727)	7,6	1,8	(745)
Gran núcleo urbano	7,1	2,5	(258)	8,9	1,3	(260)	8,4	1,9	(257)	4,5	3,2	(256)	7,8	1,8	(257)

Fuente: CIS, Barómetro de junio 2013, estudio 2.990.

Tabla J25. Escala de felicidad personal (0-10)

En términos generales, ¿en qué medida se considera usted una persona feliz o infeliz? Por favor, use una escala de 0 a 10 en la que 0 significa que se considera "completamente infeliz" y 10 que se considera "completamente feliz".

0-2 Completamente infeliz	3-4	5	6-7	8-10 Completamente feliz	N.S.	N.C.	Total	(n)
1,2	3,3	10,1	38,0	47,1	0,1	0,2	100	(2.481)

Fuente: CIS, Barómetro de junio 2013, estudio 2.990.

Nota: Las respuestas del 0 al 10 han sido agrupadas para presentar de forma más clara los resultados.

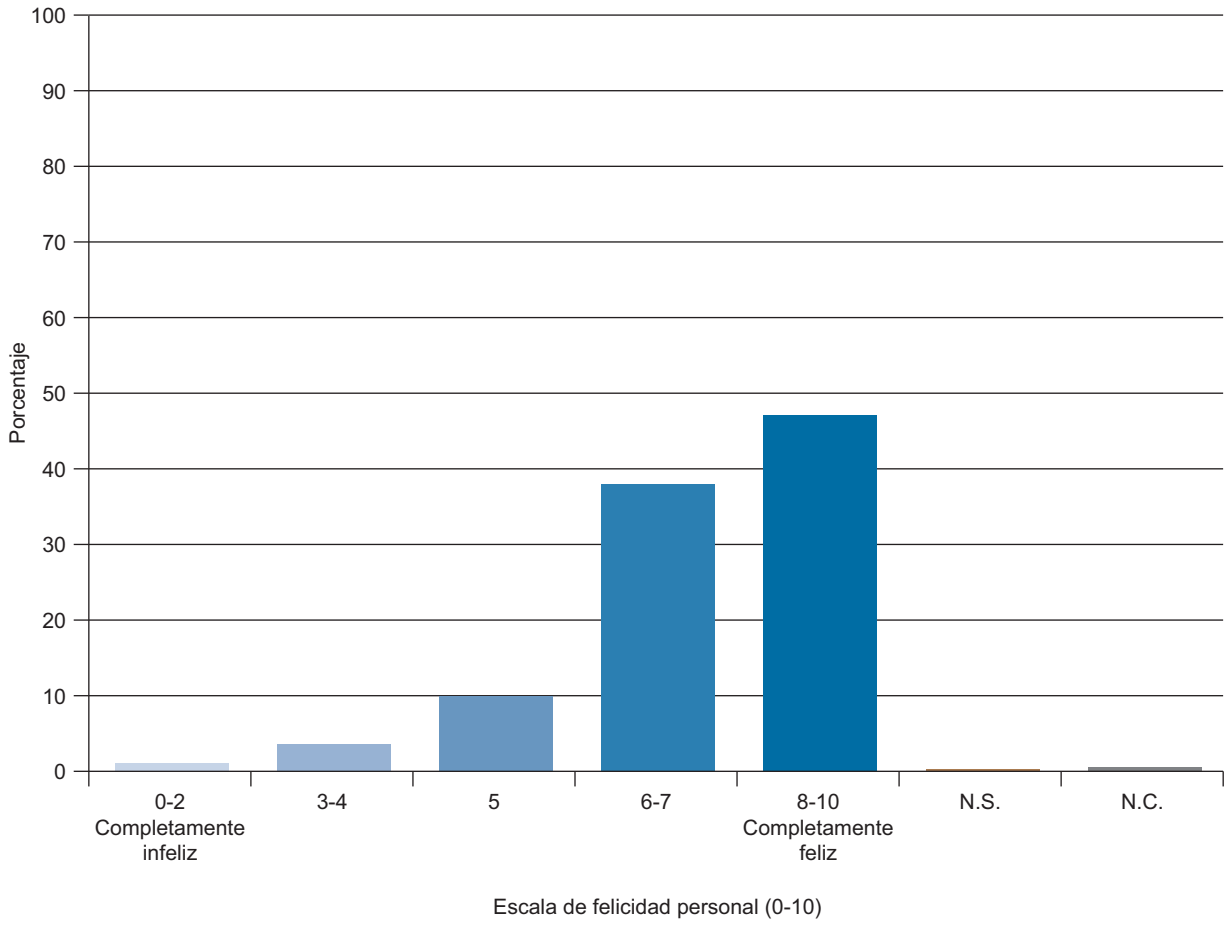

Tabla J26. Escala de felicidad personal (0-10)

En términos generales, ¿en qué medida se considera usted una persona feliz o infeliz? Por favor, use una escala de 0 a 10 en la que 0 significa que se considera "completamente infeliz" y 10 que se considera "completamente feliz".

	0-2 Completamente infeliz	3-4	5	6-7	8-10 Completamente feliz	N.S.	N.C.	Total	(n)
Total	1,2	3,3	10,1	38,0	47,1	0,1	0,2	100	(2.481)
Sexo									
Hombre	1,1	4,0	9,6	38,8	46,3	0,1	0,1	100	(1.221)
Mujer	1,3	2,6	10,6	37,3	47,9	0,2	0,1	100	(1.260)
Edad									
De 18 a 24 años	0,4	0,9	3,6	39,0	56,1	0,0	0,0	100	(223)
De 25 a 34	0,6	3,5	5,6	39,0	51,3	0,0	0,0	100	(462)
De 35 a 44	1,6	3,2	9,9	34,7	50,5	0,0	0,2	100	(505)
De 45 a 54	1,6	3,8	12,4	40,2	41,3	0,2	0,5	100	(443)
De 55 a 64	1,5	2,7	13,5	39,9	42,3	0,0	0,0	100	(333)
65 años o más	1,0	4,3	13,0	37,1	44,1	0,4	0,2	100	(515)
Estado civil									
Casado/a	1,0	3,0	10,8	36,1	48,8	0,0	0,3	100	(1.376)
Soltero/a	0,8	3,2	6,3	41,0	48,8	0,0	0,0	100	(783)
Viudo/a	0,6	5,6	15,4	39,5	38,3	0,6	0,0	100	(162)
Separado/a	5,8	1,9	15,4	46,2	28,8	1,9	0,0	100	(52)
Divorciado/a	5,0	6,0	20,0	35,0	33,0	1,0	0,0	100	(100)
Educación									
Primaria o menos	2,1	5,1	14,3	37,2	40,9	0,2	0,2	100	(623)
Secundaria inicial	1,3	3,2	12,5	36,8	45,9	0,2	0,2	100	(617)
FP de grado medio	0,6	1,8	6,1	36,2	55,2	0,0	0,0	100	(163)
Secundaria superior	0,8	4,8	9,6	37,0	47,5	0,0	0,3	100	(354)
FP de grado superior	0,8	3,4	8,0	40,3	47,5	0,0	0,0	100	(238)
Universidad	0,4	0,4	4,6	40,8	53,4	0,2	0,2	100	(483)
Situación laboral									
Ocupados/as	0,9	1,5	6,8	38,4	52,3	0,0	0,1	100	(997)
Parados/as	1,8	5,4	14,0	38,5	40,1	0,2	0,0	100	(649)
Jubilados/as o pensionistas	1,0	4,2	12,8	37,1	44,6	0,4	0,0	100	(525)
Estudiantes	0,0	1,7	2,6	38,5	57,3	0,0	0,0	100	(117)
Trabajo doméstico no remunerado	1,6	3,7	11,6	37,6	44,4	0,0	1,1	100	(189)
Clase social									
Clase alta/media-alta	0,7	1,7	4,6	41,8	50,9	0,2	0,0	100	(411)
Nuevas clases medias	0,5	2,0	6,6	33,7	56,9	0,0	0,2	100	(587)
Viejas clases medias	1,2	5,0	12,6	40,6	40,4	0,0	0,3	100	(342)
Obreros/as cualificados/as	1,5	4,1	12,4	38,7	43,1	0,1	0,0	100	(798)
Obreros/as no cualificados/as	2,0	3,4	16,5	37,0	40,4	0,3	0,3	100	(297)

Fuente: CIS, Barómetro de junio 2013, estudio 2.990.

Nota: Las respuestas del 0 al 10 han sido agrupadas para presentar de forma más clara los resultados.

Tabla J27. Escala de felicidad personal (0-10)

En términos generales, ¿en qué medida se considera usted una persona feliz o infeliz? Por favor, use una escala de 0 a 10 en la que 0 significa que se considera "completamente infeliz" y 10 que se considera "completamente feliz".

	0-2 Completamente infeliz	3-4	5	6-7	8-10 Completamente feliz	N.S.	N.C.	Total	(n)
Total	1,2	3,3	10,1	38,0	47,1	0,1	0,2	100	(2.481)
Ideología									
Izquierda 1-2	1,9	3,2	10,2	34,3	50,0	0,5	0,0	100	(216)
3-4	0,6	4,1	10,1	39,3	45,9	0,0	0,0	100	(636)
5	0,7	2,8	8,8	43,3	44,2	0,0	0,2	100	(570)
6	0,0	2,8	9,6	39,3	48,3	0,0	0,0	100	(178)
7-8	0,0	2,9	8,1	39,2	49,3	0,0	0,5	100	(209)
Derecha 9-10	3,8	5,8	5,8	25,0	59,6	0,0	0,0	100	(52)
N.S.	1,3	3,0	13,8	31,5	49,8	0,7	0,0	100	(305)
N.C.	3,5	3,2	11,4	35,6	45,7	0,0	0,6	100	(315)
Recuerdo de voto									
PP	0,7	4,0	9,2	35,9	49,9	0,0	0,3	100	(577)
PSOE	0,4	3,8	11,3	40,3	44,2	0,0	0,0	100	(471)
IU/ICV	0,7	2,0	7,2	39,2	50,3	0,7	0,0	100	(153)
UPyD	0,0	0,0	8,4	37,3	54,2	0,0	0,0	100	(83)
CiU	0,0	0,0	3,7	33,3	63,0	0,0	0,0	100	(54)
Otros partidos	1,4	1,4	9,9	48,9	38,3	0,0	0,0	100	(141)
No tenía edad	0,0	1,7	1,7	37,3	59,3	0,0	0,0	100	(59)
En blanco	3,1	7,8	10,9	26,6	51,6	0,0	0,0	100	(64)
No votó	2,9	3,5	11,0	36,0	46,3	0,4	0,0	100	(484)
No recuerda	1,1	4,5	15,9	40,9	37,5	0,0	0,0	100	(88)
N.C.	1,0	2,9	11,7	39,1	44,6	0,0	0,7	100	(307)
Religión									
Creyente practicante	0,7	1,8	10,3	31,7	55,0	0,0	0,4	100	(271)
Creyente no practicante	1,3	3,8	10,9	40,0	43,7	0,2	0,1	100	(1.512)
Ateo/a, no creyente	1,0	2,9	8,2	36,5	51,5	0,0	0,0	100	(631)
N.C.	1,5	3,0	9,0	34,3	49,3	0,0	3,0	100	(67)
Hábitat									
Pueblo o ciudad pequeña	1,3	3,2	11,2	36,2	47,9	0,0	0,2	100	(536)
Ciudad mediana	0,9	4,3	10,3	36,7	47,8	0,1	0,0	100	(933)
Ciudad grande	1,2	2,7	10,3	40,3	45,3	0,3	0,0	100	(750)
Gran núcleo urbano	1,9	1,9	6,9	40,5	47,7	0,0	1,1	100	(262)

Fuente: CIS, Barómetro de junio 2013, estudio 2.990.

Nota: Las respuestas del 0 al 10 han sido agrupadas para presentar de forma más clara los resultados.

Tabla J28. Escala de satisfacción (0-10) con la vida personal

Y ¿en qué medida está usted satisfecho/a con su vida actualmente? Por favor, responda usando esta tarjeta en la que 0 significa "completamente insatisfecho/a" y 10 significa "completamente satisfecho/a".

0-2 Completamente insatisfecho/a	3-4	5	6-7	8-10 Completamente satisfecho/a	N.S.	N.C.	Total	(n)
1,5	4,9	12,1	40,6	40,1	0,6	0,2	100	(2.481)

Fuente: CIS, Barómetro de junio 2013, estudio 2.990.

Nota: Las respuestas del 0 al 10 han sido agrupadas para presentar de forma más clara los resultados.

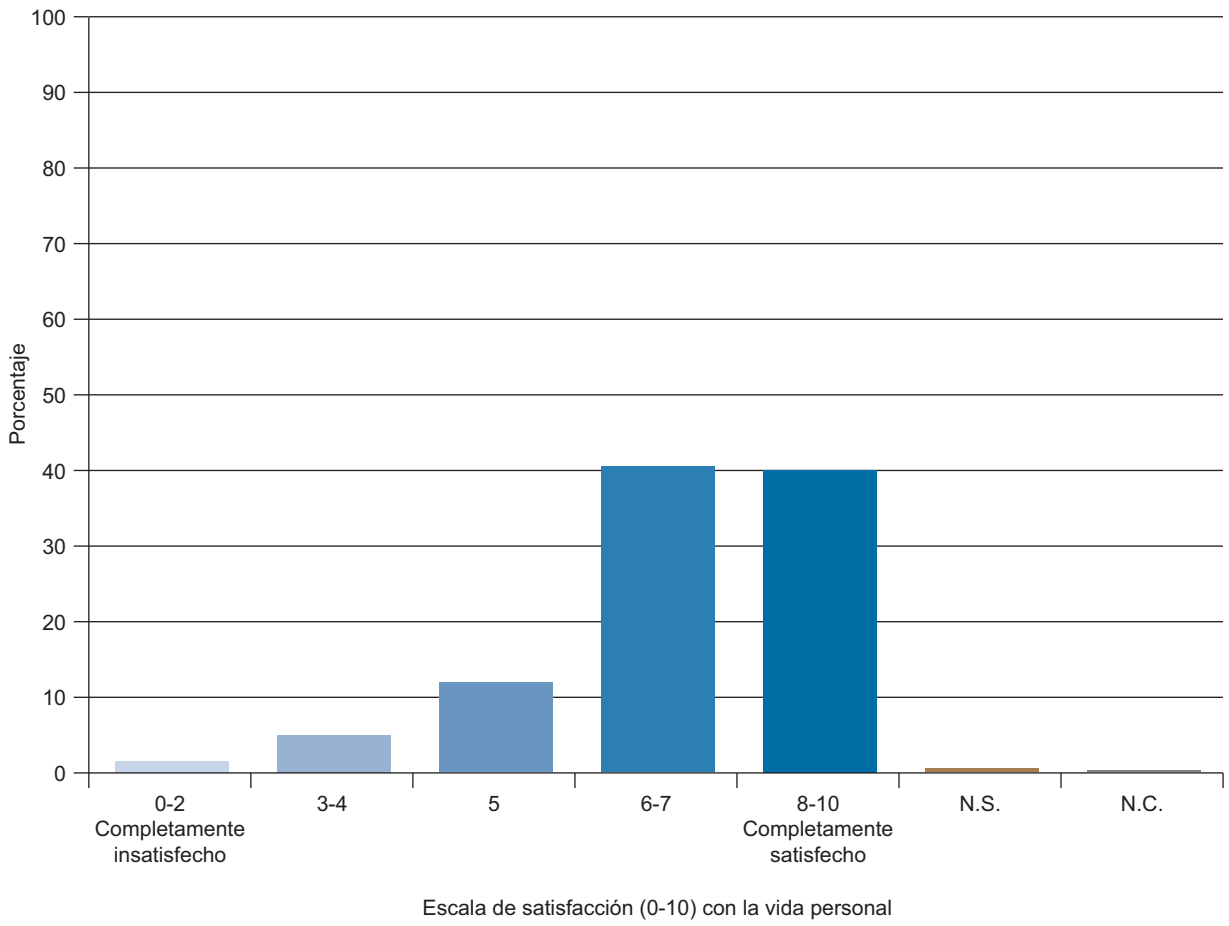

Tabla J29. Escala de satisfacción (0-10) con la vida personal

Y ¿en qué medida está usted satisfecho/a con su vida actualmente? Por favor, responda usando esta tarjeta en la que 0 significa "completamente insatisfecho/a" y 10 significa "completamente satisfecho/a".

	0-2 Completamente insatisfecho/a	3-4	5	6-7	8-10 Completamente satisfecho/a	N.S.	N.C.	Total	(n)
Total	1,5	4,9	12,1	40,6	40,1	0,6	0,2	100	(2.481)
Sexo									
Hombre	1,7	4,8	12,3	41,3	39,5	0,2	0,2	100	(1.221)
Mujer	1,3	5,0	12,0	40,0	40,8	0,9	0,0	100	(1.260)
Edad									
De 18 a 24 años	0,9	3,1	8,5	43,5	43,0	0,9	0,0	100	(223)
De 25 a 34	1,3	4,3	11,5	45,7	37,0	0,0	0,2	100	(462)
De 35 a 44	1,8	4,6	13,5	37,4	42,2	0,4	0,2	100	(505)
De 45 a 54	1,8	5,6	13,8	42,9	35,7	0,0	0,2	100	(443)
De 55 a 64	1,8	7,5	11,1	42,6	36,6	0,3	0,0	100	(333)
65 años o más	1,2	4,1	12,2	34,8	45,8	1,7	0,2	100	(515)
Estado civil									
Casado/a	1,3	4,0	12,4	38,2	43,5	0,5	0,2	100	(1.376)
Soltero/a	1,3	5,0	11,4	45,1	36,8	0,4	0,1	100	(783)
Viudo/a	0,6	5,6	12,3	40,7	38,3	2,5	0,0	100	(162)
Separado/a	3,8	11,5	9,6	50,0	25,0	0,0	0,0	100	(52)
Divorciado/a	6,0	12,0	16,0	34,0	32,0	0,0	0,0	100	(100)
Educación									
Primaria o menos	2,6	5,9	14,1	35,6	40,0	1,6	0,2	100	(623)
Secundaria inicial	1,9	6,2	15,9	39,7	36,1	0,2	0,0	100	(617)
FP de grado medio	0,0	4,3	10,4	41,1	43,6	0,6	0,0	100	(163)
Secundaria superior	0,8	5,1	10,7	38,4	44,6	0,3	0,0	100	(354)
FP de grado superior	1,3	4,6	10,9	44,1	38,7	0,4	0,0	100	(238)
Universidad	0,6	2,1	6,6	48,2	41,8	0,0	0,6	100	(483)
Situación laboral									
Ocupados/as	0,7	2,5	7,7	44,2	44,3	0,2	0,3	100	(997)
Parados/as	3,5	8,9	19,3	40,8	27,4	0,0	0,0	100	(649)
Jubilados/as o pensionistas	1,0	5,1	12,0	36,0	44,2	1,5	0,2	100	(525)
Estudiantes	0,0	0,9	6,8	45,3	45,3	1,7	0,0	100	(117)
Trabajo doméstico no remunerado	0,5	5,3	14,8	31,2	47,1	1,1	0,0	100	(189)
Clase social									
Clase alta/media-alta	0,5	3,4	6,1	47,0	43,1	0,0	0,0	100	(411)
Nuevas clases medias	0,9	4,4	8,5	40,9	44,3	0,9	0,2	100	(587)
Viejas clases medias	0,6	5,3	14,3	39,2	39,8	0,6	0,3	100	(342)
Obreros/as cualificados/as	2,0	5,3	15,7	39,3	36,8	0,9	0,0	100	(798)
Obreros/as no cualificados/as	4,0	6,1	15,5	37,4	36,7	0,0	0,3	100	(297)

Fuente: CIS, Barómetro de junio 2013, estudio 2.990.

Nota: Las respuestas del 0 al 10 han sido agrupadas para presentar de forma más clara los resultados.

Tabla J30. Escala de satisfacción (0-10) con la vida personal

Y ¿en qué medida está usted satisfecho/a con su vida actualmente? Por favor, responda usando esta tarjeta en la que 0 significa "completamente insatisfecho/a" y 10 significa "completamente satisfecho/a".

	0-2 Completamente insatisfecho/a	3-4	5	6-7	8-10 Completamente satisfecho/a	N.S.	N.C.	Total	(n)
Total	1,5	4,9	12,1	40,6	40,1	0,6	0,2	100	(2.481)
Ideología									
Izquierda 1-2	4,2	5,1	10,2	38,0	42,1	0,5	0,0	100	(216)
3-4	1,1	5,0	11,6	45,4	36,3	0,3	0,2	100	(636)
5	0,5	3,9	13,5	41,4	40,4	0,4	0,0	100	(570)
6	0,0	3,4	12,4	46,1	38,2	0,0	0,0	100	(178)
7-8	1,0	3,3	7,2	43,1	45,0	0,5	0,0	100	(209)
Derecha 9-10	1,9	5,8	11,5	25,0	55,8	0,0	0,0	100	(52)
N.S.	1,6	4,9	17,0	30,8	43,0	2,3	0,3	100	(305)
N.C.	3,2	7,9	10,5	38,7	38,7	0,3	0,6	100	(315)
Recuerdo de voto									
PP	0,7	4,0	10,2	42,3	42,5	0,2	0,2	100	(577)
PSOE	1,5	4,5	14,0	41,4	38,4	0,2	0,0	100	(471)
IU/ICV	1,3	3,9	7,2	43,8	43,8	0,0	0,0	100	(153)
UPyD	0,0	1,2	7,2	51,8	39,8	0,0	0,0	100	(83)
CiU	0,0	5,6	3,7	40,7	46,3	1,9	1,9	100	(54)
Otros partidos	0,7	8,5	6,4	50,4	33,3	0,7	0,0	100	(141)
No tenía edad	0,0	1,7	6,8	42,4	45,8	3,4	0,0	100	(59)
En blanco	3,1	6,3	12,5	37,5	40,6	0,0	0,0	100	(64)
No votó	3,1	6,8	15,3	35,1	39,0	0,6	0,0	100	(484)
No recuerda	1,1	6,8	19,3	38,6	31,8	2,3	0,0	100	(88)
N.C.	1,6	3,6	14,7	36,8	41,7	1,0	0,7	100	(307)
Religión									
Creyente practicante	1,8	3,3	8,1	30,6	54,2	1,8	0,0	100	(271)
Creyente no practicante	1,3	4,8	14,0	41,3	38,0	0,4	0,2	100	(1.512)
Ateo/a, no creyente	1,4	5,4	9,7	43,1	39,9	0,3	0,2	100	(631)
N.C.	4,5	7,5	10,4	43,3	32,8	1,5	0,0	100	(67)
Hábitat									
Pueblo o ciudad pequeña	1,9	3,9	14,9	39,4	38,8	0,9	0,2	100	(536)
Ciudad mediana	1,1	5,9	10,7	41,5	40,2	0,6	0,0	100	(933)
Ciudad grande	1,6	4,5	14,1	40,1	39,2	0,3	0,1	100	(750)
Gran núcleo urbano	1,9	4,2	5,7	41,6	45,4	0,4	0,8	100	(262)

Fuente: CIS, Barómetro de junio 2013, estudio 2.990.

Nota: Las respuestas del 0 al 10 han sido agrupadas para presentar de forma más clara los resultados.

Tabla J31. Escala de satisfacción (0-10) con distintos aspectos de la vida personal

Concretamente, ¿en qué medida se siente usted satisfecho/a con cada uno de estos aspectos? Utilice una escala de 0 a 10 en la que 0 significa "completamente insatisfecho/a" y 10 significa "completamente satisfecho/a".

	media	desviación típica	(n)
Su trabajo actual	7,0	2,6	(1.153)
Sus relaciones familiares	8,6	1,6	(2.472)
Su nivel de ingresos (el dinero de que dispone)	5,5	2,6	(2.464)
El tiempo libre del que dispone	7,3	2,2	(2.469)
Su vivienda (o la casa en la que vive)	7,9	1,9	(2.470)
Su salud	7,8	2,0	(2.473)
Las relaciones con sus amigos/as	8,2	1,6	(2.458)
Sus relaciones sentimentales o de pareja	7,8	2,6	(2.382)
Las relaciones con sus vecinos/as	7,5	2,0	(2.431)
El respeto con el que le trata la gente	7,9	1,6	(2.433)

Fuente: CIS, Barómetro de junio 2013, estudio 2.990.

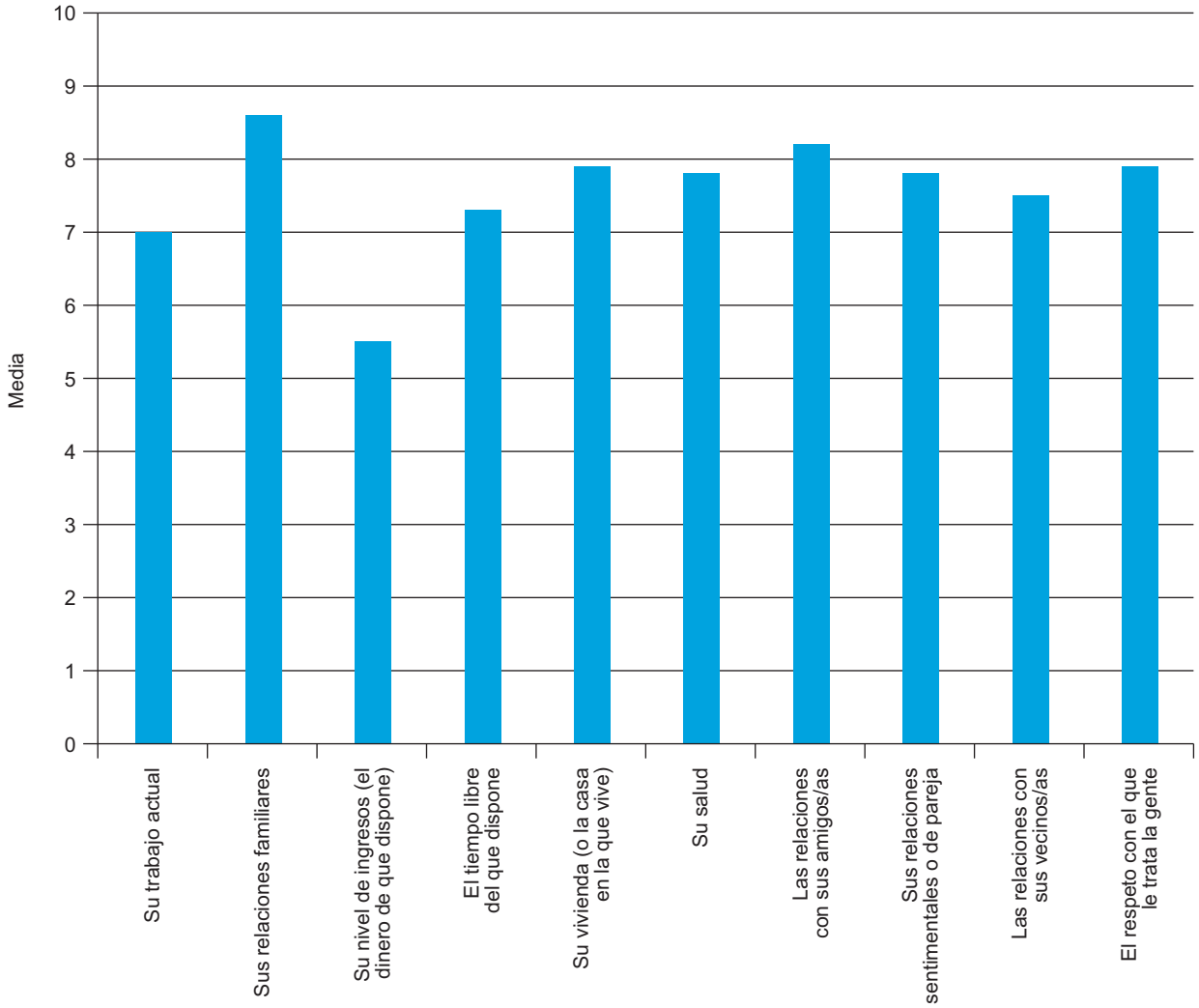

Escala de satisfacción (0-10) con distintos aspectos de la vida personal

Tabla J32. Escala de satisfacción (0-10) con distintos aspectos de la vida personal

Concretamente, ¿en qué medida se siente usted satisfecho/a con cada uno de estos aspectos? Utilice una escala de 0 a 10 en la que 0 significa "completamente insatisfecho/a" y 10 significa "completamente satisfecho/a".

	Su trabajo actual			Sus relaciones familiares			Su nivel de ingresos (el dinero de que dispone)			El tiempo libre del que dispone			Su vivienda (o la casa en la que vive)		
	media	desv. típ.	(n)	media	desv. típ.	(n)	media	desv. típ.	(n)	media	desv. típ.	(n)	media	desv. típ.	(n)
Total	7,0	2,6	(1.153)	8,6	1,6	(2.472)	5,5	2,6	(2.464)	7,3	2,2	(2.469)	7,9	1,9	(2.470)
Sexo															
Hombre	7,0	2,7	(628)	8,5	1,6	(1.216)	5,4	2,7	(1.212)	7,4	2,3	(1.216)	7,9	1,9	(1.216)
Mujer	7,1	2,6	(525)	8,7	1,5	(1.256)	5,6	2,5	(1.252)	7,2	2,2	(1.253)	7,9	1,9	(1.254)
Edad															
Hasta 24 años	6,1	3,4	(76)	8,4	1,6	(223)	4,4	2,9	(221)	7,3	2,1	(223)	7,9	1,9	(223)
De 25 a 34	7,0	2,5	(295)	8,6	1,6	(461)	5,0	2,7	(459)	6,9	2,3	(461)	7,5	2,0	(461)
De 35 a 44	7,1	2,7	(328)	8,5	1,7	(505)	5,5	2,7	(500)	7,0	2,3	(504)	7,7	2,0	(503)
De 45 a 54	7,0	2,6	(284)	8,5	1,4	(443)	5,3	2,6	(443)	6,7	2,3	(443)	7,8	2,0	(442)
De 55 a 64	7,4	2,3	(140)	8,4	1,7	(333)	5,9	2,4	(333)	7,3	2,2	(331)	8,0	1,8	(332)
65 años o más	7,4	2,8	(30)	8,8	1,4	(507)	6,1	2,1	(508)	8,3	1,8	(507)	8,4	1,6	(509)
Estado civil															
Casado/a	7,3	2,5	(636)	8,7	1,4	(1.372)	5,9	2,3	(1.369)	7,3	2,2	(1.371)	8,0	1,8	(1.372)
Soltero/a	6,6	2,8	(411)	8,4	1,7	(782)	4,8	2,8	(777)	7,2	2,2	(782)	7,6	2,0	(782)
Viudo/a	7,3	3,1	(23)	8,8	1,6	(159)	5,9	2,2	(159)	8,0	2,0	(157)	8,4	1,6	(158)
Separado/a	7,0	2,2	(25)	7,8	1,8	(52)	4,7	3,0	(52)	6,6	2,7	(52)	7,5	2,1	(50)
Divorciado/a	7,0	2,6	(51)	8,1	2,0	(99)	4,1	3,0	(100)	7,0	2,6	(99)	7,3	2,7	(100)
Educación															
Primaria o menos	6,6	2,9	(102)	8,6	1,7	(615)	5,5	2,5	(616)	7,9	2,1	(615)	8,1	1,8	(617)
Secundaria inicial	6,7	3,1	(281)	8,6	1,6	(617)	4,9	2,7	(616)	7,2	2,5	(615)	7,8	2,1	(615)
FP de grado medio	6,9	2,7	(78)	8,6	1,8	(163)	4,8	2,5	(163)	7,1	2,4	(163)	7,7	2,1	(161)
Secundaria superior	7,2	2,3	(186)	8,3	1,5	(354)	5,6	2,6	(352)	7,0	2,1	(354)	7,7	1,8	(354)
FP de grado superior	7,0	2,7	(151)	8,6	1,6	(238)	5,6	2,6	(237)	7,2	2,2	(237)	7,8	1,9	(238)
Universidad	7,3	2,3	(354)	8,6	1,3	(482)	6,3	2,3	(477)	7,0	2,0	(482)	7,8	1,7	(482)

Fuente: CIS, Barómetro junio 2013, estudio 2.990.

Tabla J33. Escala de satisfacción (0-10) con distintos aspectos de la vida personal

Concretamente, ¿en qué medida se siente usted satisfecho/a con cada uno de estos aspectos? Utilice una escala de 0 a 10 en la que 0 significa "completamente insatisfecho/a" y 10 significa "completamente satisfecho/a".

	Su salud			Las relaciones con sus amigos/as			Sus relaciones sentimentales o de pareja			Las relaciones con sus vecinos/as			El respeto con el que le trata la gente		
	media	desv. típ.	(n)	media	desv. típ.	(n)	media	desv. típ.	(n)	media	desv. típ.	(n)	media	desv. típ.	(n)
Total	7,8	2,0	(2.473)	8,2	1,6	(2.458)	7,8	2,6	(2.382)	7,5	2,0	(2.431)	7,9	1,6	(2.433)
Sexo															
Hombre	7,9	2,0	(1.215)	8,2	1,7	(1.210)	7,9	2,5	(1.185)	7,4	2,0	(1.195)	7,9	1,6	(1.194)
Mujer	7,7	2,0	(1.258)	8,2	1,6	(1.248)	7,8	2,7	(1.197)	7,6	2,0	(1.236)	8,0	1,7	(1.239)
Edad															
Hasta 24 años	8,9	1,3	(223)	8,9	1,3	(223)	7,3	2,9	(215)	6,8	2,6	(217)	7,9	1,5	(219)
De 25 a 34	8,6	1,6	(461)	8,6	1,5	(461)	8,2	2,3	(455)	7,4	2,0	(452)	7,9	1,6	(454)
De 35 a 44	8,2	1,6	(505)	8,4	1,6	(504)	8,0	2,6	(493)	7,5	2,1	(499)	7,9	1,6	(497)
De 45 a 54	7,8	1,9	(443)	8,0	1,7	(441)	7,9	2,4	(433)	7,6	1,8	(440)	7,9	1,6	(437)
De 55 a 64	7,3	2,1	(331)	7,9	1,7	(331)	7,8	2,5	(321)	7,6	1,9	(324)	7,9	1,7	(323)
65 años o más	6,6	2,2	(510)	7,9	1,7	(498)	7,5	2,9	(465)	8,0	1,8	(499)	8,1	1,6	(503)
Estado civil															
Casado/a	7,7	2,0	(1.373)	8,1	1,6	(1.363)	8,6	1,6	(1.370)	7,7	1,8	(1.355)	8,0	1,6	(1.350)
Soltero/a	8,4	1,6	(782)	8,6	1,5	(781)	7,3	2,9	(741)	7,2	2,2	(763)	7,9	1,5	(770)
Viudo/a	6,6	2,1	(159)	7,8	2,0	(156)	4,9	3,8	(117)	7,8	1,8	(156)	8,1	1,6	(159)
Separado/a	6,9	2,2	(51)	8,0	1,8	(51)	4,9	3,3	(49)	6,7	2,1	(51)	7,4	2,1	(49)
Divorciado/a	7,7	2,2	(100)	8,1	2,0	(99)	5,8	3,8	(97)	7,4	2,3	(98)	7,6	1,9	(98)
Educación															
Primaria o menos	6,8	2,3	(616)	7,7	1,8	(605)	7,4	2,9	(574)	7,7	2,0	(607)	8,0	1,8	(606)
Secundaria inicial	8,1	1,9	(617)	8,3	1,7	(614)	7,9	2,6	(601)	7,7	2,1	(606)	8,1	1,6	(608)
FP de grado medio	8,2	1,9	(163)	8,4	1,7	(163)	7,9	2,9	(155)	7,5	2,1	(160)	7,9	1,7	(158)
Secundaria superior	8,0	1,8	(354)	8,3	1,5	(353)	7,7	2,5	(346)	7,1	2,1	(352)	7,8	1,4	(351)
FP de grado superior	8,3	1,7	(238)	8,5	1,5	(238)	8,1	2,4	(233)	7,5	2,0	(231)	7,9	1,7	(233)
Universidad	8,3	1,6	(482)	8,5	1,2	(482)	8,2	2,1	(471)	7,4	1,8	(472)	7,9	1,4	(474)

Fuente: CIS, Barómetro de junio 2013, estudio 2.990.

Tabla J34. Escala de satisfacción (0-10) con distintos aspectos de la vida personal

Concretamente, ¿en qué medida se siente usted satisfecho/a con cada uno de estos aspectos? Utilice una escala de 0 a 10 en la que 0 significa "completamente insatisfecho/a" y 10 significa "completamente satisfecho/a".

	Su trabajo actual			Sus relaciones familiares			Su nivel de ingresos (el dinero de que dispone)			El tiempo libre del que dispone			Su vivienda (o la casa en la que vive)		
	media	desv. típ.	(n)	media	desv. típ.	(n)	media	desv. típ.	(n)	media	desv. típ.	(n)	media	desv. típ.	(n)
Total	7,0	2,6	(1.153)	8,6	1,6	(2.472)	5,5	2,6	(2.464)	7,3	2,2	(2.469)	7,9	1,9	(2.470)
Situación laboral															
Ocupados/as	7,5	2,1	(979)	8,6	1,4	(996)	6,3	2,0	(995)	6,4	2,2	(995)	7,7	1,8	(995)
Parados/as	3,2	3,4	(121)	8,3	1,8	(649)	3,6	2,8	(642)	7,6	2,3	(647)	7,5	2,2	(647)
Jubilados/as o pensionistas	7,1	3,0	(25)	8,7	1,6	(518)	6,1	2,1	(519)	8,4	1,7	(518)	8,4	1,6	(519)
Estudiantes	5,7	3,8	(15)	8,5	1,5	(117)	4,7	2,9	(116)	7,1	1,7	(117)	8,1	1,7	(117)
Trabajo doméstico no remunerado	8,1	1,7	(11)	8,7	1,6	(188)	6,3	2,1	(188)	7,7	1,9	(188)	8,2	1,6	(188)
Clase social															
Clase alta/media-alta	7,4	2,2	(280)	8,5	1,5	(411)	6,4	2,3	(408)	7,0	2,2	(411)	7,8	1,7	(411)
Nuevas clases medias	7,0	2,5	(305)	8,6	1,4	(586)	5,7	2,5	(584)	7,1	2,1	(585)	7,8	1,9	(585)
Viejas clases medias	7,6	2,2	(161)	8,5	1,6	(340)	5,6	2,2	(338)	7,0	2,5	(340)	8,0	1,7	(339)
Obreros/as cualificados/as	6,4	3,1	(279)	8,6	1,6	(795)	5,0	2,7	(793)	7,5	2,2	(795)	7,8	2,0	(795)
Obreros/as no cualificados/as	6,7	2,9	(114)	8,5	1,9	(295)	4,9	2,8	(296)	7,6	2,2	(293)	7,9	2,0	(295)
Ideología															
Izquierda 1-2	6,6	2,5	(120)	8,3	2,0	(216)	5,2	2,9	(214)	7,2	2,6	(216)	7,8	2,2	(215)
3-4	6,9	2,5	(321)	8,5	1,6	(636)	5,4	2,5	(635)	7,3	2,0	(636)	7,7	1,9	(634)
5	7,1	2,7	(280)	8,6	1,4	(570)	5,4	2,5	(569)	7,2	2,2	(569)	7,8	1,9	(570)
6	6,8	2,8	(87)	8,6	1,5	(178)	5,8	2,2	(177)	7,1	2,4	(178)	8,0	1,7	(178)
7-8	7,8	2,1	(97)	8,7	1,4	(209)	6,3	2,2	(209)	7,7	2,1	(209)	8,3	1,6	(209)
Derecha 9-10	8,5	2,0	(15)	9,1	1,5	(52)	6,7	2,8	(51)	7,8	2,6	(52)	8,6	1,5	(52)
N.S.	6,8	3,3	(99)	8,7	1,5	(301)	5,2	2,8	(299)	7,4	2,4	(300)	7,9	1,9	(302)
N.C.	7,0	2,5	(134)	8,6	1,7	(310)	5,1	2,7	(310)	7,2	2,4	(309)	7,9	2,0	(310)

Fuente: CIS, Barómetro junio 2013, estudio 2.990.

Tabla J35. Escala de satisfacción (0-10) con distintos aspectos de la vida personal

Concretamente, ¿en qué medida se siente usted satisfecho/a con cada uno de estos aspectos? Utilice una escala de 0 a 10 en la que 0 significa "completamente insatisfecho/a" y 10 significa "completamente satisfecho/a".

	Su salud			Las relaciones con sus amigos/as			Sus relaciones sentimentales o de pareja			Las relaciones con sus vecinos/as			El respeto con el que le trata la gente		
	media	desv. típ.	(n)	media	desv. típ.	(n)	media	desv. típ.	(n)	media	desv. típ.	(n)	media	desv. típ.	(n)
Total	7,8	2,0	(2.473)	8,2	1,6	(2.458)	7,8	2,6	(2.382)	7,5	2,0	(2.431)	7,9	1,6	(2.433)
Situación laboral															
Ocupados/as	8,3	1,6	(994)	8,4	1,5	(995)	8,2	2,2	(976)	7,4	1,9	(981)	8,0	1,4	(980)
Parados/as	8,1	1,9	(649)	8,2	1,8	(645)	7,6	2,8	(629)	7,3	2,2	(639)	7,7	1,8	(637)
Jubilados/as o pensionistas	6,7	2,2	(521)	7,9	1,7	(509)	7,4	3,0	(477)	7,9	1,8	(507)	8,1	1,7	(515)
Estudiantes	8,9	1,2	(117)	8,9	1,1	(117)	7,1	3,0	(114)	7,0	2,5	(114)	8,0	1,4	(114)
Trabajo doméstico no remunerado	7,1	2,2	(188)	8,0	1,5	(188)	8,3	2,0	(182)	8,1	1,7	(186)	8,1	1,7	(183)
Clase social															
Clase alta/media-alta	8,1	1,6	(411)	8,4	1,3	(410)	8,0	2,4	(403)	7,4	1,9	(404)	7,9	1,5	(405)
Nuevas clases medias	8,1	1,7	(586)	8,3	1,4	(583)	8,1	2,2	(569)	7,4	1,9	(577)	7,9	1,5	(580)
Viejas clases medias	7,4	2,2	(340)	8,1	1,8	(335)	7,7	2,8	(324)	7,7	2,0	(328)	8,1	1,7	(336)
Obreros/as cualificados/as	7,7	2,1	(796)	8,1	1,8	(792)	7,8	2,6	(764)	7,6	2,1	(784)	7,9	1,6	(776)
Obreros/as no cualificados/as	7,6	2,1	(295)	8,0	2,0	(294)	7,3	3,2	(279)	7,6	2,3	(295)	8,0	1,9	(291)
Ideología															
Izquierda 1-2	7,8	2,1	(216)	8,3	1,8	(215)	7,9	2,7	(207)	7,3	2,4	(211)	7,9	1,8	(213)
3-4	7,9	1,9	(636)	8,3	1,5	(634)	7,7	2,6	(623)	7,4	1,9	(628)	7,9	1,5	(631)
5	7,8	1,9	(570)	8,2	1,5	(569)	7,8	2,5	(557)	7,5	2,0	(564)	7,9	1,6	(561)
6	8,0	1,7	(178)	8,1	1,5	(178)	8,1	2,3	(173)	7,6	1,8	(176)	7,9	1,5	(176)
7-8	7,7	2,0	(209)	8,1	1,5	(207)	8,2	2,3	(201)	7,7	1,9	(207)	8,2	1,4	(208)
Derecha 9-10	8,0	2,4	(52)	8,4	2,2	(52)	7,1	3,8	(49)	8,1	2,2	(51)	8,5	1,7	(51)
N.S.	7,6	2,3	(302)	8,2	1,9	(295)	7,8	2,7	(278)	7,8	2,0	(292)	8,0	1,8	(292)
N.C.	7,9	1,9	(310)	8,2	1,8	(308)	7,9	2,7	(294)	7,6	2,1	(302)	7,9	1,7	(301)

Fuente: CIS, Barómetro de junio 2013, estudio 2.990.

Tabla J36. Escala de satisfacción (0-10) con distintos aspectos de la vida personal

Concretamente, ¿en qué medida se siente usted satisfecho/a con cada uno de estos aspectos? Utilice una escala de 0 a 10 en la que 0 significa "completamente insatisfecho/a" y 10 significa "completamente satisfecho/a".

	Su trabajo actual			Sus relaciones familiares			Su nivel de ingresos (el dinero de que dispone)			El tiempo libre del que dispone			Su vivienda (o la casa en la que vive)		
	media	desv. típ.	(n)	media	desv. típ.	(n)	media	desv. típ.	(n)	media	desv. típ.	(n)	media	desv. típ.	(n)
Total	7,0	2,6	(1.153)	8,6	1,6	(2.472)	5,5	2,6	(2.464)	7,3	2,2	(2.469)	7,9	1,9	(2.470)
Recuerdo de voto															
PP	7,4	2,5	(255)	8,7	1,5	(576)	5,9	2,3	(574)	7,3	2,4	(575)	8,2	1,7	(576)
PSOE	7,0	2,7	(195)	8,6	1,5	(471)	5,5	2,6	(471)	7,5	2,2	(471)	7,9	1,9	(469)
IU/ICV	6,8	2,7	(95)	8,5	1,7	(153)	5,6	2,6	(153)	7,1	2,0	(152)	7,6	2,1	(153)
UPyD	7,4	1,8	(54)	8,4	1,3	(83)	6,0	2,3	(83)	7,1	2,1	(83)	7,9	1,5	(83)
CiU	8,0	1,7	(27)	9,0	1,1	(54)	6,1	2,4	(54)	7,3	1,9	(54)	8,1	1,5	(53)
Otros partidos	7,1	2,1	(83)	8,5	1,3	(141)	5,6	2,4	(140)	6,9	2,1	(141)	7,7	1,9	(141)
No tenía edad	6,8	3,5	(13)	8,3	1,7	(59)	4,5	2,9	(58)	6,9	2,0	(59)	8,1	1,8	(59)
En blanco	6,4	3,3	(30)	8,5	1,5	(64)	4,6	2,9	(61)	7,0	2,6	(64)	7,9	2,0	(64)
No votó	6,8	3,0	(233)	8,3	1,9	(482)	4,9	2,8	(481)	7,2	2,3	(481)	7,5	2,1	(482)
No recuerda	6,6	2,9	(38)	8,7	1,3	(86)	5,5	2,7	(87)	7,3	2,3	(87)	7,8	1,9	(87)
N.C.	6,7	2,4	(130)	8,6	1,4	(303)	5,5	2,5	(302)	7,4	2,2	(302)	7,9	1,7	(303)
Religión															
Creyente practicante	7,8	1,8	(77)	8,9	1,3	(269)	6,0	2,3	(268)	7,7	2,3	(269)	8,3	1,8	(269)
Creyente no practicante	7,0	2,8	(672)	8,6	1,5	(1.507)	5,5	2,6	(1.502)	7,3	2,2	(1.504)	7,9	1,8	(1.505)
Ateo/a, no creyente	6,9	2,6	(361)	8,3	1,7	(630)	5,2	2,7	(627)	7,1	2,3	(629)	7,6	2,0	(629)
N.C.	6,9	2,4	(43)	8,3	1,8	(66)	5,6	3,0	(67)	6,7	2,9	(67)	7,6	2,3	(67)
Hábitat															
Pueblo o ciudad pequeña	7,2	2,6	(230)	8,7	1,4	(531)	5,2	2,7	(532)	7,4	2,4	(531)	8,1	2,0	(533)
Ciudad mediana	6,9	2,8	(416)	8,5	1,6	(931)	5,4	2,6	(926)	7,4	2,3	(930)	7,9	1,9	(928)
Ciudad grande	6,9	2,7	(373)	8,5	1,6	(750)	5,6	2,6	(747)	7,3	2,1	(749)	7,7	1,8	(749)
Gran núcleo urbano	7,3	1,9	(134)	8,3	1,7	(260)	5,7	2,3	(259)	6,8	2,2	(259)	7,6	1,8	(260)

Fuente: CIS, Barómetro junio 2013, estudio 2.990.

Tabla J37. Escala de satisfacción (0-10) con distintos aspectos de la vida personal

Concretamente, ¿en qué medida se siente usted satisfecho/a con cada uno de estos aspectos? Utilice una escala de 0 a 10 en la que 0 significa "completamente insatisfecho/a" y 10 significa "completamente satisfecho/a".

	Su salud			Las relaciones con sus amigos/as			Sus relaciones sentimentales o de pareja			Las relaciones con sus vecinos/as			El respeto con el que le trata la gente		
	media	desv. típ.	(n)	media	desv. típ.	(n)	media	desv. típ.	(n)	media	desv. típ.	(n)	media	desv. típ.	(n)
Total	7,8	2,0	(2.473)	8,2	1,6	(2.458)	7,8	2,6	(2.382)	7,5	2,0	(2.431)	7,9	1,6	(2.433)
Recuerdo de voto															
PP	7,7	2,1	(577)	8,2	1,6	(572)	8,0	2,5	(554)	7,8	1,8	(569)	8,0	1,6	(568)
PSOE	7,8	1,9	(471)	8,2	1,6	(468)	7,8	2,6	(461)	7,7	2,0	(467)	8,1	1,6	(468)
IU/ICV	8,0	1,9	(153)	8,5	1,3	(152)	8,0	2,4	(151)	7,5	1,9	(152)	7,9	1,6	(150)
UPyD	8,4	1,4	(83)	8,4	1,3	(83)	8,1	2,0	(83)	7,6	1,8	(81)	7,9	1,4	(82)
CiU	8,3	1,5	(54)	8,5	1,2	(54)	8,4	2,1	(52)	7,7	1,7	(54)	8,3	1,3	(53)
Otros partidos	7,8	2,1	(141)	8,4	1,5	(140)	7,7	2,5	(133)	7,2	2,1	(138)	8,0	1,4	(140)
No tenía edad	9,1	1,0	(59)	9,0	1,3	(59)	7,7	2,3	(56)	7,0	2,3	(58)	8,1	1,4	(56)
En blanco	8,1	1,8	(63)	8,3	2,0	(63)	7,7	3,0	(61)	7,2	2,3	(59)	8,0	1,5	(61)
No votó	7,8	2,1	(481)	8,1	1,8	(480)	7,7	2,9	(464)	7,3	2,3	(473)	7,7	1,8	(474)
No recuerda	7,6	2,2	(87)	8,2	1,5	(86)	7,9	2,2	(79)	7,7	2,0	(83)	7,7	1,8	(84)
N.C.	7,4	2,0	(304)	8,0	1,6	(301)	7,7	2,6	(288)	7,5	1,9	(297)	7,9	1,7	(297)
Religión															
Creyente practicante	7,2	2,2	(270)	8,1	1,6	(263)	8,0	2,6	(247)	7,9	1,9	(265)	8,2	1,6	(266)
Creyente no practicante	7,8	2,0	(1.507)	8,2	1,7	(1.500)	7,8	2,6	(1.456)	7,6	1,9	(1.485)	8,0	1,6	(1.485)
Ateo/a, no creyente	8,2	1,8	(630)	8,5	1,5	(629)	7,9	2,5	(618)	7,2	2,2	(617)	7,8	1,6	(618)
N.C.	7,9	1,9	(66)	7,8	2,0	(66)	8,0	2,6	(61)	7,3	2,2	(64)	7,9	1,8	(64)
Hábitat															
Pueblo o ciudad pequeña	7,8	2,1	(532)	8,3	1,7	(526)	7,8	2,7	(500)	7,9	1,9	(523)	8,2	1,6	(523)
Ciudad mediana	7,9	2,0	(932)	8,3	1,6	(926)	7,9	2,6	(903)	7,5	2,0	(912)	8,0	1,6	(915)
Ciudad grande	7,7	1,9	(750)	8,1	1,7	(746)	7,8	2,5	(724)	7,4	2,0	(740)	7,8	1,6	(738)
Gran núcleo urbano	7,8	2,0	(259)	8,2	1,6	(260)	7,9	2,4	(255)	7,3	2,1	(256)	7,8	1,5	(257)

Fuente: CIS, Barómetro de junio 2013, estudio 2.990.

Tabla J38. Escala de control (0-10) sobre la manera en que se desarrolla su vida

Algunas personas piensan que tienen completa capacidad de elección y control sobre la manera en que se desarrolla su vida y otras piensan que tienen muy poco margen de libertad y de control sobre su vida. Utilice, por favor, esta escala para indicar cuánta libertad de elección y control piensa usted que tiene sobre la manera en que se desarrolla su vida.

0-2 Ningún margen de elección y control	3-4	5	6-7	8-10 Todo el margen de elección y control	N.S.	N.C.	Total	(n)
3,7	11,9	19,3	32,2	25,8	6,5	0,6	100	(2.481)

Fuente: CIS, Barómetro de junio 2013, estudio 2.990.

Nota: Las respuestas del 0 al 10 han sido agrupadas para presentar de forma más clara los resultados.

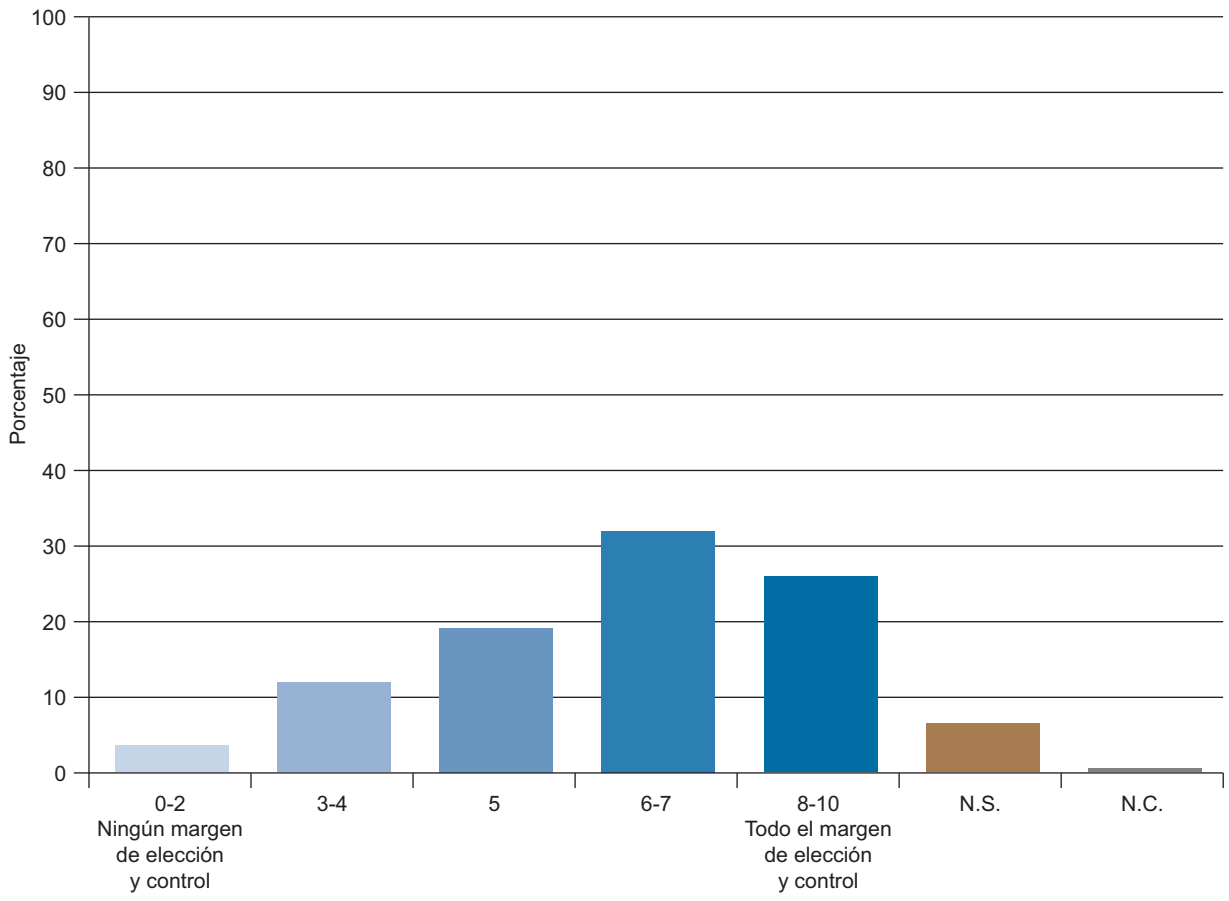

Escala de control (0-10) sobre la manera en que se desarrolla su vida

Tabla J39. Escala de control (0-10) sobre la manera en que se desarrolla su vida

Algunas personas piensan que tienen completa capacidad de elección y control sobre la manera en que se desarrolla su vida y otras piensan que tienen muy poco margen de libertad y de control sobre su vida. Utilice, por favor, esta escala para indicar cuánta libertad de elección y control piensa usted que tiene sobre la manera en que se desarrolla su vida.

	0-2 Ningún margen de elección y control	3-4	5	6-7	8-10 Todo el margen de elección y control	N.S.	N.C.	Total	(n)
Total	3,7	11,9	19,3	32,2	25,8	6,5	0,6	100	(2.481)
Sexo									
Hombre	3,5	13,0	19,7	32,6	26,1	4,3	0,8	100	(1.221)
Mujer	3,9	10,7	18,9	31,7	25,6	8,7	0,4	100	(1.260)
Edad									
De 18 a 24 años	3,6	12,6	21,1	29,6	29,6	3,6	0,0	100	(223)
De 25 a 34	3,7	13,4	18,4	37,0	24,0	2,6	0,9	100	(462)
De 35 a 44	4,2	11,3	18,2	34,3	28,3	3,8	0,0	100	(505)
De 45 a 54	3,6	13,5	19,6	37,0	22,6	3,4	0,2	100	(443)
De 55 a 64	3,6	11,1	21,0	32,1	25,2	6,0	0,9	100	(333)
65 años o más	3,5	9,7	18,8	22,7	26,6	17,1	1,6	100	(515)
Estado civil									
Casado/a	3,3	11,7	20,0	32,3	25,1	7,0	0,6	100	(1.376)
Soltero/a	3,6	13,0	18,8	33,0	27,5	3,8	0,4	100	(783)
Viudo/a	3,7	7,4	21,0	21,6	25,3	19,1	1,9	100	(162)
Separado/a	3,8	15,4	11,5	36,5	25,0	3,8	3,8	100	(52)
Divorciado/a	10,0	11,0	15,0	36,0	27,0	1,0	0,0	100	(100)
Educación									
Primaria o menos	4,3	12,7	21,3	24,1	19,6	16,4	1,6	100	(623)
Secundaria inicial	4,4	16,5	21,4	30,5	21,9	5,0	0,3	100	(617)
FP de grado medio	5,5	12,9	19,0	28,2	31,9	2,5	0,0	100	(163)
Secundaria superior	2,5	9,9	16,1	40,4	28,0	2,8	0,3	100	(354)
FP de grado superior	4,2	8,0	20,6	32,4	32,4	2,5	0,0	100	(238)
Universidad	2,1	7,9	15,5	39,8	32,3	1,9	0,6	100	(483)
Situación laboral									
Ocupados/as	2,7	10,9	17,7	38,5	27,6	2,1	0,5	100	(997)
Parados/as	5,5	14,6	22,2	31,0	21,9	4,6	0,2	100	(649)
Jubilados/as o pensionistas	3,8	9,9	18,3	23,2	28,6	14,7	1,5	100	(525)
Estudiantes	0,9	13,7	15,4	35,9	30,8	3,4	0,0	100	(117)
Trabajo doméstico no remunerado	4,2	11,6	23,3	24,9	19,6	15,3	1,1	100	(189)
Clase social									
Clase alta/media-alta	1,7	7,3	16,5	38,2	34,8	1,2	0,2	100	(411)
Nuevas clases medias	4,4	8,3	17,0	36,6	28,6	4,8	0,2	100	(587)
Viejas clases medias	3,5	13,7	21,1	27,2	23,1	10,5	0,9	100	(342)
Obreros/as cualificados/as	4,3	16,2	22,6	28,2	21,4	6,8	0,6	100	(798)
Obreros/as no cualificados/as	3,7	10,4	18,2	29,6	24,6	11,8	1,7	100	(297)

Fuente: CIS, Barómetro de junio 2013, estudio 2.990.

Nota: Las respuestas del 0 al 10 han sido agrupadas para presentar de forma más clara los resultados.

Tabla J40. Escala de control (0-10) sobre la manera en que se desarrolla su vida

Algunas personas piensan que tienen completa capacidad de elección y control sobre la manera en que se desarrolla su vida y otras piensan que tienen muy poco margen de libertad y de control sobre su vida. Utilice, por favor, esta escala para indicar cuánta libertad de elección y control piensa usted que tiene sobre la manera en que se desarrolla su vida.

	0-2 Ningún margen de elección y control	3-4	5	6-7	8-10 Todo el margen de elección y control	N.S.	N.C.	Total	(n)
Total	3,7	11,9	19,3	32,2	25,8	6,5	0,6	100	(2.481)
Ideología									
Izquierda 1-2	9,7	14,4	17,1	29,2	25,9	3,2	0,5	100	(216)
3-4	4,9	11,9	16,8	33,5	28,3	4,4	0,2	100	(636)
5	1,8	12,8	24,2	35,1	22,5	3,2	0,5	100	(570)
6	2,8	8,4	16,9	35,4	32,6	3,9	0,0	100	(178)
7-8	0,5	10,0	19,1	34,4	27,8	7,2	1,0	100	(209)
Derecha 9-10	1,9	17,3	19,2	25,0	32,7	3,8	0,0	100	(52)
N.S.	4,3	11,1	18,4	27,2	21,3	17,7	0,0	100	(305)
N.C.	3,2	11,1	19,0	28,9	25,1	9,8	2,9	100	(315)
Recuerdo de voto									
PP	1,9	10,6	20,3	31,7	27,7	7,6	0,2	100	(577)
PSOE	3,4	14,4	17,8	32,3	23,8	7,6	0,6	100	(471)
IU/ICV	4,6	11,8	19,6	32,0	30,7	0,0	1,3	100	(153)
UPyD	2,4	10,8	15,7	32,5	33,7	4,8	0,0	100	(83)
CiU	1,9	11,1	13,0	42,6	29,6	1,9	0,0	100	(54)
Otros partidos	8,5	13,5	17,7	34,0	23,4	2,8	0,0	100	(141)
No tenía edad	5,1	13,6	18,6	40,7	22,0	0,0	0,0	100	(59)
En blanco	3,1	6,3	14,1	39,1	32,8	4,7	0,0	100	(64)
No votó	4,3	10,7	18,6	32,2	26,2	7,4	0,4	100	(484)
No recuerda	5,7	20,5	21,6	25,0	14,8	10,2	2,3	100	(88)
N.C.	3,9	10,1	23,8	29,0	23,1	8,1	2,0	100	(307)
Religión									
Creyente practicante	2,2	7,7	19,6	26,2	29,2	14,8	0,4	100	(271)
Creyente no practicante	3,6	12,9	19,5	31,2	25,4	6,9	0,5	100	(1.512)
Ateo/a, no creyente	4,8	11,9	18,7	35,7	26,0	2,5	0,5	100	(631)
N.C.	1,5	4,5	17,9	46,3	20,9	3,0	6,0	100	(67)
Hábitat									
Pueblo o ciudad pequeña	5,4	13,8	18,8	27,2	22,4	11,4	0,9	100	(536)
Ciudad mediana	3,4	11,9	21,9	32,0	24,8	5,5	0,5	100	(933)
Ciudad grande	3,1	12,0	17,3	35,6	26,4	5,2	0,4	100	(750)
Gran núcleo urbano	3,1	7,3	16,4	32,8	35,1	4,2	1,1	100	(262)

Fuente: CIS, Barómetro de junio 2013, estudio 2.990.

Nota: Las respuestas del 0 al 10 han sido agrupadas para presentar de forma más clara los resultados.

7. SEGURIDAD VIAL

Tabla S1. Escala de la influencia de diversos factores en los accidentes de tráfico (1-10)
¿En qué medida diría usted que influyen cada uno de los siguientes factores en los accidentes de tráfico? Expréselo en una escala de 1 a 10, en la que 1 equivale a "no influye nada" y 10 a "influye mucho".

	media	desviación típica	(n)
Los errores o las distracciones de los/as conductores/as	8,3	1,6	(2.434)
El uso de coches demasiado potentes	6,4	2,5	(2.297)
La falta de educación cívica, la falta de respeto a las normas	7,9	1,8	(2.410)
El mal estado de las carreteras	7,0	2,1	(2.397)
El uso de coches demasiado antiguos	5,6	2,3	(2.282)
La deficiente señalización de algunos tramos de vía	6,9	2,1	(2.342)
La escasa formación vial, no conocer bien las normas	6,7	2,2	(2.332)
El consumo de alcohol y drogas en la conducción	9,1	1,4	(2.454)

Fuente: CIS, Barómetro de septiembre 2013, estudio 2.997.

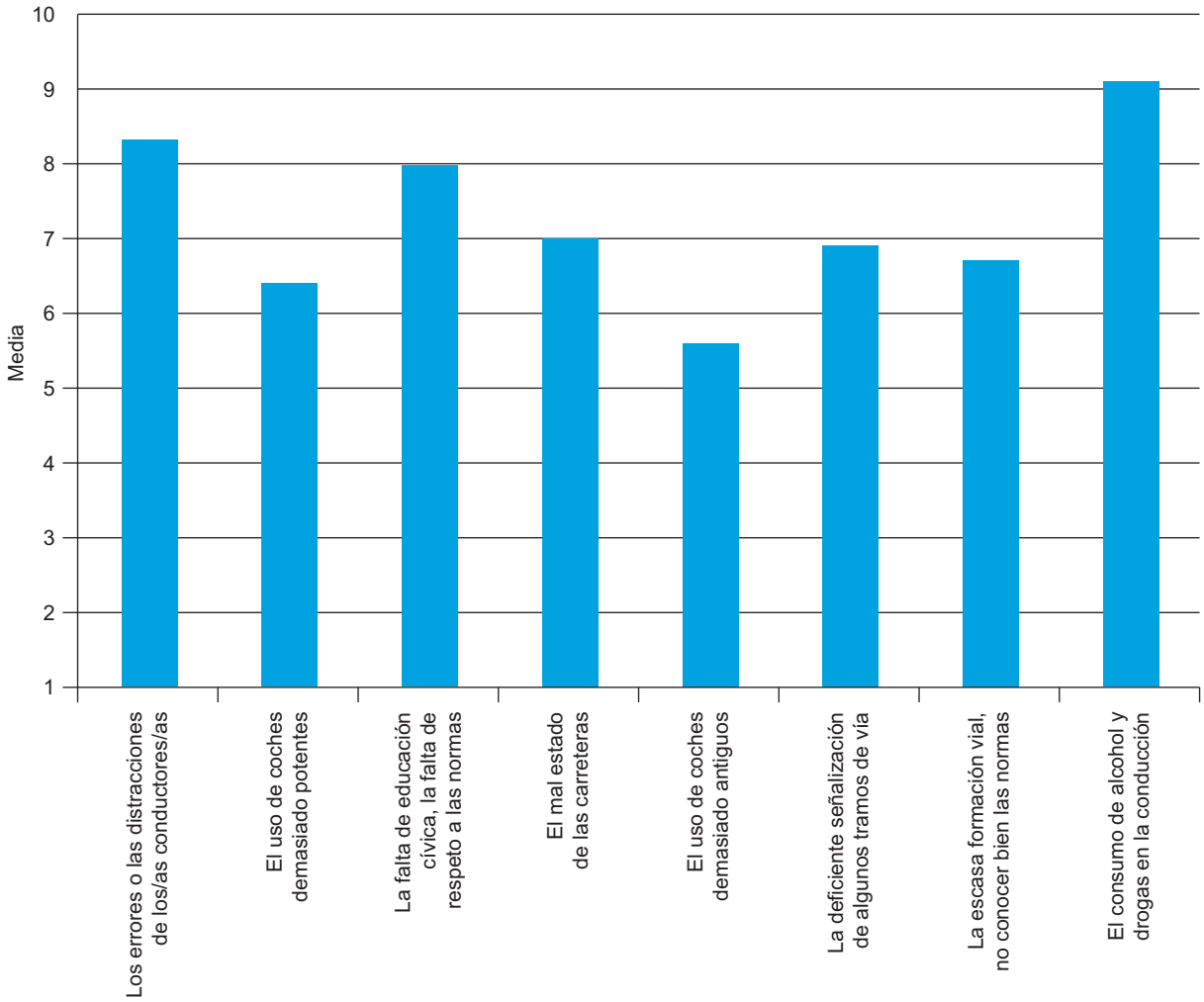

Escala de la influencia de diversos factores en los accidentes de tráfico (1-10)

Tabla S2. Escala de la influencia de diversos factores en los accidentes de tráfico (1-10)

¿En qué medida diría usted que influyen cada uno de los siguientes factores en los accidentes de tráfico? Expréselo en una escala de 1 a 10, en la que 1 equivale a "no influye nada" y 10 a "influye mucho".

	Errores o distracciones de los/as conductores/as			Uso de coches demasiado potentes			Falta de educación cívica, falta de respeto a las normas			Mal estado de las carreteras		
	media	desv. típ.	(n)	media	desv. típ.	(n)	media	desv. típ.	(n)	media	desv. típ.	(n)
Total	8,3	1,6	(2.434)	6,4	2,5	(2.297)	7,9	1,8	(2.410)	7,0	2,1	(2.397)
Sexo												
Hombre	8,2	1,6	(1.204)	6,0	2,6	(1.144)	7,7	1,8	(1.201)	6,8	2,2	(1.198)
Mujer	8,5	1,6	(1.230)	6,9	2,4	(1.153)	8,2	1,7	(1.209)	7,2	2,1	(1.199)
Edad												
Hasta 24 años	8,2	1,5	(225)	5,9	2,4	(214)	7,5	1,9	(224)	6,9	2,0	(224)
De 25 a 34	8,3	1,6	(464)	5,9	2,6	(439)	7,9	1,7	(460)	7,0	2,1	(458)
De 35 a 44	8,4	1,5	(496)	6,3	2,4	(481)	7,9	1,7	(494)	6,9	2,1	(493)
De 45 a 54	8,4	1,6	(438)	6,4	2,5	(422)	8,0	1,7	(436)	7,1	2,1	(430)
De 55 a 64	8,2	1,8	(322)	6,7	2,6	(302)	7,9	1,8	(325)	7,0	2,3	(323)
65 años o más	8,4	1,6	(489)	7,2	2,5	(439)	8,2	1,7	(471)	7,1	2,1	(469)
Estado civil												
Casado/a	8,4	1,6	(1.276)	6,7	2,5	(1.209)	8,0	1,7	(1.266)	7,0	2,1	(1.259)
Soltero/a	8,2	1,6	(820)	5,9	2,5	(783)	7,8	1,8	(817)	7,0	2,1	(815)
Viudo/a	8,3	1,7	(175)	7,2	2,6	(155)	8,2	1,9	(164)	7,0	2,4	(162)
Separado/a	8,2	1,6	(68)	6,8	2,4	(66)	8,3	1,4	(68)	7,4	2,0	(66)
Divorciado/a	8,4	1,6	(93)	6,0	2,6	(82)	8,0	1,8	(93)	7,2	2,0	(93)
Educación												
Primaria o menos	8,5	1,6	(551)	7,3	2,4	(496)	8,1	1,7	(536)	7,3	2,2	(531)
Secundaria inicial	8,3	1,6	(619)	6,4	2,6	(590)	7,9	1,7	(612)	7,0	2,2	(606)
FP de grado medio	8,2	1,7	(186)	6,5	2,6	(171)	8,0	1,8	(185)	7,1	2,1	(185)
Secundaria superior	8,3	1,5	(325)	5,9	2,6	(314)	7,8	1,8	(323)	6,7	2,1	(326)
FP de grado superior	8,2	1,6	(240)	6,4	2,5	(232)	7,8	1,9	(240)	7,1	1,9	(239)
Universidad	8,2	1,6	(511)	5,9	2,4	(492)	7,9	1,7	(512)	6,8	2,0	(508)

Fuente: CIS, Barómetro de septiembre 2013, estudio 2.997.

Tabla S3. Escala de la influencia de diversos factores en los accidentes de tráfico (1-10)

¿En qué medida diría usted que influyen cada uno de los siguientes factores en los accidentes de tráfico? Expréselo en una escala de 1 a 10, en la que 1 equivale a "no influye nada" y 10 a "influye mucho".

	Uso de coches demasiado antiguos			Deficiente señalización de algunos tramos de vía			Escasa formación vial, no conocer bien las normas			Consumo de alcohol y drogas en la conducción		
	media	desv. típ.	(n)	media	desv. típ.	(n)	media	desv. típ.	(n)	media	desv. típ.	(n)
Total	5,6	2,3	(2.282)	6,9	2,1	(2.342)	6,7	2,2	(2.332)	9,1	1,4	(2.454)
Sexo												
Hombre	5,6	2,4	(1.152)	6,7	2,1	(1.183)	6,6	2,2	(1.173)	8,9	1,5	(1.213)
Mujer	5,7	2,3	(1.130)	7,1	2,1	(1.159)	6,9	2,2	(1.159)	9,2	1,3	(1.241)
Edad												
Hasta 24 años	5,5	2,2	(211)	6,6	2,1	(222)	6,5	2,3	(221)	9,0	1,4	(225)
De 25 a 34	5,4	2,3	(440)	7,0	2,1	(456)	6,7	2,2	(457)	9,0	1,5	(462)
De 35 a 44	5,5	2,3	(473)	6,8	2,1	(488)	6,5	2,3	(478)	9,1	1,3	(498)
De 45 a 54	5,7	2,2	(419)	6,9	2,1	(432)	6,7	2,2	(428)	9,0	1,5	(439)
De 55 a 64	5,8	2,5	(312)	6,9	2,2	(315)	6,7	2,1	(314)	9,1	1,5	(330)
65 años o más	5,9	2,4	(427)	7,1	2,0	(429)	7,2	2,1	(434)	9,3	1,3	(500)
Estado civil												
Casado/a	5,7	2,4	(1.203)	6,9	2,1	(1.237)	6,7	2,2	(1.227)	9,1	1,4	(1.292)
Soltero/a	5,4	2,3	(780)	6,8	2,1	(804)	6,6	2,2	(797)	9,0	1,5	(818)
Viudo/a	6,1	2,3	(151)	7,1	2,2	(142)	7,3	2,0	(152)	9,4	1,2	(180)
Separado/a	5,7	2,4	(61)	6,7	2,2	(66)	6,7	2,1	(64)	8,9	1,6	(69)
Divorciado/a	5,8	1,9	(85)	7,3	1,9	(91)	6,8	2,1	(90)	9,3	1,2	(93)
Educación												
Primaria o menos	5,9	2,4	(482)	7,2	2,0	(496)	7,1	2,1	(492)	9,3	1,2	(567)
Secundaria inicial	5,6	2,4	(587)	7,0	2,1	(594)	6,7	2,2	(599)	9,2	1,4	(622)
FP de grado medio	5,4	2,4	(175)	7,0	2,1	(180)	6,8	2,2	(179)	9,1	1,4	(186)
Secundaria superior	5,7	2,3	(303)	6,6	2,1	(321)	6,7	2,2	(319)	8,8	1,6	(324)
FP de grado superior	5,5	2,2	(231)	6,9	2,0	(238)	6,6	2,3	(231)	8,9	1,7	(239)
Universidad	5,6	2,2	(502)	6,7	2,1	(511)	6,4	2,2	(510)	9,0	1,4	(514)

Fuente: CIS, Barómetro de septiembre 2013, estudio 2.997.

Tabla S4. Escala de la influencia de diversos factores en los accidentes de tráfico (1-10)

¿En qué medida diría usted que influyen cada uno de los siguientes factores en los accidentes de tráfico? Expréselo en una escala de 1 a 10, en la que 1 equivale a "no influye nada" y 10 a "influye mucho".

	Errores o distracciones de los/as conductores/as			Uso de coches demasiado potentes			Falta de educación cívica, falta de respeto a las normas			Mal estado de las carreteras		
	media	desv. típ.	(n)	media	desv. típ.	(n)	media	desv. típ.	(n)	media	desv. típ.	(n)
Total	8,3	1,6	(2.434)	6,4	2,5	(2.297)	7,9	1,8	(2.410)	7,0	2,1	(2.397)
Situación laboral												
Ocupados/as	8,2	1,6	(998)	6,1	2,5	(957)	7,8	1,8	(996)	7,0	2,1	(995)
Parados/as	8,4	1,6	(589)	6,2	2,6	(565)	8,0	1,7	(586)	7,1	2,1	(580)
Jubilados/as o pensionistas	8,3	1,7	(555)	7,0	2,5	(508)	8,1	1,7	(543)	7,0	2,2	(541)
Estudiantes	8,0	1,6	(119)	5,8	1,9	(113)	7,3	1,8	(119)	6,7	1,9	(118)
Trabajo doméstico no remunerado	8,9	1,4	(168)	7,3	2,4	(150)	8,3	1,8	(161)	7,2	2,3	(159)
Clase social												
Clase alta/media-alta	8,3	1,6	(444)	5,8	2,4	(426)	7,9	1,7	(445)	6,7	2,1	(442)
Nuevas clases medias	8,3	1,6	(590)	6,4	2,5	(573)	8,1	1,7	(586)	7,1	2,0	(585)
Viejas clases medias	8,3	1,6	(306)	6,4	2,5	(278)	7,8	1,8	(300)	6,6	2,2	(303)
Obreros/as cualificados/as	8,4	1,6	(738)	6,6	2,6	(691)	7,9	1,8	(727)	7,1	2,2	(722)
Obreros/as no cualificados/as	8,4	1,5	(312)	7,1	2,4	(291)	8,1	1,8	(309)	7,5	2,0	(302)

Fuente: CIS, Barómetro de septiembre 2013, estudio 2.997.

Tabla S5. Escala de la influencia de diversos factores en los accidentes de tráfico (1-10)

¿En qué medida diría usted que influyen cada uno de los siguientes factores en los accidentes de tráfico? Expréselo en una escala de 1 a 10, en la que 1 equivale a "no influye nada" y 10 a "influye mucho".

	Uso de coches demasiado antiguos			Deficiente señalización de algunos tramos de vía			Escasa formación vial, no conocer bien las normas			Consumo de alcohol y drogas en la conducción		
	media	desv. típ.	(n)	media	desv. típ.	(n)	media	desv. típ.	(n)	media	desv. típ.	(n)
Total	5,6	2,3	(2.282)	6,9	2,1	(2.342)	6,7	2,2	(2.332)	9,1	1,4	(2.454)
Situación laboral												
Ocupados/as	5,6	2,2	(964)	6,8	2,1	(990)	6,6	2,3	(987)	9,0	1,5	(1.001)
Parados/as	5,5	2,4	(557)	7,0	2,1	(577)	6,7	2,2	(570)	9,1	1,4	(590)
Jubilados/as o pensionistas	5,9	2,4	(502)	7,0	2,0	(503)	7,0	2,1	(500)	9,2	1,4	(567)
Estudiantes	5,4	2,2	(107)	6,4	2,0	(117)	6,2	2,2	(117)	8,7	1,5	(118)
Trabajo doméstico no remunerado	6,0	2,6	(148)	7,3	1,9	(151)	7,3	2,0	(153)	9,4	1,1	(173)
Clase social												
Clase alta/media-alta	5,5	2,2	(431)	6,7	2,1	(443)	6,5	2,2	(437)	8,9	1,4	(446)
Nuevas clases medias	5,8	2,3	(561)	7,0	2,0	(574)	6,9	2,1	(574)	9,1	1,4	(592)
Viejas clases medias	5,4	2,3	(288)	6,5	2,2	(292)	6,4	2,2	(287)	9,0	1,3	(307)
Obreros/as cualificados/as	5,6	2,4	(683)	7,0	2,1	(698)	6,8	2,2	(700)	9,1	1,5	(749)
Obreros/as no cualificados/as	5,9	2,4	(280)	7,3	2,0	(295)	7,0	2,2	(292)	9,2	1,2	(315)

Fuente: CIS, Barómetro de septiembre 2013, estudio 2.997.

Tabla S6. Escala de la influencia de diversos factores en los accidentes de tráfico (1-10)

¿En qué medida diría usted que influyen cada uno de los siguientes factores en los accidentes de tráfico? Expréselo en una escala de 1 a 10, en la que 1 equivale a "no influye nada" y 10 a "influye mucho".

	Errores o distracciones de los/as conductores/as			Uso de coches demasiado potentes			Falta de educación cívica, falta de respeto a las normas			Mal estado de las carreteras		
	media	desv. típ.	(n)	media	desv. típ.	(n)	media	desv. típ.	(n)	media	desv. típ.	(n)
Total	8,3	1,6	(2.434)	6,4	2,5	(2.297)	7,9	1,8	(2.410)	7,0	2,1	(2.397)
Recuerdo de voto												
PP	8,4	1,6	(591)	6,6	2,6	(548)	8,0	1,8	(580)	6,8	2,3	(583)
PSOE	8,4	1,6	(456)	6,9	2,3	(434)	8,0	1,8	(452)	7,1	2,1	(447)
IU/ICV	8,1	1,7	(133)	6,2	2,4	(129)	8,1	1,6	(132)	7,3	2,0	(131)
UPyD	8,3	1,4	(73)	5,3	2,6	(70)	7,9	1,7	(73)	7,1	1,6	(71)
CiU	8,1	1,8	(63)	6,7	2,7	(59)	7,8	1,9	(64)	6,9	2,1	(63)
Otros partidos	8,1	1,7	(161)	6,1	2,4	(153)	7,7	1,7	(161)	7,0	2,0	(159)
No tenía edad	8,2	1,5	(45)	5,8	2,1	(45)	7,5	1,7	(45)	6,5	1,9	(45)
En blanco	8,2	1,7	(62)	6,4	2,5	(61)	7,6	2,0	(63)	7,1	2,0	(61)
No votó	8,4	1,6	(447)	6,1	2,7	(417)	8,0	1,7	(438)	7,0	2,2	(438)
No recuerda	8,4	1,7	(77)	6,4	2,4	(72)	8,2	1,7	(75)	7,5	1,9	(72)
N.C.	8,3	1,6	(326)	6,4	2,7	(309)	7,8	1,8	(327)	7,1	2,1	(327)
Religión												
Creyente practicante	8,5	1,5	(280)	7,2	2,5	(261)	8,2	1,7	(274)	7,0	2,3	(278)
Creyente no practicante	8,4	1,6	(1.525)	6,6	2,5	(1.432)	7,9	1,8	(1.511)	7,0	2,1	(1.501)
Ateo/a, no creyente	8,2	1,6	(585)	5,8	2,6	(562)	7,9	1,7	(583)	7,0	2,0	(577)
N.C.	8,0	2,0	(44)	5,5	2,7	(42)	8,3	1,6	(42)	7,3	1,8	(41)
Hábitat												
Pueblo o ciudad pequeña	8,3	1,6	(522)	6,8	2,4	(480)	7,9	1,8	(517)	7,0	2,2	(510)
Ciudad mediana	8,4	1,6	(939)	6,4	2,5	(884)	8,0	1,8	(932)	7,0	2,2	(929)
Ciudad grande	8,5	1,5	(730)	6,3	2,6	(708)	8,0	1,7	(721)	7,0	2,1	(719)
Gran núcleo urbano	7,9	1,7	(243)	6,1	2,6	(225)	7,8	1,8	(240)	7,2	1,9	(239)

Fuente: CIS, Barómetro de septiembre 2013, estudio 2.997.

Tabla S7. Escala de la influencia de diversos factores en los accidentes de tráfico (1-10)

¿En qué medida diría usted que influyen cada uno de los siguientes factores en los accidentes de tráfico? Expréselo en una escala de 1 a 10, en la que 1 equivale a "no influye nada" y 10 a "influye mucho".

	Uso de coches demasiado antiguos			Deficiente señalización de algunos tramos de vía			Escasa formación vial, no conocer bien las normas			Consumo de alcohol y drogas en la conducción		
	media	desv. típ.	(n)	media	desv. típ.	(n)	media	desv. típ.	(n)	media	desv. típ.	(n)
Total	5,6	2,3	(2.282)	6,9	2,1	(2.342)	6,7	2,2	(2.332)	9,1	1,4	(2.454)
Recuerdo de voto												
PP	5,7	2,5	(554)	6,9	2,2	(561)	6,7	2,3	(563)	9,2	1,3	(596)
PSOE	5,7	2,3	(424)	7,1	2,0	(441)	6,9	2,0	(439)	9,2	1,4	(462)
IU/ICV	5,6	2,2	(130)	6,8	2,2	(131)	6,5	2,3	(132)	8,7	1,6	(133)
UPyD	5,6	2,2	(65)	7,0	1,7	(70)	7,0	1,9	(72)	9,1	1,3	(73)
CiU	5,6	2,4	(59)	6,5	1,9	(62)	6,1	1,9	(58)	8,7	1,7	(62)
Otros partidos	5,2	2,4	(153)	6,7	2,1	(158)	6,6	2,2	(160)	8,7	1,6	(162)
No tenía edad	5,3	1,7	(41)	6,4	2,0	(45)	6,4	2,2	(45)	8,8	1,4	(45)
En blanco	5,4	2,2	(57)	6,6	2,0	(59)	6,4	2,3	(60)	9,0	1,7	(63)
No votó	5,7	2,3	(417)	7,0	2,0	(432)	6,9	2,2	(423)	9,1	1,4	(448)
No recuerda	5,4	2,3	(71)	7,1	2,1	(70)	6,4	2,4	(73)	9,0	1,6	(77)
N.C.	5,7	2,3	(311)	7,0	2,1	(313)	6,8	2,2	(307)	9,1	1,3	(333)
Religión												
Creyente practicante	6,1	2,3	(256)	6,9	2,2	(262)	6,9	2,1	(262)	9,4	1,1	(287)
Creyente no practicante	5,6	2,3	(1.428)	6,9	2,0	(1.464)	6,8	2,2	(1.456)	9,1	1,4	(1.537)
Ateo/a, no creyente	5,4	2,3	(558)	6,9	2,1	(574)	6,5	2,3	(571)	8,8	1,6	(586)
N.C.	5,5	2,2	(40)	7,6	1,8	(42)	6,6	2,2	(43)	8,7	1,8	(44)
Hábitat												
Pueblo o ciudad pequeña	5,6	2,4	(470)	6,7	2,2	(491)	6,4	2,3	(486)	9,2	1,3	(525)
Ciudad mediana	5,6	2,3	(892)	7,0	2,1	(913)	6,8	2,2	(907)	9,0	1,5	(949)
Ciudad grande	5,7	2,4	(695)	7,0	2,0	(699)	6,7	2,2	(699)	9,1	1,4	(734)
Gran núcleo urbano	5,7	2,4	(225)	7,0	2,0	(239)	7,0	1,9	(240)	8,9	1,4	(246)

Fuente: CIS, Barómetro de septiembre 2013, estudio 2.997.

Tabla S8. Responsabilidad de los accidentes de tráfico

En general, ¿quién diría usted que tiene fundamentalmente la responsabilidad de reducir los accidentes de tráfico: los/as propios/as conductores/as o las autoridades de tráfico?

Los/as propios/as conductores/as	Las autoridades de tráfico	Ambos por igual (NO LEER)*	N.S.	N.C.	Total	(n)
61,5	7,0	28,8	1,3	1,3	100	(2.475)

Fuente: CIS, Barómetro de septiembre 2013, estudio 2.997.

*Los/as entrevistadores/as no ofrecen las opciones de respuesta "NO LEER", pero las registran cuando son mencionadas espontáneamente por las personas entrevistadas.

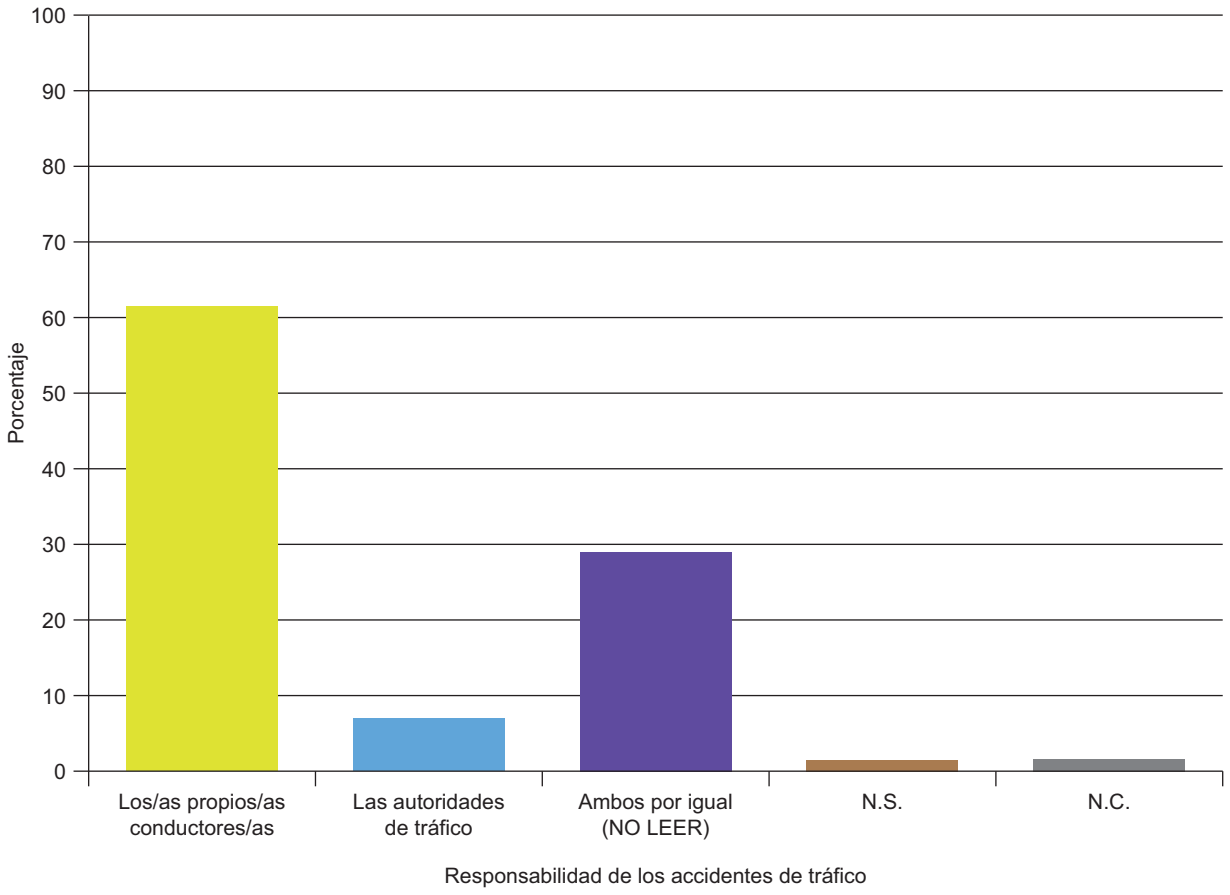

Tabla S9. Responsabilidad de los accidentes de tráfico

En general, ¿quién diría usted que tiene fundamentalmente la responsabilidad de reducir los accidentes de tráfico: los/as propios/as conductores/as o las autoridades de tráfico?

	Los/as propios/as conductores/as	Las autoridades de tráfico	Ambos por igual (NO LEER)*	N.S.	N.C.	Total	(n)
Total	61,5	7,0	28,8	1,3	1,3	100	(2.475)
Sexo							
Hombre	61,8	7,1	28,9	0,7	1,4	100	(1.216)
Mujer	61,2	7,0	28,7	1,9	1,2	100	(1.259)
Edad							
Hasta 24 años	64,4	6,2	26,7	1,3	1,3	100	(225)
De 25 a 34	65,9	6,3	25,9	0,2	1,7	100	(464)
De 35 a 44	65,8	6,4	26,6	0,6	0,6	100	(500)
De 45 a 54	60,6	7,3	31,0	0,2	0,9	100	(439)
De 55 a 64	55,8	8,2	33,0	1,8	1,2	100	(330)
65 años o más	56,7	7,7	30,0	3,7	1,9	100	(517)
Estado civil							
Casado/a	61,7	7,4	28,6	1,1	1,3	100	(1.304)
Soltero/a	62,6	6,9	28,1	0,7	1,6	100	(821)
Viudo/a	56,2	9,2	28,1	5,9	0,5	100	(185)
Separado/a	58,6	4,3	32,9	2,9	1,4	100	(70)
Divorciado/a	63,4	1,1	35,5	0,0	0,0	100	(93)
Educación							
Primaria o menos	58,4	7,8	28,8	3,6	1,4	100	(580)
Secundaria inicial	62,8	6,7	28,1	0,8	1,6	100	(626)
FP de grado medio	67,7	2,7	29,0	0,0	0,5	100	(186)
Secundaria superior	61,5	8,0	30,0	0,3	0,3	100	(327)
FP de grado superior	59,2	7,9	30,8	0,8	1,3	100	(240)
Universidad	62,5	7,2	27,8	0,8	1,8	100	(514)
Situación laboral							
Ocupados/as	63,2	6,3	28,6	0,7	1,2	100	(1.003)
Parados/as	63,6	6,3	28,1	0,3	1,7	100	(591)
Jubilados/as o pensionistas	57,5	7,7	30,3	2,9	1,5	100	(581)
Estudiantes	68,1	6,7	23,5	1,7	0,0	100	(119)
Trabajo doméstico no remunerado	54,5	11,9	31,3	2,3	0,0	100	(176)
Clase social							
Clase alta/media-alta	65,1	7,2	25,7	0,4	1,6	100	(447)
Nuevas clases medias	58,3	6,7	32,9	0,5	1,5	100	(595)
Viejas clases medias	65,8	5,5	25,8	1,9	1,0	100	(310)
Obreros/as cualificados/as	61,0	7,1	28,8	1,8	1,2	100	(757)
Obreros/as no cualificados/as	60,6	8,4	28,4	1,6	0,9	100	(320)

Fuente: CIS, Barómetro de septiembre 2013, estudio 2.997.

*Los/as entrevistadores/as no ofrecen las opciones de respuesta “NO LEER”, pero las registran cuando son mencionadas espontáneamente por las personas entrevistadas.

Tabla S10. Responsabilidad de los accidentes de tráfico

En general, ¿quién diría usted que tiene fundamentalmente la responsabilidad de reducir los accidentes de tráfico: los/as propios/as conductores/as o las autoridades de tráfico?

	Los/as propios/as conductores/as	Las autoridades de tráfico	Ambos por igual (NO LEER)*	N.S.	N.C.	Total	(n)
Total	61,5	7,0	28,8	1,3	1,3	100	(2.475)
Recuerdo de voto							
PP	66,1	6,3	25,4	0,5	1,7	100	(599)
PSOE	59,1	9,6	28,4	1,7	1,3	100	(469)
IU/ICV	54,1	9,0	35,3	0,8	0,8	100	(133)
UPyD	63,0	8,2	28,8	0,0	0,0	100	(73)
CiU	75,4	1,5	21,5	0,0	1,5	100	(65)
Otros partidos	66,3	9,2	23,9	0,0	0,6	100	(163)
No tenía edad	64,4	6,7	24,4	2,2	2,2	100	(45)
En blanco	66,7	9,5	23,8	0,0	0,0	100	(63)
No votó	60,0	6,0	30,0	2,4	1,6	100	(450)
No recuerda	56,4	5,1	28,2	6,4	3,8	100	(78)
N.C.	56,4	5,0	36,8	1,2	0,6	100	(337)
Religión							
Creyente practicante	64,8	5,5	26,9	2,1	0,7	100	(290)
Creyente no practicante	62,0	6,7	28,4	1,6	1,4	100	(1.551)
Ateo/a, no creyente	60,3	8,8	29,2	0,2	1,5	100	(589)
N.C.	42,2	4,4	51,1	2,2	0,0	100	(45)
Hábitat							
Pueblo o ciudad pequeña	65,6	5,3	25,6	1,9	1,7	100	(532)
Ciudad mediana	63,3	5,8	29,1	0,9	0,8	100	(954)
Ciudad grande	59,2	9,3	28,3	1,4	1,8	100	(738)
Gran núcleo urbano	53,0	8,8	35,9	1,6	0,8	100	(251)

Fuente: CIS, Barómetro de septiembre 2013, estudio 2.997.

*Los/as entrevistadores/as no ofrecen las opciones de respuesta “NO LEER”, pero las registran cuando son mencionadas espontáneamente por las personas entrevistadas.

Tabla S11. Valoración de la introducción del carné de conducir por puntos

En líneas generales, ¿la introducción del carné por puntos le ha parecido una medida muy buena, buena, mala, o muy mala?

Muy buena	Buena	Ni buena ni mala (NO LEER)*	Mala	Muy mala	N.S.	N.C.	Total	(n)
18,9	57,0	10,3	8,2	2,0	3,4	0,2	100	(2.379)

Fuente: CIS, Barómetro de septiembre 2013, estudio 2.997.

Nota: Esta pregunta procede de un filtro, responden sólo quienes han oído hablar del carné por puntos.

*Los/as entrevistadores/as no ofrecen las opciones de respuesta “NO LEER”, pero las registran cuando son mencionadas espontáneamente por las personas entrevistadas.

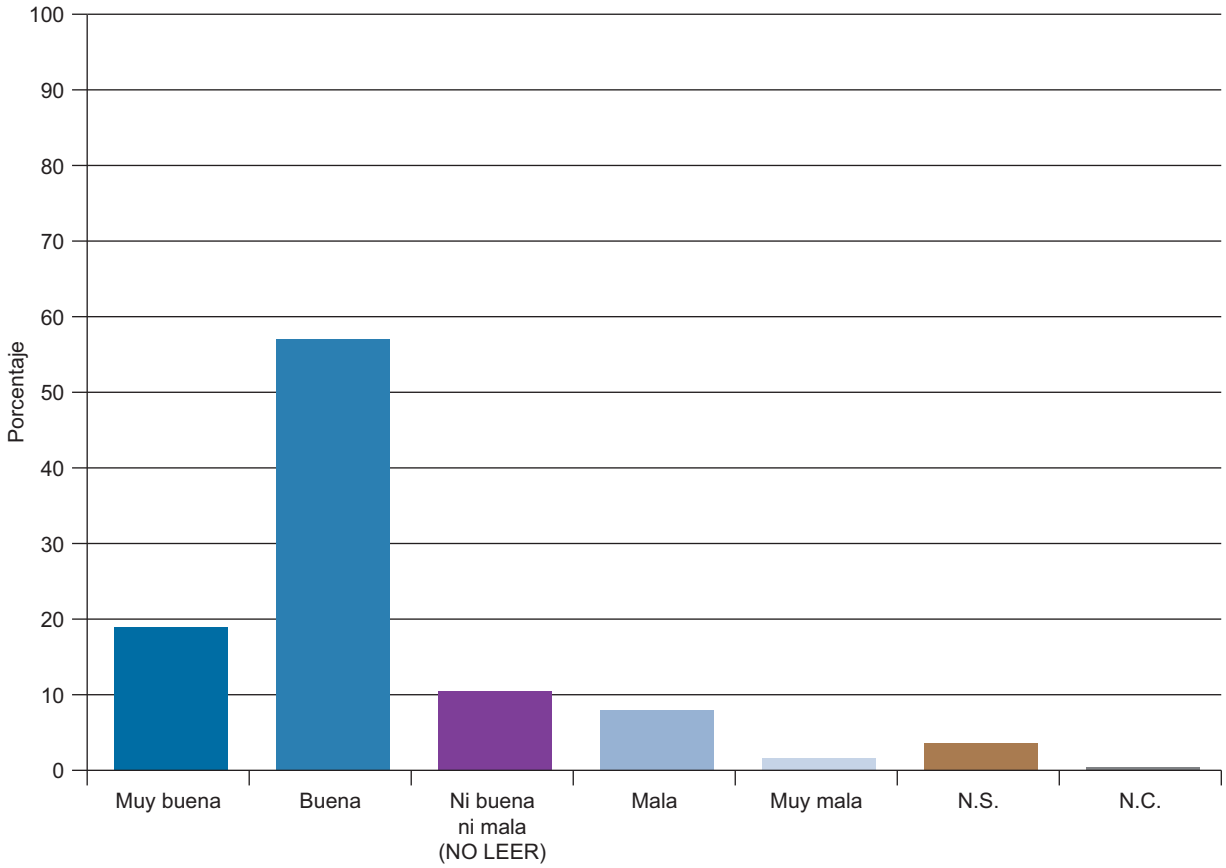

Valoración de la introducción del carné de conducir por puntos

Tabla S12. Valoración de la introducción del carné de conducir por puntos

En líneas generales, ¿la introducción del carné por puntos le ha parecido una medida muy buena, buena, mala, o muy mala?

	Muy buena	Buena	Ni buena ni mala (NO LEER)*	Mala	Muy mala	N.S.	N.C.	Total	(n)
Total	18,9	57,0	10,3	8,2	2,0	3,4	0,2	100	(2.379)
Sexo									
Hombre	18,3	56,2	10,9	10,1	2,4	2,0	0,2	100	(1.198)
Mujer	19,5	57,9	9,8	6,3	1,6	4,7	0,2	100	(1.181)
Edad									
Hasta 24 años	16,6	63,2	9,4	6,3	1,8	2,7	0,0	100	(223)
De 25 a 34	18,4	56,2	9,5	10,6	3,2	2,2	0,0	100	(463)
De 35 a 44	18,3	57,7	10,7	9,3	2,4	1,4	0,2	100	(496)
De 45 a 54	21,8	57,2	10,4	6,5	2,1	1,9	0,2	100	(432)
De 55 a 64	20,9	53,0	12,1	9,7	1,6	2,2	0,6	100	(321)
65 años o más	16,9	57,0	9,9	6,1	0,7	9,5	0,0	100	(444)
Estado civil									
Casado/a	19,9	57,3	10,0	7,7	1,4	3,4	0,2	100	(1.256)
Soltero/a	17,3	58,1	9,9	9,5	3,1	2,1	0,0	100	(817)
Viudo/a	20,5	50,7	13,0	4,1	0,7	11,0	0,0	100	(146)
Separado/a	17,9	47,8	14,9	11,9	3,0	3,0	1,5	100	(67)
Divorciado/a	17,6	59,3	12,1	6,6	2,2	2,2	0,0	100	(91)
Educación									
Primaria o menos	18,7	53,2	10,3	6,5	2,0	9,1	0,2	100	(504)
Secundaria inicial	20,5	52,9	10,7	9,9	2,9	2,8	0,3	100	(616)
FP de grado medio	16,1	62,9	10,8	8,1	1,1	1,1	0,0	100	(186)
Secundaria superior	19,2	61,0	10,5	7,4	0,6	1,2	0,0	100	(323)
FP de grado superior	15,9	60,3	10,9	8,4	2,1	2,5	0,0	100	(239)
Universidad	19,4	59,5	9,4	8,3	2,2	1,0	0,2	100	(509)
Situación laboral									
Ocupados/as	19,1	57,0	9,8	9,5	2,5	1,7	0,3	100	(995)
Parados/as	19,0	56,3	10,8	9,4	2,7	1,5	0,2	100	(583)
Jubilados/as o pensionistas	17,7	56,8	10,9	6,6	0,8	7,2	0,0	100	(514)
Estudiantes	15,1	68,9	9,2	4,2	1,7	0,8	0,0	100	(119)
Trabajo doméstico no remunerado	22,7	52,1	11,0	3,7	0,6	9,8	0,0	100	(163)
Clase social									
Clase alta/media-alta	18,9	58,9	9,9	8,3	2,7	1,1	0,2	100	(445)
Nuevas clases medias	20,7	60,6	9,7	5,7	1,6	1,6	0,2	100	(579)
Viejas clases medias	21,5	53,4	10,1	7,7	2,3	5,0	0,0	100	(298)
Obreros/as cualificados/as	17,2	54,2	10,8	10,8	2,2	4,5	0,3	100	(714)
Obreros/as no cualificados/as	17,0	57,7	11,3	7,3	1,0	5,7	0,0	100	(300)

Fuente: CIS, Barómetro de septiembre 2013, estudio 2.997.

Nota: Esta pregunta procede de un filtro, responden sólo quienes han oído hablar del carné por puntos.

*Los/as entrevistadores/as no ofrecen las opciones de respuesta “NO LEER”, pero las registran cuando son mencionadas espontáneamente por las personas entrevistadas.

Tabla S13. Valoración de la introducción del carné de conducir por puntos

En líneas generales, ¿la introducción del carné por puntos le ha parecido una medida muy buena, buena, mala, o muy mala?

	Muy buena	Buena	Ni buena ni mala (NO LEER)*	Mala	Muy mala	N.S.	N.C.	Total	(n)
Total	18,9	57,0	10,3	8,2	2,0	3,4	0,2	100	(2.379)
Recuerdo de voto									
PP	21,3	57,0	8,8	7,6	1,9	3,4	0,0	100	(581)
PSOE	21,0	59,8	7,8	5,5	1,4	4,3	0,2	100	(438)
IU/ICV	21,4	55,7	11,5	7,6	,8	3,1	0,0	100	(131)
UPyD	8,5	64,8	19,7	4,2	1,4	0,0	1,4	100	(71)
CiU	27,0	52,4	7,9	11,1	1,6	0,0	0,0	100	(63)
Otros partidos	16,0	54,0	12,3	14,1	1,8	1,2	0,6	100	(163)
No tenía edad	17,8	57,8	11,1	4,4	6,7	2,2	0,0	100	(45)
En blanco	11,5	68,9	8,2	8,2	1,6	1,6	0,0	100	(61)
No votó	18,2	54,1	10,1	11,3	2,8	3,5	0,0	100	(434)
No recuerda	17,8	64,4	8,2	5,5	2,7	0,0	1,4	100	(73)
N.C.	15,4	54,5	14,7	7,5	2,2	5,6	0,0	100	(319)
Religión									
Creyente practicante	18,3	59,9	11,5	1,9	2,7	5,7	0,0	100	(262)
Creyente no practicante	20,1	55,8	10,1	8,3	1,6	3,9	0,2	100	(1.495)
Ateo/a, no creyente	15,9	59,1	10,4	10,7	2,8	1,0	0,2	100	(579)
N.C.	18,6	55,8	11,6	9,3	2,3	2,3	0,0	100	(43)
Hábitat									
Pueblo o ciudad pequeña	21,0	56,6	10,0	6,6	1,6	4,2	0,0	100	(500)
Ciudad mediana	20,4	54,3	11,6	8,4	1,9	3,1	0,2	100	(925)
Ciudad grande	17,4	59,9	9,8	8,0	2,0	2,7	0,1	100	(711)
Gran núcleo urbano	12,8	60,1	7,8	11,1	3,3	4,5	0,4	100	(243)

Fuente: CIS, Barómetro de septiembre 2013, estudio 2.997.

Nota: Esta pregunta procede de un filtro, responden sólo quienes han oído hablar del carné por puntos.

*Los/as entrevistadores/as no ofrecen las opciones de respuesta “NO LEER”, pero las registran cuando son mencionadas espontáneamente por las personas entrevistadas.

Tabla S14. Grado de acuerdo con los objetivos conseguidos desde la introducción del carné por puntos

¿Hasta qué punto, mucho, bastante, poco o nada, cree usted que la introducción del carné por puntos ha conseguido cada uno de estos objetivos?

	Mucho	Bastante	Poco	Nada	N.S.	N.C.	Total	(n)
Reducir el número de accidentes	12,7	50,5	24,3	6,6	4,0	1,9	100	(2.379)
Reeducar a los/as conductores/as sobre las normas de circulación	11,8	46,3	26,8	8,1	5,0	2,1	100	(2.379)
Disminuir el número de reincidentes en las infracciones al volante	13,0	50,4	21,9	6,5	6,2	2,0	100	(2.379)

Fuente: CIS, Barómetro de septiembre 2013, estudio 2.997.

Nota: Esta pregunta procede de un filtro, responden sólo quienes han oído hablar del carné por puntos.

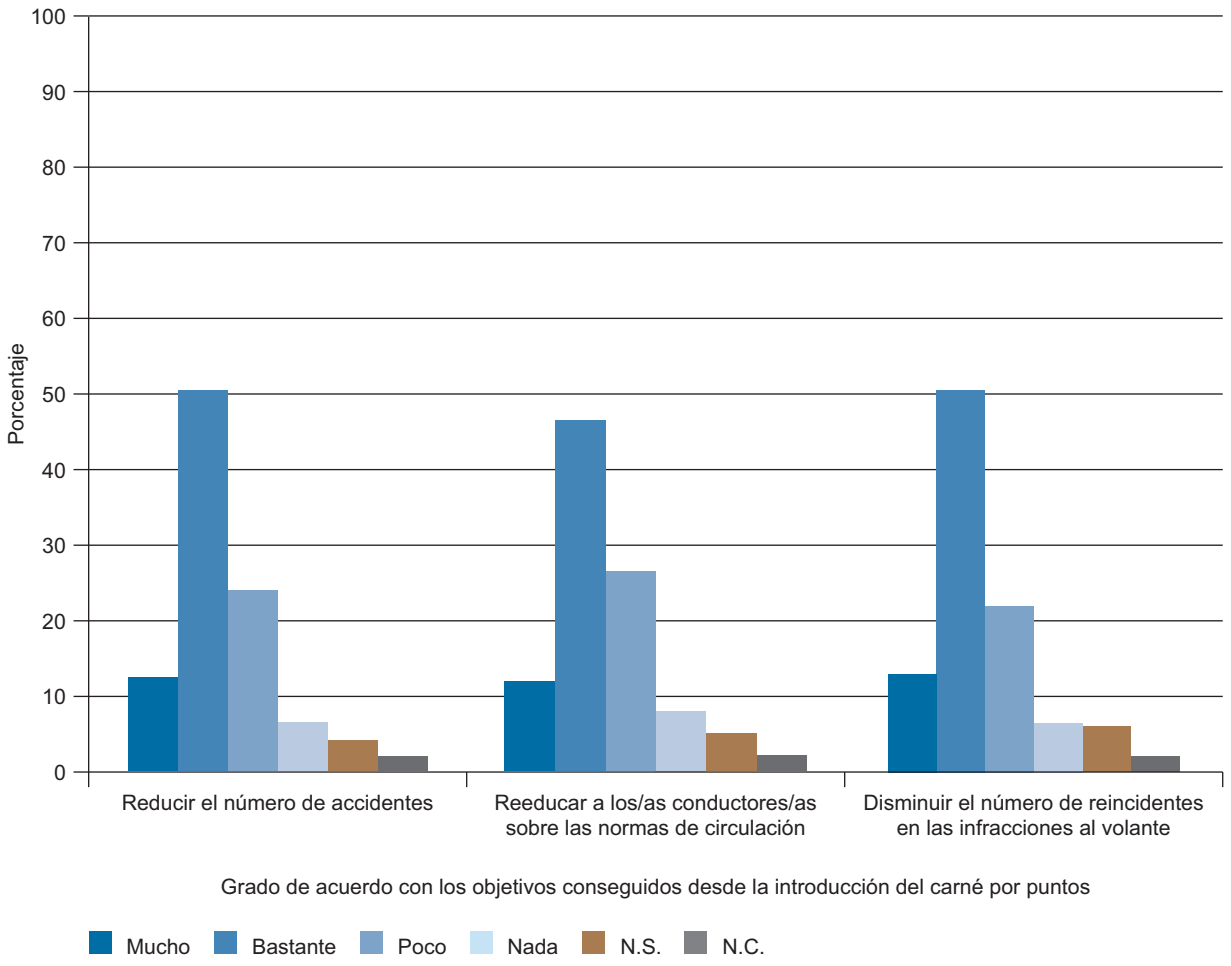

Tabla S15. Grado de acuerdo con los objetivos conseguidos desde la introducción del carné por puntos

¿Hasta qué punto, mucho, bastante, poco o nada, cree usted que la introducción del carné por puntos ha conseguido cada uno de estos objetivos?

	MUCHO+BASTANTE					
	Reducir el número de accidentes		Reeducar a los/as conductores/as sobre las normas de circulación		Disminuir el número de reincidentes en las infracciones al volante	
	%	(n)	%	(n)	%	(n)
Total	63,3	(1.505)	58,0	(1.381)	63,3	(1.507)
Sexo						
Hombre	63,2	(757)	57,9	(694)	65,2	(781)
Mujer	63,3	(748)	58,2	(687)	61,5	(726)
Edad						
Hasta 24 años	63,2	(141)	67,3	(150)	69,5	(155)
De 25 a 34	58,5	(271)	53,8	(249)	62,9	(291)
De 35 a 44	59,9	(297)	55,8	(277)	60,3	(299)
De 45 a 54	67,6	(292)	62,3	(269)	67,4	(291)
De 55 a 64	64,8	(208)	56,4	(181)	62,6	(201)
65 años o más	66,7	(296)	57,4	(255)	60,8	(270)
Estado civil						
Casado/a	65,9	(828)	59,2	(744)	64,8	(814)
Soltero/a	59,2	(484)	55,9	(457)	61,7	(504)
Viudo/a	66,4	(97)	58,2	(85)	61,6	(90)
Separado/a	47,8	(32)	46,3	(31)	47,8	(32)
Divorciado/a	68,1	(62)	68,1	(62)	71,4	(65)
Educación						
Primaria o menos	67,1	(338)	57,7	(291)	63,5	(320)
Secundaria inicial	63,1	(389)	61,2	(377)	63,3	(390)
FP de grado medio	61,8	(115)	57,5	(107)	60,8	(113)
Secundaria superior	62,2	(201)	57,9	(187)	65,3	(211)
FP de grado superior	61,5	(147)	61,1	(146)	62,3	(149)
Universidad	61,5	(313)	53,4	(272)	63,5	(323)
Situación laboral						
Ocupados/as	61,3	(610)	56,1	(558)	62,3	(620)
Parados/as	62,3	(363)	61,2	(357)	65,4	(381)
Jubilados/as o pensionistas	66,7	(343)	57,8	(297)	60,9	(313)
Estudiantes	63,9	(76)	64,7	(77)	73,1	(87)
Trabajo doméstico no remunerado	67,5	(110)	55,2	(90)	63,8	(104)
Clase social						
Clase alta/media-alta	60,2	(268)	52,6	(234)	64,3	(286)
Nuevas clases medias	67,2	(389)	60,6	(351)	63,6	(368)
Viejas clases medias	65,8	(196)	61,1	(182)	65,1	(194)
Obreros/as cualificados/as	63,3	(452)	58,5	(418)	63,9	(456)
Obreros/as no cualificados/as	59,0	(177)	57,7	(173)	60,0	(180)

Fuente: CIS, Barómetro de septiembre 2013, estudio 2.997.
Nota: La tabla incluye la respuesta “Mucho+bastante”. Además, la pregunta original contiene las categorías de respuesta “Poco”, “Nada”, “No sabe” y “No contesta”.

Tabla S16. Grado de acuerdo con los objetivos conseguidos desde la introducción del carné por puntos

¿Hasta qué punto, mucho, bastante, poco o nada, cree usted que la introducción del carné por puntos ha conseguido cada uno de estos objetivos?

	MUCHO+BASTANTE					
	Reducir el número de accidentes		Reeducar a los/as conductores/as sobre las normas de circulación		Disminuir el número de reincidentes en las infracciones al volante	
	%	(n)	%	(n)	%	(n)
Total	63,3	(1.505)	58,0	(1.381)	63,3	(1.507)
Recuerdo de voto						
PP	70,1	(407)	63,3	(368)	67,3	(391)
PSOE	66,4	(291)	59,8	(262)	64,8	(284)
IU/ICV	56,5	(74)	48,1	(63)	60,3	(79)
UPyD	54,9	(39)	39,4	(28)	49,3	(35)
CiU	65,1	(41)	54,0	(34)	60,3	(38)
Otros partidos	58,3	(95)	55,2	(90)	63,8	(104)
No tenía edad	64,4	(29)	71,1	(32)	71,1	(32)
En blanco	62,3	(38)	52,5	(32)	57,4	(35)
No votó	58,1	(252)	58,8	(255)	59,9	(260)
No recuerda	82,2	(60)	65,8	(48)	76,7	(56)
N.C.	56,1	(179)	53,0	(169)	60,5	(193)
Religión						
Creyente practicante	70,2	(184)	64,5	(169)	69,5	(182)
Creyente no practicante	65,4	(978)	60,3	(902)	64,9	(970)
Ateo/a, no creyente	55,8	(323)	50,1	(290)	57,9	(335)
N.C.	46,5	(20)	46,5	(20)	46,5	(20)
Hábitat						
Pueblo o ciudad pequeña	69,0	(345)	63,4	(317)	70,2	(351)
Ciudad mediana	62,9	(582)	59,0	(546)	64,5	(597)
Ciudad grande	63,3	(450)	55,6	(395)	60,2	(428)
Gran núcleo urbano	52,7	(128)	50,6	(123)	53,9	(131)

Fuente: CIS, Barómetro de septiembre 2013, estudio 2.997.
Nota: La tabla incluye la respuesta “Mucho+bastante”. Además, la pregunta original contiene las categorías de respuesta “Poco”, “Nada”, “No sabe” y “No contesta”.

Tabla S17. Escala de peligrosidad de distintos comportamientos al conducir (0-10)

A continuación me gustaría que valorase la peligrosidad que cree usted que tienen cada uno de los siguientes comportamientos. Para ello, utilice una escala de 0 a 10, donde 0 es "nada peligroso" y 10 "muy peligroso".

	media	desviación típica	(n)
Conducir en autovía a una velocidad de entre 120 y 130 km/hora	4,1	3,1	(2.309)
Conducir en una ciudad a una velocidad de entre 50 y 60 km/hora	5,0	2,8	(2.311)
Ir sin el cinturón de seguridad	8,7	1,7	(2.427)
Llevar niños/as sin la silla y/o el cinturón de seguridad	9,4	1,1	(2.449)
Conducir hablando por teléfono	8,7	1,5	(2.434)
Conducir después de haber tomado un par de cervezas o vinos	8,7	1,8	(2.429)
No señalizar los cambios de carril o giros	7,8	1,7	(2.360)
Manipular la radio, CD, mp3 o navegador mientras se conduce	7,4	2,0	(2.375)
No llevar casco en una moto	9,5	1,1	(2.443)
No llevar casco en una bicicleta en ciudad	8,1	2,3	(2.357)

Fuente: CIS, Barómetro de septiembre 2013, estudio 2.997.

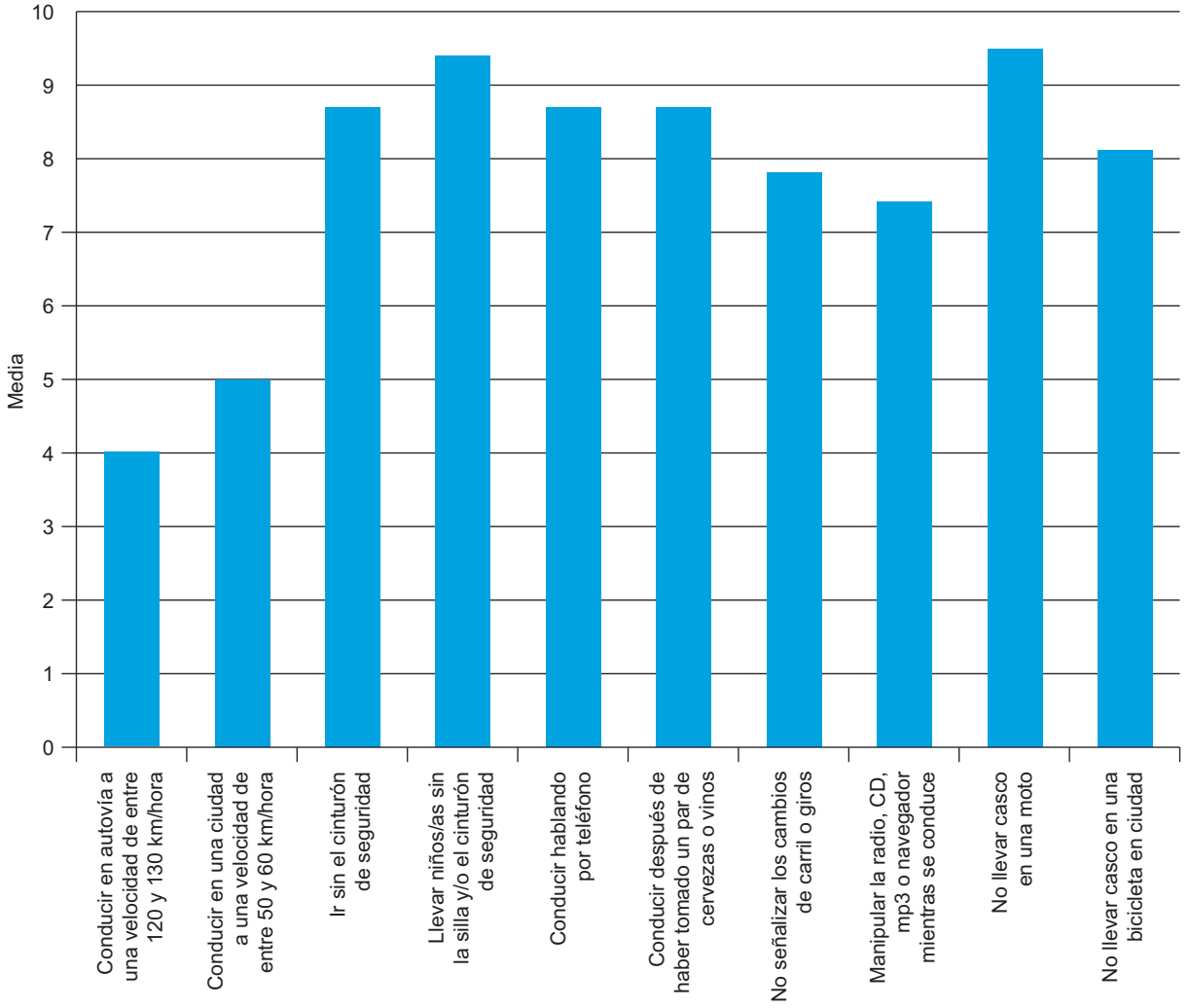

Escala de peligrosidad de distintos comportamientos al conducir (0-10)

Tabla S18. Escala de peligrosidad de distintos comportamientos al conducir (0-10)

A continuación me gustaría que valorase la peligrosidad que cree usted que tienen cada uno de los siguientes comportamientos. Para ello, utilice una escala de 0 a 10, donde 0 es "nada peligroso" y 10 "muy peligroso".

	Conducir en autovía a una velocidad de entre 120 y 130 Km/hora			Conducir en una ciudad a una velocidad de entre 50 y 60 km/hora			Ir sin el cinturón de seguridad			Llevar niños/as sin la silla y/o el cinturón de seguridad			Conducir hablando por teléfono		
	media	desv. típ.	(n)	media	desv. típ.	(n)	media	desv. típ.	(n)	media	desv. típ.	(n)	media	desv. típ.	(n)
Total	4,1	3,1	(2.309)	5,0	2,8	(2.311)	8,7	1,7	(2.427)	9,4	1,1	(2.449)	8,7	1,5	(2.434)
Sexo															
Hombre	3,4	3,0	(1.174)	4,7	2,8	(1.171)	8,6	1,7	(1.197)	9,3	1,2	(1.207)	8,5	1,5	(1.202)
Mujer	4,8	3,1	(1.135)	5,3	2,8	(1.140)	8,9	1,6	(1.230)	9,5	1,0	(1.242)	8,9	1,4	(1.232)
Edad															
Hasta 24 años	3,9	3,0	(219)	4,6	2,7	(218)	8,7	1,5	(224)	9,4	1,0	(225)	8,4	1,5	(223)
De 25 a 34	3,6	3,0	(455)	4,4	2,9	(452)	8,6	1,7	(462)	9,4	1,1	(464)	8,4	1,7	(462)
De 35 a 44	3,6	3,0	(485)	4,8	2,8	(487)	8,7	1,7	(495)	9,5	1,1	(498)	8,6	1,4	(499)
De 45 a 54	4,1	3,1	(425)	5,1	2,7	(424)	8,7	1,7	(436)	9,4	1,1	(439)	8,7	1,5	(438)
De 55 a 64	4,2	3,1	(301)	5,1	2,8	(299)	8,7	1,6	(322)	9,4	1,1	(323)	8,9	1,3	(322)
65 años o más	5,3	3,1	(424)	5,9	2,7	(431)	8,8	1,7	(488)	9,4	1,2	(500)	9,1	1,2	(490)
Estado civil															
Casado/a	4,1	3,1	(1.206)	5,1	2,8	(1.206)	8,7	1,7	(1.277)	9,4	1,2	(1.293)	8,8	1,4	(1.284)
Soltero/a	3,8	3,0	(800)	4,6	2,8	(796)	8,6	1,7	(814)	9,4	1,1	(816)	8,5	1,6	(815)
Viudo/a	6,2	3,0	(146)	6,3	2,6	(151)	9,0	1,5	(173)	9,5	0,9	(177)	9,1	1,2	(173)
Separado/a	4,7	3,4	(66)	5,2	2,9	(66)	8,8	1,7	(68)	9,5	1,0	(68)	8,7	1,4	(68)
Divorciado/a	3,3	3,0	(89)	4,6	2,8	(90)	8,8	1,5	(93)	9,6	0,8	(93)	8,5	1,5	(92)

Fuente: CIS, Barómetro de septiembre 2013, estudio 2.997.

Tabla S19. Escala de peligrosidad de distintos comportamientos al conducir (0-10)

A continuación me gustaría que valorase la peligrosidad que cree usted que tienen cada uno de los siguientes comportamientos. Para ello, utilice una escala de 0 a 10, donde 0 es "nada peligroso" y 10 "muy peligroso".

	Conducir después de haber tomado un par de cervezas o vinos			No señalizar los cambios de carril o giros			Manipular la radio, CD, mp3 o navegador mientras se conduce			No llevar casco en una moto			No llevar casco en una bicicleta en ciudad		
	media	desv. típ.	(n)	media	desv. típ.	(n)	media	desv. típ.	(n)	media	desv. típ.	(n)	media	desv. típ.	(n)
Total	8,7	1,8	(2.429)	7,8	1,7	(2.360)	7,4	2,0	(2.375)	9,5	1,1	(2.443)	8,1	2,3	(2.357)
Sexo															
Hombre	8,3	2,0	(1.200)	7,6	1,7	(1.198)	7,0	2,0	(1.190)	9,4	1,1	(1.205)	7,8	2,5	(1.178)
Mujer	9,0	1,6	(1.229)	8,0	1,6	(1.162)	7,7	1,8	(1.185)	9,5	1,0	(1.238)	8,5	2,0	(1.179)
Edad															
Hasta 24 años	8,5	1,6	(222)	7,5	1,7	(223)	6,8	2,0	(223)	9,4	1,2	(224)	7,7	2,5	(219)
De 25 a 34	8,4	2,0	(460)	7,7	1,7	(460)	6,8	2,1	(460)	9,4	1,0	(464)	8,0	2,5	(453)
De 35 a 44	8,5	1,9	(497)	7,7	1,7	(492)	7,2	1,9	(492)	9,5	1,1	(498)	8,1	2,3	(493)
De 45 a 54	8,6	1,9	(436)	7,8	1,7	(428)	7,5	1,8	(434)	9,4	1,2	(437)	8,1	2,3	(418)
De 55 a 64	8,7	1,9	(320)	7,9	1,7	(316)	7,6	1,9	(316)	9,4	1,1	(324)	8,1	2,3	(312)
65 años o más	9,2	1,4	(494)	8,2	1,5	(441)	8,2	1,7	(450)	9,5	0,9	(496)	8,5	2,0	(462)
Estado civil															
Casado/a	8,8	1,8	(1.284)	7,9	1,6	(1.241)	7,6	1,9	(1.251)	9,4	1,2	(1.289)	8,3	2,2	(1.239)
Soltero/a	8,4	1,9	(807)	7,6	1,7	(812)	6,9	2,0	(808)	9,5	1,0	(814)	7,9	2,5	(796)
Viudo/a	9,2	1,3	(174)	8,2	1,6	(146)	8,0	1,8	(154)	9,5	0,9	(177)	8,6	1,8	(165)
Separado/a	8,4	2,1	(69)	7,9	1,6	(67)	7,6	1,8	(67)	9,6	0,9	(68)	8,0	2,2	(65)
Divorciado/a	8,4	1,9	(93)	7,8	1,8	(92)	7,3	1,8	(93)	9,5	0,9	(93)	7,9	2,5	(90)

Fuente: CIS, Barómetro de septiembre 2013, estudio 2.997.

Tabla S20. Escala de peligrosidad de distintos comportamientos al conducir (0-10)

A continuación me gustaría que valorase la peligrosidad que cree usted que tienen cada uno de los siguientes comportamientos. Para ello, utilice una escala de 0 a 10, donde 0 es "nada peligroso" y 10 "muy peligroso".

	Conducir en autovía a una velocidad de entre 120 y 130 Km/hora			Conducir en una ciudad a una velocidad de entre 50 y 60 km/hora			Ir sin el cinturón de seguridad			Llevar niños/as sin la silla y/o el cinturón de seguridad			Conducir hablando por teléfono		
	media	desv. típ.	(n)	media	desv. típ.	(n)	media	desv. típ.	(n)	media	desv. típ.	(n)	media	desv. típ.	(n)
Total	4,1	3,1	(2.309)	5,0	2,8	(2.311)	8,7	1,7	(2.427)	9,4	1,1	(2.449)	8,7	1,5	(2.434)
Educación															
Primaria o menos	5,3	3,1	(482)	6,0	2,6	(489)	8,9	1,6	(552)	9,4	1,0	(560)	9,1	1,2	(550)
Secundaria inicial	4,1	3,2	(599)	4,8	3,0	(592)	8,8	1,6	(616)	9,5	1,1	(624)	8,8	1,5	(621)
FP de grado medio	3,9	3,1	(181)	5,1	2,9	(181)	8,8	1,7	(185)	9,4	1,3	(186)	8,6	1,6	(185)
Secundaria superior	3,9	3,0	(310)	4,8	2,7	(312)	8,5	1,7	(324)	9,4	1,0	(325)	8,5	1,5	(326)
FP de grado superior	3,5	3,0	(232)	4,6	2,8	(232)	8,4	2,0	(236)	9,3	1,5	(239)	8,5	1,6	(239)
Universidad	3,5	2,8	(503)	4,6	2,6	(503)	8,6	1,6	(512)	9,4	1,1	(513)	8,4	1,5	(511)
Situación laboral															
Ocupados/as	3,6	3,0	(976)	4,6	2,8	(975)	8,6	1,7	(994)	9,4	1,1	(999)	8,5	1,5	(998)
Parados/as	4,0	3,1	(574)	5,0	2,9	(575)	8,8	1,4	(589)	9,5	0,9	(590)	8,7	1,5	(588)
Jubilados/as o pensionistas	5,0	3,2	(499)	5,8	2,7	(503)	8,8	1,8	(554)	9,4	1,3	(565)	9,1	1,2	(559)
Estudiantes	4,1	3,1	(115)	4,7	2,7	(114)	8,5	1,7	(118)	9,2	1,1	(119)	8,3	1,6	(118)
Trabajo doméstico no remunerado	5,2	3,2	(141)	5,6	2,8	(140)	8,9	1,7	(167)	9,4	1,3	(171)	9,1	1,6	(167)
Clase social															
Clase alta/media-alta	3,5	2,8	(435)	4,7	2,7	(431)	8,6	1,7	(443)	9,4	1,1	(446)	8,5	1,5	(444)
Nuevas clases medias	4,2	3,2	(568)	5,1	2,7	(572)	8,8	1,6	(588)	9,4	1,1	(592)	8,7	1,4	(587)
Viejas clases medias	4,0	3,1	(287)	4,7	2,9	(281)	8,6	1,8	(299)	9,3	1,4	(303)	8,6	1,6	(301)
Obreros/as cualificados/as	4,2	3,2	(689)	5,1	2,9	(697)	8,8	1,7	(741)	9,4	1,1	(748)	8,7	1,5	(747)
Obreros/as no cualificados/as	4,8	3,2	(288)	5,4	2,8	(289)	8,9	1,6	(311)	9,5	0,9	(315)	9,0	1,3	(311)

Fuente: CIS, Barómetro de septiembre 2013, estudio 2.997.

Tabla S21. Escala de peligrosidad de distintos comportamientos al conducir (0-10)

A continuación me gustaría que valorase la peligrosidad que cree usted que tienen cada uno de los siguientes comportamientos. Para ello, utilice una escala de 0 a 10, donde 0 es "nada peligroso" y 10 "muy peligroso".

	Conducir después de haber tomado un par de cervezas o vinos			No señalizar los cambios de carril o giros			Manipular la radio, CD, mp3 o navegador mientras se conduce			No llevar casco en una moto			No llevar casco en una bicicleta en ciudad		
	media	desv. típ.	(n)	media	desv. típ.	(n)	media	desv. típ.	(n)	media	desv. típ.	(n)	media	desv. típ.	(n)
Total	8,7	1,8	(2.429)	7,8	1,7	(2.360)	7,4	2,0	(2.375)	9,5	1,1	(2.443)	8,1	2,3	(2.357)
Educación															
Primaria o menos	9,1	1,5	(551)	8,2	1,6	(503)	8,1	1,7	(509)	9,4	1,1	(555)	8,4	2,0	(518)
Secundaria inicial	8,6	1,9	(622)	7,9	1,8	(602)	7,5	2,0	(609)	9,5	1,0	(624)	8,2	2,3	(606)
FP de grado medio	8,5	2,0	(183)	7,8	1,8	(184)	7,2	2,1	(185)	9,5	1,0	(185)	8,0	2,5	(177)
Secundaria superior	8,5	1,9	(322)	7,7	1,6	(322)	7,2	1,9	(322)	9,4	1,2	(325)	8,1	2,3	(315)
FP de grado superior	8,4	2,0	(238)	7,7	1,6	(235)	7,0	2,0	(237)	9,3	1,4	(240)	8,0	2,5	(234)
Universidad	8,5	1,8	(511)	7,4	1,6	(512)	6,8	1,9	(511)	9,5	1,0	(512)	7,9	2,3	(505)
Situación laboral															
Ocupados/as	8,5	1,9	(997)	7,6	1,7	(986)	7,0	2,0	(989)	9,4	1,2	(998)	8,1	2,3	(977)
Parados/as	8,5	1,9	(583)	7,9	1,7	(583)	7,3	2,0	(585)	9,5	0,9	(589)	8,0	2,5	(574)
Jubilados/as o pensionistas	9,0	1,5	(561)	8,1	1,5	(519)	8,0	1,7	(520)	9,5	1,0	(561)	8,3	2,2	(530)
Estudiantes	8,4	1,9	(117)	7,5	1,6	(117)	6,9	1,9	(117)	9,3	1,3	(119)	7,7	2,4	(116)
Trabajo doméstico no remunerado	9,1	1,8	(166)	8,0	1,9	(150)	7,9	2,1	(160)	9,4	1,4	(171)	8,6	1,9	(155)
Clase social															
Clase alta/media-alta	8,5	1,8	(447)	7,5	1,6	(444)	6,9	2,0	(441)	9,4	1,1	(445)	8,0	2,4	(437)
Nuevas clases medias	8,7	1,7	(586)	7,8	1,6	(578)	7,4	1,8	(581)	9,6	0,9	(590)	8,4	2,1	(576)
Viejas clases medias	8,5	2,1	(302)	7,8	1,7	(292)	7,4	2,0	(295)	9,3	1,3	(303)	8,0	2,2	(294)
Obreros/as cualificados/as	8,7	1,8	(739)	7,9	1,7	(718)	7,5	2,0	(724)	9,5	1,0	(747)	8,1	2,4	(715)
Obreros/as no cualificados/as	8,8	1,9	(310)	8,1	1,6	(286)	7,7	1,9	(292)	9,4	1,1	(313)	8,1	2,2	(293)

Fuente: CIS, Barómetro de septiembre 2013, estudio 2.997.

Tabla S22. Escala de peligrosidad de distintos comportamientos al conducir (0-10)

A continuación me gustaría que valorase la peligrosidad que cree usted que tienen cada uno de los siguientes comportamientos. Para ello, utilice una escala de 0 a 10, donde 0 es "nada peligroso" y 10 "muy peligroso".

	Conducir en autovía a una velocidad de entre 120 y 130 Km/hora			Conducir en una ciudad a una velocidad de entre 50 y 60 km/hora			Ir sin el cinturón de seguridad			Llevar niños/as sin la silla y/o el cinturón de seguridad			Conducir hablando por teléfono		
	media	desv. típ.	(n)	media	desv. típ.	(n)	media	desv. típ.	(n)	media	desv. típ.	(n)	media	desv. típ.	(n)
Total	4,1	3,1	(2.309)	5,0	2,8	(2.311)	8,7	1,7	(2.427)	9,4	1,1	(2.449)	8,7	1,5	(2.434)
Recuerdo de voto															
PP	4,0	3,1	(563)	5,1	2,9	(559)	8,8	1,7	(590)	9,4	1,2	(595)	8,7	1,5	(592)
PSOE	4,3	3,2	(438)	5,1	2,7	(435)	8,7	1,6	(460)	9,4	1,1	(462)	8,8	1,4	(463)
IU/ICV	3,9	2,9	(129)	5,0	2,7	(129)	8,7	1,4	(133)	9,4	1,0	(133)	8,5	1,5	(133)
UPyD	3,3	3,2	(69)	4,4	2,8	(68)	8,5	1,9	(73)	9,4	0,9	(73)	8,3	1,4	(69)
CiU	3,7	2,6	(61)	4,9	2,7	(59)	8,7	1,6	(63)	9,6	0,6	(65)	8,7	1,2	(64)
Otros partidos	4,1	3,0	(154)	4,9	2,9	(155)	8,4	2,0	(162)	9,2	1,6	(163)	8,6	1,5	(161)
No tenía edad	4,7	2,6	(43)	5,3	2,0	(43)	8,7	1,5	(44)	9,2	1,0	(45)	8,6	1,4	(45)
En blanco	3,8	3,1	(59)	4,7	2,6	(58)	8,7	1,5	(63)	9,5	0,9	(63)	8,6	1,3	(63)
No votó	4,2	3,2	(416)	5,0	2,9	(427)	8,9	1,6	(439)	9,5	1,0	(443)	8,7	1,6	(443)
No recuerda	4,2	3,0	(74)	4,9	2,8	(73)	8,7	1,8	(75)	9,5	1,0	(75)	8,8	1,4	(75)
N.C.	4,3	3,3	(303)	5,1	2,8	(305)	8,7	1,7	(325)	9,4	1,0	(332)	8,9	1,3	(326)
Religión															
Creyente practicante	4,8	3,3	(253)	5,6	2,9	(257)	9,0	1,4	(277)	9,4	1,1	(280)	9,0	1,3	(276)
Creyente no practicante	4,2	3,1	(1.444)	5,1	2,8	(1.450)	8,7	1,7	(1.523)	9,4	1,2	(1.537)	8,7	1,5	(1.528)
Ateo/a, no creyente	3,7	2,9	(570)	4,7	2,7	(562)	8,6	1,7	(583)	9,5	1,0	(587)	8,5	1,5	(585)
N.C.	3,5	2,8	(42)	4,2	2,4	(42)	8,5	2,3	(44)	9,4	1,1	(45)	8,6	1,4	(45)
Hábitat															
Pueblo o ciudad pequeña	3,8	3,2	(492)	5,0	2,9	(490)	8,8	1,8	(522)	9,4	1,2	(525)	8,9	1,4	(516)
Ciudad mediana	4,0	3,1	(903)	5,0	2,8	(905)	8,7	1,7	(940)	9,4	1,2	(946)	8,6	1,6	(942)
Ciudad grande	4,5	3,1	(694)	5,1	2,8	(697)	8,7	1,6	(725)	9,4	1,0	(732)	8,7	1,4	(729)
Gran núcleo urbano	4,1	3,0	(220)	4,8	2,7	(219)	8,8	1,5	(240)	9,4	1,1	(246)	8,7	1,3	(247)

Fuente: CIS, Barómetro de septiembre 2013, estudio 2.997.

Tabla S23. Escala de peligrosidad de distintos comportamientos al conducir (0-10)

A continuación me gustaría que valorase la peligrosidad que cree usted que tienen cada uno de los siguientes comportamientos. Para ello, utilice una escala de 0 a 10, donde 0 es "nada peligroso" y 10 "muy peligroso".

	Conducir después de haber tomado un par de cervezas o vinos			No señalizar los cambios de carril o giros			Manipular la radio, CD, mp3 o navegador mientras se conduce			No llevar casco en una moto			No llevar casco en una bicicleta en ciudad		
	media	desv. típ.	(n)	media	desv. típ.	(n)	media	desv. típ.	(n)	media	desv. típ.	(n)	media	desv. típ.	(n)
Total	8,7	1,8	(2.429)	7,8	1,7	(2.360)	7,4	2,0	(2.375)	9,5	1,1	(2.443)	8,1	2,3	(2.357)
Recuerdo de voto															
PP	8,6	1,9	(591)	7,8	1,7	(571)	7,4	2,0	(575)	9,5	1,0	(595)	8,1	2,3	(571)
PSOE	8,8	1,8	(458)	7,9	1,6	(441)	7,5	1,9	(448)	9,5	1,0	(461)	8,3	2,1	(449)
IU/ICV	8,1	2,1	(132)	7,5	1,8	(132)	7,1	1,9	(132)	9,4	1,3	(132)	8,1	2,2	(130)
UPyD	8,1	2,3	(72)	7,3	1,4	(73)	6,5	1,8	(71)	9,3	1,3	(72)	7,3	2,9	(69)
CiU	8,7	1,8	(64)	7,8	1,7	(63)	7,3	1,7	(63)	9,3	1,3	(65)	8,6	2,1	(63)
Otros partidos	8,6	1,8	(160)	7,5	1,7	(160)	6,9	2,0	(160)	9,3	1,4	(163)	7,6	2,6	(157)
No tenía edad	8,8	1,5	(45)	7,9	1,7	(45)	7,5	1,7	(45)	9,4	0,9	(45)	7,5	2,2	(44)
En blanco	8,9	1,4	(63)	7,7	1,5	(60)	7,0	1,9	(61)	9,4	1,1	(63)	7,9	2,4	(59)
No votó	8,7	1,7	(441)	7,9	1,8	(424)	7,3	2,1	(432)	9,5	1,1	(441)	8,1	2,5	(425)
No recuerda	8,5	2,2	(75)	7,9	1,5	(75)	7,2	2,1	(72)	9,5	0,9	(75)	8,3	2,2	(74)
N.C.	8,7	1,7	(328)	8,0	1,5	(316)	7,8	1,8	(316)	9,5	1,0	(331)	8,3	2,0	(316)
Religión															
Creyente practicante	9,1	1,4	(283)	8,1	1,5	(258)	8,0	1,6	(263)	9,6	0,8	(281)	8,6	1,9	(267)
Creyente no practicante	8,7	1,8	(1.518)	7,9	1,6	(1.478)	7,5	2,0	(1.487)	9,4	1,1	(1.531)	8,2	2,2	(1.474)
Ateo/a, no creyente	8,3	1,9	(584)	7,5	1,8	(581)	6,8	2,0	(581)	9,5	1,1	(586)	7,8	2,5	(572)
N.C.	8,4	2,1	(44)	7,7	1,6	(43)	7,5	1,8	(44)	9,6	1,0	(45)	8,4	2,2	(44)
Hábitat															
Pueblo o ciudad pequeña	8,9	1,8	(522)	7,9	1,7	(504)	7,5	2,0	(502)	9,5	1,0	(523)	8,2	2,4	(507)
Ciudad mediana	8,4	1,9	(933)	7,8	1,7	(917)	7,3	2,0	(926)	9,5	1,1	(944)	8,2	2,2	(919)
Ciudad grande	8,8	1,7	(728)	7,7	1,7	(703)	7,3	1,9	(714)	9,4	1,1	(729)	8,0	2,3	(707)
Gran núcleo urbano	8,6	1,9	(246)	7,9	1,5	(236)	7,5	2,0	(233)	9,5	1,1	(247)	8,1	2,4	(224)

Fuente: CIS, Barómetro de septiembre 2013, estudio 2.997.

Tabla S24. Medidas eficaces para evitar accidentes (3)

De las siguientes medidas que le muestro, ¿cuál considera usted la más eficaz para evitar accidentes? ¿Y la segunda? ¿Y la tercera? ***(Porcentaje en columnas)***

	Más eficaz	Segunda	Tercera
La presencia policial	29,3	11,6	9,5
El control a través de radares visibles	8,4	12,1	7,1
La exigencia en la ITV (inspección técnica de vehículos)	3,7	3,7	4,6
La formación periódica de los/as conductores/as	6,2	5,5	6,0
La sanción con pérdida de puntos	9,3	12,9	9,7
El control a través de los radares ocultos	3,6	6,1	6,1
Las campañas de sensibilización en prensa, radio, tv.	5,2	8,3	6,5
La educación vial	15,4	11,9	10,2
La mejora de las vías (firme, alumbrado, señales, etc.)	9,2	12,9	13,6
La existencia de barreras de seguridad en carreteras secundarias	1,1	3,3	4,5
La incorporación de nuevas tecnologías en el vehículo para ayudar a la conducción	3,7	4,5	10,2
Todas (NO LEER)*	2,3	1,5	1,5
N.S.	2,1	3,6	6,5
N.C.	0,4	2,1	4,0
Total	100	100	100
(n)	(2.475)	(2.475)	(2.475)

Fuente: CIS, Barómetro de septiembre 2013, estudio 2.997.

*Los/as entrevistadores/as no ofrecen las opciones de respuesta "NO LEER", pero las registran cuando son mencionadas espontáneamente por las personas entrevistadas.

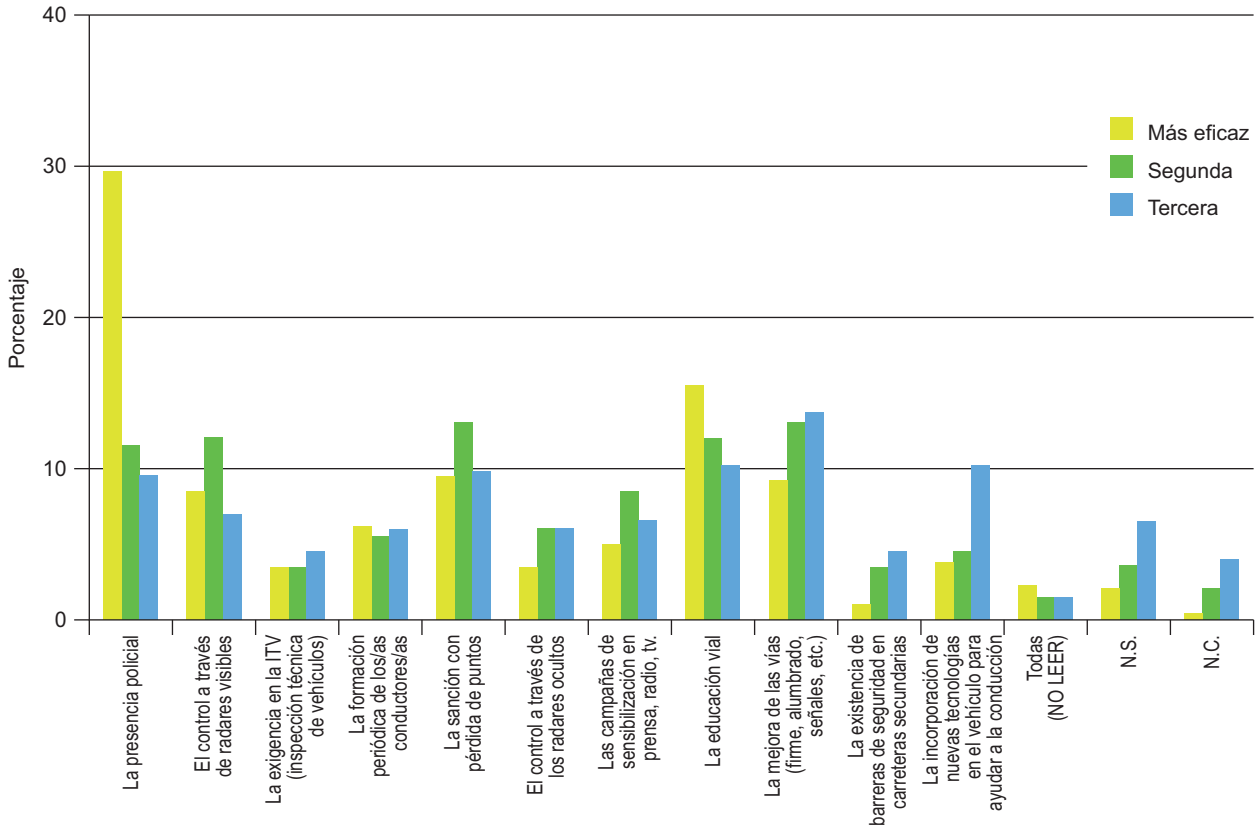

Tabla S25. Medidas eficaces para evitar accidentes (3)

De las siguientes medidas que le muestro, ¿cuál considera usted la más eficaz para evitar accidentes?

	LA MÁS EFICAZ															
	La presencia policial	El control a través de radares visibles	La exigencia en la ITV (inspección técnica de vehículos)	La formación periódica de los/as conductores/as	La sanción con pérdida de puntos	El control a través de los radares ocultos	Las campañas de sensibilización dirigidas a el/la conductor/a en prensa, radio, tv...	La educación vial	La mejora de las vías (firme, alumbrado, señales, arcenes, etc.)	La existencia de barreras de seguridad en las carreteras secundarias	La incorporación de las nuevas tecnologías en el vehículo para ayudar a la conducción	Todas (NO LEER)*	N.S.	N.C.	Total	(n)
Total	29,3	8,4	3,7	6,2	9,3	3,6	5,2	15,4	9,2	1,1	3,7	2,3	2,1	0,4	100	(2.475)
Sexo																
Hombre	29,0	7,6	3,5	7,2	9,0	3,3	5,3	17,8	9,0	1,2	3,9	1,6	1,2	0,4	100	(1.216)
Mujer	29,5	9,1	3,9	5,3	9,6	4,0	5,1	13,0	9,4	1,0	3,5	3,1	3,0	0,4	100	(1.259)
Edad																
Hasta 24 años	21,8	12,0	5,8	9,8	12,9	4,0	2,2	12,4	10,7	0,0	4,0	2,2	2,2	0,0	100	(225)
De 25 a 34	21,3	9,3	3,0	8,8	9,7	5,0	6,5	15,9	10,8	1,1	5,8	1,5	0,9	0,4	100	(464)
De 35 a 44	27,2	7,8	3,6	5,2	8,6	4,0	5,4	20,0	11,0	0,8	3,4	1,6	1,0	0,4	100	(500)
De 45 a 54	34,2	7,3	3,4	5,7	9,8	2,3	6,2	14,1	8,0	1,4	3,9	2,5	0,9	0,5	100	(439)
De 55 a 64	31,5	9,1	3,9	5,2	8,5	2,7	5,2	14,8	9,7	0,9	3,0	2,1	2,7	0,6	100	(330)
65 años o más	36,2	7,2	3,5	4,4	8,1	3,7	4,4	13,2	6,0	1,7	2,3	3,9	5,0	0,4	100	(517)
Estado civil																
Casado/a	33,4	7,8	3,6	4,9	8,7	3,7	5,6	14,0	8,8	1,2	3,3	2,5	2,2	0,2	100	(1.304)
Soltero/a	22,3	9,6	3,9	8,2	10,8	3,7	5,1	17,2	11,0	0,9	4,8	1,3	1,1	0,2	100	(821)
Viudo/a	34,6	7,6	3,8	4,3	6,5	2,2	3,2	16,2	4,9	1,1	2,7	4,3	7,6	1,1	100	(185)
Separado/a	27,1	8,6	1,4	8,6	7,1	7,1	4,3	17,1	10,0	0,0	4,3	1,4	0,0	2,9	100	(70)
Divorciado/a	24,7	6,5	4,3	9,7	11,8	3,2	5,4	17,2	6,5	2,2	2,2	5,4	1,1	0,0	100	(93)

Fuente: CIS, Barómetro de septiembre 2013, estudio 2.997.

Nota: La tabla incluye las medidas que se consideran más eficaces para evitar accidentes. En la pregunta original se incluyen también las que consideran más eficaces en segundo y tercer lugar.

*Los/as entrevistadores/as no ofrecen las opciones de respuesta “NO LEER”, pero las registran cuando son mencionadas espontáneamente por las personas entrevistadas.

Tabla S26. Medidas eficaces para evitar accidentes (3)

De las siguientes medidas que le muestro, ¿cuál considera usted la más eficaz para evitar accidentes?

	LA MÁS EFICAZ															
	La presencia policial	El control a través de radares visibles	La exigencia en la ITV (inspección técnica de vehículos)	La formación periódica de los/as conductores/as	La sanción con pérdida de puntos	El control a través de los radares ocultos	Las campañas de sensibilización dirigidas a el/la conductor/a en prensa, radio, tv...	La educación vial	La mejora de las vías (firme, alumbrado, señales, arcenes, etc.)	La existencia de barreras de seguridad en las carreteras secundarias	La incorporación de las nuevas tecnologías en el vehículo para ayudar a la conducción	Todas (NO LEER)*	N.S.	N.C.	Total	(n)
Total	29,3	8,4	3,7	6,2	9,3	3,6	5,2	15,4	9,2	1,1	3,7	2,3	2,1	0,4	100	(2.475)
Educación																
Primaria o menos	38,3	7,2	3,8	4,8	7,1	4,3	4,3	10,2	7,2	1,4	2,2	3,3	5,0	0,9	100	(580)
Secundaria inicial	33,1	8,9	3,2	7,0	10,4	3,2	5,0	11,8	8,1	0,6	3,5	3,2	1,6	0,3	100	(626)
FP de grado medio	28,0	8,1	4,3	6,5	12,9	2,7	5,4	14,5	9,1	1,1	2,7	2,7	1,6	0,5	100	(186)
Secundaria superior	24,8	10,1	3,7	6,4	7,6	2,8	5,2	19,6	10,4	1,8	4,3	2,1	0,9	0,3	100	(327)
FP de grado superior	25,0	8,8	6,3	8,8	7,9	3,8	6,3	15,0	10,8	0,0	5,0	0,8	1,7	0,0	100	(240)
Universidad	20,0	8,0	2,7	5,4	10,7	4,3	6,0	23,3	11,1	1,4	5,1	1,0	0,8	0,2	100	(514)
Situación laboral																
Ocupados/as	26,5	7,6	2,7	5,7	9,3	3,9	6,7	18,7	10,5	1,1	4,3	1,7	0,9	0,5	100	(1.003)
Parados/as	28,6	10,0	5,4	7,6	9,8	2,9	4,1	12,0	11,0	0,8	4,2	2,4	1,0	0,2	100	(591)
Jubilados/as o pensionistas	34,6	7,9	4,0	5,7	7,7	4,0	4,1	13,3	5,7	1,7	2,9	3,4	4,3	0,7	100	(581)
Estudiantes	16,8	12,6	3,4	10,1	12,6	3,4	3,4	21,0	7,6	0,0	5,0	1,7	2,5	0,0	100	(119)
Trabajo doméstico no remunerado	38,1	6,3	2,8	4,0	10,8	4,0	5,7	10,8	8,0	0,6	0,6	2,8	5,7	0,0	100	(176)
Clase social																
Clase alta/media-alta	23,5	8,7	2,2	6,5	9,8	3,6	6,5	19,0	12,1	1,3	4,3	1,6	0,7	0,2	100	(447)
Nuevas clases medias	26,7	8,4	5,7	5,5	10,1	4,0	5,9	15,6	8,6	0,8	4,9	2,0	1,5	0,2	100	(595)
Viejas clases medias	28,7	8,4	2,3	6,1	11,6	2,3	5,8	17,1	8,7	1,3	2,6	2,6	2,6	0,0	100	(310)
Obreros/as cualificados/as	34,5	7,3	4,2	6,5	7,5	4,6	4,2	14,0	7,5	1,1	2,9	2,8	2,5	0,4	100	(757)
Obreros/as no cualificados/as	31,9	10,0	2,2	6,6	8,8	2,5	4,4	10,3	10,9	1,3	3,8	3,1	3,1	1,3	100	(320)

Fuente: CIS, Barómetro de septiembre 2013, estudio 2.997.

Nota: La tabla incluye las medidas que se consideran más eficaces para evitar accidentes. En la pregunta original se incluyen también las que consideran más eficaces en segundo y tercer lugar.

*Los/as entrevistadores/as no ofrecen las opciones de respuesta “NO LEER”, pero las registran cuando son mencionadas espontáneamente por las personas entrevistadas.

Tabla S27. Medidas eficaces para evitar accidentes (3)

De las siguientes medidas que le muestro, ¿cuál considera usted la más eficaz para evitar accidentes?

	LA MÁS EFICAZ															
	La presencia policial	El control a través de radares visibles	La exigencia en la ITV (inspección técnica de vehículos)	La formación periódica de los/as conductores/as	La sanción con pérdida de puntos	El control a través de los radares ocultos	Las campañas de sensibilización dirigidas a el/la conductor/a en prensa, radio, tv...	La educación vial	La mejora de las vías (firme, alumbrado, señales, arcenes, etc.)	La existencia de barreras de seguridad en las carreteras secundarias	La incorporación de las nuevas tecnologías en el vehículo para ayudar a la conducción	Todas (NO LEER)*	N.S.	N.C.	Total	(n)
Total	29,3	8,4	3,7	6,2	9,3	3,6	5,2	15,4	9,2	1,1	3,7	2,3	2,1	0,4	100	(2.475)
Recuerdo de voto																
PP	31,4	9,3	5,2	5,2	8,5	4,3	4,3	15,2	7,2	0,8	3,0	2,5	2,3	0,7	100	(599)
PSOE	35,8	8,7	2,6	6,0	8,3	3,6	4,5	12,6	7,2	0,4	4,9	2,3	2,8	0,2	100	(469)
IU/ICV	20,3	6,0	1,5	9,0	7,5	6,0	6,0	18,8	11,3	2,3	6,8	3,0	1,5	0,0	100	(133)
UPyD	13,7	4,1	5,5	8,2	13,7	1,4	4,1	20,5	16,4	1,4	4,1	2,7	4,1	0,0	100	(73)
CiU	26,2	9,2	4,6	3,1	9,2	3,1	9,2	15,4	10,8	7,7	1,5	0,0	0,0	0,0	100	(65)
Otros partidos	22,1	9,2	4,3	8,0	10,4	3,1	10,4	18,4	9,2	0,0	1,8	1,8	1,2	0,0	100	(163)
No tenía edad	28,9	15,6	0,0	11,1	8,9	4,4	2,2	13,3	6,7	0,0	4,4	0,0	4,4	0,0	100	(45)
En blanco	22,2	6,3	3,2	6,3	9,5	3,2	6,3	15,9	17,5	0,0	7,9	0,0	0,0	1,6	100	(63)
No votó	26,2	7,3	4,4	6,7	11,6	3,3	6,0	14,4	10,0	1,3	3,8	2,0	2,2	0,7	100	(450)
No recuerda	25,6	10,3	0,0	3,8	15,4	6,4	2,6	14,1	10,3	1,3	3,8	5,1	0,0	1,3	100	(78)
N.C.	33,8	8,0	3,0	5,9	6,8	2,1	4,2	17,5	10,1	1,2	2,4	3,0	2,1	0,0	100	(337)
Religión																
Creyente practicante	30,3	9,3	2,8	3,4	9,0	3,1	4,5	18,3	9,0	0,0	2,4	4,5	3,4	0,0	100	(290)
Creyente no practicante	32,3	9,0	3,4	6,0	8,8	3,9	5,0	12,8	9,0	1,3	3,5	2,4	2,1	0,5	100	(1.551)
Ateo/a, no creyente	20,7	6,6	4,6	8,3	10,9	3,4	6,1	20,4	10,2	1,2	4,2	1,4	1,7	0,3	100	(589)
N.C.	31,1	6,7	8,9	4,4	6,7	2,2	4,4	20,0	2,2	0,0	11,1	0,0	0,0	2,2	100	(45)
Hábitat																
Pueblo o ciudad pequeña	31,2	10,0	2,1	5,3	8,6	3,9	6,2	13,5	7,7	0,8	3,2	4,7	2,6	0,2	100	(532)
Ciudad mediana	33,0	7,7	3,2	7,8	7,9	3,0	5,2	12,8	10,6	1,2	2,8	1,8	2,1	0,9	100	(954)
Ciudad grande	25,7	8,8	5,6	5,3	12,5	3,1	4,3	17,8	8,7	1,1	3,7	1,6	1,9	0,0	100	(738)
Gran núcleo urbano	21,5	6,8	3,2	5,2	6,8	6,8	5,6	22,3	8,4	1,6	8,4	1,6	2,0	0,0	100	(251)

Fuente: CIS, Barómetro de septiembre 2013, estudio 2.997.

Nota: La tabla incluye las medidas que se consideran más eficaces para evitar accidentes. En la pregunta original se incluyen también las que consideran más eficaces en segundo y tercer lugar.

*Los/as entrevistadores/as no ofrecen las opciones de respuesta “NO LEER”, pero las registran cuando son mencionadas espontáneamente por las personas entrevistadas.

Tabla S28. Grado de eficacia de las campañas de la Dirección General de Tráfico

La DGT suele realizar campañas en televisión, en prensa escrita, en paneles informativos o en la radio para concienciar a los/as conductores/as sobre la gravedad de los accidentes de tráfico, ¿en qué medida, mucho, bastante, poco o nada, cree usted que son eficaces estas campañas?

Mucho	Bastante	Poco	Nada	N.C.	Total	(n)
16,9	50,8	26,1	5,3	1,0	100	(2.475)

Fuente: CIS, Barómetro de septiembre 2013, estudio 2.997.

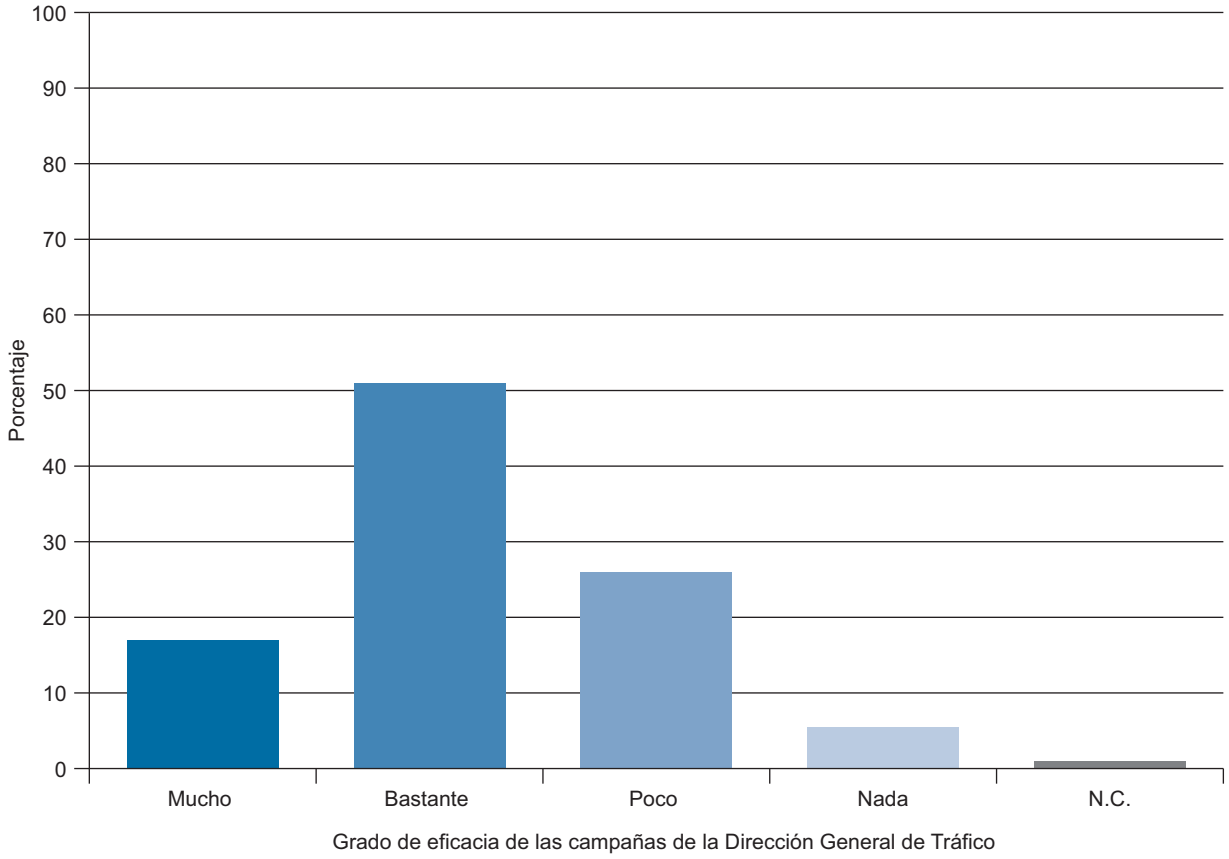

Tabla S29. Grado de eficacia de las campañas de la Dirección General de Tráfico

La DGT suele realizar campañas en televisión, en prensa escrita, en paneles informativos o en la radio para concienciar a los/as conductores/as sobre la gravedad de los accidentes de tráfico, ¿en qué medida, mucho, bastante, poco o nada, cree usted que son eficaces estas campañas?

	Mucho	Bastante	Poco	Nada	N.C.	Total	(n)
Total	16,9	50,8	26,1	5,3	1,0	100	(2.475)
Sexo							
Hombre	16,0	50,5	26,2	6,4	0,8	100	(1.216)
Mujer	17,7	51,1	25,9	4,1	1,2	100	(1.259)
Edad							
Hasta 24 años	16,4	54,7	25,3	2,7	0,9	100	(225)
De 25 a 34	11,9	50,0	30,2	7,8	0,2	100	(464)
De 35 a 44	18,6	46,6	29,2	5,0	0,6	100	(500)
De 45 a 54	20,0	52,6	21,9	4,8	0,7	100	(439)
De 55 a 64	18,5	50,3	23,6	6,7	0,9	100	(330)
65 años o más	16,2	52,6	24,8	3,9	2,5	100	(517)
Estado civil							
Casado/a	18,5	51,3	24,4	4,8	1,0	100	(1.304)
Soltero/a	14,7	50,3	28,3	6,1	0,6	100	(821)
Viudo/a	18,9	48,6	25,9	3,2	3,2	100	(185)
Separado/a	12,9	50,0	30,0	5,7	1,4	100	(70)
Divorciado/a	12,9	51,6	28,0	7,5	0,0	100	(93)
Educación							
Primaria o menos	17,9	51,9	23,6	4,1	2,4	100	(580)
Secundaria inicial	17,1	50,5	25,1	6,5	0,8	100	(626)
FP de grado medio	16,1	49,5	28,0	5,9	0,5	100	(186)
Secundaria superior	13,8	55,0	24,5	5,5	1,2	100	(327)
FP de grado superior	16,3	47,9	31,3	4,6	0,0	100	(240)
Universidad	18,1	49,0	27,8	4,9	0,2	100	(514)
Situación laboral							
Ocupados/as	15,8	51,4	26,4	6,0	0,4	100	(1.003)
Parados/as	17,6	48,9	27,2	5,6	0,7	100	(591)
Jubilados/as o pensionistas	16,7	51,6	25,1	4,3	2,2	100	(581)
Estudiantes	16,8	53,8	27,7	,8	0,8	100	(119)
Trabajo doméstico no remunerado	21,0	48,3	22,7	6,3	1,7	100	(176)
Clase social							
Clase alta/media-alta	17,7	50,3	26,2	5,6	0,2	100	(447)
Nuevas clases medias	17,0	52,4	26,1	4,2	0,3	100	(595)
Viejas clases medias	15,8	51,3	25,8	6,1	1,0	100	(310)
Obreros/as cualificados/as	18,0	49,7	25,9	5,0	1,5	100	(757)
Obreros/as no cualificados/as	15,3	51,6	26,3	5,0	1,9	100	(320)

Fuente: CIS, Barómetro de septiembre 2013, estudio 2.997.

Tabla S30. Grado de eficacia de las campañas de la Dirección General de Tráfico

La DGT suele realizar campañas en televisión, en prensa escrita, en paneles informativos o en la radio para concienciar a los/as conductores/as sobre la gravedad de los accidentes de tráfico, ¿en qué medida, mucho, bastante, poco o nada, cree usted que son eficaces estas campañas?

	Mucho	Bastante	Poco	Nada	N.C.	Total	(n)
Total	16,9	50,8	26,1	5,3	1,0	100	(2.475)
Recuerdo de voto							
PP	20,2	53,6	20,9	4,3	1,0	100	(599)
PSOE	19,8	49,9	24,9	4,1	1,3	100	(469)
IU/ICV	15,0	48,9	33,8	2,3	0,0	100	(133)
UPyD	17,8	47,9	26,0	6,8	1,4	100	(73)
CiU	12,3	53,8	23,1	7,7	3,1	100	(65)
Otros partidos	8,0	54,6	27,6	9,2	0,6	100	(163)
No tenía edad	20,0	60,0	17,8	,0	2,2	100	(45)
En blanco	19,0	47,6	30,2	3,2	0,0	100	(63)
No votó	14,4	51,1	26,9	7,3	0,2	100	(450)
No recuerda	12,8	57,7	26,9	1,3	1,3	100	(78)
N.C.	16,0	43,3	32,6	6,2	1,8	100	(337)
Religión							
Creyente practicante	23,8	51,4	18,3	3,8	2,8	100	(290)
Creyente no practicante	17,2	52,4	24,7	4,9	0,9	100	(1.551)
Ateo/a, no creyente	12,4	47,7	32,8	6,8	0,3	100	(589)
N.C.	22,2	33,3	35,6	6,7	2,2	100	(45)
Hábitat							
Pueblo o ciudad pequeña	19,9	51,9	21,2	4,7	2,3	100	(532)
Ciudad mediana	17,5	47,6	28,4	5,7	0,8	100	(954)
Ciudad grande	14,6	56,1	24,9	3,9	0,4	100	(738)
Gran núcleo urbano	14,7	45,0	30,7	8,8	0,8	100	(251)

Fuente: CIS, Barómetro de septiembre 2013, estudio 2.997.

Tabla S31. Principales objetivos en seguridad vial (5 años)

De los siguientes, ¿cuál cree usted que debería ser el principal objetivo en seguridad vial para los próximos 5 años? ¿Y el segundo? ***(Porcentaje en columnas)***

	Principal	Segundo
Mejorar la educación vial	34,6	20,7
Mejorar la calidad de las carreteras o vías y su señalización	36,6	26,9
Mejorar los planes de renovación de automóviles	3,6	9,2
Mejorar la vigilancia y el control de las infracciones	12,8	19,6
Fomentar la formación continua de los/as conductores/as	9,1	16,1
N.S.	3,0	5,2
N.C.	0,2	2,3
Total	100	100
(n)	(2.475)	(2.475)

Fuente: CIS, Barómetro de septiembre 2013, estudio 2.997.

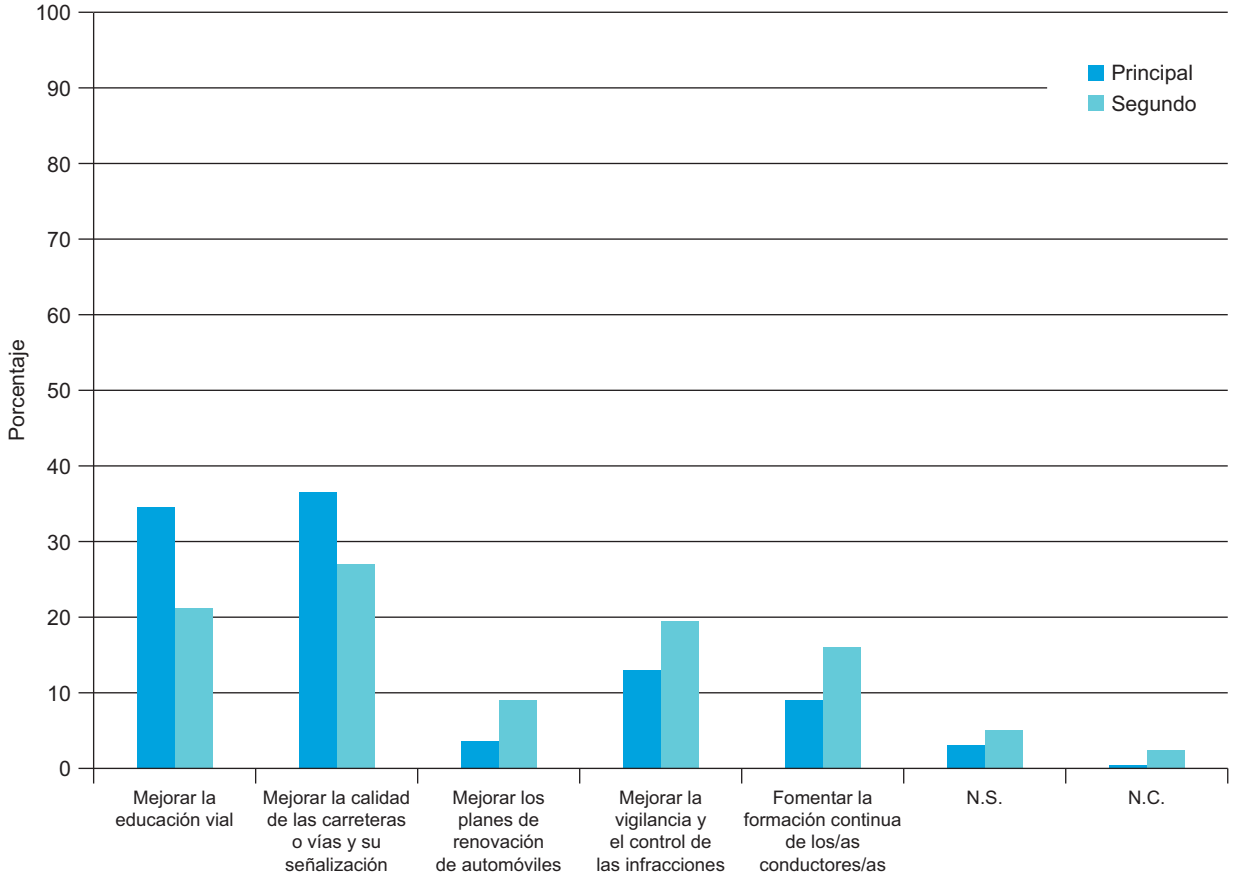

Principales objetivos en seguridad vial (5 años)

Tabla S32. Principales objetivos en seguridad vial (5 años)

De los siguientes, ¿cuál cree usted que debería ser el principal objetivo en seguridad vial para los próximos 5 años?

	OBJETIVO PRINCIPAL								
	Mejorar la educación vial	Mejorar la calidad de las carreteras o vías y su señalización	Mejorar los planes de renovación de automóviles	Mejorar la vigilancia y el control de las infracciones	Fomentar la formación continua de los/as conductores/as	N.S.	N.C.	Total	(n)
Total	34,6	36,6	3,6	12,8	9,1	3,0	0,2	100,0	(2.475)
Sexo									
Hombre	35,0	37,1	4,4	12,3	9,7	1,2	0,2	100	(1.216)
Mujer	34,2	36,2	2,7	13,3	8,6	4,7	0,2	100	(1.259)
Edad									
Hasta 24 años	26,7	36,0	3,1	20,0	12,4	1,8	0,0	100	(225)
De 25 a 34	30,4	41,4	3,7	13,8	10,3	0,4	0,0	100	(464)
De 35 a 44	38,2	32,2	5,2	13,6	9,4	1,2	0,2	100	(500)
De 45 a 54	35,1	40,5	2,5	11,2	8,7	1,8	0,2	100	(439)
De 55 a 64	38,2	35,5	3,6	10,6	9,4	2,4	0,3	100	(330)
65 años o más	35,8	34,4	2,9	10,8	6,6	8,9	0,6	100	(517)
Estado civil									
Casado/a	36,6	37,0	3,5	11,4	8,4	2,7	0,4	100	(1.304)
Soltero/a	30,9	38,0	3,7	14,9	11,2	1,3	0,0	100	(821)
Viudo/a	33,0	30,8	2,7	12,4	7,6	13,5	0,0	100	(185)
Separado/a	38,6	28,6	4,3	21,4	4,3	1,4	1,4	100	(70)
Divorciado/a	39,8	36,6	5,4	8,6	7,5	2,2	0,0	100	(93)
Educación									
Primaria o menos	33,6	36,4	1,4	11,9	6,7	9,1	0,9	100	(580)
Secundaria inicial	30,2	38,2	4,6	14,7	10,2	2,1	0,0	100	(626)
FP de grado medio	35,5	38,2	1,6	15,1	9,1	0,5	0,0	100	(186)
Secundaria superior	37,9	34,9	4,6	11,3	10,4	0,9	0,0	100	(327)
FP de grado superior	33,3	39,6	5,4	11,7	9,6	0,4	0,0	100	(240)
Universidad	39,3	34,2	3,9	12,3	9,5	0,6	0,2	100	(514)
Situación laboral									
Ocupados/as	35,9	38,5	3,7	12,2	8,9	0,8	0,1	100	(1.003)
Parados/as	31,1	37,4	3,6	15,6	10,7	1,5	0,2	100	(591)
Jubilados/as o pensionistas	35,8	34,3	3,6	11,2	8,1	6,5	0,5	100	(581)
Estudiantes	34,5	27,7	3,4	18,5	13,4	2,5	0,0	100	(119)
Trabajo doméstico no remunerado	35,8	37,5	2,3	9,1	6,3	8,5	0,6	100	(176)
Clase social									
Clase alta/media-alta	38,3	34,5	2,9	14,1	9,6	0,4	0,2	100	(447)
Nuevas clases medias	35,5	39,3	4,2	9,9	9,2	1,5	0,3	100	(595)
Viejas clases medias	33,5	37,7	4,8	12,3	8,7	2,9	0,0	100	(310)
Obreros/as cualificados/as	34,7	34,9	4,2	13,1	8,6	4,4	0,1	100	(757)
Obreros/as no cualificados/as	28,1	38,8	0,9	15,9	10,3	5,6	0,3	100	(320)

Fuente: CIS, Barómetro de septiembre 2013, estudio 2.997.

Nota: La tabla incluye el objetivo principal. En la pregunta original se incluyen también el segundo objetivo más importante.

Tabla S33. Principales objetivos en seguridad vial (5 años)

De los siguientes, ¿cuál cree usted que debería ser el principal objetivo en seguridad vial para los próximos 5 años?

	OBJETIVO PRINCIPAL								
	Mejorar la educación vial	Mejorar la calidad de las carreteras o vías y su señalización	Mejorar los planes de renovación de automóviles	Mejorar la vigilancia y el control de las infracciones	Fomentar la formación continua de los/as conductores/as	N.S.	N.C.	Total	(n)
Total	34,6	36,6	3,6	12,8	9,1	3,0	0,2	100,0	(2.475)
Recuerdo de voto									
PP	32,7	39,6	4,2	11,0	9,0	3,2	0,3	100	(599)
PSOE	36,5	36,2	3,6	12,8	7,2	3,6	0,0	100	(469)
IU/ICV	38,3	38,3	4,5	10,5	7,5	0,8	0,0	100	(133)
UPyD	39,7	39,7	0,0	12,3	8,2	0,0	0,0	100	(73)
CiU	38,5	30,8	4,6	13,8	10,8	0,0	1,5	100	(65)
Otros partidos	37,4	35,0	5,5	8,0	12,3	1,8	0,0	100	(163)
No tenía edad	37,8	28,9	2,2	20,0	8,9	2,2	0,0	100	(45)
En blanco	30,2	39,7	3,2	17,5	9,5	0,0	0,0	100	(63)
No votó	32,7	33,8	3,3	17,3	10,2	2,4	0,2	100	(450)
No recuerda	24,4	39,7	1,3	16,7	11,5	5,1	1,3	100	(78)
N.C.	36,2	36,2	2,7	10,4	8,9	5,3	0,3	100	(337)
Religión									
Creyente practicante	35,5	33,8	2,8	14,1	7,2	6,6	0,0	100	(290)
Creyente no practicante	34,5	37,1	3,7	12,2	9,2	3,0	0,4	100	(1.551)
Ateo/a, no creyente	34,8	35,8	3,6	14,1	10,4	1,4	0,0	100	(589)
N.C.	31,1	51,1	4,4	8,9	4,4	0,0	0,0	100	(45)
Hábitat									
Pueblo o ciudad pequeña	33,6	38,9	3,4	12,6	6,8	4,1	0,6	100	(532)
Ciudad mediana	32,5	39,0	3,1	12,3	10,3	2,8	0,0	100	(954)
Ciudad grande	36,2	33,5	3,8	14,1	9,1	3,0	0,4	100	(738)
Gran núcleo urbano	40,2	32,3	4,8	11,6	10,0	1,2	0,0	100	(251)

Fuente: CIS, Barómetro de septiembre 2013, estudio 2.997.

Nota: La tabla incluye el objetivo principal. En la pregunta original se incluyen también el segundo objetivo más importante.

8. PARTICIPACIÓN SOCIAL Y ASOCIACIONISMO

Tabla N1. Grado de confianza en la gente

¿Diría usted que, por lo general, se puede confiar en la mayoría de la gente, o que nunca se es lo bastante prudente en el trato con los demás? Por favor, sitúese en una escala de 0 a 10, en la que 0 significa "nunca se es lo bastante prudente" y 10 significa que "se puede confiar en la mayoría de la gente".

0-2 Nunca se es lo bastante prudente	3-4	5	6-7	8-10 Se puede confiar en la mayoría de la gente	N.S.	N.C.	Total	(n)
17,4	22,5	23,6	26,6	8,0	1,0	0,9	100	(2.472)

Fuente: CIS, Barómetro de noviembre de 2013, estudio 3.005.

Nota: Las respuestas del 0 al 10 han sido agrupadas para presentar de forma más clara los resultados.

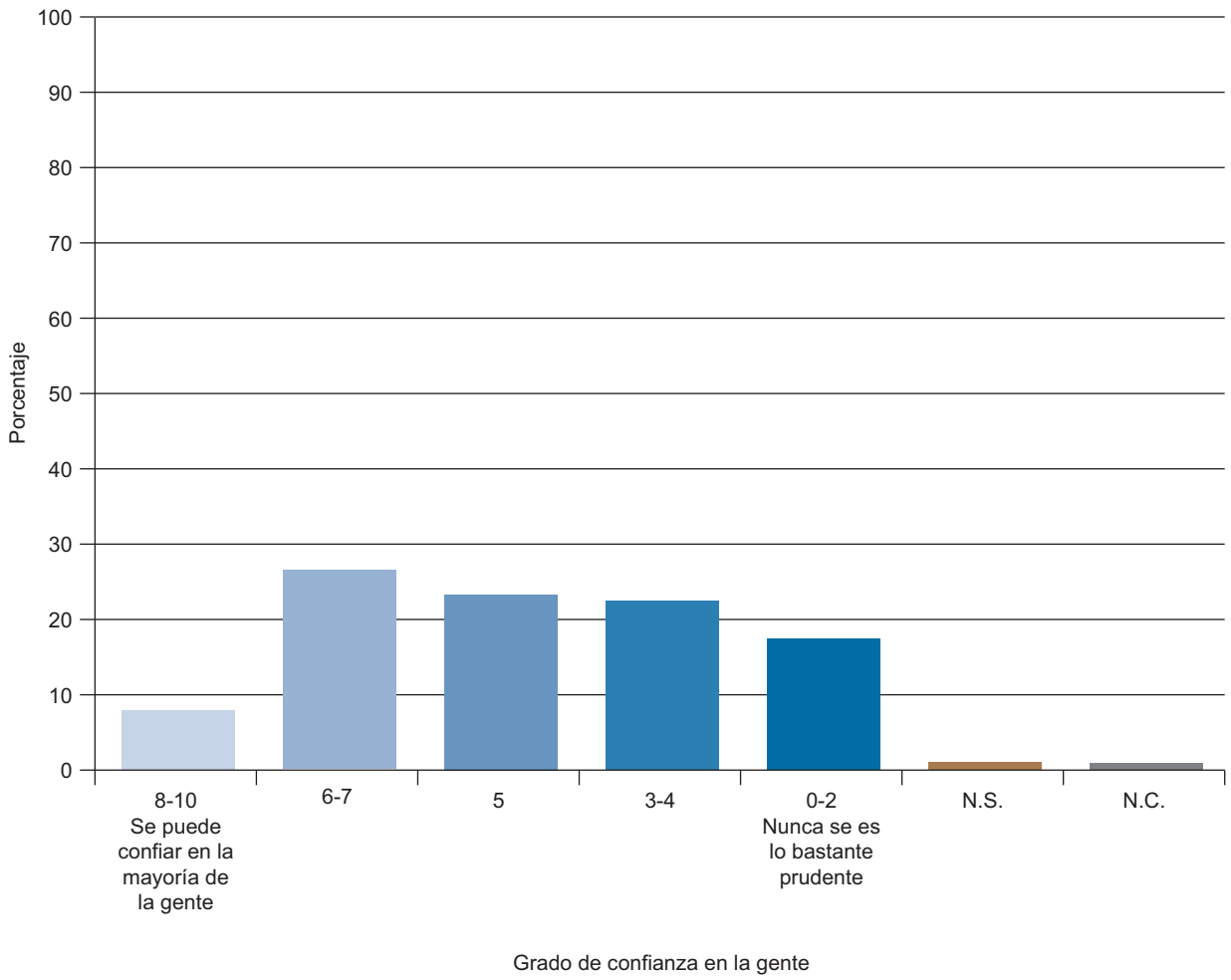

Tabla N2. Grado de confianza en la gente

¿Diría usted que, por lo general, se puede confiar en la mayoría de la gente, o que nunca se es lo bastante prudente en el trato con los demás? Por favor, sitúese en una escala de 0 a 10, en la que 0 significa "nunca se es lo bastante prudente" y 10 significa que "se puede confiar en la mayoría de la gente".

	0-2 Nunca se es lo bastante prudente	3-4	5	6-7	8-10 Se puede confiar en la mayoría de la gente	N.S.	N.C.	Total	(n)
Total	17,4	22,5	23,6	26,6	8,0	1,0	0,9	100	(2.472)
Sexo									
Hombre	15,7	21,4	25,0	27,6	8,2	1,2	0,9	100	(1.216)
Mujer	19,1	23,6	22,2	25,6	7,8	0,8	1,0	100	(1.256)
Edad									
Hasta 24 años	18,3	22,5	20,6	32,6	5,5	0,0	0,5	100	(218)
De 25 a 34	16,9	19,7	23,4	28,9	9,5	0,7	0,9	100	(461)
De 35 a 44	15,3	20,9	25,4	26,4	8,7	1,8	1,4	100	(503)
De 45 a 54	14,6	22,5	23,4	28,0	10,2	0,7	0,7	100	(432)
De 55 a 64	17,5	24,0	24,0	24,3	7,6	1,5	1,2	100	(342)
65 años o más	21,9	25,6	23,1	22,5	5,4	0,8	0,8	100	(516)
Estado civil									
Casado/a	16,6	22,8	25,0	25,5	8,2	1,0	0,9	100	(1.322)
Soltero/a	16,5	20,7	23,3	29,6	8,5	0,5	0,9	100	(787)
Viudo/a	23,9	28,3	23,9	19,6	1,6	2,2	0,5	100	(184)
Separado/a	19,7	19,7	14,8	36,1	8,2	0,0	1,6	100	(61)
Divorciado/a	21,6	23,3	12,9	25,0	12,9	2,6	1,7	100	(116)
Educación									
Primaria o menos	26,7	26,6	20,9	19,5	4,7	0,8	0,8	100	(636)
Secundaria inicial	19,9	22,6	25,1	23,5	7,5	0,7	0,7	100	(562)
FP de grado medio	15,8	25,1	24,8	28,4	3,8	1,6	0,5	100	(183)
Secundaria superior	13,2	21,3	23,7	27,9	9,0	0,3	1,5	100	(334)
FP de grado superior	14,0	19,4	29,1	34,6	7,4	1,6	0,8	100	(258)
Universidad	7,9	18,8	22,1	26,6	14,0	1,4	1,2	100	(494)
Situación laboral									
Ocupados/as	11,4	21,5	24,3	30,7	10,2	0,8	1,1	100	(964)
Parados/as	20,4	23,1	23,4	24,0	7,3	0,9	0,9	100	(633)
Jubilados/as o pensionistas	20,5	25,4	25,2	22,1	4,9	1,3	0,7	100	(556)
Estudiantes	17,2	21,3	20,5	33,6	6,6	0,0	0,8	100	(122)
Trabajo doméstico no remunerado	29,5	18,4	18,4	22,1	9,5	1,6	0,5	100	(190)
Clase social									
Clase alta/media-alta	8,5	19,3	24,5	32,8	12,4	1,1	1,4	100	(436)
Nuevas clases medias	16,0	23,6	21,5	30,6	6,6	0,5	1,2	100	(592)
Viejas clases medias	21,5	24,8	21,5	23,6	7,9	0,9	0,0	100	(331)
Obreros/as cualificados/as	20,3	22,1	24,4	24,4	6,6	1,3	0,8	100	(757)
Obreros/as no cualificados/as	22,0	24,9	24,3	19,1	7,8	1,0	1,0	100	(309)

Fuente: CIS, Barómetro de noviembre de 2013, estudio 3.005.

Nota: Las respuestas del 0 al 10 han sido agrupadas para presentar de forma más clara los resultados.

Tabla N3. Grado de confianza en la gente

¿Diría usted que, por lo general, se puede confiar en la mayoría de la gente, o que nunca se es lo bastante prudente en el trato con los demás? Por favor, sitúese en una escala de 0 a 10, en la que 0 significa "nunca se es lo bastante prudente" y 10 significa que "se puede confiar en la mayoría de la gente".

	0-2 Nunca se es lo bastante prudente	3-4	5	6-7	8-10 Se puede confiar en la mayoría de la gente	N.S.	N.C.	Total	(n)
Total	17,4	22,5	23,6	26,6	8,0	1,0	0,9	100	(2.472)
Ideología									
Izquierda 1-2	11,3	19,2	20,7	33,5	11,8	1,5	2,0	100	(203)
3-4	12,2	20,9	22,7	32,1	11,1	0,2	0,9	100	(633)
5	13,9	22,3	29,2	26,5	6,4	0,9	0,9	100	(548)
6	14,4	19,8	24,6	34,1	3,6	1,2	2,4	100	(167)
7-8	22,8	23,7	21,4	22,3	8,9	0,4	0,4	100	(224)
Derecha 9-10	22,7	22,7	20,5	20,5	13,6	0,0	0,0	100	(44)
N.S.	26,4	26,4	22,3	18,6	3,8	2,2	0,3	100	(318)
N.C.	25,7	24,8	20,3	19,7	7,5	1,5	0,6	100	(335)
Recuerdo de voto									
PP	17,5	21,8	23,1	26,9	8,3	1,1	1,3	100	(554)
PSOE	14,1	23,1	25,2	29,7	7,3	0,2	0,4	100	(481)
IU/ICV	10,5	16,8	27,3	31,5	11,2	0,0	2,8	100	(143)
UPyD	15,4	23,1	15,4	33,8	9,2	3,1	0,0	100	(65)
CiU	8,0	24,0	16,0	40,0	8,0	0,0	4,0	100	(50)
Otros partidos	14,2	16,7	22,8	35,2	8,6	0,6	1,9	100	(162)
No tenía edad	19,6	26,8	16,1	32,1	5,4	0,0	0,0	100	(56)
En blanco	14,9	23,0	25,7	20,3	14,9	1,4	0,0	100	(74)
No votó	21,4	23,3	25,1	20,6	7,8	1,2	0,6	100	(510)
No recuerda	23,2	26,5	22,6	18,7	7,1	1,3	0,6	100	(155)
N.C.	21,2	24,3	22,1	24,3	5,4	2,3	0,5	100	(222)
Religión									
Creyente practicante	21,5	25,7	17,0	24,3	10,8	0,3	0,3	100	(288)
Creyente no practicante	18,4	23,1	25,4	24,8	6,1	1,0	1,1	100	(1.509)
Ateo/a, no creyente	13,3	18,5	22,7	33,0	10,6	1,0	0,8	100	(594)
N.C.	14,8	28,4	18,5	21,0	14,8	2,5	0,0	100	(81)
Hábitat									
Pueblo o ciudad pequeña	18,3	23,2	23,4	25,1	8,4	0,8	0,8	100	(525)
Ciudad mediana	18,0	23,4	23,3	27,0	6,0	1,3	1,1	100	(937)
Ciudad grande	17,1	23,2	23,6	25,9	8,6	0,8	0,8	100	(754)
Gran núcleo urbano	14,5	15,6	25,0	30,1	12,9	0,8	1,2	100	(256)

Fuente: CIS, Barómetro de noviembre de 2013, estudio 3.005.

Nota: Las respuestas del 0 al 10 han sido agrupadas para presentar de forma más clara los resultados.

Tabla N4. Participación en asociaciones y grupos

Teniendo en cuenta una serie de asociaciones y grupos, dígame si pertenece y participa activamente, si pertenece pero no participa activamente, o si ha pertenecido y participado en los últimos 12 meses pero en la actualidad no pertenece, o si nunca ha pertenecido a...

	Pertenece y participa activamente	Pertenece, pero no participa activamente	Perteneció y participó en los últimos doce meses, pero en la actualidad no pertenece	Perteneció y participó en un pasado más lejano	Nunca ha pertenecido	N.C.	Total	(n)
Un partido político	1,9	1,5	0,9	3,6	92,1	0,0	100	(2.472)
Un sindicato	3,4	4,0	1,3	8,1	83,2	0,1	100	(2.472)
Un colegio profesional	2,5	2,2	0,6	2,3	92,2	0,2	100	(2.472)
Asociaciones de empresarios/as	1,2	0,5	0,7	1,6	95,8	0,2	100	(2.472)
Alguna asociación de caridad o ayuda social (Cáritas, Cruz Roja, etc.)	6,2	5,2	1,3	5,0	82,1	0,2	100	(2.472)
Un club o asociación deportiva	8,4	2,8	2,4	8,7	77,5	0,3	100	(2.472)
Un grupo cultural o de ocio	6,9	1,8	1,1	6,5	83,3	0,4	100	(2.472)
Una organización ecologista (Greenpeace, etc.)	1,1	0,8	0,6	1,4	96,0	0,2	100	(2.472)
Una organización pacifista de derechos humanos, de comercio justo (Intermon, Amnisitía Internacional, SOS racismo, etc.)	1,6	1,7	0,6	1,5	94,2	0,4	100	(2.472)
Una ascociaón juvenil o estudiantil	1,0	0,6	1,1	5,8	91,3	0,2	100	(2.472)
Otro tipo de asociación voluntaria (asociaciones de padres y madres, asociaciones de vecinos pero no comunidades de vecinos, etc.)	6,4	2,7	1,0	4,5	85,0	0,4	100	(2.472)

Fuente: CIS, Barómetro de noviembre de 2013, estudio 3.005.

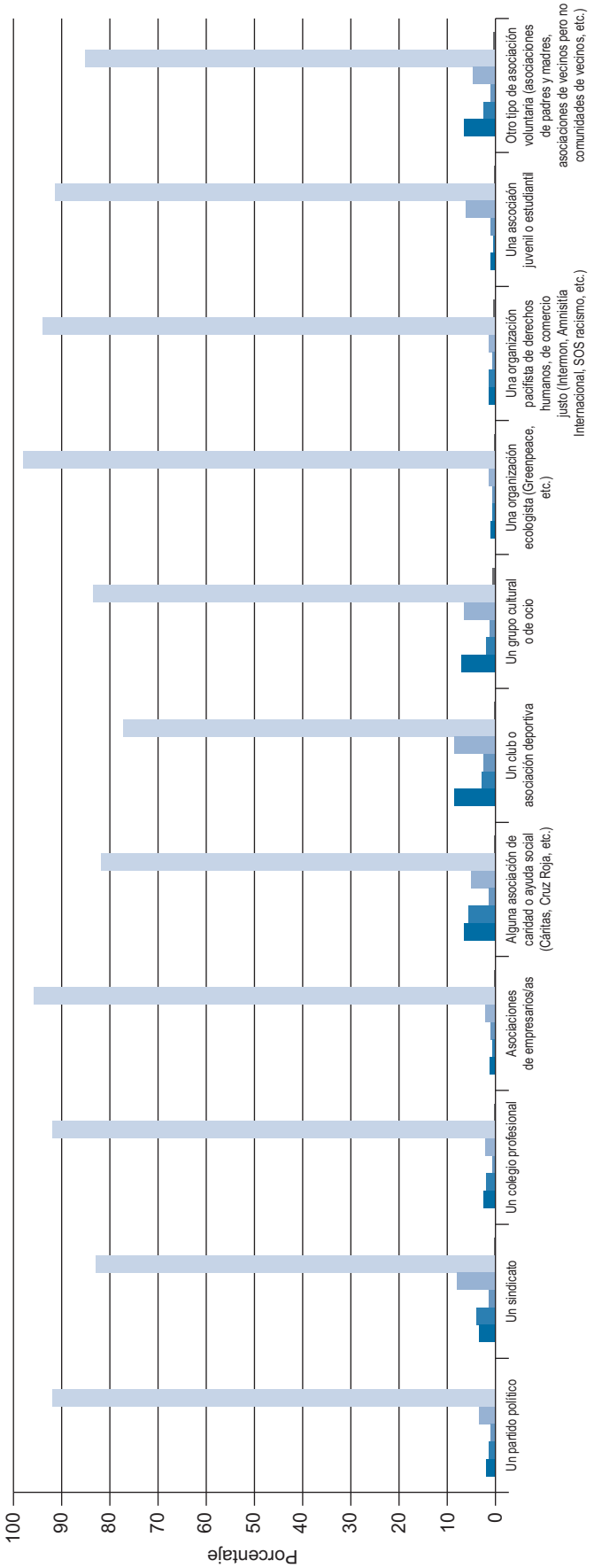
Porcentaje
100
90
80
70
60
50
40
30
20
10
0
Un partido político
Un sindicato
Un colegio profesional
Asociaciones de empresarios/as
Alguna asociación de caridad o ayuda social (Cáritas, Cruz Roja, etc.)
Un club o asociación deportiva
Un grupo cultural o de ocio
Una organización ecologista (Greenpeace, etc.)
Una organización pacifista de derechos humanos, de comercio justo (Intermon, Amnistía Internacional, SOS racismo, etc.)
Una asociación juvenil o estudiantil
Otro tipo de asociación voluntaria (asociaciones de padres y madres, asociaciones de vecinos pero no comunidades de vecinos, etc.)
Participación en asociaciones y grupos
Pertenece y participa activamente
Pertenece, pero no participa activamente
Perteneció y participó en los últimos doce meses, pero en la actualidad no pertenece
Perteneció y participó en un pasado más lejano
Nunca ha pertenecido
N.C.

Tabla N5. Participación en asociaciones y grupos

Teniendo en cuenta una serie de asociaciones y grupos, dígame si pertenece y participa activamente, si pertenece pero no participa activamente, si ha pertenecido y participado en los últimos 12 meses pero en la actualidad no pertenece, o si nunca ha pertenecido a...

	NUNCA HA PERTENECIDO							
	Un partido político		Un sindicato		Un colegio profesional		Asociaciones de empresarios/as	
	%	(n)	%	(n)	%	(n)	%	(n)
Total	92,1	(2.276)	83,2	(2.057)	92,2	(2.280)	95,8	(2.369)
Sexo								
Hombre	89,5	(1.088)	77,5	(943)	90,0	(1.094)	94,5	(1.149)
Mujer	94,6	(1.188)	88.7	(1.114)	94,4	(1.186)	97,1	(1.220)
Edad								
Hasta 24 años	95,4	(208)	96,3	(210)	97,2	(212)	99,5	(217)
De 25 a 34	93,9	(433)	86,3	(398)	93,3	(430)	97,2	(448)
De 35 a 44	92,2	(464)	80,7	(406)	88,3	(444)	94,6	(476)
De 45 a 54	91,4	(395)	78,2	(338)	91,4	(395)	95,1	(411)
De 55 a 64	89,2	(305)	74,6	(255)	93,0	(318)	95,6	(327)
65 años o más	91,3	(471)	87,2	(450)	93,2	(481)	95,0	(490)
Estado civil								
Casado/a	91,5	(1.210)	80,5	(1.064)	90,7	(1.199)	94,1	(1.244)
Soltero/a	92,8	(730)	86,7	(682)	93,8	(738)	97,8	(770)
Viudo/a	94,6	(174)	94,0	(173)	96,2	(177)	97,8	(180)
Separado/a	86,9	(53)	75,4	(46)	91,8	(56)	96,7	(59)
Divorciado/a	92,2	(107)	77,6	(90)	93,1	(108)	98,3	(114)
Educación								
Primaria o menos	93,7	(596)	89,6	(570)	99,1	(630)	97,5	(620)
Secundaria inicial	94,8	(533)	83,8	(471)	99,1	(557)	97,7	(549)
FP de grado medio	89,6	(164)	77,6	(142)	97,8	(179)	94,5	(173)
Secundaria superior	92,2	(308)	83,8	(280)	96,1	(321)	94,0	(314)
FP de grado superior	91,9	(237)	79,8	(206)	95,3	(246)	96,1	(248)
Universidad	87,7	(433)	77,5	(383)	69,6	(344)	93,1	(460)
Situación laboral								
Ocupados/as	90,8	(875)	77,1	(743)	87,7	(845)	93,9	(905)
Parados/as	94,0	(595)	86,1	(545)	96,2	(609)	97,8	(619)
Jubilados/as o pensionistas	89,7	(499)	82,0	(456)	92,8	(516)	95,7	(532)
Estudiantes	93,4	(114)	97,5	(119)	94,3	(115)	99,2	(121)
Trabajo doméstico no remunerado	97,9	(186)	98,9	(188)	98,9	(188)	97,4	(185)
Clase social								
Clase alta/media-alta	88,1	(384)	77,8	(339)	73,9	(322)	95,6	(417)
Nuevas clases medias	92,7	(549)	82,4	(448)	95,1	(563)	97,0	(574)
Viejas clases medias	90,6	(300)	94,0	(311)	94,9	(314)	85,5	(283)
Obreros/as cualificados/as	93,5	(708)	81,4	(616)	97,9	(741)	98,7	(747)
Obreros/as no cualificados/as	94,5	(292)	86,1	(266)	96,4	(298)	98,1	(303)

Fuente: CIS, Barómetro de noviembre de 2013, estudio 3.005.

Nota: La tabla incluye las respuestas relativas a la categoría “Nunca ha pertenecido”. Además, en la pregunta original se incluyen las categorías de respuesta “Pertenece y participa activamente”; “Pertenece, pero no participa activamente”; “Perteneció y participó en los últimos doce meses, pero en la actualidad no pertenece”; “Perteneció y participó en un pasado más lejano” y “No contesta”.

Tabla N6. Participación en asociaciones y grupos

Teniendo en cuenta una serie de asociaciones y grupos, dígame si pertenece y participa activamente, si pertenece pero no participa activamente, si ha pertenecido y participado en los últimos 12 meses pero en la actualidad no pertenece, o si nunca ha pertenecido a...

	NUNCA HA PERTENECIDO							
	Alguna asociación de caridad o ayuda social (Cáritas, Cruz Roja, etc.)		Un club o asociación deportiva		Un grupo cultural o de ocio		Una organización ecologista (Greenpeace, etc.)	
	%	(n)	%	(n)	%	(n)	%	(n)
Total	82,1	(2.030)	77,5	(1.915)	83,3	(2.060)	96,0	(2.373)
Sexo								
Hombre	85,6	(1.041)	69,0	(839)	82,5	(1.003)	95,3	(1.159)
Mujer	78,7	(989)	85,7	(1.076)	84,2	(1.057)	96,7	(1.214)
Edad								
Hasta 24 años	87,2	(190)	58,3	(127)	79,4	(173)	97,7	(213)
De 25 a 34	84,2	(388)	72,7	(335)	81,3	(375)	95,4	(440)
De 35 a 44	82,3	(414)	73,0	(367)	84,1	(423)	93,4	(470)
De 45 a 54	80,1	(346)	80,3	(347)	83,1	(359)	96,1	(415)
De 55 a 64	77,8	(266)	83,0	(284)	85,1	(291)	97,4	(333)
65 años o más	82,6	(426)	88,2	(455)	85,1	(439)	97,3	(502)
Estado civil								
Casado/a	81,5	(1.077)	80,3	(1.062)	83,8	(1.108)	96,5	(1.276)
Soltero/a	84,0	(661)	68,5	(539)	80,3	(632)	94,7	(745)
Viudo/a	82,1	(151)	91,8	(169)	88,0	(162)	98,4	(181)
Separado/a	82,0	(50)	78,7	(48)	86,9	(53)	93,4	(57)
Divorciado/a	76,7	(89)	81,9	(95)	88,8	(103)	96,6	(112)
Educación								
Primaria o menos	88,7	(564)	90,7	(577)	90,4	(575)	99,1	(630)
Secundaria inicial	89,7	(504)	82,9	(466)	91,3	(513)	98,8	(555)
FP de grado medio	81,4	(149)	74,3	(136)	79,2	(145)	95,1	(174)
Secundaria superior	79,3	(265)	70,4	(235)	82,0	(274)	97,3	(325)
FP de grado superior	79,8	(206)	74,0	(191)	81,0	(209)	95,0	(245)
Universidad	68,4	(338)	62,3	(308)	69,2	(342)	89,1	(440)
Situación laboral								
Ocupados/as	79,1	(763)	71,3	(687)	80,0	(771)	93,6	(902)
Parados/as	85,6	(542)	79,3	(502)	88,5	(560)	97,3	(616)
Jubilados/as o pensionistas	82,0	(456)	85,8	(477)	84,5	(470)	97,5	(542)
Estudiantes	82,8	(101)	54,9	(67)	71,3	(87)	97,5	(119)
Trabajo doméstico no remunerado	84,7	(161)	93,7	(178)	87,4	(166)	98,4	(187)
Clase social								
Clase alta/media-alta	69,7	(304)	64,2	(280)	72,0	(314)	90,1	(393)
Nuevas clases medias	78,2	(463)	73,8	(437)	80,2	(475)	96,5	(571)
Viejas clases medias	85,8	(284)	79,5	(263)	86,1	(285)	97,0	(321)
Obreros/as cualificados/as	89,0	(674)	83,4	(631)	87,6	(663)	98,0	(742)
Obreros/as no cualificados/as	85,1	(263)	87,1	(269)	91,3	(282)	97,7	(302)

Fuente: CIS, Barómetro de noviembre de 2013, estudio 3.005.

Nota: La tabla incluye las respuestas relativas a la categoría “Nunca ha pertenecido”. Además, en la pregunta original se incluyen las categorías de respuesta “Pertenece y participa activamente”; “Pertenece, pero no participa activamente”; “Perteneció y participó en los últimos doce meses, pero en la actualidad no pertenece”; “Perteneció y participó en un pasado más lejano” y “No contesta”.

Tabla N7. Participación en asociaciones y grupos

Teniendo en cuenta una serie de asociaciones y grupos, dígame si pertenece y participa activamente, si pertenece pero no participa activamente, si ha pertenecido y participado en los últimos 12 meses pero en la actualidad no pertenece, o si nunca ha pertenecido a...

	NUNCA HA PERTENECIDO					
	Una organización pacifista de derechos humanos, de comercio justo (Intermon, Amnisitía Internacional, SOS racismo, etc.)		Una asociación juvenil o estudiantil		Otro tipo de asociación voluntaria (asociaciones de padres y madres, asociaciones de vecinos pero no comunidades de vecinos, etc.)	
	%	(n)	%	(n)	%	(n)
Total	94,2	(3.328)	91,3	(2.257)	85,0	(2.102)
Sexo						
Hombre	94,3	(1.147)	90,1	(1.096)	86,5	(1.052)
Mujer	94,0	(1.181)	92,4	(1.161)	83,6	(1.050)
Edad						
Hasta 24 años	95,4	(208)	84,4	(184)	95,9	(209)
De 25 a 34	92,2	(425)	88,3	(407)	87,6	(404)
De 35 a 44	91,7	(461)	88,9	(447)	80,1	(403)
De 45 a 54	93,5	(404)	90,3	(390)	82,4	(356)
De 55 a 64	95,0	(325)	95,6	(327)	82,2	(281)
65 años o más	97,9	(505)	97,3	(502)	87,0	(449)
Estado civil						
Casado/a	94,3	(1.246)	92,4	(1.222)	81,8	(1.082)
Soltero/a	93,1	(733)	87,3	(687)	90,3	(711)
Viudo/a	96,2	(177)	97,3	(179)	89,1	(164)
Separado/a	93,4	(57)	91,8	(56)	80,3	(49)
Divorciado/a	97,4	(113)	95,7	(111)	81,0	(94)
Educación						
Primaria o menos	98,6	(627)	98,4	(626)	90,1	(573)
Secundaria inicial	98,2	(552)	97,7	(549)	89,1	(501)
FP de grado medio	94,0	(172)	90,2	(165)	82,5	(151)
Secundaria superior	92,8	(310)	89,5	(299)	84,7	(283)
FP de grado superior	95,0	(245)	90,7	(234)	80,6	(208)
Universidad	84,6	(418)	76,9	(380)	77,1	(381)
Situación laboral						
Ocupados/as	90,9	(876)	87,7	(845)	82,2	(792)
Parados/as	95,9	(607)	92,4	(585)	85,8	(543)
Jubilados/as o pensionistas	97,1	(540)	97,1	(540)	86,3	(480)
Estudiantes	92,6	(113)	77,9	(95)	94,3	(115)
Trabajo doméstico no remunerado	97,4	(185)	97,9	(186)	86,8	(165)
Clase social						
Clase alta/media-alta	86,5	(377)	81,0	(353)	80,5	(351)
Nuevas clases medias	92,6	(548)	88,9	(528)	80,4	(476)
Viejas clases medias	95,2	(315)	94,6	(313)	87,0	(288)
Obreros/as cualificados/as	97,9	(741)	95,8	(725)	90,1	(682)
Obreros/as no cualificados/as	98,1	(303)	96,4	(298)	86,1	(266)

Fuente: CIS, Barómetro de noviembre de 2013, estudio 3.005.

Nota: La tabla incluye las respuestas relativas a la categoría “Nunca ha pertenecido”. Además, en la pregunta original se incluyen las categorías de respuesta “Pertenece y participa activamente”; “Pertenece, pero no participa activamente”; “Perteneció y participó en los últimos doce meses, pero en la actualidad no pertenece”; “Perteneció y participó en un pasado más lejano” y “No contesta”.

Tabla N8. Participación en asociaciones y grupos

Teniendo en cuenta una serie de asociaciones y grupos, dígame si pertenece y participa activamente, si pertenece pero no participa activamente, si ha pertenecido y participado en los últimos 12 meses pero en la actualidad no pertenece, o si nunca ha pertenecido a...

	NUNCA HA PERTENECIDO							
	Un partido político		Un sindicato		Un colegio profesional		Asociaciones de empresarios/as	
	%	(n)	%	(n)	%	(n)	%	(n)
Total	92,1	(2.276)	83,2	(2.057)	92,2	(2.280)	95,8	(2.369)
Ideología								
Izquierda 1-2	81,8	(166)	70,0	(142)	88,2	(179)	96,6	(196)
3-4	90,8	(575)	79,3	(502)	91,5	(579)	96,4	(610)
5	94,3	(517)	84,5	(463)	92,5	(507)	94,9	(520)
6	92,8	(155)	82,0	(137)	88,6	(148)	95,2	(159)
7-8	87,9	(197)	85,7	(192)	90,2	(202)	94,2	(211)
Derecha 9-10	79,5	(35)	90,9	(40)	93,2	(41)	90,9	(40)
N.S.	97,2	(309)	91,2	(290)	97,5	(310)	97,2	(309)
N.C.	96,1	(322)	86,9	(291)	93,7	(314)	96,7	(324)
Recuerdo de voto								
PP	89,2	(494)	86,1	(477)	89,5	(496)	94,2	(522)
PSOE	90,4	(435)	77,5	(373)	92,9	(447)	95,4	(459)
IU/ICV	86,0	(123)	72,7	(104)	88,1	(126)	97,2	(139)
UPyD	92,3	(60)	73,8	(48)	90,8	(59)	95,4	(62)
CiU	88,0	(44)	80,0	(40)	92,0	(46)	86,0	(43)
Otros partidos	88,3	(143)	77,2	(125)	92,0	(149)	95,7	(155)
No tenía edad	96,4	(54)	100,0	(56)	100,0	(56)	100,0	(56)
En blanco	97,3	(72)	87,8	(65)	89,2	(66)	95,9	(71)
No votó	97,1	(495)	85,9	(438)	96,5	(492)	98,6	(503)
No recuerda	96,8	(150)	94,2	(146)	93,5	(145)	96,1	(149)
N.C.	92,8	(206)	83,3	(185)	89,2	(198)	94,6	(210)
Religión								
Creyente practicante	93,8	(270)	87,8	(253)	90,6	(261)	93,8	(270)
Creyente no practicante	93,6	(1.412)	85,4	(1.289)	94,2	(1.422)	96,1	(1.450)
Ateo/a, no creyente	88,4	(525)	76,6	(455)	88,6	(526)	96,6	(574)
N.C.	85,2	(69)	74,1	(60)	87,7	(71)	92,6	(75)
Hábitat								
Pueblo o ciudad pequeña	89,9	(472)	89,5	(470)	93,3	(490)	95,6	(502)
Ciudad mediana	92,1	(863)	81,1	(760)	92,6	(868)	95,7	(897)
Ciudad grande	93,6	(706)	83,3	(628)	92,3	(696)	96,7	(729)
Gran núcleo urbano	91,8	(235)	77,7	(199)	88,3	(226)	94,1	(241)

Fuente: CIS, Barómetro de noviembre de 2013, estudio 3.005.

Nota: La tabla incluye las respuestas relativas a la categoría “Nunca ha pertenecido”. Además, en la pregunta original se incluyen las categorías de respuesta “Pertenece y participa activamente”; “Pertenece, pero no participa activamente”; “Perteneció y participó en los últimos doce meses, pero en la actualidad no pertenece”; “Perteneció y participó en un pasado más lejano” y “No contesta”.

Tabla N9. Participación en asociaciones y grupos

Teniendo en cuenta una serie de asociaciones y grupos, dígame si pertenece y participa activamente, si pertenece pero no participa activamente, si ha pertenecido y participado en los últimos 12 meses pero en la actualidad no pertenece, o si nunca ha pertenecido a...

	NUNCA HA PERTENECIDO							
	Alguna asociación de caridad o ayuda social (Cáritas, Cruz Roja, etc.)		Un club o asociación deportiva		Un grupo cultural o de ocio		Una organización ecologista (Greenpeace, etc.)	
	%	(n)	%	(n)	%	(n)	%	(n)
Total	82,1	(2.030)	77,5	(1.915)	83,3	(2.060)	96,0	(2.373)
Ideología								
Izquierda 1-2	70,9	(144)	67,0	(136)	71,4	(145)	90,1	(183)
3-4	81,0	(513)	73,8	(467)	79,9	(506)	93,7	(593)
5	83,2	(456)	78,6	(431)	83,9	(460)	97,1	(532)
6	79,0	(132)	76,0	(127)	80,8	(135)	97,0	(162)
7-8	82,1	(184)	77,7	(174)	88,4	(198)	99,1	(222)
Derecha 9-10	81,8	(36)	81,8	(36)	84,1	(37)	97,7	(43)
N.S.	89,9	(286)	84,0	(267)	91,2	(290)	98,4	(313)
N.C.	83,3	(279)	82,7	(277)	86,3	(289)	97,0	(325)
Recuerdo de voto								
PP	80,7	(447)	80,5	(446)	85,2	(472)	97,7	(541)
PSOE	82,5	(397)	77,8	(374)	84,6	(407)	96,5	(464)
IU/ICV	74,8	(107)	74,8	(107)	76,2	(109)	91,6	(131)
UPyD	73,8	(48)	73,8	(48)	81,5	(53)	93,8	(61)
CiU	80,0	(40)	60,0	(30)	70,0	(35)	96,0	(48)
Otros partidos	76,5	(124)	69,1	(112)	72,2	(117)	90,7	(147)
No tenía edad	96,4	(54)	60,7	(34)	83,9	(47)	100,0	(56)
En blanco	85,1	(63)	75,7	(56)	78,4	(58)	94,6	(70)
No votó	86,3	(440)	80,8	(412)	86,1	(439)	97,5	(497)
No recuerda	82,6	(128)	75,5	(117)	88,4	(137)	96,1	(149)
N.C.	82,0	(182)	80,6	(179)	83,8	(186)	94,1	(209)
Religión								
Creyente practicante	71,5	(206)	86,5	(249)	84,7	(244)	97,2	(280)
Creyente no practicante	86,1	(1.299)	80,3	(1.211)	86,4	(1.304)	97,7	(1.474)
Ateo/a, no creyente	78,3	(465)	67,0	(398)	76,9	(457)	92,4	(549)
N.C.	74,1	(60)	70,4	(57)	67,9	(55)	86,4	(70)
Hábitat								
Pueblo o ciudad pequeña	87,8	(461)	77,9	(409)	82,5	(433)	97,9	(514)
Ciudad mediana	81,2	(761)	76,7	(719)	84,3	(790)	96,2	(901)
Ciudad grande	83,2	(627)	79,7	(601)	83,4	(629)	95,9	(723)
Gran núcleo urbano	70,7	(181)	72,7	(186)	81,3	(208)	91,8	(235)

Fuente: CIS, Barómetro de noviembre de 2013, estudio 3.005.

Nota: La tabla incluye las respuestas relativas a la categoría “Nunca ha pertenecido”. Además, en la pregunta original se incluyen las categorías de respuesta “Pertenece y participa activamente”; “Pertenece, pero no participa activamente”; “Perteneció y participó en los últimos doce meses, pero en la actualidad no pertenece”; “Perteneció y participó en un pasado más lejano” y “No contesta”.

Tabla N10. Participación en asociaciones y grupos

Teniendo en cuenta una serie de asociaciones y grupos, dígame si pertenece y participa activamente, si pertenece pero no participa activamente, si ha pertenecido y participado en los últimos 12 meses pero en la actualidad no pertenece, o si nunca ha pertenecido a...

	NUNCA HA PERTENECIDO					
	Una organización pacifista de derechos humanos, de comercio justo (Intermon, Amnisitía Internacional, SOS racismo, etc.)		Una asociación juvenil o estudiantil		Otro tipo de asociación voluntaria (asociaciones de padres y madres, asociaciones de vecinos pero no comunidades de vecinos, etc.)	
	%	(n)	%	(n)	%	(n)
Total	94,2	(3.328)	91,3	(2.257)	85,0	(2.102)
Ideología						
Izquierda 1-2	85,7	(174)	84,7	(172)	78,3	(159)
3-4	92,3	(584)	89,6	(567)	83,3	(527)
5	96,4	(528)	92,5	(507)	85,9	(471)
6	92,2	(154)	88,0	(147)	83,2	(139)
7-8	96,9	(217)	91,5	(205)	89,3	(200)
Derecha 9-10	100,0	(44)	88,6	(39)	84,1	(37)
N.S.	96,9	(308)	96,2	(306)	88,1	(280)
N.C.	95,2	(319)	93,7	(314)	86,3	(289)
Recuerdo de voto						
PP	96,0	(532)	91,2	(505)	87,9	(487)
PSOE	93,6	(450)	91,9	(442)	82,1	(395)
IU/ICV	90,2	(129)	88,1	(126)	79,7	(114)
UPyD	92,3	(60)	86,2	(56)	81,5	(53)
CiU	92,0	(46)	90,0	(45)	70,0	(35)
Otros partidos	88,9	(144)	90,7	(147)	79,0	(128)
No tenía edad	98,2	(55)	82,1	(46)	96,4	(54)
En blanco	93,2	(69)	87,8	(65)	83,8	(62)
No votó	95,5	(487)	93,1	(475)	89,0	(454)
No recuerda	95,5	(148)	94,8	(147)	85,2	(132)
N.C.	93,7	(208)	91,3	(203)	84,7	(188)
Religión						
Creyente practicante	96,2	(277)	94,1	(271)	80,6	(232)
Creyente no practicante	95,8	(1.446)	93,4	(1.410)	87,1	(1.315)
Ateo/a, no creyente	89,4	(531)	85,2	(506)	83,7	(497)
N.C.	91,4	(74)	86,4	(70)	71,6	(58)
Hábitat						
Pueblo o ciudad pequeña	97,1	(510)	92,0	(483)	83,4	(438)
Ciudad mediana	93,9	(880)	91,0	(853)	85,9	(805)
Ciudad grande	94,6	(713)	92,8	(700)	87,0	(656)
Gran núcleo urbano	87,9	(225)	86,3	(221)	79,3	(203)

Fuente: CIS, Barómetro de noviembre de 2013, estudio 3.005.

Nota: La tabla incluye las respuestas relativas a la categoría “Nunca ha pertenecido”. Además, en la pregunta original se incluyen las categorías de respuesta “Pertenece y participa activamente”; “Pertenece, pero no participa activamente”; “Perteneció y participó en los últimos doce meses, pero en la actualidad no pertenece”; “Perteneció y participó en un pasado más lejano” y “No contesta”.

Tabla N11. Razones por las que la gente no pertenece a ninguna asociación

A continuación le voy a leer una serie de razones por las que las personas no pertenecen a ninguna asociación o grupo. Indíqueme qué dos razones se ajustan más a su caso.

	Primera razón	Segunda razón
No existen organizaciones o asociaciones que le motiven a trabajar	24,4	13,6
Tiene cosas más importantes que hacer	29,5	16,6
No quiere complicarse la vida	21,6	19,9
Cree que participar en organizaciones o asociaciones no sirve de nada	14,0	14,6
Otro motivo	0,7	2,1
Por falta de tiempo	4,3	2,8
Por mala economía	1,1	0,6
N.C.	4,4	29,9
Total	100	100
(n)	(1.075)	(1.075)

Fuente: CIS, Barómetro de noviembre de 2013, estudio 3.005.

Nota: Esta pregunta procede de un filtro, sólo responden los que nunca han pertenecido a ninguna asociación o grupo.

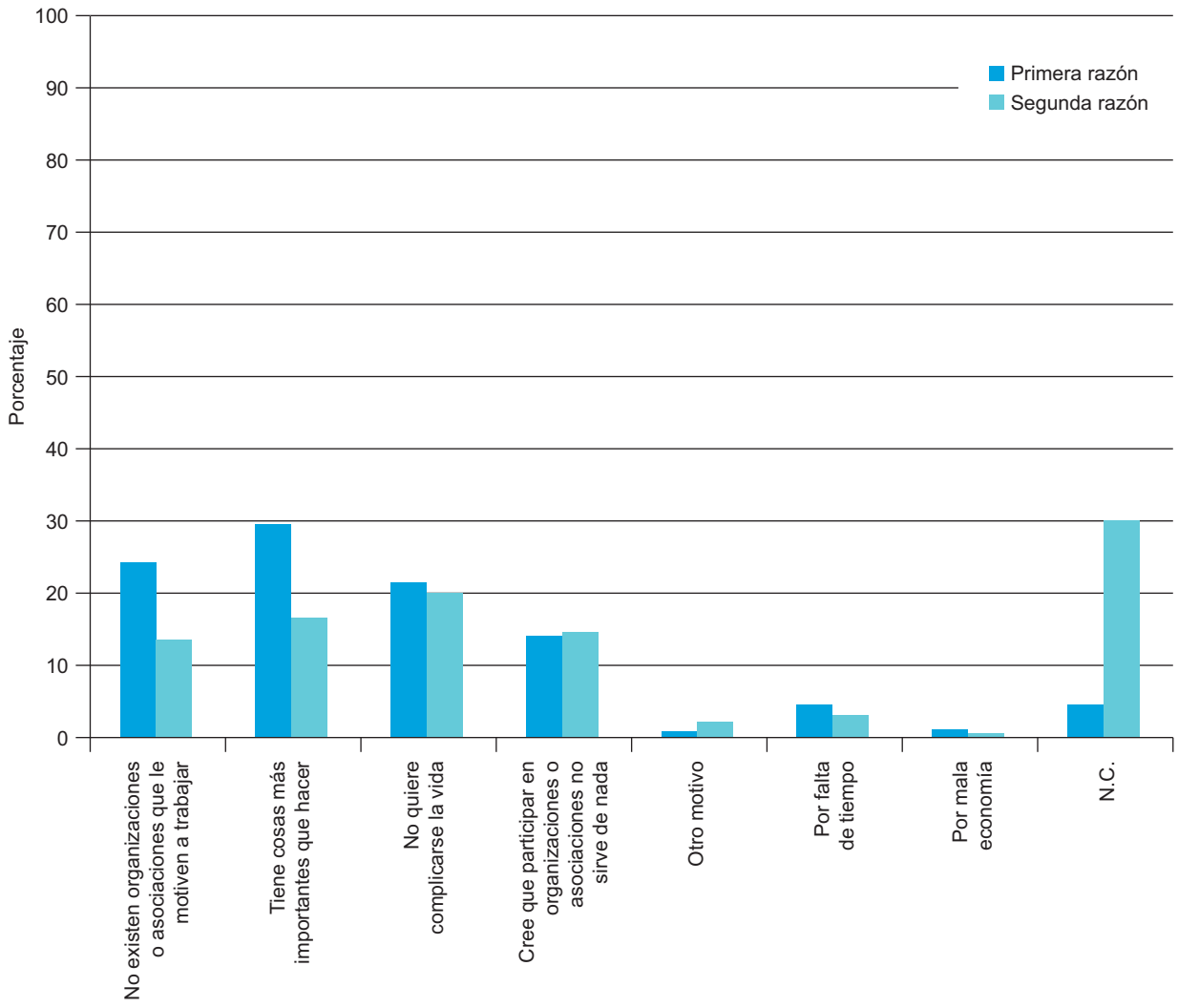

Tabla N12. Razones por las que la gente no pertenece a ninguna asociación

A continuación le voy a leer una serie de razones por las que las personas no pertenecen a ninguna asociación o grupo. Indíqueme qué razón se ajusta más a su caso.

	PRIMERA RAZÓN									
	No existen organizaciones o asociaciones que le motiven a trabajar	Tiene cosas más importantes que hacer	No quiere complicarse la vida	Cree que participar en organizaciones o asociaciones no sirve de nada	Otro motivo	Por falta de tiempo	Por mala economía	N.C.	Total	(n)
Total	24,4	29,5	21,6	14,0	0,7	4,3	1,1	4,4	100	(1.075)
Sexo										
Hombre	25,3	29,9	20,3	16,4	0,7	3,5	0,7	3,3	100	(458)
Mujer	23,7	29,2	22,5	12,3	0,8	4,9	1,5	5,2	100	(617)
Edad										
Hasta 24 años	39,4	24,5	18,1	10,6	1,1	4,3	0,0	2,1	100	(94)
De 25 a 34	27,4	31,0	14,7	17,3	1,5	4,1	0,0	4,1	100	(197)
De 35 a 44	24,0	35,0	16,9	13,1	1,1	5,5	1,6	2,7	100	(183)
De 45 a 54	23,3	31,1	25,0	12,8	0,0	3,9	1,7	2,2	100	(180)
De 55 a 64	23,5	28,9	20,1	14,8	0,7	4,0	2,7	5,4	100	(149)
65 años o más	18,4	25,7	29,4	14,0	0,4	4,0	0,7	7,4	100	(272)
Estado civil										
Casado/a	22,0	32,3	21,2	14,5	0,5	4,0	1,6	3,8	100	(551)
Soltero/a	31,1	26,2	16,8	14,6	1,2	5,5	0,3	4,3	100	(328)
Viudo/a	15,1	23,5	34,5	15,1	0,8	3,4	0,8	6,7	100	(119)
Separado/a	15,4	34,6	38,5	0,0	0,0	0,0	3,8	7,7	100	(26)
Divorciado/a	32,7	32,7	18,4	10,2	0,0	4,1	0,0	2,0	100	(49)
Educación										
Primaria o menos	16,8	30,0	28,8	12,5	0,8	3,3	1,5	6,5	100	(400)
Secundaria inicial	25,8	30,1	22,5	12,3	0,7	5,3	1,0	2,3	100	(302)
FP de grado medio	28,6	28,6	12,7	17,5	0,0	3,2	4,8	4,8	100	(63)
Secundaria superior	31,5	23,8	16,2	20,0	0,0	6,9	0,0	1,5	100	(130)
FP de grado superior	25,6	34,9	11,6	17,4	3,5	1,2	0,0	5,8	100	(86)
Universidad	38,7	29,0	10,8	11,8	0,0	5,4	0,0	4,3	100	(93)

Fuente: CIS, Barómetro de noviembre de 2013, estudio 3.005.

Nota: Esta pregunta procede de un filtro, sólo responden los que nunca han pertenecido a ninguna asociación o grupo.
Nota: La tabla incluye las respuestas dadas como “Primera razón”. Además, en la pregunta original se incluye las respuestas dadas como “Segunda razón”.

Tabla N13. Razones por las que la gente no pertenece a ninguna asociación

A continuación le voy a leer una serie de razones por las que las personas no pertenecen a ninguna asociación o grupo. Indíqueme qué razón se ajusta más a su caso.

	PRIMERA RAZÓN									
	No existen organizaciones o asociaciones que le motiven a trabajar	Tiene cosas más importantes que hacer	No quiere complicarse la vida	Cree que participar en organizaciones o asociaciones no sirve de nada	Otro motivo	Por falta de tiempo	Por mala economía	N.C.	Total	(n)
Total	24,4	29,5	21,6	14,0	0,7	4,3	1,1	4,4	100	(1.075)
Situación laboral										
Ocupados/as	26,1	34,1	14,2	14,8	0,6	5,6	1,2	3,3	100	(337)
Parados/as	26,2	29,5	22,8	12,1	0,3	4,4	2,0	2,7	100	(298)
Jubilados/as o pensionistas	20,6	24,6	27,9	15,8	0,4	4,0	0,4	6,3	100	(272)
Estudiantes	29,3	22,0	19,5	17,1	2,4	4,9	0,0	4,9	100	(41)
Trabajo doméstico no remunerado	21,0	30,6	25,8	12,1	1,6	0,8	0,8	7,3	100	(124)
Clase social										
Clase alta/media-alta	37,8	25,6	11,1	14,4	1,1	4,4	0,0	5,6	100	(90)
Nuevas clases medias	27,3	29,0	19,5	15,6	0,4	4,3	0,4	3,5	100	(231)
Viejas clases medias	24,3	28,3	18,5	17,9	0,0	4,6	0,6	5,8	100	(173)
Obreros/as cualificados/as	21,2	30,5	23,8	13,2	1,3	4,1	1,8	4,1	100	(387)
Obreros/as no cualificados/as	19,7	31,8	26,0	11,6	0,6	4,6	1,7	4,0	100	(173)
Ideología										
Izquierda 1-2	22,9	35,4	16,7	22,9	0,0	2,1	0,0	0,0	100	(48)
3-4	28,4	29,8	23,6	10,7	0,9	1,8	2,7	2,2	100	(225)
5	26,4	31,0	14,9	12,4	1,2	7,4	1,7	5,0	100	(242)
6	27,9	26,5	22,1	16,2	0,0	7,4	0,0	0,0	100	(68)
7-8	25,2	25,2	24,3	19,6	0,0	1,9	0,0	3,7	100	(107)
Derecha 9-10	17,6	35,3	41,2	5,9	0,0	0,0	0,0	0,0	100	(17)
N.S.	17,6	34,0	29,8	10,6	0,5	3,2	1,1	3,2	100	(188)
N.C.	22,8	23,9	17,2	18,3	1,1	5,6	0,0	11,1	100	(180)

Fuente: CIS, Barómetro de noviembre de 2013, estudio 3.005.

Nota: Esta pregunta procede de un filtro, sólo responden los que nunca han pertenecido a ninguna asociación o grupo.
Nota: La tabla incluye las respuestas dadas como “Primera razón”. Además, en la pregunta original se incluye las respuestas dadas como “Segunda razón”.

Tabla N14. Razones por las que la gente no pertenece a ninguna asociación

A continuación le voy a leer una serie de razones por las que las personas no pertenecen a ninguna asociación o grupo. Indíqueme qué razón se ajusta más a su caso.

	PRIMERA RAZÓN									
	No existen organizaciones o asociaciones que le motiven a trabajar	Tiene cosas más importantes que hacer	No quiere complicarse la vida	Cree que participar en organizaciones o asociaciones no sirve de nada	Otro motivo	Por falta de tiempo	Por mala economía	N.C.	Total	(n)
Total	24,4	29,5	21,6	14,0	0,7	4,3	1,1	4,4	100	(1.075)
Recuerdo de voto										
PP	25,6	31,4	23,3	12,4	0,0	4,7	0,0	2,7	100	(258)
PSOE	22,8	32,2	25,2	10,4	1,0	3,0	1,5	4,0	100	(202)
IU/ICV	23,8	35,7	19,0	14,3	0,0	2,4	2,4	2,4	100	(42)
UPyD	47,4	15,8	21,1	5,3	0,0	5,3	0,0	5,3	100	(19)
CiU	23,1	23,1	23,1	30,8	0,0	0,0	0,0	0,0	100	(13)
Otros partidos	22,2	28,9	17,8	15,6	2,2	2,2	8,9	2,2	100	(45)
No tenía edad	32,1	35,7	17,9	10,7	0,0	0,0	0,0	3,6	100	(28)
En blanco	40,0	20,0	13,3	16,7	0,0	3,3	0,0	6,7	100	(30)
No votó	24,4	28,7	17,4	19,4	0,4	4,3	1,2	4,3	100	(258)
No recuerda	14,5	31,6	22,4	7,9	3,9	7,9	1,3	10,5	100	(76)
N.C.	22,1	22,1	26,0	15,4	1,1	6,7	0,0	6,7	100	(104)
Religión										
Creyente practicante	22,8	22,8	23,6	19,5	0,8	4,1	2,4	4,1	100	(123)
Creyente no practicante	24,4	30,4	22,9	12,1	0,5	4,0	0,8	4,9	100	(751)
Ateo/a, no creyente	26,3	30,3	16,0	17,1	1,1	4,6	1,7	2,9	100	(175)
N.C.	19,2	30,8	11,5	23,1	3,8	11,5	0,0	0,0	100	(26)
Hábitat										
Pueblo o ciudad pequeña	22,7	27,5	23,6	16,7	0,4	3,4	2,1	3,4	100	(233)
Ciudad mediana	24,1	31,6	21,4	12,0	1,2	4,1	1,0	4,6	100	(415)
Ciudad grande	24,1	27,9	22,7	15,2	0,3	4,3	0,9	4,6	100	(348)
Gran núcleo urbano	31,6	31,6	11,4	11,4	1,3	7,6	0,0	5,1	100	(79)

Fuente: CIS, Barómetro de noviembre de 2013, estudio 3.005.

Nota: Esta pregunta procede de un filtro, sólo responden los que nunca han pertenecido a ninguna asociación o grupo.
Nota: La tabla incluye las respuestas dadas como “Primera razón”. Además, en la pregunta original se incluye las respuestas dadas como “Segunda razón”.

Tabla N15. Participación en acciones políticas y sociales

Respecto a las siguientes formas de participación en acciones sociales y políticas que la gente puede llevar a cabo, por favor, indíqueme para cada una de ellas, si usted…

	Ha participado durante los últimos 12 meses	Participó en un pasado más lejano	Nunca ha participado	N.S.	N.C.	Total	(n)
Comprando ciertos productos por razones políticas, éticas o para favorecer el medio ambiente	21,8	6,7	70,5	0,7	0,3	100	(2.472)
Dejando de comprar o boicoteando ciertos productos por razones políticas, éticas o para favorecer el medio ambiente	18,2	7,9	73,1	0,5	0,2	100	(2.472)
Donando fondos para una causa social o política	19,2	14,5	65,4	0,3	0,5	100	(2.472)
Recaudando fondos para una causa social o política	6,6	9,0	83,7	0,4	0,4	100	(2.472)
Contactando con algún medio de comunicación para expresar sus opiniones	4,4	5,6	89,3	0,4	0,2	100	(2.472)
Firmando una petición o recogiendo firmas por alguna causa	27,7	22,2	49,7	0,3	0,1	100	(2.472)
Colaborando con un grupo o plataforma de acción ciudadana	9,8	7,6	81,5	0,8	0,2	100	(2.472)
Llevando algún símbolo de apoyo a una campaña	18,4	11,3	69,4	0,6	0,3	100	(2.472)

Fuente: CIS, Barómetro de noviembre de 2013, estudio 3.005.

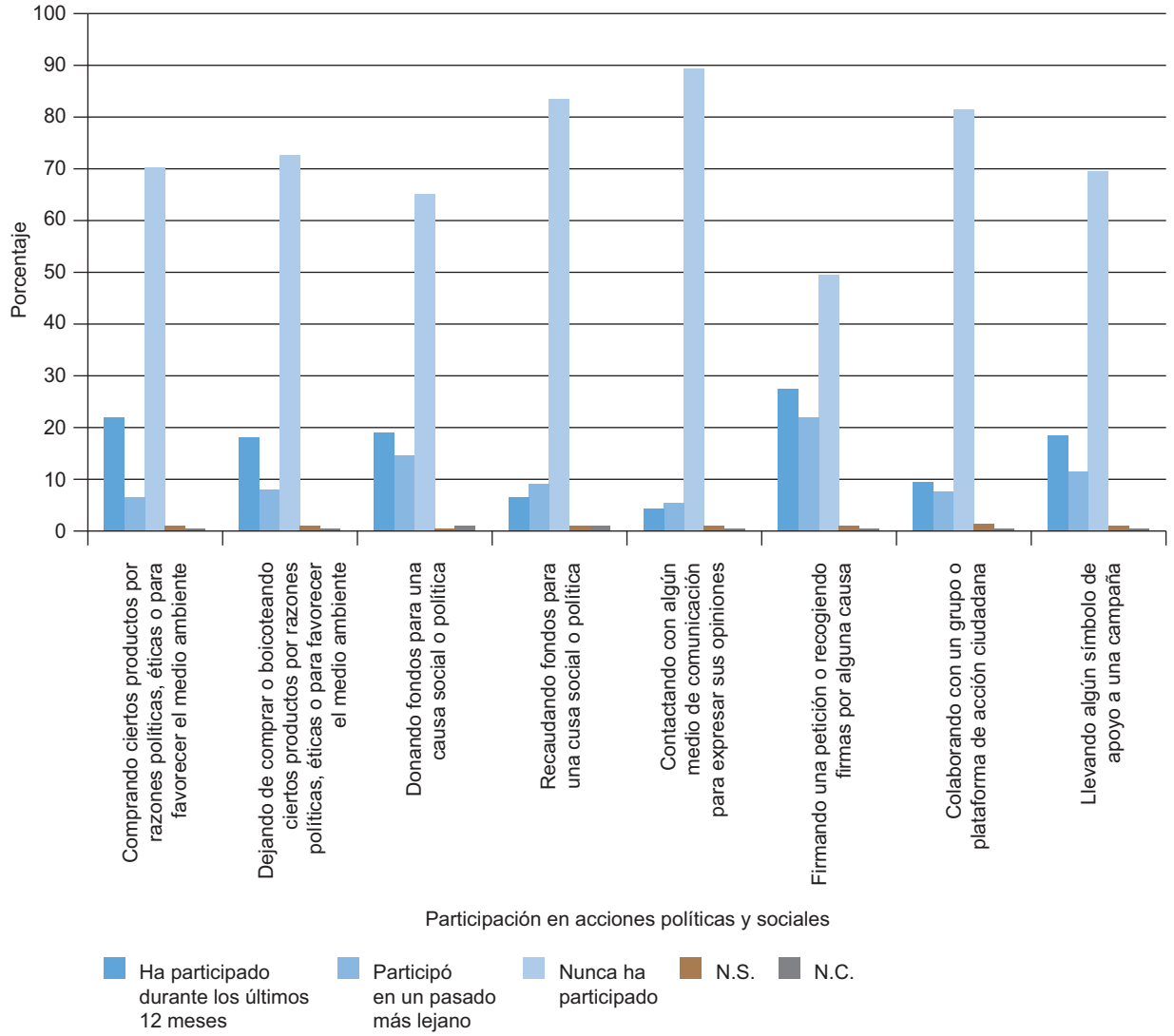

Tabla N16. Participación en acciones políticas y sociales

Respecto a las siguientes formas de participación en acciones sociales y políticas que la gente puede llevar a cabo, por favor, indíqueme para cada una de ellas, si usted…

	HA PARTICIPADO DURANTE LOS ÚLTIMOS 12 MESES															
	Comprando ciertos productos por razones políticas, éticas o para favorecer el medio ambiente		Dejando decomprar o boicoteando ciertos productos por razones políticas, éticas o para favorecer el medio ambiente		Donando fondos para una causa social o política		Recaudando fondos para una causa social o política		Contactando con algún medio de comunicación para expresar sus opiniones		Firmando una petición o recogiendo firmas por alguna causa		Colaborando con un grupo o plataforma de acción ciudadana		Llevando algún símbolo de apoyo a una campaña	
	%	(n)	%	(n)	%	(n)	%	(n)	%	(n)	%	(n)	%	(n)	%	(n)
Total	21,8	(539)	18,2	(451)	19,2	(475)	6,6	(162)	4,4	(109)	27,7	(685)	9,8	(243)	18,4	(455)
Sexo																
Hombre	19,7	(239)	16,9	(205)	17,4	(212)	5,6	(68)	4,9	(60)	25,4	(309)	9,2	(112)	15,0	(182)
Mujer	23,9	(300)	19,6	(246)	20,9	(263)	7,5	(94)	3,9	(49)	29,9	(376)	10,4	(131)	21,7	(273)
Edad																
Hasta 24 años	22,0	(48)	20,6	(45)	12,4	(27)	9,2	(20)	2,8	(6)	35,3	(77)	11,5	(25)	20,2	(44)
De 25 a 34	26,5	(122)	24,1	(111)	15,6	(72)	6,1	(28)	5,6	(26)	34,5	(159)	11,1	(51)	24,3	(112)
De 35 a 44	29,2	(147)	23,5	(118)	22,7	(114)	7,4	(37)	7,0	(35)	36,4	(183)	12,5	(63)	22,1	(111)
De 45 a 54	22,2	(98)	17,4	(75)	22,0	(95)	7,9	(34)	5,1	(22)	30,6	(132)	12,0	(52)	20,1	(87)
De 55 a 64	21,2	(72)	17,3	(59)	24,6	(84)	7,9	(27)	5,0	(17)	25,7	(88)	10,2	(35)	18,4	(63)
65 años o más	10,5	(54)	8,3	(43)	16,1	(83)	3,1	(16)	0,6	(3)	8,9	(46)	3,3	(17)	7,4	(38)
Estado civil																
Casado/a	22,1	(292)	18,1	(239)	21,3	(281)	6,4	(85)	4,3	(57)	26,2	(346)	9,0	(119)	17,8	(235)
Soltero/a	26,0	(205)	23,6	(186)	17,8	(140)	7,1	(56)	5,8	(46)	34,3	(270)	12,1	(95)	22,1	(174)
Viudo/a	8,7	(16)	4,9	(9)	16,8	(31)	3,8	(7)	0,5	(1)	9,8	(18)	3,3	(6)	9,2	(17)
Separado/a	14,8	(9)	8,2	(5)	11,5	(7)	6,6	(4)	0,0	()	24,6	(15)	11,5	(7)	11,5	(7)
Divorciado/a	14,7	(17)	10,3	(12)	13,8	(16)	8,6	(10)	4,3	(5)	31,0	(36)	13,8	(16)	19,0	(22)
Educación																
Primaria o menos	9,1	(58)	6,3	(40)	10,8	(69)	1,6	(10)	1,1	(7)	9,4	(60)	3,3	(21)	6,8	(43)
Secundaria inicial	14,1	(58)	10,5	(59)	12,5	(70)	3,9	(22)	1,2	(6)	22,4	(126)	5,9	(33)	13,9	(78)
FP de grado medio	22,4	(41)	18,0	(33)	20,8	(38)	9,3	(17)	3,3	(18)	31,7	(58)	8,7	(16)	19,7	(36)
Secundaria superior	22,8	(76)	20,7	(69)	19,8	(66)	9,0	(30)	5,4	(18)	32,9	(110)	13,2	(44)	22,8	(76)
FP de grado superior	33,3	(86)	27,9	(72)	21,7	(56)	5,8	(15)	7,0	(52)	39,9	(103)	14,3	(37)	23,3	(60)
Universidad	39,9	(197)	35,4	(175)	35,2	(174)	13,8	(68)	10,5		45,7	(226)	18,4	(91)	32,2	(159)

Fuente: CIS, Barómetro de noviembre de 2013, estudio 3.005.

Nota: La tabla incluye la participación en los últimos 12 meses. Además, en la pregunta original se incluye las categorías “Participó en un pasado más lejano”, “Nunca he participado”, “No sabe” y “No contesta”.

Tabla N17. Participación en acciones políticas y sociales

Respecto a las siguientes formas de participación en acciones sociales y políticas que la gente puede llevar a cabo, por favor, indíqueme para cada una de ellas, si usted…

	HA PARTICIPADO DURANTE LOS ÚLTIMOS 12 MESES															
	Comprando ciertos productos por razones políticas, éticas o para favorecer el medio ambiente		Dejando decomprar o boicoteando ciertos productos por razones políticas, éticas o para favorecer el medio ambiente		Donando fondos para una causa social o política		Recaudando fondos para una causa social o política		Contactando con algún medio de comunicación para expresar sus opiniones		Firmando una petición o recogiendo firmas por alguna causa		Colaborando con un grupo o plataforma de acción ciudadana		Llevando algún símbolo de apoyo a una campaña	
	%	(n)	%	(n)	%	(n)	%	(n)	%	(n)	%	(n)	%	(n)	%	(n)
Total	21,8	(539)	18,2	(451)	19,2	(475)	6,6	(162)	4,4	(109)	27,7	(685)	9,8	(243)	18,4	(455)
Situación laboral																
Ocupados/as	28,0	(270)	24,5	(236)	25,9	(250)	9,0	(87)	7,2	(69)	37,8	(364)	13,1	(126)	24,4	(235)
Parados/as	22,1	(140)	16,3	(103)	13,1	(83)	5,1	(32)	3,6	(23)	27,0	(171)	11,1	(70)	17,5	(111)
Jubilados/as o pensionistas	11,0	(61)	9,4	(52)	15,6	(87)	3,8	(21)	1,3	(7)	12,2	(68)	4,5	(25)	8,8	(49)
Estudiantes	29,5	(36)	25,4	(31)	15,6	(19)	11,5	(14)	3,3	(4)	40,2	(49)	12,3	(15)	24,6	(30)
Trabajo doméstico no remunerado	15,8	(30)	14,2	(27)	18,4	(35)	4,2	(8)	2,1	(4)	15,3	(29)	3,2	(6)	13,7	(26)
Clase social																
Clase alta/media-alta	37,2	(162)	33,0	(144)	35,8	(156)	15,1	(66)	10,3	(45)	46,3	(202)	18,3	(80)	32,1	(140)
Nuevas clases medias	26,4	(156)	24,7	(146)	24,3	(144)	6,9	(41)	5,1	(30)	35,0	(207)	13,3	(79)	22,0	(130)
Viejas clases medias	17,8	(59)	13,9	(46)	16,6	(55)	4,8	(16)	3,,6	(12)	19,0	(63)	6,6	(22)	11,5	(38)
Obreros/as cualificados/as	14,1	(107)	10,0	(76)	9,2	(70)	3,0	(23)	1,8	(14)	18,5	(140)	5,5	(42)	12,2	(92)
Obreros/as no cualificados/as	14,2	(44)	9,1	(28)	12,9	(40)	4,5	(14)	2,3	(7)	17,8	(55)	5,2	(16)	13,9	(43)
Ideología																
Izquierda 1-2	41,9	(85)	35,0	(71)	33,0	(67)	13,8	(28)	11,3	(23)	51,7	(105)	25,6	(52)	34,0	(69)
3-4	23,5	(149)	19,6	(124)	20,2	(128)	5,4	(34)	5,2	(33)	34,6	(219)	13,0	(82)	21,2	(134)
5	21,7	(119)	16,2	(89)	17,3	(95)	6,4	(35)	3,6	(20)	25,2	(138)	8,2	(45)	15,5	(85)
6	21,6	(36)	21,0	(35)	25,1	(42)	7,8	(13)	3,6	(6)	26,9	(45)	6,6	(11)	18,6	(31)
7-8	18,8	(42)	17,4	(39)	20,1	(45)	6,3	(14)	4,5	(10)	23,7	(53)	4,5	(10)	17,4	(39)
Derecha 9-10	13,6	(6)	20,5	(9)	25,0	(11)	11,4	(5)	4,5	(2)	13,6	(6)	6,8	(3)	18,2	(8)
N.S.	11,9	(38)	10,7	(34)	10,4	(33)	4,7	(15)	0,6	(2)	17,9	(57)	4,7	(15)	14,5	(46)
N.C.	19,1	(64)	14,9	(50)	16,1	(54)	5,4	(18)	3,9	(13)	18,5	(62)	7,5	(25)	12,8	(43)

Fuente: CIS, Barómetro de noviembre de 2013, estudio 3.005.

Nota: La tabla incluye la participación en los últimos 12 meses. Además, en la pregunta original se incluye las categorías “Participó en un pasado más lejano”, “Nunca he participado”, “No sabe” y “No contesta”.

Tabla N18. Participación en acciones políticas y sociales

Respecto a las siguientes formas de participación en acciones sociales y políticas que la gente puede llevar a cabo, por favor, indíqueme para cada una de ellas, si usted…

	HA PARTICIPADO DURANTE LOS ÚLTIMOS 12 MESES															
	Comprando ciertos productos por razones políticas, éticas o para favorecer el medio ambiente		Dejando decomprar o boicoteando ciertos productos por razones políticas, éticas o para favorecer el medio ambiente		Donando fondos para una causa social o política		Recaudando fondos para una causa social o política		Contactando con algún medio de comunicación para expresar sus opiniones		Firmando una petición o recogiendo firmas por alguna causa		Colaborando con un grupo o plataforma de acción ciudadana		Llevando algún símbolo de apoyo a una campaña	
	%	(n)	%	(n)	%	(n)	%	(n)	%	(n)	%	(n)	%	(n)	%	(n)
Total	21,8	(539)	18,2	(451)	19,2	(475)	6,6	(162)	4,4	(109)	27,7	(685)	9,8	(243)	18,4	(455)
Recuerdo de voto																
PP	17,9	(99)	16,6	(92)	20,9	(116)	6,5	(36)	3,6	(20)	23,1	(128)	6,9	(38)	17,3	(96)
PSOE	19,8	(95)	15,0	(72)	20,2	(97)	6,4	(31)	4,6	(22)	28,9	(139)	7,9	(38)	18,3	(88)
IU/ICV	44,1	(63)	35,7	(51)	27,3	(39)	10,5	(15)	9,1	(13)	44,8	(64)	28,0	(40)	28,7	(41)
UPyD	32,3	(21)	33,8	(22)	24,6	(16)	7,7	(5)	10,8	(7)	32,2	(21)	20,0	(13)	27,7	(18)
CiU	22,0	(11)	16,0	(8)	24,0	(12)	4,0	(2)	10,0	(5)	24,0	(12)	10,0	(5)	30,0	(15)
Otros partidos	34,0	(55)	29,0	(47)	26,5	(43)	11,1	(18)	8,0	(13)	52,5	(85)	21,6	(35)	32,1	(52)
No tenía edad	23,2	(13)	16,1	(9)	8,9	(5)	12,5	(7)	3,6	(2)	35,7	(20)	8,9	(5)	21,4	(12)
En blanco	27,0	(20)	18,9	(14)	21,6	(16)	9,5	(7)	1,4	(1)	37,8	(28)	13,5	(10)	25,7	(19)
No votó	18,2	(93)	15,5	(79)	12,7	(65)	3,7	(19)	3,1	(16)	22,4	(114)	7,3	(37)	13,5	(69)
No recuerda	16,1	(25)	12,9	(20)	16,1	(25)	3,9	(6)	1,9	(3)	23,2	(36)	5,8	(9)	8,4	(13)
N.C.	19,8	(44)	16,7	(37)	18,5	(41)	7,2	(16)	3,2	(7)	17,1	(38)	5,9	(13)	14,4	(32)
Religión																
Creyente practicante	16,7	(48)	16,0	(46)	27,8	(80)	10,1	(29)	4,9	(14)	20,5	(59)	7,6	(22)	17,0	(49)
Creyente no practicante	16,1	(243)	12,5	(188)	14,2	(214)	4,9	(74)	2,7	(40)	22,5	(340)	6,6	(99)	14,4	(217)
Ateo/a, no creyente	36,0	(214)	31,6	(188)	25,9	(154)	8,6	(51)	7,2	(43)	43,4	(258)	18,0	(107)	27,4	(163)
N.C.	42,0	(34)	35,8	(29)	33,3	(27)	9,9	(8)	14,8	(12)	34,6	(28)	18,5	(15)	32,1	(26)
Hábitat																
Pueblo o ciudad pequeña	16,4	(86)	12,2	(64)	18,9	(99)	7,6	(40)	3,2	(17)	22,5	(118)	8,2	(43)	13,3	(70)
Ciudad mediana	21,3	(200)	17,7	(166)	16,9	(158)	6,4	(60)	3,6	(34)	25,3	(237)	8,6	(81)	18,4	(172)
Ciudad grande	22,7	(171)	19,0	(143)	18,4	(139)	5,6	(42)	5,0	(38)	28,5	(215)	9,7	(73)	18,8	(142)
Gran núcleo urbano	32,0	(82)	30,5	(78)	30,9	(79)	7,8	(20)	7,8	(20)	44,8	(115)	18,0	(46)	27,7	(71)

Fuente: CIS, Barómetro de noviembre de 2013, estudio 3.005.

Nota: La tabla incluye la participación en los últimos 12 meses. Además, en la pregunta original se incluye las categorías “Participó en un pasado más lejano”, “Nunca he participado”, “No sabe” y “No contesta”.

Tabla N19. Aportación económica a organizaciones no gubernamentales en el último año

Durante el último año, ¿ha colaborado usted entregando alguna cantidad de dinero a una o varias organizaciones no gubernamentales?

Sí	No	N.C.	Total	(n)
24,3	75,5	0,2	100	(2.472)

Fuente: CIS, Barómetro de noviembre de 2013, estudio 3.005.

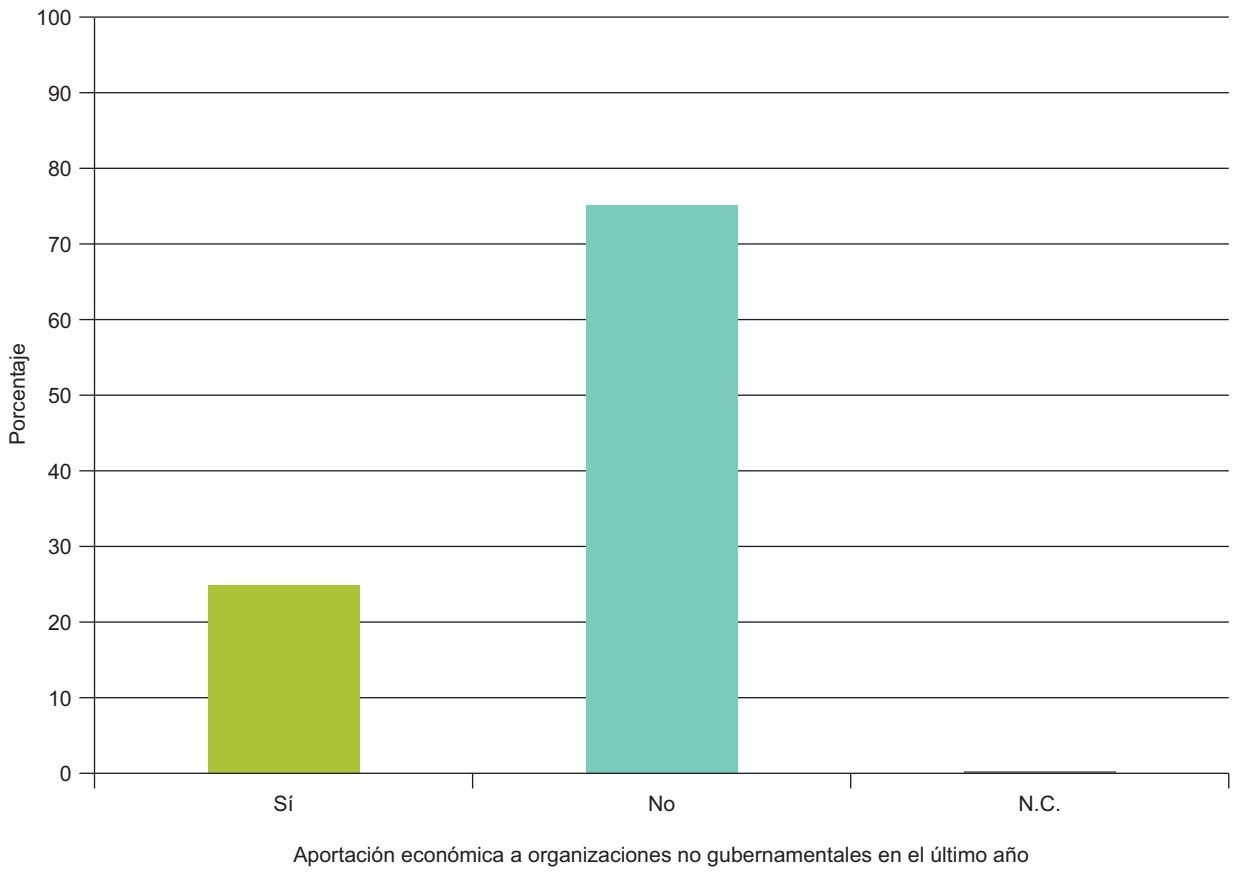

Tabla N20. Aportación económica a organizaciones no gubernamentales en el último año
Durante el último año, ¿ha colaborado usted entregando alguna cantidad de dinero a una o varias organizaciones no gubernamentales?

	Sí	No	N.C.	Total	(n)
Total	24,3	75,5	0,2	100	(2.472)
Sexo					
Hombre	21,5	78,5	0,1	100	(1.216)
Mujer	27,0	72,6	0,4	100	(1.256)
Edad					
Hasta 24 años	15,1	84,9	0,0	100	(218)
De 25 a 34	20,6	79,4	0,0	100	(461)
De 35 a 44	25,4	74,6	0,0	100	(503)
De 45 a 54	28,2	71,5	0,2	100	(432)
De 55 a 64	31,9	67,5	0,6	100	(342)
65 años o más	21,9	77,5	0,6	100	(516)
Estado civil					
Casado/a	26,9	72,6	0,5	100	(1.322)
Soltero/a	21,3	78,7	0,0	100	(787)
Viudo/a	20,7	79,3	0,0	100	(184)
Separado/a	19,7	80,3	0,0	100	(61)
Divorciado/a	22,4	77,6	0,0	100	(116)
Educación					
Primaria o menos	13,4	86,2	0,5	100	(636)
Secundaria inicial	14,4	85,2	0,4	100	(562)
FP de grado medio	23,0	77,0	0,0	100	(183)
Secundaria superior	29,6	70,1	0,3	100	(334)
FP de grado superior	25,2	74,8	0,0	100	(258)
Universidad	46,0	54,0	0,0	100	(494)
Situación laboral					
Ocupados/as	32,0	67,9	0,1	100	(964)
Parados/as	14,8	85,2	0,0	100	(633)
Jubilados/as o pensionistas	22,1	77,5	0,4	100	(556)
Estudiantes	20,5	79,5	0,0	100	(122)
Trabajo doméstico no remunerado	25,8	72,6	1,6	100	(190)
Clase social					
Clase alta/media-alta	45,9	54,1	0,0	100	(436)
Nuevas clases medias	31,1	68,8	0,2	100	(592)
Viejas clases medias	22,1	77,6	0,3	100	(331)
Obreros/as cualificados/as	10,7	88,9	0,4	100	(757)
Obreros/as no cualificados/as	15,5	84,1	0,3	100	(309)

Fuente: CIS, Barómetro de noviembre de 2013, estudio 3.005.

Tabla N21. Aportación económica a organizaciones no gubernamentales en el último año

Durante el último año, ¿ha colaborado usted entregando alguna cantidad de dinero a una o varias organizaciones no gubernamentales?

	Sí	No	N.C.	Total	(n)
Total	24,3	75,5	0,2	100	(2.472)
Ideología					
Izquierda 1-2	35,5	64,0	0,5	100	(203)
3-4	24,6	75,0	0,2	100	(633)
5	24,8	75,0	0,2	100	(548)
6	26,9	72,5	0,6	100	(167)
7-8	27,7	72,3	0,0	100	(224)
Derecha 9-10	25,0	75,0	0,0	100	(44)
N.S.	16,0	83,3	0,6	100	(318)
N.C.	19,7	80,3	0,0	100	(335)
Recuerdo de voto					
PP	28,0	71,7	0,4	100	(554)
PSOE	23,3	76,1	0,6	100	(481)
IU/ICV	31,5	68,5	0,0	100	(143)
UPyD	36,9	63,1	0,0	100	(65)
CiU	34,0	66,0	0,0	100	(50)
Otros partidos	31,5	68,5	0,0	100	(162)
No tenía edad	10,7	89,3	0,0	100	(56)
En blanco	27,0	73,0	0,0	100	(74)
No votó	16,5	83,3	0,2	100	(510)
No recuerda	23,2	76,8	0,0	100	(155)
N.C.	22,5	77,5	0,0	100	(222)
Religión					
Creyente practicante	35,8	63,9	0,3	100	(288)
Creyente no practicante	19,7	80,1	0,2	100	(1.509)
Ateo/a, no creyente	28,1	71,5	0,3	100	(594)
N.C.	39,5	60,5	0,0	100	(81)
Hábitat					
Pueblo o ciudad pequeña	19,2	80,6	0,2	100	(525)
Ciudad mediana	22,7	76,8	0,4	100	(937)
Ciudad grande	25,9	74,0	0,1	100	(754)
Gran núcleo urbano	35,5	64,5	0,0	100	(256)

Fuente: CIS, Barómetro de noviembre de 2013, estudio 3.005.

Tabla N22. Grado de probabilidad de colaboración con una ONG
¿Considera usted muy probable, bastante, poco o nada probable colaborar, seguir colaborando o volver a a colaborar con una ONG en el futuro?

Muy probable	Bastante probable	Poco probable	Nada probable	N.S.	N.C.	Total	(n)
12,6	25,1	27,4	24,1	10,1	0,7	100	(2.472)

Fuente: CIS, Barómetro de noviembre de 2013, estudio 3.005.

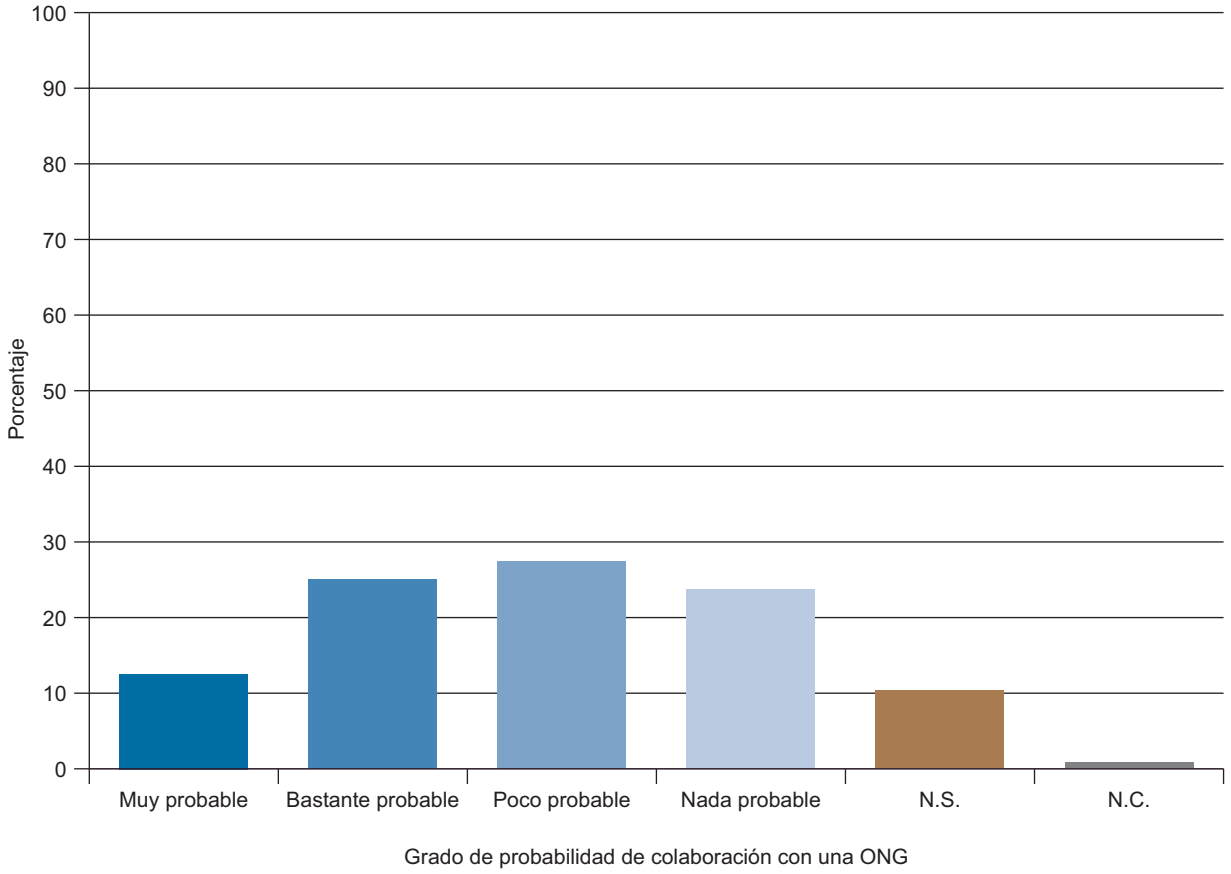

Tabla N23. Grado de probabilidad de colaboración con una ONG

¿Considera usted muy probable, bastante, poco o nada probable colaborar, seguir colaborando o volver a a colaborar con una ONG en el futuro?

	Muy probable	Bastante probable	Poco probable	Nada probable	N.S.	N.C.	Total	(n)
Total	12,6	25,1	27,4	24,1	10,1	0,7	100	(2.472)
Sexo								
Hombre	10,9	24,5	29,2	24,4	10,1	0,9	100	(1.216)
Mujer	14,3	25,7	25,6	23,8	10,0	0,6	100	(1.256)
Edad								
Hasta 24 años	11,5	33,9	28,0	14,2	11,5	0,9	100	(218)
De 25 a 34	14,5	30,6	29,5	14,5	10,4	0,4	100	(461)
De 35 a 44	13,5	29,2	30,0	16,7	9,3	1,2	100	(503)
De 45 a 54	14,4	25,0	30,6	18,8	10,6	0,7	100	(432)
De 55 a 64	13,5	26,6	26,6	22,2	10,2	0,9	100	(342)
65 años o más	8,3	11,6	20,5	49,8	9,3	0,4	100	(516)
Estado civil								
Casado/a	11,6	23,9	27,1	25,6	11,0	0,8	100	(1.322)
Soltero/a	14,6	30,9	28,1	15,8	9,9	0,8	100	(787)
Viudo/a	8,2	10,3	22,8	49,5	8,7	0,5	100	(184)
Separado/a	13,1	26,2	34,4	24,6	1,6	0,0	100	(61)
Divorciado/a	17,2	23,3	30,2	22,4	6,9	0,0	100	(116)
Educación								
Primaria o menos	4,7	13,1	24,2	45,6	11,9	0,5	100	(636)
Secundaria inicial	7,1	26,5	32,7	21,5	11,6	0,5	100	(562)
FP de grado medio	11,5	26,2	26,2	24,6	11,5	0,0	100	(183)
Secundaria superior	17,1	31,7	26,0	14,7	8,7	1,8	100	(334)
FP de grado superior	14,0	24,4	34,1	17,8	9,7	0,0	100	(258)
Universidad	25,3	34,6	23,5	8,7	6,7	1,2	100	(494)
Situación laboral								
Ocupados/as	16,4	29,4	28,4	15,7	9,4	0,7	100	(964)
Parados/as	10,4	27,3	31,6	17,9	11,8	0,9	100	(633)
Jubilados/as o pensionistas	8,3	16,0	21,4	45,3	8,5	0,5	100	(556)
Estudiantes	18,9	34,4	25,4	12,3	8,2	0,8	100	(122)
Trabajo doméstico no remunerado	9,5	16,3	27,4	33,2	13,2	0,5	100	(190)
Clase social								
Clase alta/media-alta	27,3	30,3	24,8	9,6	7,1	0,9	100	(436)
Nuevas clases medias	15,9	28,4	23,8	19,8	11,1	1,0	100	(592)
Viejas clases medias	9,1	22,4	26,6	31,4	9,7	0,9	100	(331)
Obreros/as cualificados/as	5,5	21,9	30,8	30,8	10,4	0,6	100	(757)
Obreros/as no cualificados/as	7,8	22,7	30,1	29,8	9,7	0,0	100	(309)

Fuente: CIS, Barómetro de noviembre de 2013, estudio 3.005.

Tabla N24. Grado de probabilidad de colaboración con una ONG

¿Considera usted muy probable, bastante, poco o nada probable colaborar, seguir colaborando o volver a a colaborar con una ONG en el futuro?

	Muy probable	Bastante probable	Poco probable	Nada probable	N.S.	N.C.	Total	(n)
Total	12,6	25,1	27,4	24,1	10,1	0,7	100	(2.472)
Ideología								
Izquierda 1-2	24,1	27,6	25,1	17,2	4,9	1,0	100	(203)
3-4	13,4	31,4	26,5	17,9	10,4	0,3	100	(633)
5	11,5	25,0	33,0	20,3	10,2	0,0	100	(548)
6	11,4	23,4	31,7	21,0	10,2	2,4	100	(167)
7-8	12,1	20,5	30,8	29,5	4,9	2,2	100	(224)
Derecha 9-10	6,8	22,7	22,7	43,2	4,5	0,0	100	(44)
N.S.	6,3	19,5	26,4	33,6	14,2	0,0	100	(318)
N.C.	13,4	21,5	18,2	32,8	12,5	1,5	100	(335)
Recuerdo de voto								
PP	12,1	22,7	29,2	27,6	7,6	0,7	100	(554)
PSOE	15,0	26,6	23,5	25,6	9,1	0,2	100	(481)
IU/ICV	17,5	28,7	28,0	14,0	11,2	0,7	100	(143)
UPyD	26,2	30,8	24,6	13,8	3,1	1,5	100	(65)
CiU	8,0	24,0	30,0	32,0	6,0	0,0	100	(50)
Otros partidos	14,8	34,6	30,2	11,7	8,6	0,0	100	(162)
No tenía edad	10,7	35,7	30,4	8,9	12,5	1,8	100	(56)
En blanco	4,1	36,5	37,8	8,1	13,5	0,0	100	(74)
No votó	9,4	23,7	26,1	28,2	11,6	1,0	100	(510)
No recuerda	13,5	21,9	23,2	26,5	12,9	1,9	100	(155)
N.C.	10,8	16,2	30,6	27,0	14,4	0,9	100	(222)
Religión								
Creyente practicante	17,4	19,4	19,4	33,7	9,4	0,7	100	(288)
Creyente no practicante	9,1	24,5	29,4	26,1	10,1	0,7	100	(1.509)
Ateo/a, no creyente	18,2	30,1	26,9	14,8	9,4	0,5	100	(594)
N.C.	19,8	19,8	21,0	21,0	16,0	2,5	100	(81)
Hábitat								
Pueblo o ciudad pequeña	8,4	22,9	28,0	30,1	10,1	0,6	100	(525)
Ciudad mediana	12,0	26,4	27,6	23,7	9,7	0,6	100	(937)
Ciudad grande	11,7	25,1	28,0	22,1	12,2	0,9	100	(754)
Gran núcleo urbano	26,2	25,4	23,4	19,1	5,1	0,8	100	(256)

Fuente: CIS, Barómetro de noviembre de 2013, estudio 3.005.

9. DISCAPACIDAD

Tabla D1. Grado de incomodidad en presencia de una persona con discapacidad

¿Se siente usted muy cómodo/a, bastante cómodo/a, bastante incómodo/a, o muy incómodo/a en presencia de una persona ciega? ¿Y de una persona en silla de ruedas? ¿Y de una persona que no pueda comunicarse a través del habla?

	Muy cómodo/a	Bastante cómodo/a	Bastante incómodo/a	Muy incómodo/a	N.C.	Total	(n)
Persona ciega	29,9	55,5	10,4	1,2	3,0	100	(2.466)
Silla de ruedas	32,7	54,7	9,6	0,8	2,1	100	(2.466)
Falta de comunicación	23,8	45,0	24,9	3,3	2,9	100	(2.466)

Fuente: CIS, Barómetro diciembre 2013, estudio 3.008.

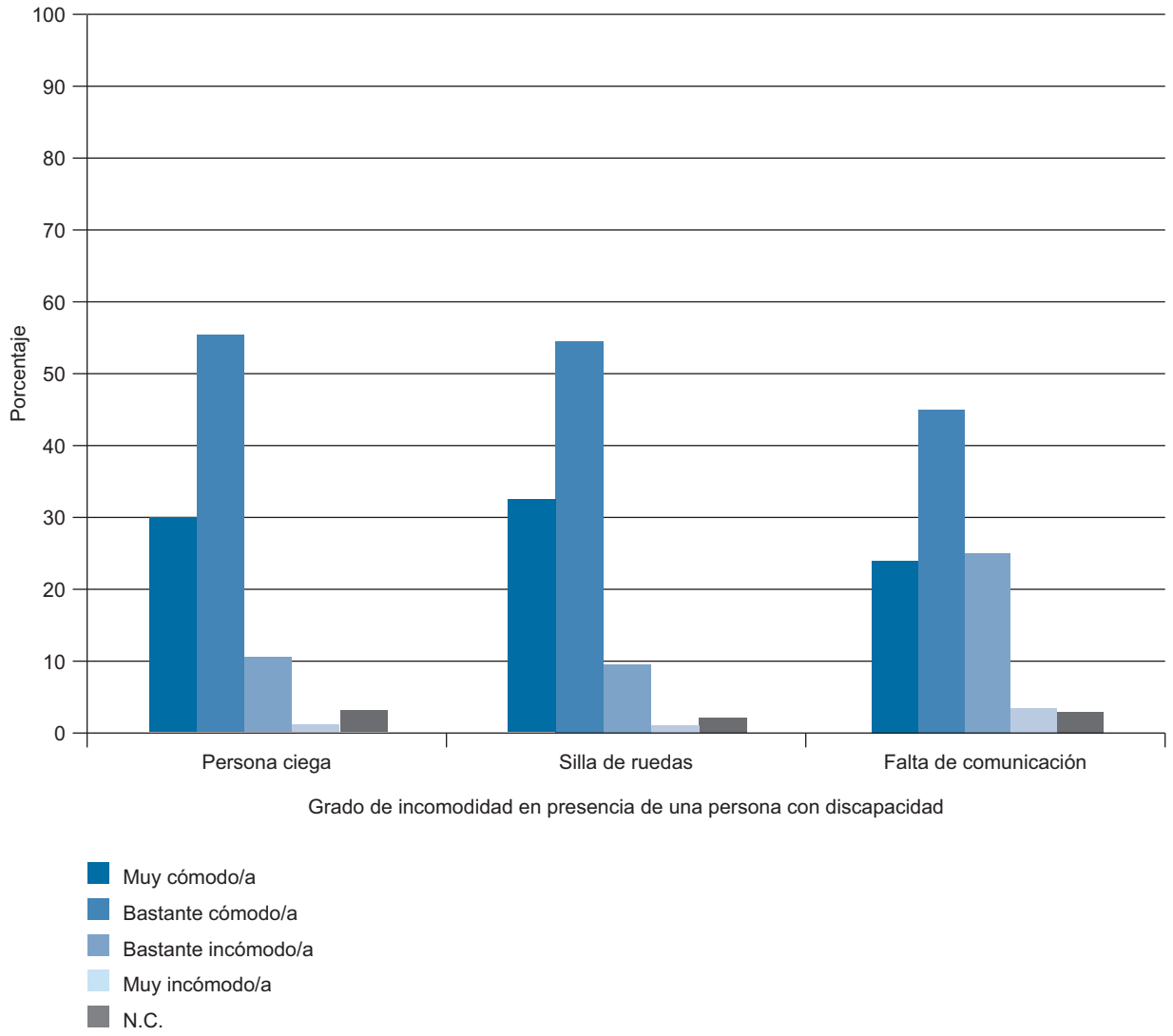

Tabla D2. Grado de incomodidad en presencia de una persona con discapacidad

¿Se siente usted muy cómodo/a, bastante cómodo/a, bastante incómodo/a, o muy incómodo/a en presencia de una persona ciega? ¿Y de una persona en silla de ruedas? ¿Y de una persona que no pueda comunicarse a través del habla?

	MUY CÓMODO/A+BASTANTE CÓMODO/A					
	Persona ciega		Silla de ruedas		Falta de comunicación	
	%	(n)	%	(n)	%	(n)
Total	85,4	(2.106)	87,4	(2.156)	68,9	(1.698)
Sexo						
Hombre	86,3	(1.036)	87,6	(1.052)	70,0	(841)
Mujer	84,6	(1.070)	87,3	(1.104)	67,7	(857)
Edad						
De 18 a 24 años	85,8	(187)	89,0	(194)	67,0	(146)
De 25 a 34	89,2	(411)	92,2	(425)	71,4	(329)
De 35 a 44	91,9	(454)	91,7	(453)	74,3	(367)
De 45 a 54	87,0	(383)	89,8	(395)	70,5	(310)
De 55 a 64	84,0	(288)	86,0	(295)	69,1	(237)
65 años o más	75,0	(382)	77,2	(393)	60,5	(308)
Estado civil						
Casado/a	84,9	(1.157)	87,0	(1.185)	67,5	(920)
Soltero/a	87,7	(696)	89,9	(714)	71,7	(569)
Viudo/a	75,0	(114)	75,7	(115)	61,2	(93)
Separado/a	84,5	(49)	82,8	(48)	60,3	(35)
Divorciado/a	90,3	(84)	94,6	(88)	80,6	(75)
Educación						
Primaria o menos	75,9	(464)	77,9	(476)	63,2	(386)
Secundaria inicial	86,1	(528)	87,8	(538)	70,8	(434)
FP de grado medio	88,3	(173)	90,3	(177)	70,9	(139)
Secundaria superior	87,5	(281)	91,0	(292)	67,3	(216)
FP de grado superior	92,2	(226)	91,8	(225)	77,1	(189)
Universidad	90,6	(433)	93,5	(447)	69,7	(333)
Situación laboral						
Ocupados/as	89,0	(848)	90,3	(861)	70,6	(673)
Parados/as	88,8	(562)	91,6	(580)	73,6	(466)
Jubilados/as o pensionistas	77,6	(441)	79,4	(451)	63,4	(360)
Estudiantes	87,7	(93)	91,5	(97)	65,1	(69)
Trabajo doméstico no remunerado	78,1	(153)	80,6	(158)	62,2	(122)
Clase social						
Clase alta/media-alta	90,6	(375)	93,5	(387)	69,8	(289)
Nuevas clases medias	89,9	(514)	92,1	(527)	71,9	(411)
Viejas clases medias	80,1	(282)	83,8	(295)	64,2	(226)
Obreros/as cualificados/as	84,7	(635)	85,2	(639)	70,0	(525)
Obreros/as no cualificados/as	80,0	(264)	81,8	(270)	65,5	(216)

Fuente: CIS, Barómetro diciembre 2013, estudio 3.008.

Nota: La tabla incluye la respuesta “Muy cómodo/a+bastante cómodo/a”. Además, la pregunta original contienes las categorías de respuesta: “Bastante incómodo/a”, “Muy incómodo/a” y “No contesta”.

Tabla D3. Grado de incomodidad en presencia de una persona con discapacidad

¿Se siente usted muy cómodo/a, bastante cómodo/a, bastante incómodo/a, o muy incómodo/a en presencia de una persona ciega? ¿Y de una persona en silla de ruedas? ¿Y de una persona que no pueda comunicarse a través del habla?

	MUY CÓMODO/A+BASTANTE CÓMODO/A					
	Persona ciega		Silla de ruedas		Falta de comunicación	
	%	(n)	%	(n)	%	(n)
Total	85,4	(2.106)	87,4	(2.156)	68,9	(1.698)
Ideología						
Izquierda 1-2	88,0	(169)	87,0	(167)	70,3	(135)
3-4	87,6	(532)	90,8	(551)	68,7	(417)
5	87,2	(449)	88,0	(453)	70,7	(364)
6	86,8	(171)	89,3	(176)	71,6	(141)
7-8	81,7	(170)	85,1	(177)	59,6	(124)
Derecha 9-10	66,7	(18)	74,1	(20)	55,6	(15)
N.S.	83,5	(273)	86,2	(282)	71,9	(235)
N.C.	82,4	(324)	84,0	(330)	67,9	(267)
Recuerdo de voto						
PP	84,6	(471)	87,1	(485)	66,4	(370)
PSOE	83,2	(391)	85,5	(402)	69,1	(325)
IU/ICV	86,0	(129)	90,7	(136)	71,3	(107)
UPyD	81,8	(54)	86,4	(57)	72,7	(48)
CiU	93,1	(54)	93,1	(54)	65,5	(38)
Otros partidos	88,6	(156)	88,1	(155)	65,9	(116)
No tenía edad	94,1	(48)	96,1	(49)	62,7	(32)
En blanco	82,7	(62)	85,3	(64)	69,3	(52)
No votó	85,5	(400)	87,2	(408)	69,9	(327)
No recuerda	87,2	(75)	86,0	(74)	69,8	(60)
N.C.	86,1	(266)	88,0	(272)	72,2	(223)
Religión						
Creyente practicante	78,6	(235)	81,9	(245)	58,9	(176)
Creyente no practicante	85,6	(1.273)	87,6	(1.303)	70,9	(1.054)
Ateo/a, no creyente	89,4	(546)	90,0	(550)	69,4	(424)
N.C.	75,4	(52)	84,1	(58)	63,8	(44)
Hábitat						
Pueblo o ciudad pequeña	83,1	(438)	86,3	(455)	65,8	(347)
Ciudad mediana	85,2	(798)	88,4	(828)	68,5	(642)
Ciudad grande	88,3	(666)	87,9	(663)	73,6	(555)
Gran núcleo urbano	82,3	(204)	84,7	(210)	62,1	(154)

Fuente: CIS, Barómetro diciembre 2013, estudio 3.008.

Nota: La tabla incluye la respuesta “Muy cómodo/a+bastante cómodo/a”. Además, la pregunta original contienes las categorías de respuesta: “Bastante incómodo/a”, “Muy incómodo/a” y “No contesta”.

Tabla D4. Opinión sobre cómo se siente la gente en general en presencia de personas con una discapacidad

¿Y en general, cree usted que la gente se siente muy cómoda, bastante cómoda, bastante incómoda o muy incómoda en presencia de personas con alguna discapacidad?

Muy cómoda	Bastante cómoda	Bastante incómoda	Muy incómoda	N.C.	Total	(n)
5,6	42,5	39,6	3,2	9,1	100	(2.466)

Fuente: CIS, Barómetro diciembre 2013, estudio 3.008.

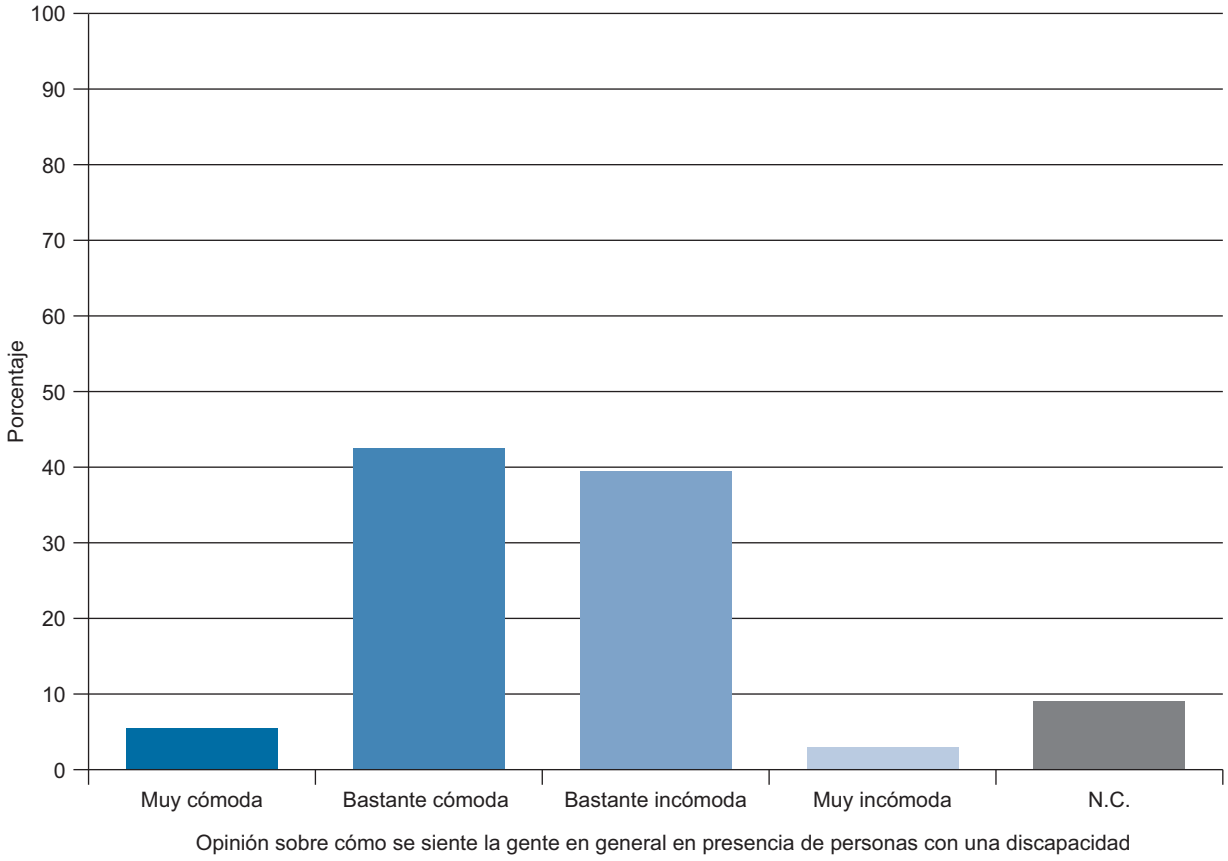

Tabla D5. Opinión sobre cómo se siente la gente en general en presencia de personas con una discapacidad

¿Y en general, cree usted que la gente se siente muy cómoda, bastante cómoda, bastante incómoda o muy incómoda en presencia de personas con alguna discapacidad?

	Muy cómoda	Bastante cómoda	Bastante incómoda	Muy incómoda	N.C.	Total	(n)
Total	5,6	42,5	39,6	3,2	9,1	100	(2.466)
Sexo							
Hombre	5,2	46,0	38,6	2,6	7,7	100	(1.201)
Mujer	6,0	39,2	40,6	3,8	10,4	100	(1.265)
Edad							
De 18 a 24 años	6,4	40,8	46,8	2,3	3,7	100	(218)
De 25 a 34	6,3	46,0	38,2	2,4	7,2	100	(461)
De 35 a 44	5,5	45,7	37,2	2,6	8,9	100	(494)
De 45 a 54	4,5	43,9	38,6	4,1	8,9	100	(440)
De 55 a 64	6,1	39,7	42,3	3,8	8,2	100	(343)
65 años o más	5,3	37,7	39,1	3,7	14,1	100	(509)
Estado civil							
Casado/a	5,2	43,6	37,8	3,0	10,4	100	(1.362)
Soltero/a	5,8	42,6	43,1	2,9	5,7	100	(794)
Viudo/a	8,6	40,1	32,2	3,9	15,1	100	(152)
Separado/a	5,2	36,2	41,4	5,2	12,1	100	(58)
Divorciado/a	5,4	34,4	46,2	6,5	7,5	100	(93)
Educación							
Primaria o menos	6,7	39,3	38,8	2,3	12,9	100	(611)
Secundaria inicial	6,4	42,7	38,5	3,8	8,6	100	(613)
FP de grado medio	5,6	41,8	41,3	4,6	6,6	100	(196)
Secundaria superior	5,3	43,9	41,1	2,5	7,2	100	(321)
FP de grado superior	5,3	47,8	36,7	4,1	6,1	100	(245)
Universidad	3,6	43,3	41,6	3,1	8,4	100	(478)
Situación laboral							
Ocupados/as	5,5	43,0	41,1	2,2	8,2	100	(953)
Parados/as	6,3	45,8	37,8	3,5	6,6	100	(633)
Jubilados/as o pensionistas	6,2	38,7	39,8	4,2	11,1	100	(568)
Estudiantes	4,7	43,4	45,3	1,9	4,7	100	(106)
Trabajo doméstico no remunerado	3,1	39,8	35,2	4,6	17,3	100	(196)
Clase social							
Clase alta/media-alta	4,3	42,8	41,3	2,2	9,4	100	(414)
Nuevas clases medias	5,2	43,7	39,0	4,0	8,0	100	(572)
Viejas clases medias	3,1	42,9	41,5	3,1	9,4	100	(352)
Obreros/as cualificados/as	7,3	43,9	36,9	2,8	9,1	100	(750)
Obreros/as no cualificados/as	7,0	38,2	41,5	3,3	10,0	100	(330)

Fuente: CIS, Barómetro diciembre 2013, estudio 3.008.

Tabla D6. Opinión sobre cómo se siente la gente en general en presencia de personas con una discapacidad

¿Y en general, cree usted que la gente se siente muy cómoda, bastante cómoda, bastante incómoda o muy incómoda en presencia de personas con alguna discapacidad?

	Muy cómoda	Bastante cómoda	Bastante incómoda	Muy incómoda	N.C.	Total	(n)
Total	5,6	42,5	39,6	3,2	9,1	100	(2.466)
Ideología							
Izquierda 1-2	3,6	40,1	48,4	2,6	5,2	100	(192)
3-4	5,4	43,3	40,2	3,1	7,9	100	(607)
5	7,4	44,9	40,0	2,9	4,9	100	(515)
6	8,6	50,8	29,4	3,0	8,1	100	(197)
7-8	6,3	38,9	39,9	4,3	10,6	100	(208)
Derecha 9-10	3,7	37,0	44,4	0,0	14,8	100	(27)
N.S.	5,2	43,4	36,7	4,3	10,4	100	(327)
N.C.	3,1	36,9	40,7	2,8	16,5	100	(393)
Recuerdo de voto							
PP	6,3	46,7	34,6	2,7	9,7	100	(557)
PSOE	5,3	42,6	41,1	3,6	7,4	100	(470)
IU/ICV	6,7	42,7	37,3	4,0	9,3	100	(150)
UPyD	3,0	40,9	47,0	3,0	6,1	100	(66)
CiU	1,7	37,9	55,2	3,4	1,7	100	(58)
Otros partidos	5,1	35,8	46,6	2,3	10,2	100	(176)
No tenía edad	0,0	49,0	49,0	2,0	0,0	100	(51)
En blanco	5,3	36,0	44,0	4,0	10,7	100	(75)
No votó	7,7	37,8	41,5	3,8	9,2	100	(468)
No recuerda	5,8	38,4	40,7	3,5	11,6	100	(86)
N.C.	3,6	48,9	33,0	2,6	12,0	100	(309)
Religión							
Creyente practicante	6,0	37,5	40,8	2,7	13,0	100	(299)
Creyente no practicante	5,3	46,1	37,2	3,7	7,7	100	(1.487)
Ateo/a, no creyente	6,4	38,0	44,4	2,5	8,8	100	(611)
N.C.	2,9	27,5	43,5	1,4	24,6	100	(69)
Hábitat							
Pueblo o ciudad pequeña	6,1	44,6	40,6	2,8	5,9	100	(527)
Ciudad mediana	6,6	44,7	37,9	2,3	8,4	100	(937)
Ciudad grande	4,2	43,0	38,3	4,6	9,8	100	(754)
Gran núcleo urbano	4,8	28,6	47,6	2,8	16,1	100	(248)

Fuente: CIS, Barómetro diciembre 2013, estudio 3.008.

Tabla D7. Valoración de la accesibilidad de las personas con discapacidad a diferentes lugares

¿Cree usted que a las personas con alguna discapacidad del tipo que sea, les resulta muy difícil, difícil, no muy difícil o nada difícil el acceso a los siguientes sitios?

	Muy difícil	Difícil	No muy difícil	Nada difícil	Depende del grado de discapacidad (NO LEER)*	N.S.	N.C.	Total	(n)
Transportes públicos	24,7	52,8	14,6	2,8	2,5	2,3	0,3	100	(2.466)
Hoteles, restaurantes, etc.	14,2	41,9	28,9	5,9	2,6	6,4	0,2	100	(2.466)
Lugares donde ver o hacer deporte	20,0	44,2	19,1	4,0	2,5	10,1	0,2	100	(2.466)
Cines, teatros, museos, exposiciones, etc.	14,9	42,3	25,3	5,9	3,0	8,3	0,2	100	(2.466)

Fuente: CIS, Barómetro diciembre 2013, estudio 3.008.

*Los/as entrevistadores/as no ofrecen las opciones de respuesta "NO LEER", pero las registran cuando son mencionadas espontáneamente por las personas entrevistadas.

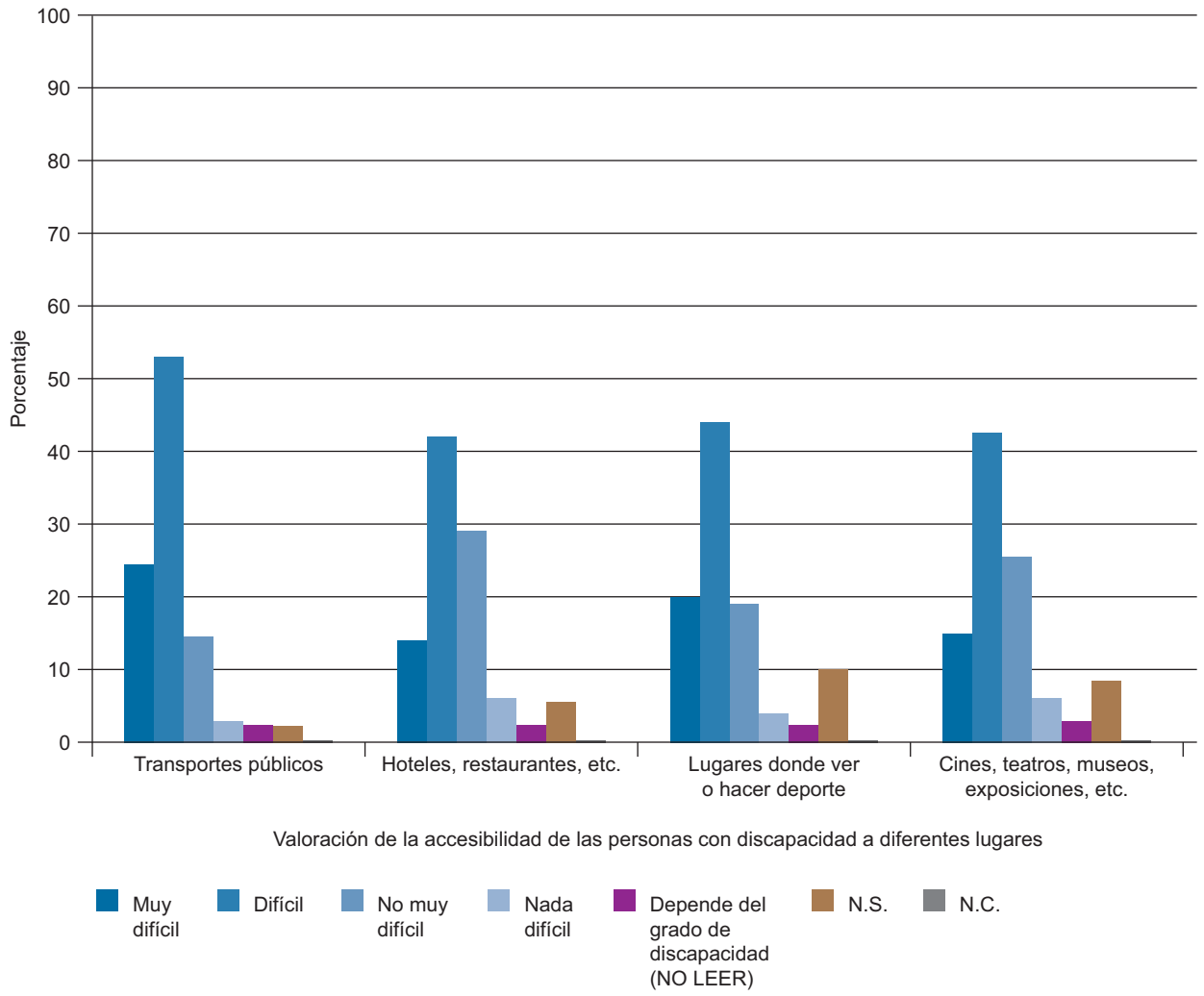

Tabla D8. Valoración de la accesibilidad de las personas con discapacidad a diferentes lugares

¿Cree usted que a las personas con alguna discapacidad del tipo que sea, les resulta muy difícil, difícil, no muy difícil o nada difícil el acceso a los siguientes sitios?

	MUY DIFÍCIL+DIFÍCIL							
	Transportes públicos		Hoteles, restaurantes, etc.		Lugares donde ver o hacer deporte		Cines, teatros, museos, exposiciones, etc.	
	%	(n)	%	(n)	%	(n)	%	(n)
Total	77,5	(1.910)	56,1	(1.383)	64,2	(1.582)	57,2	(1.411)
Sexo								
Hombre	76,4	(917)	56,0	(673)	63,6	(764)	54,8	(658)
Mujer	78,5	(993)	56,1	(710)	64,7	(818)	59,5	(753)
Edad								
De 18 a 24 años	70,6	(154)	52,8	(115)	70,6	(154)	55,5	(121)
De 25 a 34	76,8	(354)	56,0	(258)	62,7	(289)	57,5	(265)
De 35 a 44	76,3	(377)	55,1	(272)	62,6	(309)	52,8	(261)
De 45 a 54	82,7	(364)	59,8	(263)	68,4	(301)	59,3	(261)
De 55 a 64	78,7	(270)	54,8	(188)	64,7	(222)	60,9	(209)
65 años o más	76,6	(390)	56,4	(287)	60,1	(306)	57,8	(294)
Estado civil								
Casado/a	78,6	(1.071)	56,2	(765)	63,6	(866)	57,2	(779)
Soltero/a	75,9	(603)	56,9	(452)	67,5	(536)	57,4	(456)
Viudo/a	77,6	(118)	54,6	(83)	61,2	(93)	56,6	(86)
Separado/a	81,0	(47)	53,4	(31)	60,3	(35)	53,4	(31)
Divorciado/a	73,1	(68)	52,7	(49)	52,7	(49)	60,2	(56)
Educación								
Primaria o menos	76,6	(468)	56,0	(342)	61,0	(373)	56,8	(347)
Secundaria inicial	76,0	(466)	54,3	(333)	62,3	(382)	55,8	(342)
FP de grado medio	73,5	(144)	53,6	(105)	59,7	(117)	56,6	(111)
Secundaria superior	80,1	(257)	56,4	(181)	68,5	(220)	57,0	(183)
FP de grado superior	74,7	(183)	54,7	(134)	63,3	(155)	52,7	(129)
Universidad	81,6	(390)	59,8	(286)	69,7	(333)	62,1	(297)
Situación laboral								
Ocupados/as	78,8	(751)	56,0	(534)	66,5	(634)	57,8	(551)
Parados/as	75,7	(479)	58,3	(369)	64,6	(409)	58,6	(371)
Jubilados/as o pensionistas	78,3	(445)	55,6	(316)	60,6	(344)	56,9	(323)
Estudiantes	70,8	(75)	48,1	(51)	64,2	(68)	47,2	(50)
Trabajo doméstico no remunerado	78,1	(153)	53,6	(105)	60,2	(118)	55,1	(108)
Clase social								
Clase alta/media-alta	81,4	(337)	57,0	(236)	63,3	(262)	56,5	(234)
Nuevas clases medias	76,7	(439)	55,2	(316)	66,8	(382)	61,0	(349)
Viejas clases medias	81,0	(285)	55,7	(196)	66,5	(234)	58,0	(204)
Obreros/as cualificados/as	73,9	(554)	54,4	(408)	60,1	(451)	52,8	(396)
Obreros/as no cualificados/as	78,2	(258)	58,5	(193)	65,8	(217)	59,4	(196)

Fuente: CIS, Barómetro diciembre 2013, estudio 3.008.

Nota: La tabla incluye la respuesta “Muy difícl+difícil”. Además, la pregunta original contienes las categorías de respuesta: “No muy difícil”, “Nada difícil”, “Depende del grado de discapacidad”, “No sabe” y “No contesta”.

Tabla D9. Valoración de la accesibilidad de las personas con discapacidad a diferentes lugares

¿Cree usted que a las personas con alguna discapacidad del tipo que sea, les resulta muy difícil, difícil, no muy difícil o nada difícil el acceso a los siguientes sitios?

	MUY DIFÍCIL+DIFÍCIL							
	Transportes públicos		Hoteles, restaurantes, etc.		Lugares donde ver o hacer deporte		Cines, teatros, museos, exposiciones, etc.	
	%	(n)	%	(n)	%	(n)	%	(n)
Total	77,5	(1.910)	56,1	(1.383)	64,2	(1.582)	57,2	(1.411)
Ideología								
Izquierda 1-2	81,8	(157)	63,0	(121)	74,0	(142)	58,3	(112)
3-4	81,1	(492)	58,0	(352)	67,5	(410)	59,5	(361)
5	77,7	(400)	55,5	(286)	63,5	(327)	59,0	(304)
6	83,8	(165)	56,9	(112)	67,5	(133)	62,4	(123)
7-8	66,8	(139)	52,4	(109)	58,7	(122)	50,0	(104)
Derecha 9-10	66,7	(18)	40,7	(11)	59,3	(16)	40,7	(11)
N.S.	77,1	(252)	57,2	(187)	61,5	(201)	57,5	(188)
N.C.	73,0	(287)	52,2	(205)	58,8	(231)	52,9	(208)
Recuerdo de voto								
PP	75,9	(423)	54,9	(306)	61,4	(342)	56,4	(314)
PSOE	81,9	(385)	56,0	(263)	65,3	(307)	61,7	(290)
IU/ICV	72,7	(109)	53,3	(80)	66,0	(99)	56,0	(84)
UPyD	72,7	(48)	51,5	(34)	65,2	(43)	51,5	(34)
CiU	74,1	(43)	58,6	(34)	72,4	(42)	60,3	(35)
Otros partidos	84,1	(148)	69,9	(123)	69,9	(123)	60,8	(107)
No tenía edad	78,4	(40)	52,9	(27)	70,6	(36)	51,0	(26)
En blanco	80,0	(60)	57,3	(43)	65,3	(49)	53,3	(40)
No votó	76,1	(356)	54,1	(253)	64,7	(303)	55,3	(259)
No recuerda	74,4	(64)	57,0	(49)	66,3	(57)	64,0	(55)
N.C.	75,7	(234)	55,3	(171)	58,6	(181)	54,0	(167)
Religión								
Creyente practicante	76,3	(228)	53,2	(159)	59,9	(179)	52,8	(158)
Creyente no practicante	76,7	(1.141)	55,7	(829)	64,0	(951)	57,8	(860)
Ateo/a, no creyente	79,9	(488)	58,9	(360)	68,2	(417)	58,4	(357)
N.C.	76,8	(53)	50,7	(35)	50,7	(35)	52,2	(36)
Hábitat								
Pueblo o ciudad pequeña	81,2	(428)	55,4	(292)	67,0	(353)	59,2	(312)
Ciudad mediana	78,9	(739)	54,4	(510)	63,3	(593)	57,2	(536)
Ciudad grande	73,6	(555)	57,3	(432)	63,0	(475)	54,9	(414)
Gran núcleo urbano	75,8	(188)	60,1	(149)	64,9	(161)	60,1	(149)

Fuente: CIS, Barómetro diciembre 2013, estudio 3.008.

Nota: La tabla incluye la respuesta “Muy dífícl+difícil”. Además, la pregunta original contienes las categorías de respuesta: “No muy difícil”, “Nada difícil”, “Depende del grado de discapacidad”, “No sabe” y “No contesta”.

Tabla D10. Acuerdo con frases sobre la integración de las personas con discapacidad

¿Podría decirme si está usted muy de acuerdo, bastante de acuerdo, bastante en desacuerdo o muy en desacuerdo con cada una de las siguientes afirmaciones?

	Muy de acuerdo	Bastante de acuerdo	Bastante en desacuerdo	Muy en desacuerdo	N.S.	N.C.	Total	(n)
Las personas con discapacidad son exactamente iguales a las demás	53,6	29,2	12,9	2,7	1,2	0,4	100	(2.466)
Es más difícil relacionarse con personas con discapacidades psíquicas que con personas con discapacidades físicas	28,1	44,2	14,4	6,0	6,5	0,8	100	(2.466)
Debería dedicarse más dinero a suprimir barreras físicas que dificultan la vida de las personas discapacitadas	60,2	34,8	2,3	0,4	1,9	0,4	100	(2.466)
Las personas con discapacidad son menos productivas en su lugar de trabajo	5,2	16,7	29,1	32,0	14,4	2,6	100	(2.466)

Fuente: CIS, Barómetro diciembre 2013, estudio 3.008.

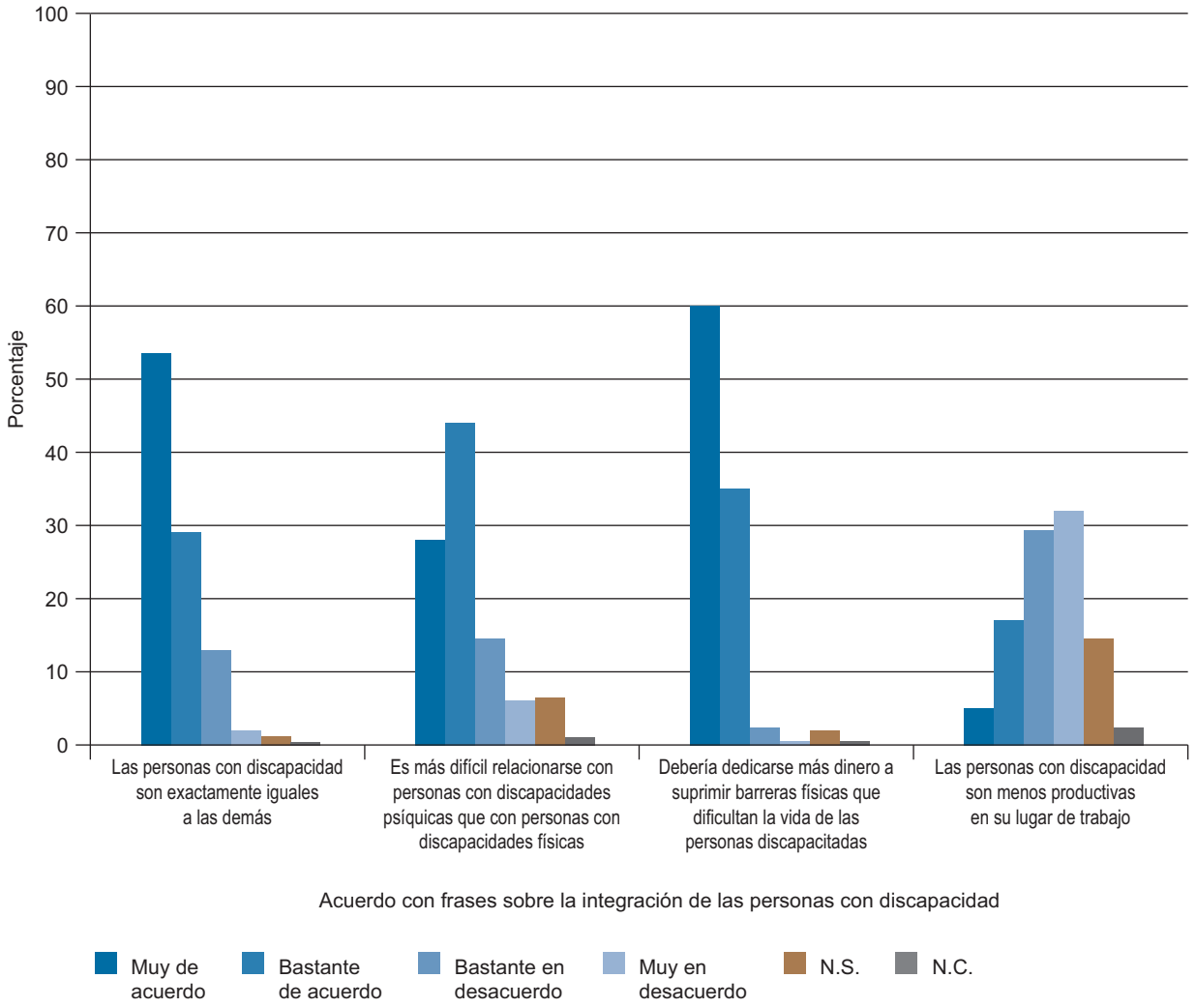

Tabla D11. Acuerdo con frases sobre la integración de las personas con discapacidad

¿Podría decirme si está usted muy de acuerdo, bastante de acuerdo, bastante en desacuerdo o muy en desacuerdo con cada una de las siguientes afirmaciones?

	MUY DE ACUERDO+BASTANTE DE ACUERDO							
	Las personas con discapacidad son exactamente iguales a las demás		Es más difícil relacionarse con personas con discapacidades psíquicas que con personas con discapacidades físicas		Debería dedicarse más dinero a suprimir barreras físicas que dificultan la vida de las personas discapacitadas		Las personas con discapacidad son menos productivas en su lugar de trabajo	
	%	(n)	%	(n)	%	(n)	%	(n)
Total	82,8	(2.041)	72,3	(1.784)	94,9	(2.341)	21,9	(539)
Sexo								
Hombre	82,6	(992)	72,7	(873)	94,9	(1.140)	24,6	(295)
Mujer	82,9	(1.049)	72,0	(911)	94,9	(1.201)	19,3	(244)
Edad								
De 18 a 24 años	85,3	(186)	72,5	(158)	95,0	(207)	19,3	(42)
De 25 a 34	84,2	(388)	66,4	(306)	95,4	(440)	18,9	(87)
De 35 a 44	85,0	(420)	72,9	(360)	94,9	(469)	17,0	(84)
De 45 a 54	82,5	(363)	76,4	(336)	96,4	(424)	23,4	(103)
De 55 a 64	81,9	(281)	77,0	(264)	95,3	(327)	25,4	(87)
65 años o más	79,0	(402)	70,7	(360)	92,9	(473)	26,7	(136)
Estado civil								
Casado/a	83,0	(1.130)	73,9	(1.007)	95,2	(1.297)	22,8	(311)
Soltero/a	83,6	(664)	69,0	(548)	95,2	(756)	19,5	(155)
Viudo/a	76,3	(116)	71,7	(109)	91,4	(139)	30,3	(46)
Separado/a	74,1	(43)	72,4	(42)	96,6	(56)	17,2	(10)
Divorciado/a	89,2	(83)	78,5	(73)	95,7	(89)	17,2	(16)
Educación								
Primaria o menos	79,4	(485)	70,5	(431)	93,3	(570)	27,3	(167)
Secundaria inicial	82,5	(506)	72,3	(443)	95,4	(585)	22,5	(138)
FP de grado medio	84,7	(166)	70,4	(138)	95,9	(188)	19,4	(38)
Secundaria superior	85,0	(273)	71,7	(230)	96,0	(308)	21,2	(68)
FP de grado superior	86,5	(212)	69,4	(170)	95,5	(234)	18,0	(44)
Universidad	83,3	(398)	77,4	(370)	95,0	(454)	17,4	(83)
Situación laboral								
Ocupados/as	83,0	(791)	74,2	(707)	95,7	(912)	20,7	(197)
Parados/as	84,2	(533)	70,8	(448)	95,3	(603)	19,9	(126)
Jubilados/as o pensionistas	78,3	(445)	71,1	(404)	93,5	(531)	27,1	(154)
Estudiantes	86,8	(92)	70,8	(75)	97,2	(103)	16,0	(17)
Trabajo doméstico no remunerado	87,8	(172)	72,4	(142)	93,4	(183)	21,9	(43)
Clase social								
Clase alta/media-alta	84,5	(350)	76,6	(317)	95,4	(395)	15,7	(65)
Nuevas clases medias	84,4	(483)	73,4	(420)	95,8	(548)	19,4	(111)
Viejas clases medias	78,7	(277)	76,4	(269)	94,3	(332)	28,1	(99)
Obreros/as cualificados/as	83,3	(625)	67,9	(509)	94,7	(710)	24,4	(183)
Obreros/as no cualificados/as	80,9	(267)	70,0	(231)	94,5	(312)	22,7	(75)

Fuente: CIS, Barómetro diciembre 2013, estudio 3.008.

Nota: La tabla incluye la respuesta “Muy de acuerdo+bastante de acuerdo”. Además, la pregunta original contiene las categorías de respuesta: “Bastante en desacuerdo”, “Muy en desacuerdo”, “No sabe” y “No contesta”.

Tabla D12. Acuerdo con frases sobre la integración de las personas con discapacidad

¿Podría decirme si está usted muy de acuerdo, bastante de acuerdo, bastante en desacuerdo o muy en desacuerdo con cada una de las siguientes afirmaciones?

	MUY DE ACUERDO+BASTANTE DE ACUERDO							
	Las personas con discapacidad son exactamente iguales a las demás		Es más difícil relacionarse con personas con discapacidades psíquicas que con personas con discapacidades físicas		Debería dedicarse más dinero a suprimir barreras físicas que dificultan la vida de las personas discapacitadas		Las personas con discapacidad son menos productivas en su lugar de trabajo	
	%	(n)	%	(n)	%	(n)	%	(n)
Total	82,8	(2.041)	72,3	(1.784)	94,9	(2.341)	21,9	(539)
Ideología								
Izquierda 1-2	80,2	(154)	77,1	(148)	97,4	(187)	15,6	(30)
3-4	84,2	(511)	70,8	(430)	95,9	(582)	20,9	(127)
5	84,5	(435)	72,4	(373)	95,9	(494)	29,1	(150)
6	84,8	(167)	79,7	(157)	91,4	(180)	23,4	(46)
7-8	77,4	(161)	74,5	(155)	93,8	(195)	26,9	(56)
Derecha 9-10	81,5	(22)	74,1	(20)	92,6	(25)	11,1	(3)
N.S.	79,2	(259)	74,3	(243)	93,3	(305)	19,9	(65)
N.C.	84,5	(332)	65,6	(258)	94,9	(373)	15,8	(62)
Recuerdo de voto								
PP	81,3	(453)	73,8	(411)	93,5	(521)	21,9	(122)
PSOE	81,5	(383)	73,4	(345)	95,5	(449)	26,4	(124)
IU/ICV	87,3	(131)	75,3	(113)	96,7	(145)	15,3	(23)
UPyD	84,8	(56)	69,7	(46)	92,4	(61)	15,2	(10)
CiU	86,2	(50)	82,8	(48)	96,6	(56)	27,6	(16)
Otros partidos	84,7	(149)	78,4	(138)	97,2	(171)	25,0	(44)
No tenía edad	84,3	(43)	70,6	(36)	94,1	(48)	23,5	(12)
En blanco	90,7	(68)	64,0	(48)	96,0	(72)	10,7	(8)
No votó	81,4	(381)	69,9	(327)	95,7	(448)	20,7	(97)
No recuerda	79,1	(68)	68,6	(59)	90,7	(78)	19,8	(17)
N.C.	83,8	(259)	68,9	(213)	94,5	(292)	21,4	(66)
Religión								
Creyente practicante	80,9	(242)	72,2	(216)	94,3	(282)	27,1	(81)
Creyente no practicante	83,4	(1.240)	71,9	(1.069)	94,4	(1.403)	22,1	(329)
Ateo/a, no creyente	82,2	(502)	73,5	(449)	96,9	(592)	19,0	(116)
N.C.	82,6	(57)	72,5	(50)	92,8	(64)	18,8	(13)
Hábitat								
Pueblo o ciudad pequeña	79,1	(417)	69,1	(364)	94,7	(499)	26,2	(138)
Ciudad mediana	83,7	(784)	73,5	(689)	94,6	(886)	24,4	(229)
Ciudad grande	83,4	(629)	73,5	(554)	95,4	(719)	18,4	(139)
Gran núcleo urbano	85,1	(211)	71,4	(177)	95,6	(237)	13,3	(33)

Fuente: CIS, Barómetro diciembre 2013, estudio 3.008.

Nota: La tabla incluye la respuesta “Muy de acuerdo+bastante de acuerdo”. Además, la pregunta original contiene las categorías de respuesta: “Bastante en desacuerdo”, “Muy en desacuerdo”, “No sabe” y “No contesta”.

Tabla D13. Institución que debe hacerse cargo de las personas con discapacidad

Las personas con discapacidad precisan, en muchas ocasiones, de unos cuidados especiales y al tiempo de una atención sanitaria y ayuda de tipo social. ¿Quién cree usted que debe cubrir las necesidades de atención de estas personas?

La familia	Los servicios sanitarios y sociales	Ambos (NO LEER)*	N.S.	N.C.	Total	(n)
8,4	49,3	40,4	1,5	0,4	100	(2.466)

Fuente: CIS, Barómetro diciembre 2013, estudio 3.008.

*Los/as entrevistadores/as no ofrecen las opciones de respuesta "NO LEER", pero las registran cuando son mencionadas espontáneamente por las personas entrevistadas.

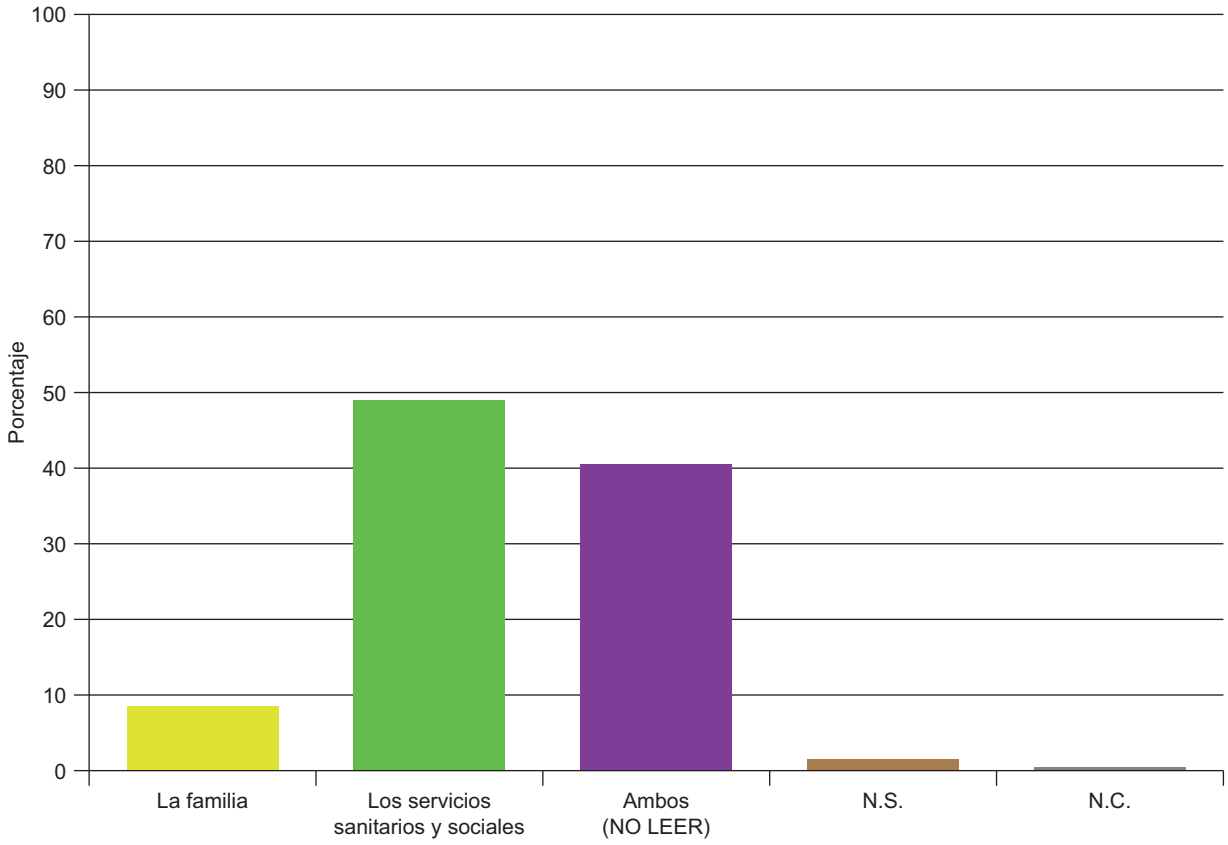

Tabla D14. Institución que debe hacerse cargo de las personas con discapacidad

Las personas con discapacidad precisan, en muchas ocasiones, de unos cuidados especiales y al tiempo de una atención sanitaria y ayuda de tipo social. ¿Quién cree usted que debe cubrir las necesidades de atención de estas personas?

	La familia	Los servicios sanitarios y sociales	Ambos (NO LEER)*	N.S.	N.C.	Total	(n)
Total	8,4	49,3	40,4	1,5	0,4	100	(2.466)
Sexo							
Hombre	9,2	50,0	38,8	1,6	0,5	100	(1.201)
Mujer	7,6	48,6	41,9	1,5	0,4	100	(1.265)
Edad							
De 18 a 24 años	11,0	53,7	33,5	1,8	0,0	100	(218)
De 25 a 34	8,7	48,2	41,0	1,7	0,4	100	(461)
De 35 a 44	6,9	50,8	40,9	,8	0,6	100	(494)
De 45 a 54	8,2	49,1	41,4	1,1	0,2	100	(440)
De 55 a 64	7,6	50,7	39,7	1,5	0,6	100	(343)
65 años o más	9,0	46,2	41,8	2,4	0,6	100	(509)
Estado civil							
Casado/a	8,6	48,5	40,8	1,6	0,5	100	(1.362)
Soltero/a	8,2	50,8	38,9	1,6	0,5	100	(794)
Viudo/a	8,6	48,0	42,1	1,3	0,0	100	(152)
Separado/a	6,9	36,2	55,2	1,7	0,0	100	(58)
Divorciado/a	5,4	59,1	35,5	,0	0,0	100	(93)
Educación							
Educación	11,3	45,7	40,4	2,5	0,2	100	(611)
Secundaria inicial	9,0	48,8	39,8	2,3	0,2	100	(613)
FP de grado medio	10,7	49,5	39,3	,0	0,5	100	(196)
Secundaria superior	9,3	52,3	36,4	1,6	0,3	100	(321)
FP de grado superior	4,9	51,4	42,4	,4	0,8	100	(245)
Universidad	4,0	51,0	43,3	,6	1,0	100	(478)
Situación laboral							
Ocupados/as	8,7	48,6	40,9	1,2	0,6	100	(953)
Parados/as	6,6	50,4	41,2	1,6	0,2	100	(633)
Jubilados/as o pensionistas	8,6	50,9	38,0	1,9	0,5	100	(568)
Estudiantes	10,4	53,8	34,9	,9	0,0	100	(106)
Trabajo doméstico no remunerado	10,2	42,3	44,4	2,6	0,5	100	(196)
Clase social							
Clase alta/media-alta	6,3	51,9	39,9	,5	1,4	100	(414)
Nuevas clases medias	6,5	50,9	40,9	1,7	0,0	100	(572)
Viejas clases medias	10,5	40,3	46,9	1,7	0,6	100	(352)
Obreros/as cualificados/as	8,8	50,8	38,3	1,7	0,4	100	(750)
Obreros/as no cualificados/as	11,2	50,3	36,7	1,8	0,0	100	(330)

Fuente: CIS, Barómetro diciembre 2013, estudio 3.008.

*Los/as entrevistadores/as no ofrecen las opciones de respuesta “NO LEER”, pero las registran cuando son mencionadas espontáneamente por las personas entrevistadas.

Tabla D15. Institución que debe hacerse cargo de las personas con discapacidad

Las personas con discapacidad precisan, en muchas ocasiones, de unos cuidados especiales y al tiempo de una atención sanitaria y ayuda de tipo social. ¿Quién cree usted que debe cubrir las necesidades de atención de estas personas?

	La familia	Los servicios sanitarios y sociales	Ambos (NO LEER)*	N.S.	N.C.	Total	(n)
Total	8,4	49,3	40,4	1,5	0,4	100	(2.466)
Ideología							
Izquierda 1-2	2,6	60,9	34,9	1,6	0,0	100	(192)
3-4	6,4	52,1	40,0	1,2	0,3	100	(607)
5	9,7	48,2	40,2	1,2	0,8	100	(515)
6	9,6	45,2	42,1	2,5	0,5	100	(197)
7-8	12,5	48,1	38,0	0,5	1,0	100	(208)
Derecha 9-10	7,4	51,9	40,7	0,0	0,0	100	(27)
N.S.	10,7	41,3	44,0	4,0	0,0	100	(327)
N.C.	7,6	49,9	41,2	0,8	0,5	100	(393)
Recuerdo de voto							
PP	11,7	46,1	40,0	1,3	0,9	100	(557)
PSOE	7,7	48,3	42,3	1,5	0,2	100	(470)
IU/ICV	3,3	64,0	32,0	0,7	0,0	100	(150)
UPyD	3,0	54,5	40,9	1,5	0,0	100	(66)
CiU	6,9	55,2	36,2	1,7	0,0	100	(58)
Otros partidos	5,1	59,1	34,7	1,1	0,0	100	(176)
No tenía edad	11,8	49,0	37,3	2,0	0,0	100	(51)
En blanco	5,3	46,7	45,3	2,7	0,0	100	(75)
No votó	7,9	49,8	40,2	1,5	0,6	100	(468)
No recuerda	12,8	41,9	40,7	4,7	0,0	100	(86)
N.C.	8,7	43,4	45,6	1,6	0,6	100	(309)
Religión							
Creyente practicante	9,0	44,1	45,5	1,3	0,0	100	(299)
Creyente no practicante	9,5	47,2	41,0	1,8	0,5	100	(1.487)
Ateo/a, no creyente	5,4	55,6	37,5	1,1	0,3	100	(611)
N.C.	5,8	59,4	31,9	0,0	2,9	100	(69)
Hábitat							
Pueblo o ciudad pequeña	9,1	49,9	38,9	2,1	0,0	100	(527)
Ciudad mediana	10,7	47,8	39,7	1,5	0,3	100	(937)
Ciudad grande	6,6	47,6	43,4	1,5	0,9	100	(754)
Gran núcleo urbano	3,2	58,5	37,1	0,8	0,4	100	(248)

Fuente: CIS, Barómetro diciembre 2013, estudio 3.008.

*Los/as entrevistadores/as no ofrecen las opciones de respuesta “NO LEER”, pero las registran cuando son mencionadas espontáneamente por las personas entrevistadas.

Tabla D16. Institución que debe hacerse cargo de la atención de las personas con enfermedades crónicas

¿Y quién cree usted que debe cubrir las necesidades de atención de las personas con enfermedades crónicas?

La familia	Los servicios sanitarios y sociales	Ambos (NO LEER)*	N.S.	N.C.	Total	(n)
7,7	50,9	39,4	1,5	0,5	100	(2.466)

Fuente: CIS, Barómetro diciembre 2013, estudio 3.008.

*Los/as entrevistadores/as no ofrecen las opciones de respuesta "NO LEER", pero las registran cuando son mencionadas espontáneamente por las personas entrevistadas.

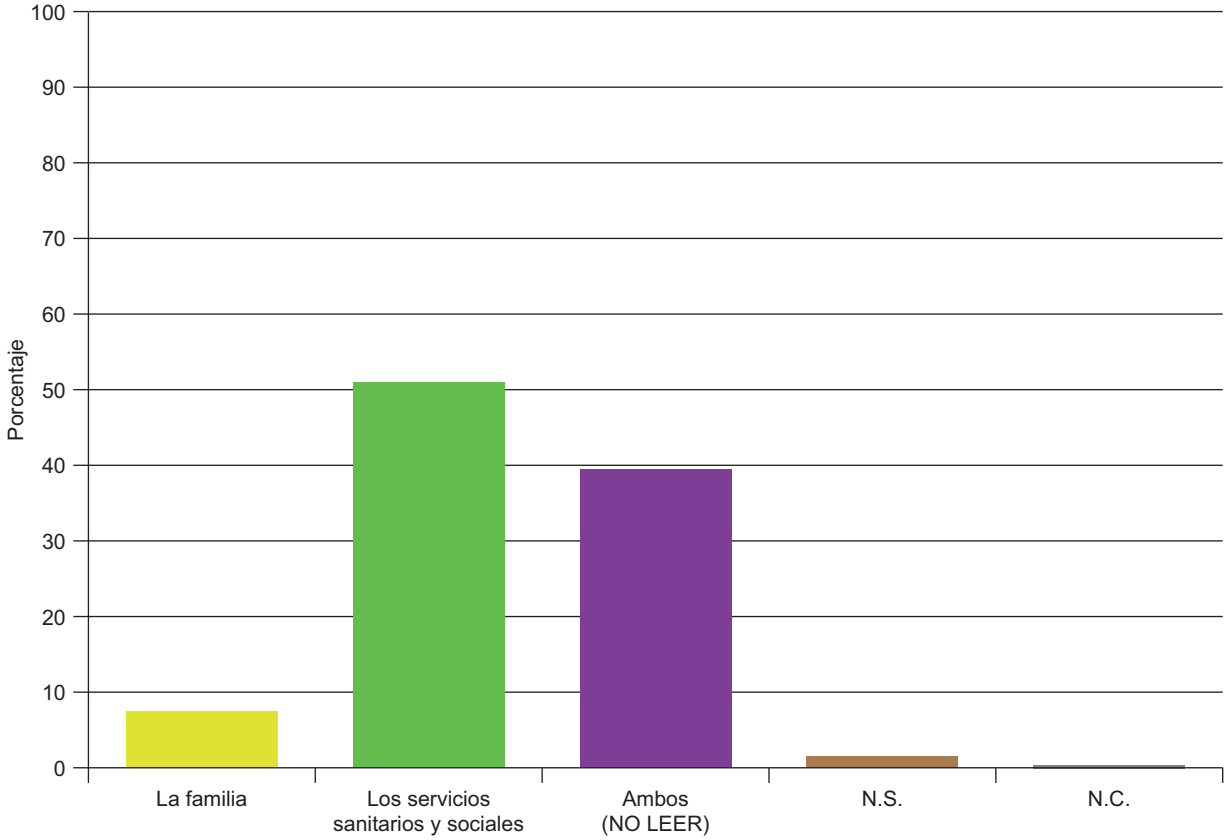

Institución que debe hacerse cargo de la atención de las personas con enfermedades crónicas

Tabla D17. Institución que debe hacerse cargo de la atención de las personas con enfermedades crónicas

¿Y quién cree usted que debe cubrir las necesidades de atención de las personas con enfermedades crónicas?

	La familia	Los servicios sanitarios y sociales	Ambos (NO LEER)*	N.S.	N.C.	Total	(n)
Total	7,7	50,9	39,4	1,5	0,5	100	(2.466)
Sexo							
Hombre	7,4	52,6	37,6	1,7	0,7	100	(1.201)
Mujer	8,0	49,2	41,1	1,3	0,4	100	(1.265)
Edad							
De 18 a 24 años	10,1	53,7	35,3	0,9	0,0	100	(218)
De 25 a 34	5,6	53,4	38,4	2,0	0,7	100	(461)
De 35 a 44	6,1	53,2	38,9	1,0	0,8	100	(494)
De 45 a 54	7,5	51,1	39,5	1,4	0,5	100	(440)
De 55 a 64	7,9	50,7	39,7	1,2	0,6	100	(343)
65 años o más	10,2	45,0	42,2	2,2	0,4	100	(509)
Estado civil							
Casado/a	7,7	50,9	39,5	1,5	0,4	100	(1.362)
Soltero/a	7,4	52,0	38,0	1,8	0,8	100	(794)
Viudo/a	9,9	45,4	42,8	2,0	0,0	100	(152)
Separado/a	6,9	37,9	55,2	0,0	0,0	100	(58)
Divorciado/a	5,4	58,1	35,5	0,0	1,1	100	(93)
Educación							
Primaria o menos	11,6	44,5	41,2	2,5	0,2	100	(611)
Secundaria inicial	7,0	52,7	38,2	1,8	0,3	100	(613)
FP de grado medio	8,2	53,1	38,3	0,0	0,5	100	(196)
Secundaria superior	9,7	54,5	34,3	1,2	0,3	100	(321)
FP de grado superior	4,9	53,5	39,6	0,8	1,2	100	(245)
Universidad	3,6	51,7	42,7	1,0	1,0	100	(478)
Situación laboral							
Ocupados/as	7,3	50,8	40,1	0,9	0,8	100	(953)
Parados/as	6,0	53,9	38,4	1,4	0,3	100	(633)
Jubilados/as o pensionistas	9,2	50,0	38,2	2,3	0,4	100	(568)
Estudiantes	7,5	50,9	39,6	1,9	0,0	100	(106)
Trabajo doméstico no remunerado	10,7	44,4	42,3	2,0	0,5	100	(196)
Clase social							
Clase alta/media-alta	5,8	53,1	38,6	0,7	1,7	100	(414)
Nuevas clases medias	6,1	51,9	40,0	1,7	0,2	100	(572)
Viejas clases medias	9,9	44,6	43,5	1,7	0,3	100	(352)
Obreros/as cualificados/as	7,7	53,1	37,1	1,6	0,5	100	(750)
Obreros/as no cualificados/as	10,0	48,5	40,0	1,5	0,0	100	(330)

Fuente: CIS, Barómetro diciembre 2013, estudio 3.008.

*Los/as entrevistadores/as no ofrecen las opciones de respuesta “NO LEER”, pero las registran cuando son mencionadas espontáneamente por las personas entrevistadas.

Tabla D18. Institución que debe hacerse cargo de la atención de las personas con enfermedades crónicas

¿Y quién cree usted que debe cubrir las necesidades de atención de las personas con enfermedades crónicas?

	La familia	Los servicios sanitarios y sociales	Ambos (NO LEER)*	N.S.	N.C.	Total	(n)
Total	7,7	50,9	39,4	1,5	0,5	100	(2.466)
Ideología							
Izquierda 1-2	2,6	60,4	35,9	1,0	0,0	100	(192)
3-4	6,3	53,4	38,9	1,0	0,5	100	(607)
5	7,2	50,3	40,4	1,4	0,8	100	(515)
6	8,1	46,7	41,1	2,5	1,5	100	(197)
7-8	10,1	50,5	37,5	1,4	0,5	100	(208)
Derecha 9-10	7,4	48,1	44,4	0,0	0,0	100	(27)
N.S.	12,2	41,3	42,5	4,0	0,0	100	(327)
N.C.	7,9	53,4	37,9	0,3	0,5	100	(393)
Recuerdo de voto							
PP	10,1	47,2	40,0	1,6	1,1	100	(557)
PSOE	7,7	51,3	39,6	1,1	0,4	100	(470)
IU/ICV	4,7	64,7	30,0	0,7	0,0	100	(150)
UPyD	4,5	59,1	34,8	1,5	0,0	100	(66)
CiU	5,2	56,9	36,2	1,7	0,0	100	(58)
Otros partidos	6,3	56,8	35,8	1,1	0,0	100	(176)
No tenía edad	9,8	45,1	43,1	2,0	0,0	100	(51)
En blanco	5,3	52,0	41,3	1,3	0,0	100	(75)
No votó	5,1	53,2	39,5	1,5	0,6	100	(468)
No recuerda	8,1	45,3	43,0	3,5	0,0	100	(86)
N.C.	11,0	42,4	44,0	1,9	0,6	100	(309)
Religión							
Creyente practicante	11,7	39,1	47,5	1,7	0,0	100	(299)
Creyente no practicante	8,5	49,6	39,7	1,6	0,6	100	(1.487)
Ateo/a, no creyente	4,4	58,1	35,8	1,3	0,3	100	(611)
N.C.	2,9	63,8	30,4	0,0	2,9	100	(69)
Hábitat							
Pueblo o ciudad pequeña	9,1	50,9	37,6	2,3	0,2	100	(527)
Ciudad mediana	7,8	51,0	39,0	1,7	0,5	100	(937)
Ciudad grande	7,7	48,8	41,6	0,9	0,9	100	(754)
Gran núcleo urbano	4,4	56,5	38,3	0,8	0,0	100	(248)

Fuente: CIS, Barómetro diciembre 2013, estudio 3.008.

*Los/as entrevistadores/as no ofrecen las opciones de respuesta “NO LEER”, pero las registran cuando son mencionadas espontáneamente por las personas entrevistadas.

Tabla D19. Valoración de la suficiencia de los servicios sanitarios y sociales y de las prestaciones y beneficios fiscales para las personas con discapacidad

Por lo que usted conoce o la idea que tiene, ¿cree que los servicios sanitarios y sociales que proporciona la sociedad a personas con discapacidad son totalmente suficientes, más bien suficientes, más bien insuficientes o totalmente insuficientes? ¿Y las prestaciones económicas y beneficios fiscales que las Administraciones conceden a la persona discapacitada o a su familia?

	Totalmente suficientes	Más bien suficientes	Más bien insuficientes	Totalmente insuficientes	N.S.	N.C.	Total	(n)
Los servicios sanitarios y sociales	0,4	8,8	57,1	25,6	7,9	0,2	100	(2.466)
Las prestaciones económicas y beneficios fiscales	0,6	5,9	49,4	31,6	12,3	0,2	100	(2.466)

Fuente: CIS, Barómetro diciembre 2013, estudio 3.008.

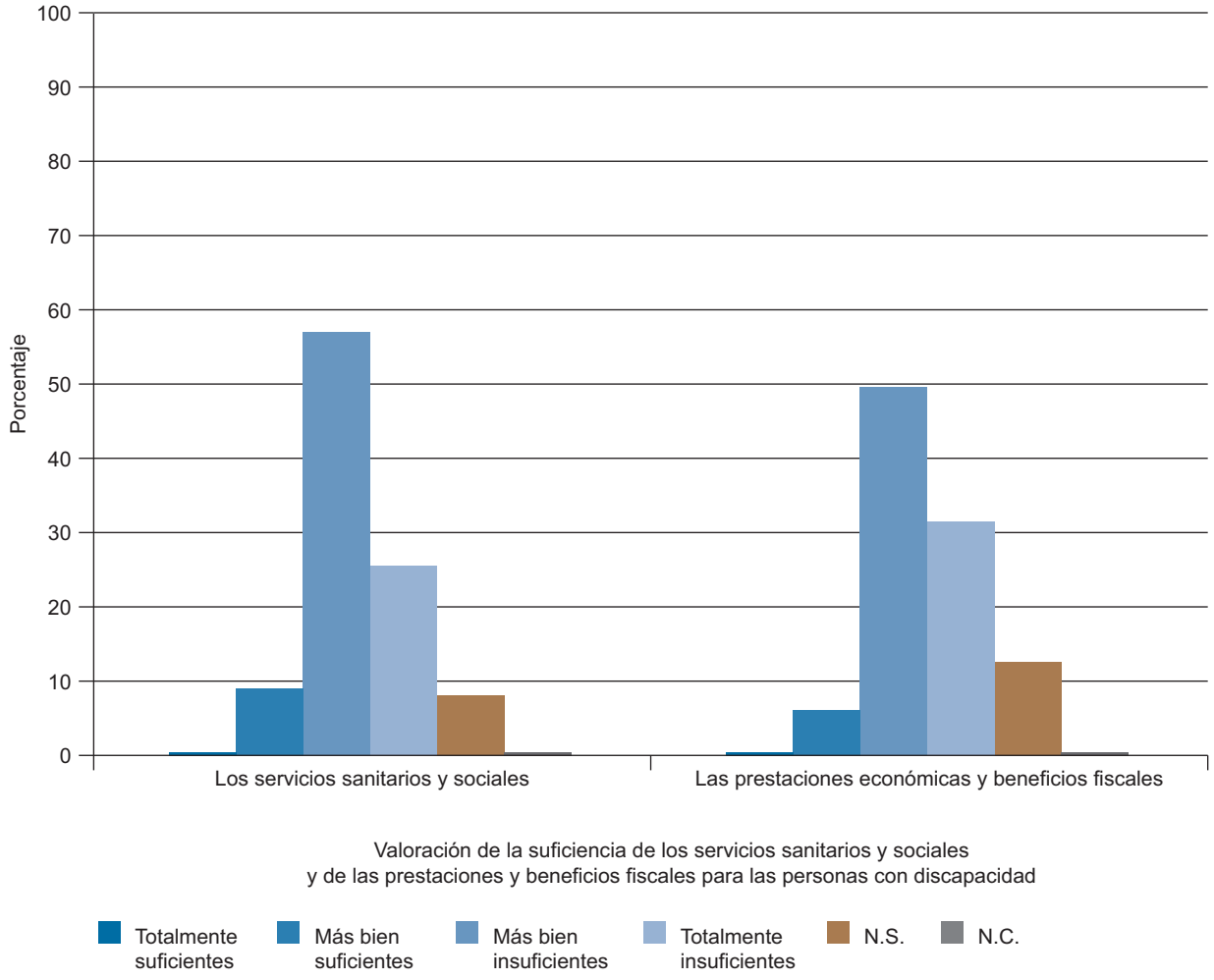

Tabla D20. Valoración de la suficiencia de los servicios sanitarios y sociales y de las prestaciones y beneficios fiscales para las personas con discapacidad

Por lo que usted conoce o la idea que tiene, ¿cree que los servicios sanitarios y sociales que proporciona la sociedad a personas con discapacidad son totalmente suficientes, más bien suficientes, más bien insuficientes o totalmente insuficientes? ¿Y las prestaciones económicas y beneficios fiscales que las Administraciones conceden a la persona discapacitada o a su familia?

	TOTALMENTE INSUFICIENTES			
	Los servivios sanitarios y sociales		Las prestaciones económicas y benficios fiscales	
	%	(n)	%	(n)
Total	25,6	(631)	31,6	(780)
Sexo				
Hombre	23,6	(284)	30,1	(361)
Mujer	27,4	(347)	33,1	(419)
Edad				
De 18 a 24 años	20,6	(45)	27,5	(60)
De 25 a 34 años	24,5	(113)	31,0	(143)
De 35 a 44 años	27,9	(138)	33,4	(165)
De 45 a 54 años	29,5	(130)	35,2	(155)
De 55 a 64 años	30,6	(105)	35,6	(122)
65 años o más	19,6	(100)	26,5	(135)
Estado civil				
Casado/a	25,6	(349)	30,8	(419)
Soltero/a	23,7	(188)	30,4	(241)
Viudo/a	30,3	(46)	38,2	(58)
Separado/a	36,2	(21)	37,9	(22)
Divorciado/a	25,8	(24)	38,7	(36)
Educación				
Primaria o menos	23,2	(142)	28,6	(175)
Secundaria inicial	28,2	(173)	31,3	(192)
FP de grado medio	29,1	(57)	35,7	(70)
Secundaria superior	26,5	(85)	32,7	(105)
FP de grado superior	20,4	(50)	26,1	(64)
Universidad	25,5	(122)	36,0	(172)
Situación laboral				
Ocupados/as	25,0	(238)	31,7	(302)
Parados/as	29,1	(184)	34,0	(215)
Jubilados/as o pensionistas	21,5	(122)	29,6	(168)
Estudiantes	25,5	(27)	34,9	(37)
Trabajo doméstico no remunerado	29,1	(57)	28,1	(55)
Clase social				
Clase alta/media-alta	22,7	(94)	34,8	(144)
Nuevas clases medias	27,4	(157)	34,3	(196)
Viejas clases medias	23,3	(82)	23,3	(82)
Obreros/as cualificados/as	26,1	(196)	31,3	(235)
Obreros/as no cualificados/as	25,5	(84)	30,9	(102)
No consta	37,5	(18)	43,8	(21)

Fuente: CIS, Barómetro diciembre 2013, estudio 3.008.

Nota: La tabla incluye la respuesta “Totalmente insuficientes”. Además, la pregunta original contiene las categorías de respuesta: “Totalmente suficientes”, “Más bien suficientes”, “Más bien insuficientes”, “No sabe” y “No contesta”.

Tabla D21. Valoración de la suficiencia de los servicios sanitarios y sociales y de las prestaciones y beneficios fiscales para las personas con discapacidad

Por lo que usted conoce o la idea que tiene, ¿cree que los servicios sanitarios y sociales que proporciona la sociedad a personas con discapacidad son totalmente suficientes, más bien suficientes, más bien insuficientes o totalmente insuficientes? ¿Y las prestaciones económicas y beneficios fiscales que las Administraciones conceden a la persona discapacitada o a su familia?

	TOTALMENTE INSUFICIENTES			
	Los servivios sanitarios y sociales		Las prestaciones económicas y benficios fiscales	
	%	(n)	%	(n)
Total	25,6	(631)	31,6	(780)
Ideología				
Izquierda 1-2	35,9	(69)	45,3	(87)
3-4	29,0	(176)	36,2	(220)
5	25,4	(131)	31,1	(160)
6	19,8	(39)	26,4	(52)
7-8	18,3	(38)	22,1	(46)
Derecha 9-10	7,4	(2)	11,1	(3)
NS	25,4	(83)	28,7	(94)
NC	23,7	(93)	30,0	(118)
Recuerdo de voto				
PP	21,0	(117)	25,7	(143)
PSOE	30,0	(141)	38,3	(180)
IU/ICV	37,3	(56)	43,3	(65)
UPyD	25,8	(17)	25,8	(17)
CiU	24,1	(14)	36,2	(21)
Otros partidos	28,4	(50)	36,4	(64)
No tenía edad	21,6	(11)	23,5	(12)
En blanco	30,7	(23)	32,0	(24)
No votó	25,6	(120)	31,6	(148)
No recuerda	18,6	(16)	25,6	(22)
NC	21,4	(66)	27,2	(84)
Religión				
Creyente practicante	15,1	(45)	22,1	(66)
Creyente no practicante	25,3	(376)	30,1	(448)
Ateo/a, no creyente	30,9	(189)	39,0	(238)
NC	30,4	(21)	40,6	(28)
Hábitat				
Pueblo o ciudad pequeña	22,4	(118)	27,3	(144)
Ciudad mediana	23,3	(218)	29,2	(274)
Ciudad grande	28,1	(212)	34,1	(257)
Gran núcleo urbano	33,5	(83)	42,3	(105)

Fuente: CIS, Barómetro diciembre 2013, estudio 3.008.

Nota: La tabla incluye la respuesta “Totalmente insuficientes”. Además, la pregunta original contiene las categorías de respuesta: “Totalmente suficientes”, “Más bien suficientes”, “Más bien insuficientes”, “No sabe” y “No contesta”.

Tabla D22. Valoración de la evolución de la asistencia y apoyo a las personas con discapacidad (10 años)

En general, ¿diría usted que en los últimos 10 años la asistencia y apoyo a las personas discapacitadas ha mejorado mucho, ha mejorado bastante, ha mejorado poco o no ha mejorado nada?

Ha mejorado mucho	Ha mejorado bastante	Ha mejorado poco	No ha mejorado nada	N.S.	N.C.	Total	(n)
3,5	20,4	39,6	26,2	9,6	0,7	100	(2.466)

Fuente: CIS, Barómetro diciembre 2013, estudio 3.008.

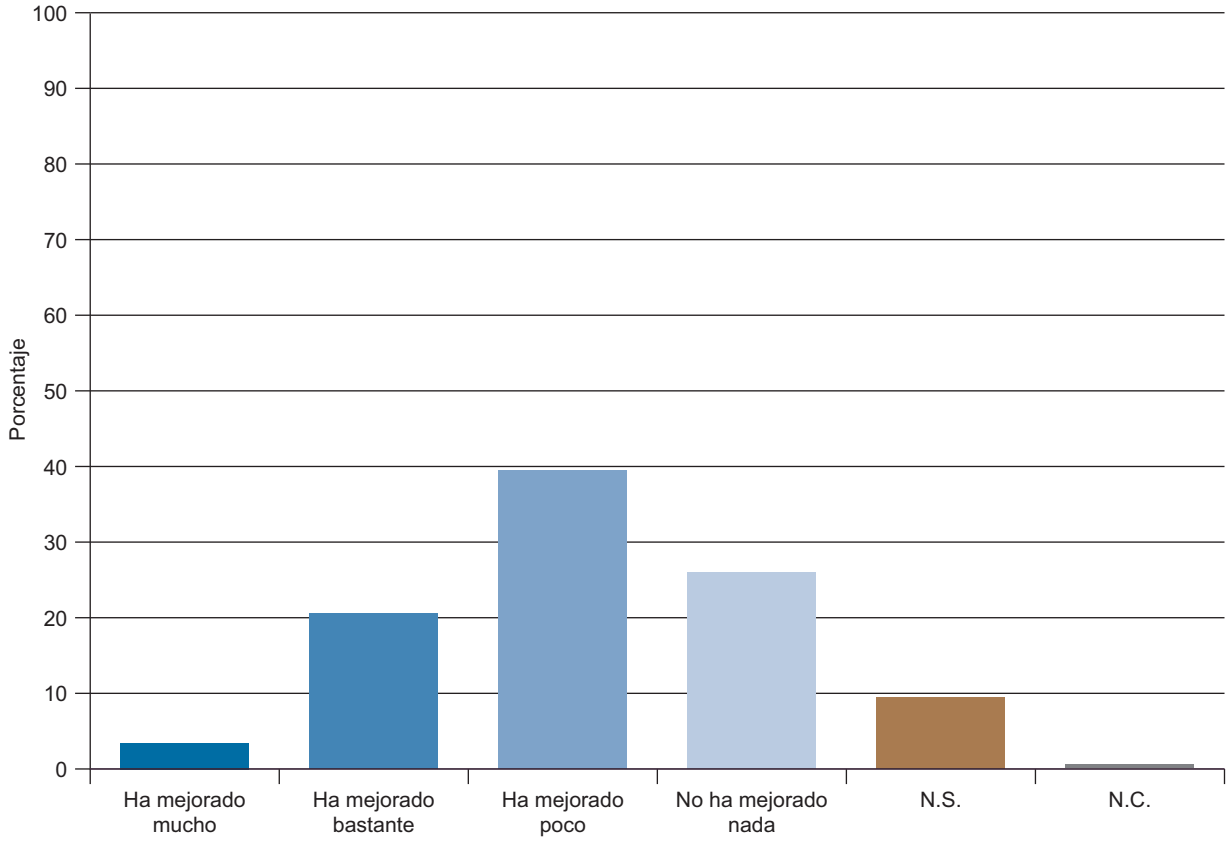

Valoración de la evolución de la asistencia y apoyo a las personas con discapacidad (10 años)

Tabla D23. Valoración de la evolución de la asistencia y apoyo a las personas con discapacidad (10 años)

En general, ¿diría usted que en los últimos 10 años la asistencia y apoyo a las personas discapacitadas ha mejorado mucho, ha mejorado bastante, ha mejorado poco o no ha mejorado nada?

	Ha mejorado mucho	Ha mejorado bastante	Ha mejorado poco	No ha mejorado nada	N.S.	N.C.	Total	(n)
Total	3,5	20,4	39,6	26,2	9,6	0,7	100	(2.466)
Sexo								
Hombre	3,6	23,0	38,8	25,0	9,2	0,4	100	(1.201)
Mujer	3,5	17,9	40,4	27,3	10,0	0,9	100	(1.265)
Edad								
De 18 a 24 años	3,7	24,8	42,2	14,7	14,2	0,5	100	(218)
De 25 a 34	4,1	20,8	39,7	25,2	9,8	0,4	100	(461)
De 35 a 44	3,8	20,6	41,7	26,1	6,5	1,2	100	(494)
De 45 a 54	3,0	18,6	42,5	30,0	5,5	0,5	100	(440)
De 55 a 64	3,2	16,0	37,0	34,7	7,9	1,2	100	(343)
65 años o más	3,3	22,2	35,8	23,0	15,3	0,4	100	(509)
Estado civil								
Casado/a	3,7	19,3	40,0	26,9	9,5	0,6	100	(1.362)
Soltero/a	3,8	22,3	40,7	23,0	9,3	0,9	100	(794)
Viudo/a	2,0	20,4	32,9	29,6	14,5	0,7	100	(152)
Separado/a	1,7	13,8	36,2	37,9	10,3	0,0	100	(58)
Divorciado/a	3,2	23,7	38,7	29,0	4,3	1,1	100	(93)
Educación								
Primaria o menos	2,5	18,3	37,0	26,7	15,1	0,5	100	(611)
Secundaria inicial	4,1	19,7	38,7	26,9	9,8	0,8	100	(613)
FP de grado medio	3,1	19,4	46,4	26,0	5,1	0,0	100	(196)
Secundaria superior	2,2	20,6	41,4	25,5	10,0	0,3	100	(321)
FP de grado superior	2,4	24,1	43,7	24,1	4,9	0,8	100	(245)
Universidad	5,9	22,4	38,3	25,7	6,5	1,3	100	(478)
Situación laboral								
Ocupados/as	4,4	22,0	39,6	25,4	7,7	0,9	100	(953)
Parados/as	3,0	18,2	42,2	27,8	8,5	0,3	100	(633)
Jubilados/as o pensionistas	3,5	20,8	35,6	27,1	12,5	0,5	100	(568)
Estudiantes	2,8	25,5	44,3	16,0	10,4	0,9	100	(106)
Trabajo doméstico no remunerado	1,5	15,8	41,8	26,0	13,8	1,0	100	(196)
Clase social								
Clase alta/media-alta	5,3	23,4	38,9	24,2	6,8	1,4	100	(414)
Nuevas clases medias	3,5	18,5	42,1	26,2	8,7	0,9	100	(572)
Viejas clases medias	5,4	23,3	34,1	24,4	12,8	0,0	100	(352)
Obreros/as cualificados/as	2,7	20,0	39,1	27,2	10,7	0,4	100	(750)
Obreros/as no cualificados/as	1,8	18,2	44,2	25,8	9,1	0,9	100	(330)

Fuente: CIS, Barómetro diciembre 2013, estudio 3.008.

Tabla D24. Valoración de la evolución de la asistencia y apoyo a las personas con discapacidad (10 años)

En general, ¿diría usted que en los últimos 10 años la asistencia y apoyo a las personas discapacitadas ha mejorado mucho, ha mejorado bastante, ha mejorado poco o no ha mejorado nada?

	Ha mejorado mucho	Ha mejorado bastante	Ha mejorado poco	No ha mejorado nada	N.S.	N.C.	Total	(n)
Total	3,5	20,4	39,6	26,2	9,6	0,7	100	(2.466)
Ideología								
Izquierda 1-2	5,7	13,0	40,6	34,9	5,2	0,5	100	(192)
3-4	4,0	19,1	42,8	27,2	6,4	0,5	100	(607)
5	2,7	24,1	40,2	25,0	7,6	0,4	100	(515)
6	4,1	27,4	35,0	22,3	10,7	0,5	100	(197)
7-8	3,8	29,8	42,3	15,4	8,7	0,0	100	(208)
Derecha 9-10	18,5	18,5	29,6	25,9	7,4	0,0	100	(27)
N.S.	3,1	17,1	37,6	26,0	15,6	0,6	100	(327)
N.C.	1,8	15,5	36,6	29,5	14,5	2,0	100	(393)
Recuerdo de voto								
PP	4,7	25,9	38,4	22,1	8,4	0,5	100	(557)
PSOE	3,4	19,8	39,6	29,8	6,6	0,9	100	(470)
IU/ICV	4,7	18,7	42,0	32,0	2,0	0,7	100	(150)
UPyD	4,5	22,7	36,4	34,8	1,5	0,0	100	(66)
CiU	3,4	19,0	50,0	24,1	3,4	0,0	100	(58)
Otros partidos	2,8	17,0	39,8	31,3	8,0	1,1	100	(176)
No tenía edad	5,9	19,6	45,1	13,7	15,7	0,0	100	(51)
En blanco	1,3	18,7	50,7	20,0	9,3	0,0	100	(75)
No votó	3,0	17,3	37,2	27,8	14,3	0,4	100	(468)
No recuerda	1,2	19,8	38,4	22,1	17,4	1,2	100	(86)
N.C.	2,9	19,4	39,8	23,0	13,6	1,3	100	(309)
Religión								
Creyente practicante	3,7	22,4	39,8	21,7	12,0	0,3	100	(299)
Creyente no practicante	3,1	21,3	39,4	25,8	9,8	0,6	100	(1.487)
Ateo/a, no creyente	4,6	17,8	41,9	27,8	7,2	0,7	100	(611)
NC	2,9	15,9	23,2	37,7	15,9	4,3	100	(69)
Hábitat								
Pueblo o ciudad pequeña	3,4	24,1	38,0	25,0	9,1	0,4	100	(527)
Ciudad mediana	3,8	20,9	41,8	24,3	8,1	1,0	100	(937)
Ciudad grande	2,9	17,6	39,5	27,7	11,7	0,5	100	(754)
Gran núcleo urbano	4,4	19,0	35,1	30,6	10,1	0,8	100	(248)

Fuente: CIS, Barómetro diciembre 2013, estudio 3.008.

10. OPINIÓN PÚBLICA Y POLÍTICA FISCAL

Tabla FIS1. Grado de satisfacción con el funcionamiento de distintos servicios públicos
¿En qué medida: muy, bastante, poco o nada, diría usted que cada uno de los siguientes servicios públicos funciona satisfactoriamente?

	Muy	Bastante	Poco	Nada	N.S.	N.C.	Total	(n)
La enseñanza	2,5	25,9	46,7	14,3	10,2	0,4	100	(2.482)
La asistencia sanitaria	4,8	35,0	43,8	15,0	1,4	0,2	100	(2.482)
La gestión de pensiones	1,5	23,8	39,2	18,3	16,8	0,4	100	(2.482)
La Administración de Justicia	0,5	10,5	42,6	35,4	10,7	0,3	100	(2.482)
La seguridad ciudadana	2,8	43,8	37,1	11,3	4,4	0,5	100	(2.482)
Los servicios sociales	1,7	26,9	40,2	17,8	12,9	0,6	100	(2.482)
El transporte público	4,4	50,0	25,6	9,2	10,4	0,3	100	(2.482)
Las obras públicas (carreteras, etc.)	2,2	35,6	38,3	15,8	7,7	0,3	100	(2.482)
La ayuda a personas dependientes	1,0	12,5	39,6	32,0	14,4	0,4	100	(2.482)

Fuente: CIS, Opinión Pública y Política Fiscal de julio 2013, estudio 2.994.

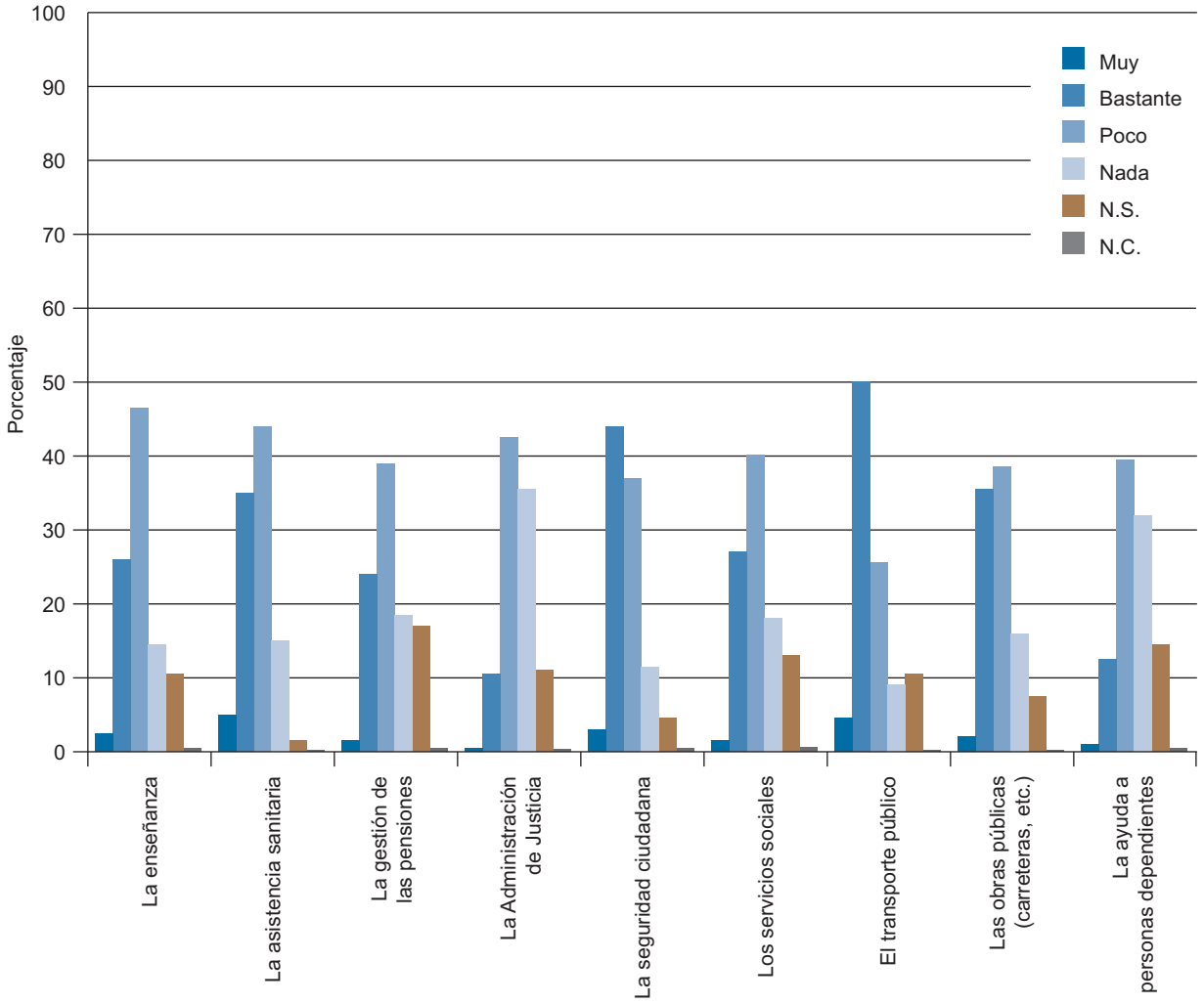

Grado de satisfacción con el funcionamiento de distintos servicios públicos

Tabla FIS2. Grado de satisfacción con el funcionamiento de distintos servicios públicos

¿En qué medida: muy, bastante, poco o nada, diría usted que cada uno de los siguientes servicios públicos funciona satisfactoriamente?

	MUY SATISFACTORIAMENTE+BASTANTE SATISFACTORIAMENTE									
	La enseñanza		La asistencia sanitaria		La gestión de las pensiones		La administración de la Justicia		La seguridad ciudadana	
	%	(n)	%	(n)	%	(n)	%	(n)	%	(n)
Total	28,4	(706)	39,7	(986)	25,3	629,0	11,0	274	46,7	(1.158)
Sexo										
Hombre	29,0	(353)	42,6	(519)	25,8	(315)	11,4	(139)	50,0	(610)
Mujer	27,9	(353)	37,0	(467)	24,9	(314)	10,7	(135)	43,4	(548)
Edad										
Hasta 24 años	24,2	(55)	38,8	(88)	10,6	(24)	11,9	(27)	46,3	(105)
De 25 a 34	27,7	(125)	31,4	(142)	18,6	(84)	9,1	(41)	48,9	(221)
De 35 a 44	33,9	(177)	38,3	(200)	22,4	(117)	9,6	(50)	51,5	(269)
De 45 a 54	29,2	(122)	38,3	(160)	27,0	(113)	12,2	(51)	47,4	(198)
De 55 a 64	26,9	(92)	42,4	(145)	28,1	(96)	9,6	(33)	46,5	(159)
65 años o más	25,9	(135)	48,2	(251)	37,4	(195)	13,8	(72)	39,5	(206)
Estado civil										
Casado/a	32,6	(415)	41,5	(529)	30,1	(384)	12,0	(153)	48,2	(614)
Soltero/a	25,2	(206)	37,1	(304)	18,7	(153)	10,5	(86)	47,3	(387)
Viudo/a	20,5	(38)	43,2	(80)	24,3	(45)	12,4	(23)	37,3	(69)
Separado/a	23,9	(21)	40,9	(36)	22,7	(20)	6,8	(6)	46,6	(41)
Divorciado/a	22,4	(24)	34,6	(37)	23,4	(25)	5,6	(6)	41,1	(44)
Educación										
Primaria o menos	24,9	(153)	40,2	(247)	27,8	(171)	11,5	(71)	40,8	(251)
Secundaria inicial	27,5	(161)	35,4	(207)	24,1	(141)	10,6	(62)	42,9	(251)
FP de grado medio	30,6	(56)	37,7	(69)	16,4	(30)	7,7	(14)	40,4	(74)
Secundaria superior	28,2	(100)	38,0	(135)	24,8	(88)	15,5	(55)	55,8	(198)
FP de grado superior	26,5	(60)	33,2	(75)	18,6	(42)	8,8	(20)	46,5	(105)
Universidad	33,7	(171)	48,3	(245)	30,2	(153)	9,9	(50)	53,6	(272)
Situación laboral										
Ocupados/as	30,2	(308)	37,9	(387)	23,1	(236)	9,4	(96)	49,5	(505)
Parados/as	29,1	(168)	35,5	(205)	20,1	(116)	11,1	(64)	48,7	(281)
Jubilados/as o pensionistas	24,8	(144)	46,4	(269)	36,9	(214)	13,6	(79)	41,0	(238)
Estudiantes	23,1	(30)	40,8	(53)	12,3	(16)	13,1	(17)	49,2	(64)
Trabajo doméstico no remunerado	32,9	(54)	42,1	(69)	27,4	(45)	11,0	(18)	40,9	(67)
Clase social										
Clase alta/media-alta	33,5	(148)	49,1	(217)	29,0	(128)	9,3	(41)	54,8	(242)
Nuevas clases medias	28,1	(162)	37,5	(216)	26,0	(150)	11,1	(64)	50,0	(288)
Viejas clases medias	31,2	(104)	47,7	(159)	30,0	(100)	15,3	(51)	45,6	(152)
Obreros/as cualificados/as	24,6	(185)	33,5	(252)	20,9	(157)	9,4	(71)	42,0	(316)
Obreros/as no cualificados/as	28,3	(91)	36,1	(116)	24,9	(80)	13,7	(44)	41,4	(133)

Fuente: CIS, Opinión Pública y Política Fiscal de julio 2013, estudio 2.994.

Nota: La tabla incluye la respuesta “Muy satisfactoriamente+bastante satisfactoriamente”. Además, la pregunta original contiene las categorías de respuesta “Poco”, “Nada”, “No sabe” y “No contesta”.

Tabla FIS3. Grado de satisfacción con el funcionamiento de distintos servicios públicos
¿En qué medida: muy, bastante, poco o nada, diría usted que cada uno de los siguientes servicios públicos funciona satisfactoriamente?

	MUY SATISFACTORIAMENTE+BASTANTE SATISFACTORIAMENTE							
	Los servicios sociales		El transporte público		Las obras públicas (carreteras, etc.)		La ayuda a personas dependientes	
	%	(n)	%	(n)	%	(n)	%	(n)
Total	28,6	(710)	54,5	(1.352)	37,8	(939)	13,5	(336)
Sexo								
Hombre	31,9	(389)	54,6	(665)	37,9	(462)	14,1	(172)
Mujer	25,4	(321)	54,4	(687)	37,8	(477)	13,0	(164)
Edad								
Hasta 24 años	30,8	(70)	56,4	(128)	40,1	(91)	14,5	(33)
De 25 a 34	27,0	(122)	56,0	(253)	36,1	(163)	15,3	(69)
De 35 a 44	32,4	(169)	54,2	(283)	36,8	(192)	13,4	(70)
De 45 a 54	26,6	(111)	51,9	(217)	38,8	(162)	12,0	(50)
De 55 a 64	26,9	(92)	55,8	(191)	35,7	(122)	14,3	(49)
65 años o más	28,0	(146)	53,7	(280)	40,1	(209)	12,5	(65)
Estado civil								
Casado/a	29,0	(369)	55,0	(701)	38,6	(482)	13,7	(174)
Soltero/a	29,2	(239)	56,2	(460)	37,1	(304)	14,7	(120)
Viudo/a	24,3	(45)	48,6	(90)	37,3	(69)	10,8	(20)
Separado/a	31,8	(28)	48,9	(43)	35,2	(31)	15,9	(14)
Divorciado/a	27,1	(29)	51,4	(55)	38,3	(41)	7,5	(8)
Educación								
Primaria o menos	26,5	(163)	50,1	(308)	39,8	(245)	14,0	(86)
Secundaria inicial	30,9	(181)	56,8	(332)	39,1	(229)	16,4	(96)
FP de grado medio	23,0	(42)	51,4	(94)	38,3	(70)	10,9	(20)
Secundaria superior	29,0	(103)	58,0	(206)	40,6	(144)	13,5	(48)
FP de grado superior	27,9	(63)	54,4	(123)	30,5	(69)	12,8	(29)
Universidad	30,4	(154)	55,4	(281)	35,1	(178)	10,8	(55)
Situación laboral								
Ocupados/as	27,8	(284)	53,3	(544)	35,9	(366)	12,3	(125)
Parados/as	28,9	(167)	55,5	(320)	36,0	(208)	15,4	(89)
Jubilados/as o pensionistas	28,4	(165)	53,6	(311)	39,7	(230)	13,6	(79)
Estudiantes	38,5	(50)	56,9	(74)	37,7	(49)	13,1	(17)
Trabajo doméstico no remunerado	24,4	(40)	59,8	(98)	51,2	(84)	15,9	(26)
Clase social								
Clase alta/media-alta	29,9	(132)	58,4	(258)	36,0	(159)	12,9	(57)
Nuevas clases medias	29,2	(168)	57,8	(333)	37,7	(217)	12,3	(71)
Viejas clases medias	32,7	(109)	48,9	(163)	40,8	(136)	15,6	(52)
Obreros/as cualificados/as	27,1	(204)	52,4	(394)	36,8	(277)	13,3	(100)
Obreros/as no cualificados/as	24,6	(79)	54,8	(176)	40,2	(129)	16,2	(52)

Fuente: CIS, Opinión Pública y Política Fiscal de julio 2013, estudio 2.994.

Nota: La tabla incluye la respuesta “Muy satisfactoriamente+bastante satisfactoriamente”. Además, la pregunta original contiene las categorías de respuesta “Poco”, “Nada”, “No sabe” y “No contesta”.

Tabla FIS4. Grado de satisfacción con el funcionamiento de distintos servicios públicos

¿En qué medida: muy, bastante, poco o nada, diría usted que cada uno de los siguientes servicios públicos funciona satisfactoriamente?

	MUY SATISFACTORIAMENTE+BASTANTE SATISFACTORIAMENTE									
	La enseñanza		La asistencia sanitaria		La gestión de las pensiones		La administración de la Justicia		La seguridad ciudadana	
	%	(n)	%	(n)	%	(n)	%	(n)	%	(n)
Total	28,4	(706)	39,7	(986)	25,3	629,0	11,0	274	46,7	(1.158)
Ideología										
Izquierda 1-2	28,1	(45)	33,8	(54)	16,9	(27)	6,9	(11)	51,9	(83)
3-4	26,2	(176)	35,9	(241)	21,9	(147)	7,9	(53)	44,6	(300)
5	27,6	(150)	40,6	(221)	25,4	(138)	11,2	(61)	46,1	(251)
6	36,3	(70)	50,3	(97)	35,2	(68)	19,2	(37)	51,3	(99)
7-8	37,2	(93)	47,2	(118)	34,4	(86)	15,6	(39)	53,2	(133)
Derecha 9-10	28,9	(11)	50.0	(19)	44,7	(17)	21,1	(8)	60,5	(23)
N.S.	27,0	(87)	37,0	(119)	25,8	(83)	10,6	(34)	43,5	(140)
N.C.	24,4	(74)	38,6	(117)	20,8	(63)	10,2	(31)	42,6	(129)
Recuerdo de voto										
PP	33,7	(205)	45,5	(277)	33,3	(303)	14,4	(88)	51,1	(311)
PSOE	27,1	(130)	35,6	(171)	25,4	(122)	9,8	(47)	47,7	(229)
IU/ICV	28,1	(38)	31,9	(43)	22,2	(30)	7,4	(10)	48,9	(66)
UPyD	27,3	(21)	39,0	(30)	26,0	(20)	10,4	(8)	41,6	(32)
CiU	39,0	(16)	53,7	(22)	39,0	(16)	7,3	(3)	31,7	(13)
Otros partidos	29,1	(44)	39,7	(60)	21,2	(32)	8,6	(13)	57,6	(87)
No tenía edad	21,4	(12)	50,0	(28)	14,3	(8)	16,1	(19)	48,2	(27)
En blanco	28,8	(19)	36,4	(24)	21,2	(14)	6,1	(4)	43,9	(29)
No votó	26,8	(127)	35,2	(167)	18,8	(89)	10,5	(50)	40,5	(192)
No recuerda	29,7	(22)	36,5	(27)	18,9	(14)	9,5	(7)	39,2	(29)
N.C.	22,6	(72)	42,9	(137)	25,4	(81)	11,0	(35)	44,8	(143)
Religión										
Creyente practicante	34,6	(81)	51,3	(120)	37,6	(88)	14,1	(33)	46,6	(109)
Creyente no practicante	29,4	(466)	38,8	(616)	25,4	(403)	12,4	(197)	45,9	(728)
Ateo/a, no creyente	25,2	(150)	37,8	(225)	21,1	(126)	7,0	(42)	49,0	(292)
N.C.	13,8	(9)	38,5	(25)	18,5	(12)	3,1	(2)	44,6	(29)
Hábitat										
Pueblo o ciudad pequeña	29,8	(158)	39,8	(211)	27,5	(146)	14,2	(75)	47,7	(253)
Ciudad mediana	29,3	(279)	39,5	(376)	26,0	(247)	11,7	(111)	48,3	(459)
Ciudad grande	27,9	(207)	38,0	(282)	22,7	(169)	9,4	(70)	44,1	(328)
Gran núcleo urbano	24,0	(62)	45,3	(117)	26,0	(67)	7,0	(18)	45,7	(118)

Fuente: CIS, Opinión Pública y Política Fiscal de julio 2013, estudio 2.994.

Nota: La tabla incluye la respuesta “Muy satisfactoriamente+bastante satisfactoriamente”. Además, la pregunta original contiene las categorías de respuesta “Poco”, “Nada”, “No sabe” y “No contesta”.

Tabla FIS5. Grado de satisfacción con el funcionamiento de distintos servicios públicos

¿En qué medida: muy, bastante, poco o nada, diría usted que cada uno de los siguientes servicios públicos funciona satisfactoriamente?

	MUY SATISFACTORIAMENTE+BASTANTE SATISFACTORIAMENTE							
	Los servicios sociales		El transporte público		Las obras públicas (carreteras, etc.)		La ayuda a personas dependientes	
	%	(n)	%	(n)	%	(n)	%	(n)
Total	28,6	(710)	54,5	(1.352)	37,8	(939)	13,5	(336)
Ideología								
Izquierda 1-2	26,9	(43)	50,6	(81)	31,9	(51)	7,5	(12)
3-4	23,8	(160)	51,6	(346)	35,3	(237)	10,0	(67)
5	29,0	(158)	55,9	(304)	34,7	(189)	13,6	(74)
6	34,7	(67)	58,0	(112)	48,2	(93)	17,6	(34)
7-8	38,4	(96)	62,4	(156)	46,4	(116)	16,8	(42)
Derecha 9-10	42,1	(16)	52,6	(20)	47,4	(18)	31,6	(12)
N.S.	28,0	(90)	52,8	(170)	37,3	(120)	16,5	(53)
N.C.	26,4	(80)	53,8	(163)	38,0	(115)	13,9	(42)
Recuerdo de voto								
PP	33,7	(205)	57,0	(347)	46,0	(280)	15,9	(97)
PSOE	25,4	(122)	56,5	(271)	36,3	(174)	10,4	(50)
IU/ICV	23,7	(32)	46,7	(63)	31,9	(43)	10,4	(14)
UPyD	27,3	(21)	55,8	(43)	44,2	(34)	6,5	(5)
CiU	29,3	(12)	39,0	(16)	29,3	(12)	7,3	(3)
Otros partidos	31,8	(48)	55,0	(83)	37,1	(56)	19,2	(29)
No tenía edad	33,9	(19)	62,5	(35)	32,1	(18)	16,1	(9)
En blanco	30,3	(20)	59,1	(39)	27,3	(18)	13,6	(9)
No votó	26,6	(126)	51,3	(243)	35,9	(170)	15,4	(73)
No recuerda	27,0	(20)	47,3	(35)	31,1	(23)	14,9	(11)
N.C.	26,6	(85)	55,5	(177)	34,8	(111)	11,3	(36)
Religión								
Creyente practicante	33,8	(79)	61,1	(143)	46,6	(109)	17,5	(41)
Creyente no practicante	28,9	(458)	55,4	(879)	38,8	(615)	14,1	(223)
Ateo/a, no creyente	27,2	(162)	50,0	(298)	33,1	(197)	11,2	(67)
N.C.	16,9	(11)	49,2	(32)	27,7	(18)	7,7	(5)
Hábitat								
Pueblo o ciudad pequeña	32,3	(171)	49,8	(264)	43,6	(231)	20,2	(107)
Ciudad mediana	30,4	(289)	51,6	(491)	37,6	(358)	13,8	(131)
Ciudad grande	23,8	(177)	57,9	(430)	36,2	(269)	9,3	(69)
Gran núcleo urbano	28,3	(73)	64,7	(167)	31,4	(81)	11,2	(29)

Fuente: CIS, Opinión Pública y Política Fiscal de julio 2013, estudio 2.994.

Nota: La tabla incluye la respuesta “Muy satisfactoriamente+bastante satisfactoriamente”. Además, la pregunta original contiene las categorías de respuesta “Poco”, “Nada”, “No sabe” y “No contesta”.

Tabla FIS6. Funcionalidad de los impuestos

Me gustaría que me dijera cuál de las siguientes frases refleja mejor su opinión sobre los impuestos

Los impuestos son un medio para distribuir mejor la riqueza en la sociedad	Los impuestos son algo que el Estado nos obliga a pagar sin saber muy bien a cambio de qué	Los impuestos son necesarios para que el Estado pueda prestar servicios públicos	N.S.	N.C.	Total	(n)
10,8	38,7	46,7	3,1	0,7	100	(2.482)

Fuente: CIS, Opinión Pública y Política Fiscal de julio 2013, estudio 2.994.

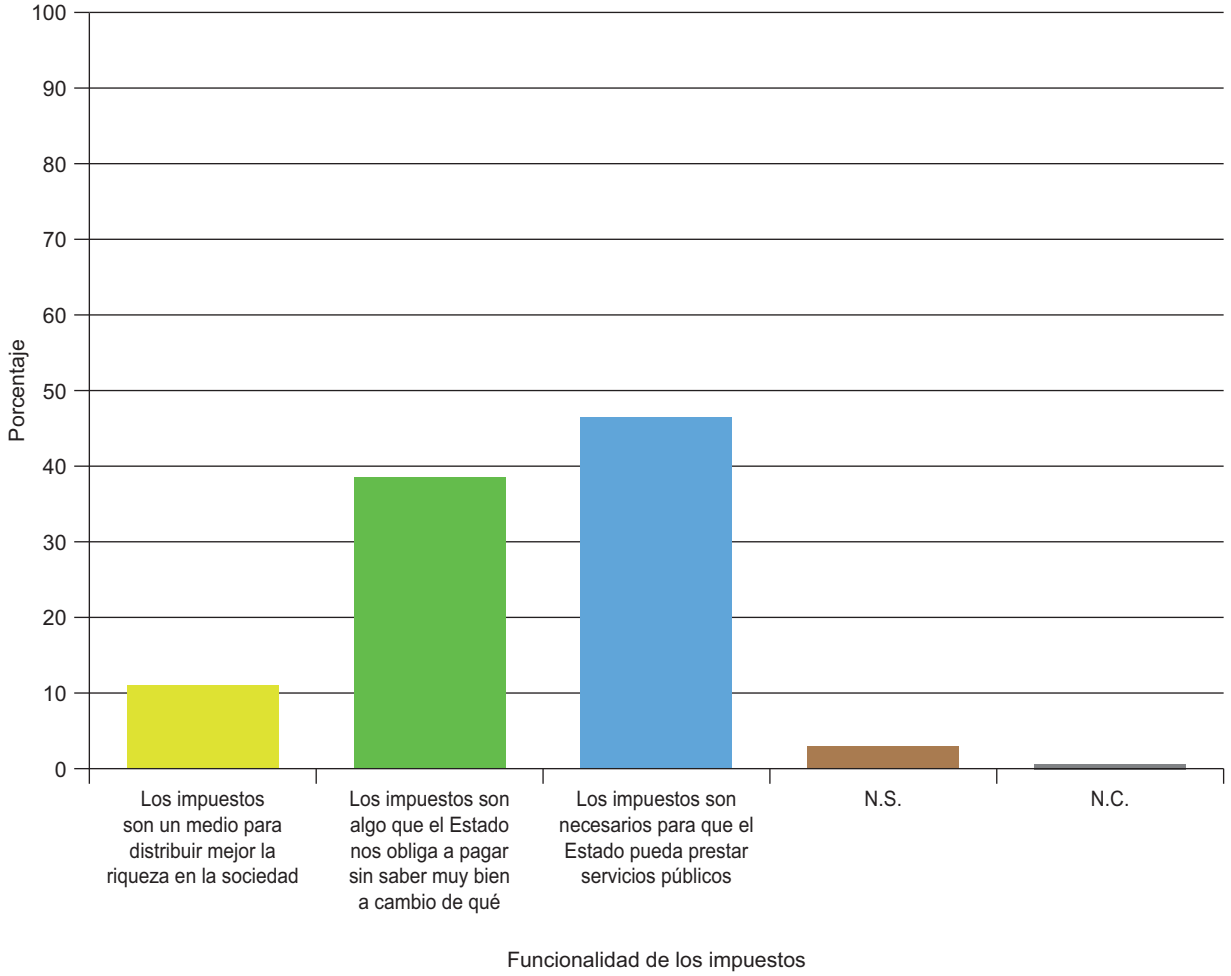

Tabla FIS7. Funcionalidad de los impuestos

Me gustaría que me dijera cuál de las siguientes frases refleja mejor su opinión sobre los impuestos

	Los impuestos son un medio para distribuir mejor la riqueza en la sociedad	Los impuestos son algo que el Estado nos obliga a pagar sin saber muy bien a cambio de qué	Los impuestos son necesarios para que el Estado pueda prestar servicios públicos	N.S.	N.C.	Total	(n)
Total	10,8	38,7	46,7	3,1	0,7	100	(2.482)
Sexo							
Hombre	12,5	34,9	49,5	2,4	0,7	100	(1.219)
Mujer	9,2	42,3	44,0	3,8	0,7	100	(1.263)
Edad							
Hasta 24 años	11,5	39,2	47,6	1,8	0,0	100	(227)
De 25 a 34	10,6	43,6	43,4	1,8	0,7	100	(452)
De 35 a 44	11,9	38,9	46,9	1,3	1,0	100	(522)
De 45 a 54	11,5	36,6	49,0	2,4	0,5	100	(418)
De 55 a 64	12,3	38,3	46,5	2,0	0,9	100	(342)
65 años o más	8,1	35,9	47,2	7,9	1,0	100	(521)
Estado civil							
Casado/a	10,2	36,8	49,5	2,7	0,8	100	(1.274)
Soltero/a	12,7	38,3	46,6	2,1	0,2	100	(819)
Viudo/a	6,5	41,1	42,7	8,6	1,1	100	(185)
Separado/a	9,1	52,3	29,5	8,0	1,1	100	(88)
Divorciado/a	11,2	46,7	37,4	1,9	2,8	100	(107)
Educación							
Primaria o menos	8,0	41,5	42,0	7,6	1,0	100	(615)
Secundaria inicial	8,9	45,3	43,2	2,4	0,2	100	(585)
FP de grado medio	10,4	47,0	39,9	2,2	0,5	100	(183)
Secundaria superior	13,8	32,7	51,8	1,1	0,6	100	(355)
FP de grado superior	9,3	44,7	43,8	,9	1,3	100	(226)
Universidad	15,4	26,4	56,0	1,2	1,0	100	(507)
Situación laboral							
Ocupados/as	11,0	37,7	49,1	1,3	0,9	100	(1.020)
Parados/as	12,1	42,1	43,7	1,7	0,3	100	(577)
Jubilados/as o pensionistas	9,3	36,9	46,4	6,6	0,9	100	(580)
Estudiantes	11,5	35,4	50,8	2,3	0,0	100	(130)
Trabajo doméstico no remunerado	8,5	41,5	42,1	7,3	0,6	100	(164)
Clase social							
Clase alta/media-alta	14,3	24,0	59,5	,7	1,6	100	(442)
Nuevas clases medias	11,8	37,7	46,4	3,6	0,5	100	(576)
Viejas clases medias	10,5	35,1	48,9	4,5	0,9	100	(333)
Obreros/as cualificados/as	9,3	47,3	40,2	2,5	0,7	100	(752)
Obreros/as no cualificados/as	7,5	44,2	43,3	5,0	0,0	100	(321)

Fuente: CIS, Opinión Pública y Política Fiscal de julio 2013, estudio 2.994.

Tabla FIS8. Funcionalidad de los impuestos

Me gustaría que me dijera cuál de las siguientes frases refleja mejor su opinión sobre los impuestos

	Los impuestos son un medio para distribuir mejor la riqueza en la sociedad	Los impuestos son algo que el Estado nos obliga a pagar sin saber muy bien a cambio de qué	Los impuestos son necesarios para que el Estado pueda prestar servicios públicos	N.S.	N.C.	Total	(n)
Total	10,8	38,7	46,7	3,1	0,7	100	(2.482)
Ideología							
Izquierda 1-2	16,3	38,8	42,5	1,9	0,6	100	(160)
3-4	11,6	37,4	48,4	1,8	0,9	100	(672)
5	10,8	40,6	46,1	1,8	0,6	100	(544)
6	10,4	29,5	57,5	1,6	1,0	100	(193)
7-8	9,2	31,6	57,2	2,0	0,0	100	(250)
Derecha 9-10	18,4	34,2	44,7	2,6	0,0	100	(38)
N.S.	9,0	45,3	36,0	9,3	0,3	100	(322)
N.C.	8,6	43,2	42,2	4,3	1,7	100	(303)
Recuerdo de voto							
PP	10,2	32,2	54,0	3,4	0,2	100	(609)
PSOE	11,9	41,9	42,5	3,1	0,6	100	(480)
IU/ICV	13,3	35,6	47,4	2,2	1,5	100	(135)
UPyD	14,3	36,4	48,1	1,3	0,0	100	(77)
CiU	0,0	36,6	56,1	4,9	2,4	100	(41)
Otros partidos	12,6	38,4	47,7	0,7	0,7	100	(151)
No tenía edad	14,3	33,9	50,0	1,8	0,0	100	(56)
En blanco	9,1	45,5	42,4	3,0	0,0	100	(66)
No votó	8,9	48,1	38,6	3,0	1,5	100	(474)
No recuerda	2,7	40,5	45,9	9,5	1,4	100	(74)
N.C.	13,5	33,5	49,2	3,1	0,6	100	(319)
Religión							
Creyente practicante	9,4	33,3	50,4	5,6	1,3	100	(234)
Creyente no practicante	9,9	38,9	47,2	3,5	0,5	100	(1.587)
Ateo/a, no creyente	13,4	40,6	43,8	1,2	1,0	100	(596)
N.C.	13,8	35,4	47,7	1,5	1,5	100	(65)
Hábitat							
Pueblo o ciudad pequeña	10,2	36,8	49,4	3,2	0,4	100	(530)
Ciudad mediana	9,9	39,2	46,6	3,4	0,9	100	(951)
Ciudad grande	11,8	40,1	44,5	3,1	0,4	100	(743)
Gran núcleo urbano	12,4	36,4	47,7	1,9	1,6	100	(258)

Fuente: CIS, Opinión Pública y Política Fiscal de julio 2013, estudio 2.994.

Tabla FIS9. Contraprestaciones que recibe la sociedad por el pago al Estado de los impuestos y cotizaciones

En general, teniendo en cuenta los servicios públicos y prestaciones sociales existentes, ¿diría usted que, en conjunto, la sociedad se beneficia mucho, bastante, poco o nada de lo que pagamos al Estado en impuestos y cotizaciones?

Mucho	Bastante	Poco	Nada	N.S.	N.C.	Total	(n)
4,2	23,0	58,0	11,2	3,4	0,2	100	(2.482)

Fuente: CIS, Opinión Pública y Política Fiscal de julio 2013, estudio 2.994.

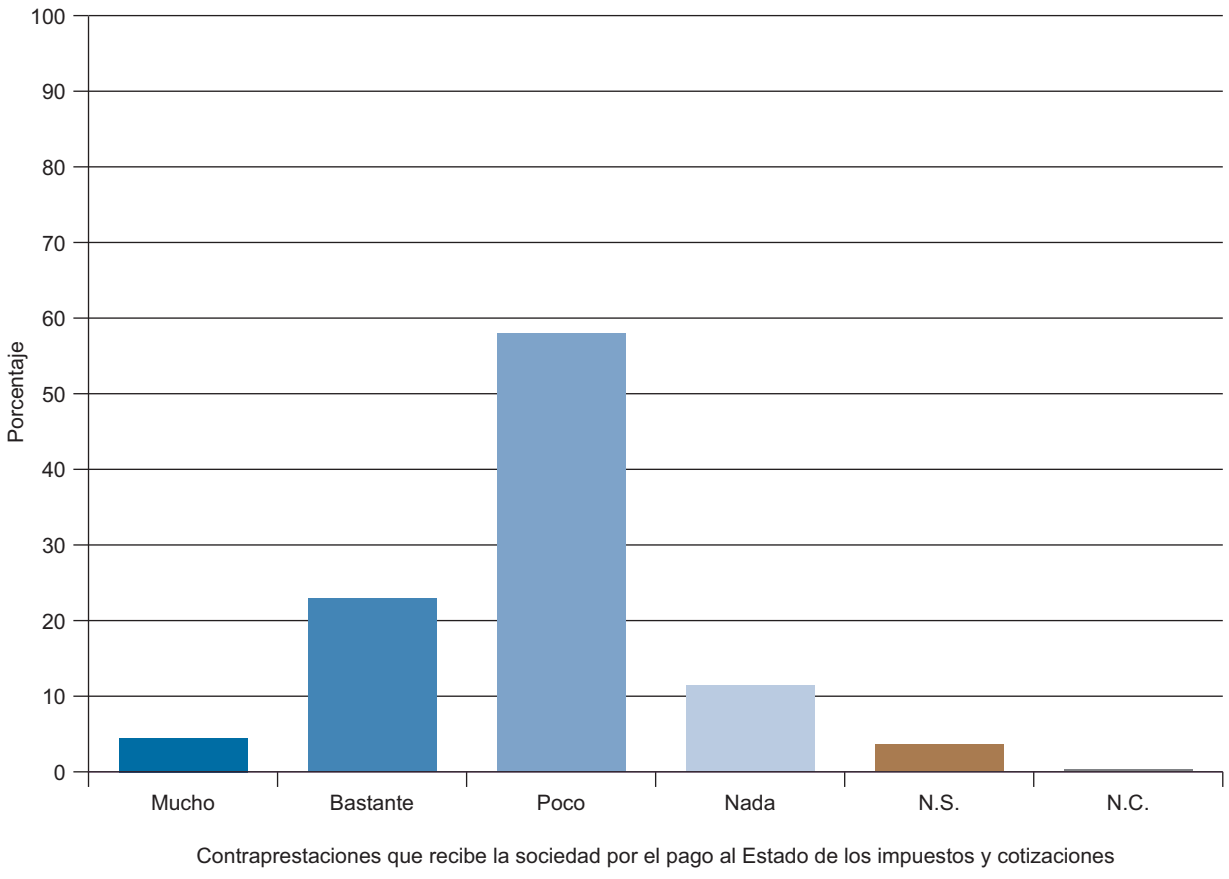

Tabla FIS10. Contraprestaciones que recibe la sociedad por el pago al Estado de los impuestos y cotizaciones

En general, teniendo en cuenta los servicios públicos y prestaciones sociales existentes, ¿diría usted que, en conjunto, la sociedad se beneficia mucho, bastante, poco o nada de lo que pagamos al Estado en impuestos y cotizaciones?

	Mucho	Bastante	Poco	Nada	N.S.	N.C.	Total	(n)
Total	4,2	23,0	58,0	11,2	3,4	0,2	100	(2.482)
Sexo								
Hombre	3,9	24,6	58,3	9,9	2,9	0,3	100	(1.219)
Mujer	4,4	21,5	57,6	12,4	3,9	0,1	100	(1.263)
Edad								
Hasta 24 años	3,5	18,5	66,5	5,7	5,3	0,4	100	(227)
De 25 a 34	3,1	20,1	60,6	14,8	1,3	0,0	100	(452)
De 35 a 44	3,4	25,9	57,7	11,3	1,7	0,0	100	(522)
De 45 a 54	3,6	23,9	60,5	9,8	2,2	0,0	100	(418)
De 55 a 64	5,8	21,3	58,5	12,0	1,8	0,6	100	(342)
65 años o más	5,6	25,1	49,9	10,9	8,1	0,4	100	(521)
Estado civil								
Casado/a	4,7	24,4	57,8	10,5	2,4	0,2	100	(1.274)
Soltero/a	3,3	22,1	60,0	10,7	3,8	0,1	100	(819)
Viudo/a	5,9	23,8	48,1	10,8	10,3	1,1	100	(185)
Separado/a	3,4	19,3	60,2	14,8	2,3	0,0	100	(88)
Divorciado/a	2,8	16,8	59,8	20,6	0,0	0,0	100	(107)
Educación								
Primaria o menos	4,7	22,6	51,7	13,7	7,2	0,2	100	(615)
Secundaria inicial	4,6	21,2	59,5	12,1	2,6	0,0	100	(585)
FP de grado medio	2,7	19,7	58,5	16,9	1,6	0,5	100	(183)
Secundaria superior	3,4	23,4	59,7	11,0	2,3	0,3	100	(355)
FP de grado superior	4,9	19,9	64,6	9,3	0,9	0,4	100	(226)
Universidad	3,7	28,2	59,4	6,3	2,2	0,2	100	(507)
Situación laboral								
Ocupados/as	3,8	23,8	60,8	10,1	1,4	0,1	100	(1.020)
Parados/as	3,3	20,5	59,4	14,6	2,1	0,2	100	(577)
Jubilados/as o pensionistas	5,9	25,3	50,7	10,7	6,9	0,5	100	(580)
Estudiantes	3,1	20,8	64,6	6,2	5,4	0,0	100	(130)
Trabajo doméstico no remunerado	4,9	21,3	54,3	12,8	6,7	0,0	100	(164)
Clase social								
Clase alta/media-alta	3,6	28,1	57,9	8,4	1,6	0,5	100	(442)
Nuevas clases medias	4,0	23,6	58,5	11,1	2,4	0,3	100	(576)
Viejas clases medias	4,8	26,1	55,9	7,2	5,7	0,3	100	(333)
Obreros/as cualificados/as	4,1	21,1	57,3	13,8	3,6	0,0	100	(752)
Obreros/as no cualificados/as	5,3	18,1	60,4	11,5	4,7	0,0	100	(321)

Fuente: CIS, Opinión Pública y Política Fiscal de julio 2013, estudio 2.994.

Tabla FIS11. Contraprestaciones que recibe la sociedad por el pago al Estado de los impuestos y cotizaciones

En general, teniendo en cuenta los servicios públicos y prestaciones sociales existentes, ¿diría usted que, en conjunto, la sociedad se beneficia mucho, bastante, poco o nada de lo que pagamos al Estado en impuestos y cotizaciones?

	Mucho	Bastante	Poco	Nada	N.S.	N.C.	Total	(n)
Total	4,2	23,0	58,0	11,2	3,4	0,2	100	(2.482)
Ideología								
Izquierda 1-2	5,6	15,6	63,8	14,4	0,0	0,6	100	(160)
3-4	3,7	22,0	59,1	13,1	1,9	0,1	100	(672)
5	4,2	24,6	58,5	8,5	3,9	0,4	100	(544)
6	3,6	34,2	52,8	7,8	1,6	0,0	100	(193)
7-8	5,2	30,8	55,6	6,4	2,0	0,0	100	(250)
Derecha 9-10	0,0	39,5	42,1	13,2	5,3	0,0	100	(38)
N.S.	4,7	18,9	57,5	11,8	7,1	0,3	100	(322)
N.C.	4,0	15,2	59,4	15,5	5,6	0,2	100	(303)
Recuerdo de voto								
PP	5,4	28,2	53,2	9,2	3,9	0,0	100	(609)
PSOE	3,3	21,7	59,6	12,9	2,3	0,2	100	(480)
IU/ICV	5,9	17,0	63,0	13,3	0,0	0,7	100	(135)
UPyD	0,0	27,3	67,5	3,9	0,0	1,3	100	(77)
CiU	2,4	17,1	53,7	24,4	2,4	0,0	100	(41)
Otros partidos	4,0	23,8	60,9	9,3	2,0	0,0	100	(151)
No tenía edad	1,8	19,6	64,3	5,4	8,9	0,0	100	(56)
En blanco	0,0	15,2	60,6	18,2	4,5	1,5	100	(66)
No votó	4,9	21,1	57,4	13,5	3,2	0,0	100	(474)
No recuerda	2,7	17,6	58,1	10,8	9,5	1,4	100	(74)
N.C.	4,4	23,5	58,6	8,8	4,7	0,0	100	(319)
Religión								
Creyente practicante	6,0	30,3	47,4	8,5	7,3	0,4	100	(234)
Creyente no practicante	4,0	23,6	58,2	11,1	2,9	0,2	100	(1.587)
Ateo/a, no creyente	4,4	19,1	60,6	12,8	3,0	0,2	100	(596)
N.C.	0,0	18,5	67,7	9,2	4,6	0,0	100	(65)
Hábitat								
Pueblo o ciudad pequeña	4,2	23,2	58,7	10,6	3,4	0,0	100	(530)
Ciudad mediana	3,5	23,6	58,3	11,5	3,2	0,1	100	(951)
Ciudad grande	5,4	23,4	57,1	10,0	3,8	0,4	100	(743)
Gran núcleo urbano	3,5	19,8	58,1	15,1	3,1	0,4	100	(258)

Fuente: CIS, Opinión Pública y Política Fiscal de julio 2013, estudio 2.994.

Tabla FIS12. Valoración de las contraprestaciones que recibe personal y familiarmente por el pago al Estado de impuestos y cotizaciones

Y más en concreto, teniendo en cuenta lo que usted y su familia reciben del Estado en servicios sanitarios, Seguridad Social, enseñanza, carreteras, etc., ¿diría usted que el Estado le da más de lo que usted paga en impuestos y cotizaciones, más o menos lo que paga, o menos de lo que paga en impuestos y cotizaciones?

Más de lo que paga	Más o menos lo que paga	Menos de lo que paga	N.S.	N.C.	Total	(n)
6,2	22,3	66,6	4,6	0,3	100	(2.482)

Fuente: CIS, Opinión Pública y Política Fiscal de julio 2013, estudio 2.994.

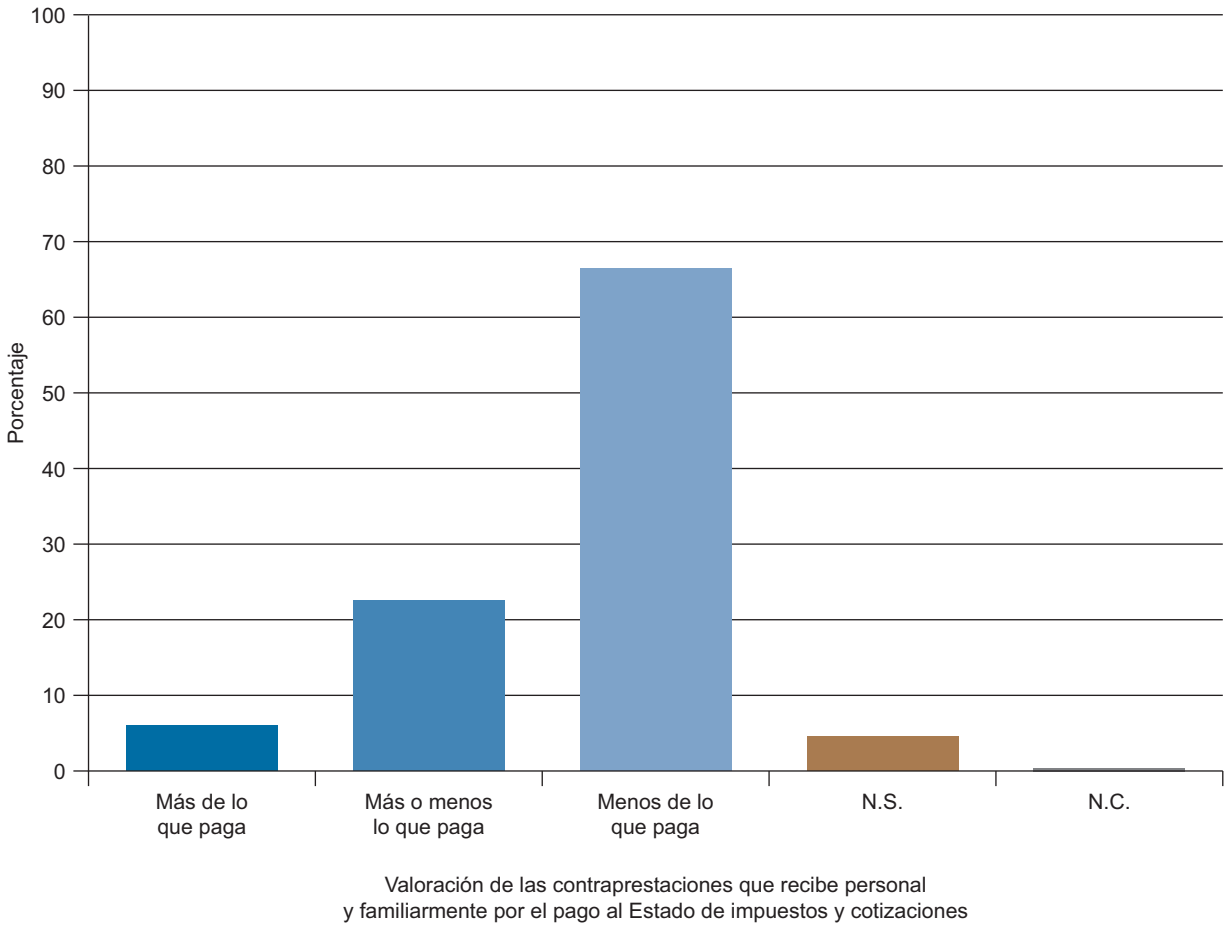

Tabla FIS13. Valoración de las contraprestaciones que recibe personal y familiarmente por el pago al Estado de impuestos y cotizaciones

Y más en concreto, teniendo en cuenta lo que usted y su familia reciben del Estado en servicios sanitarios, Seguridad Social, enseñanza, carreteras, etc., ¿diría usted que el Estado le da más de lo que usted paga en impuestos y cotizaciones, más o menos lo que paga, o menos de lo que paga en impuestos y cotizaciones?

	Más de lo que paga	Más o menos lo que paga	Menos de lo que paga	N.S.	N.C.	Total	(n)
Total	6,2	22,3	66,6	4,6	0,3	100	(2.482)
Sexo							
Hombre	7,5	23,6	65,0	3,6	0,3	100	(1.219)
Mujer	4,9	21,1	68,3	5,5	0,3	100	(1.263)
Edad							
Hasta 24 años	7,0	20,3	59,9	12,8	0,0	100	(227)
De 25 a 34	5,5	21,7	70,4	2,4	0,0	100	(452)
De 35 a 44	6,5	21,8	69,0	2,5	0,2	100	(522)
De 45 a 54	4,3	22,0	71,1	2,6	0,0	100	(418)
De 55 a 64	7,3	19,6	69,6	2,6	0,9	100	(342)
65 años o más	6,7	26,3	58,5	7,7	0,8	100	(521)
Estado civil							
Casado/a	5,5	22,1	69,0	3,1	0,3	100	(1.274)
Soltero/a	7,7	23,7	62,6	5,7	0,2	100	(819)
Viudo/a	6,5	23,2	57,3	11,9	1,1	100	(185)
Separado/a	3,4	15,9	78,4	2,3	0,0	100	(88)
Divorciado/a	4,7	20,6	72,9	1,9	0,0	100	(107)
Educación							
Primaria o menos	8,5	22,0	62,1	7,0	0,5	100	(615)
Secundaria inicial	5,8	21,2	69,2	3,8	0,0	100	(585)
FP de grado medio	8,2	24,0	65,6	2,2	0,0	100	(183)
Secundaria superior	5,4	22,5	67,6	4,2	0,3	100	(355)
FP de grado superior	3,5	21,2	70,8	3,5	0,9	100	(226)
Universidad	4,9	23,9	66,9	0,4	3,9	100	(507)
Situación laboral							
Ocupados/as	4,7	19,9	73,8	1,4	0,2	100	(1.020)
Parados/as	6,6	23,6	65,2	4,5	0,2	100	(577)
Jubilados/as o pensionistas	8,6	25,9	57,8	7,1	0,7	100	(580)
Estudiantes	8,5	18,5	61,5	11,5	0,0	100	(130)
Trabajo doméstico no remunerado	3,0	24,4	62,8	9,1	0,6	100	(164)
Clase social							
Clase alta/media-alta	5,4	24,2	67,0	2,9	0,5	100	(442)
Nuevas clases medias	4,0	24,1	66,8	4,7	0,3	100	(576)
Viejas clases medias	6,6	21,3	65,8	5,4	0,9	100	(333)
Obreros/as cualificados/as	7,3	21,8	66,4	4,4	0,1	100	(752)
Obreros/as no cualificados/as	7,5	19,6	67,3	5,6	0,0	100	(321)

Fuente: CIS, Opinión Pública y Política Fiscal de julio 2013, estudio 2.994.

Tabla FIS14. Valoración de las contraprestaciones que recibe personal y familiarmente por el pago al Estado de impuestos y cotizaciones

Y más en concreto, teniendo en cuenta lo que usted y su familia reciben del Estado en servicios sanitarios, Seguridad Social, enseñanza, carreteras, etc., ¿diría usted que el Estado le da más de lo que usted paga en impuestos y cotizaciones, más o menos lo que paga, o menos de lo que paga en impuestos y cotizaciones?

	Más de lo que paga	Más o menos lo que paga	Menos de lo que paga	N.S.	N.C.	Total	(n)
Total	6,2	22,3	66,6	4,6	0,3	100	(2.482)
Ideología							
Izquierda 1-2	6,9	16,9	72,5	3,1	0,6	100	(160)
3-4	6,4	22,2	68,0	3,4	0,0	100	(672)
5	5,1	24,1	66,0	4,4	0,4	100	(544)
6	4,7	27,5	64,8	3,1	0,0	100	(193)
7-8	5,6	21,6	66,4	6,0	0,4	100	(250)
Derecha 9-10	7,9	36,8	50,0	2,6	2,6	100	(38)
N.S.	6,8	21,1	64,3	7,8	0,0	100	(322)
N.C.	7,6	19,1	67,7	4,6	1,0	100	(303)
Recuerdo de voto							
PP	5,9	24,5	64,5	4,8	0,3	100	(609)
PSOE	7,5	21,5	67,7	3,3	0,0	100	(480)
IU/ICV	10,4	19,3	68,1	1,5	0,7	100	(135)
UPyD	2,6	26,0	64,9	5,2	1,3	100	(77)
CiU	2,4	14,6	80,5	0,0	2,4	100	(41)
Otros partidos	4,0	24,5	68,9	2,6	0,0	100	(151)
No tenía edad	8,9	16,1	57,1	17,9	0,0	100	(56)
En blanco	3,0	18,2	75,8	1,5	1,5	100	(66)
No votó	5,5	21,3	68,1	5,2	0,0	100	(474)
No recuerda	6,8	25,7	58,1	8,1	1,4	100	(74)
N.C.	6,3	22,6	65,5	5,3	0,3	100	(319)
Religión							
Creyente practicante	7,7	28,2	54,7	8,5	0,9	100	(234)
Creyente no practicante	6,3	22,5	67,2	3,8	0,3	100	(1.587)
Ateo/a, no creyente	5,5	20,0	69,1	5,0	0,3	100	(596)
N.C.	3,1	18,5	73,8	4,6	0,0	100	(65)
Hábitat							
Pueblo o ciudad pequeña	7,0	24,3	63,0	5,3	0,4	100	(530)
Ciudad mediana	6,4	22,1	67,7	3,7	0,1	100	(951)
Ciudad grande	5,8	22,3	65,7	5,7	0,5	100	(743)
Gran núcleo urbano	4,7	19,0	72,9	3,1	0,4	100	(258)

Fuente: CIS, Opinión Pública y Política Fiscal de julio 2013, estudio 2.994.

Tabla FIS15. Valoración del gasto del Estado en diversos servicios públicos

Como usted sabe, las diferentes administraciones públicas destinan el dinero que en España pagamos en impuestos a financiar los servicios públicos y prestaciones de las que venimos hablando. Dígame, por favor, si cree que el Estado dedica demasiados, los justos o muy pocos recursos a cada uno de los servicios que le voy a mencionar.

	Demasiados	Los justos	Muy pocos	N.S.	N.C.	Total	(n)
Enseñanza	1,2	28,0	61,0	9,2	0,6	100	(2.482)
Obras Públicas	16,4	41,3	30,5	11,2	0,5	100	(2.482)
Protección al desempleo	2,8	28,1	60,7	7,9	0,5	100	(2.482)
Defensa	41,7	28,8	13,0	16,0	0,5	100	(2.482)
Seguridad Ciudadana	8,4	56,0	26,9	8,3	0,4	100	(2.482)
Sanidad	1,8	28,5	65,5	4,1	0,2	100	(2.482)
Cultura	5,5	29,2	52,2	12,8	0,3	100	(2.482)
Vivienda	3,3	27,8	56,3	12,1	0,5	100	(2.482)
Justicia	6,2	33,0	47,0	13,2	0,6	100	(2.482)
Seguridad Social/Pensiones	1,5	31,8	58,3	8,2	0,2	100	(2.482)
Transporte y comunicaciones	7,5	56,2	23,6	12,1	0,5	100	(2.482)
Protección al medio ambiente	5,6	36,5	42,0	15,4	0,5	100	(2.482)
Cooperación al desarrollo	6,4	26,3	41,5	25,1	0,6	100	(2.482)
Investigación en ciencia y tecnología	3,5	19,6	57,9	18,6	0,4	100	(2.482)
Ayuda a las personas dependientes	1,1	18,1	69,1	11,1	0,6	100	(2.482)

Fuente: CIS, Opinión Pública y Política Fiscal de julio 2013, estudio 2.994.

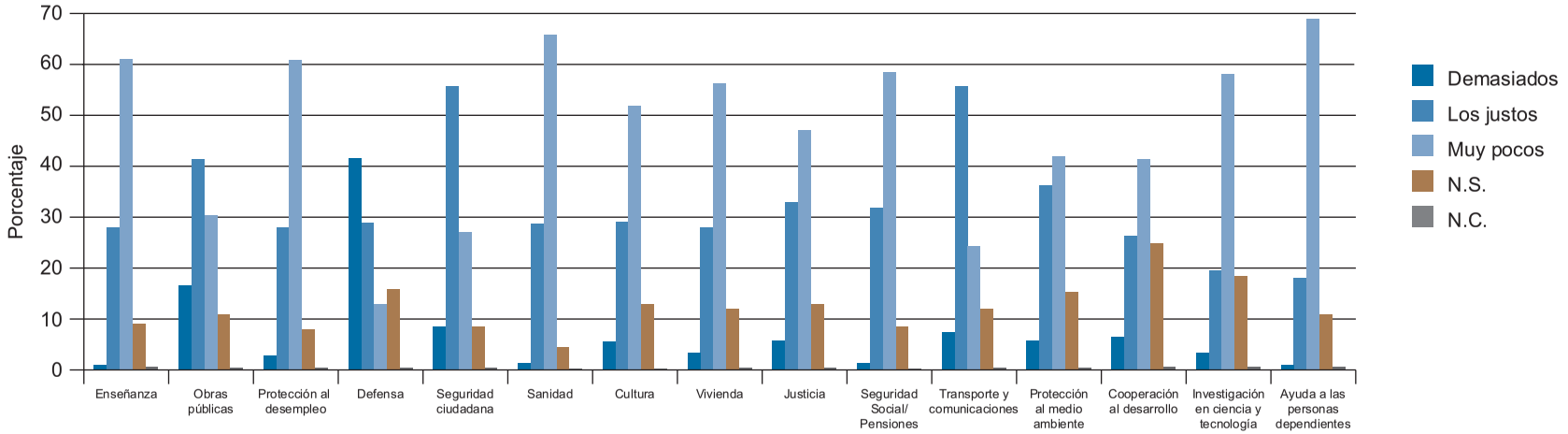

Valoración del gasto del Estado en diversos servicios públicos

Tabla FIS16. Valoración del gasto del Estado en diversos servicios públicos

Como usted sabe, las diferentes administraciones públicas destinan el dinero que en España pagamos en impuestos a financiar los servicios públicos y prestaciones de las que venimos hablando. Dígame, por favor, si cree que el Estado dedica demasiados, los justos o muy pocos recursos a cada uno de los servicios que le voy a mencionar.

	MUY POCOS RECURSOS									
	Enseñanza		Obras públicas		Protección al desempleo		Defensa		Seguridad ciudadana	
	%	(n)	%	(n)	%	(n)	%	(n)	%	(n)
Total	61,0	(1.513)	30,5	(757)	60,7	(1.506)	13,0	(323)	26,9	(668)
Sexo										
Hombre	60,6	(739)	33,4	(407)	60,1	(733)	13,4	(163)	25,7	(313)
Mujer	61,3	(774)	27,7	(350)	61,2	(773)	12,7	(160)	28,1	(355)
Edad										
Hasta 24 años	64,3	(146)	28,6	(65)	66,1	(150)	21,1	(48)	23,8	(54)
De 25 a 34	68,4	(309)	30,3	(137)	64,6	(292)	14,6	(66)	25,7	(116)
De 35 a 44	64,0	(334)	29,5	(154)	57,9	(302)	13,2	(69)	26,6	(139)
De 45 a 54	65,3	(273)	33,0	(138)	65,3	(273)	11,7	(49)	27,3	(114)
De 55 a 64	61,7	(211)	40,1	(137)	62,6	(214)	9,4	(32)	32,2	(110)
65 años o más	46,1	(240)	24,2	(126)	52,8	(275)	11,3	(59)	25,9	(135)
Estado civil										
Casado/a	60,4	(769)	31,8	(405)	58,7	(748)	11,8	(150)	28,6	(364)
Soltero/a	65,4	(536)	30,5	(250)	64,0	(524)	15,8	(129)	24,4	(200)
Viudo/a	38,4	(71)	19,5	(36)	53,0	(98)	9,7	(18)	21,1	(39)
Separado/a	67,0	(59)	33,0	(29)	67,0	(59)	18,2	(16)	34,1	(30)
Divorciado/a	66,4	(71)	32,7	(35)	65,4	(70)	7,5	(8)	28,0	(31)
Educación										
Primaria o menos	49,4	(286)	28,8	(177)	57,9	(356)	12,2	(75)	26,2	(161)
Secundaria inicial	60,3	(353)	30,9	(181)	66,0	(386)	13,0	(76)	37,5	(161)
FP de grado medio	69,4	(127)	30,1	(55)	73,2	(134)	15,8	(29)	36,1	(66)
Secundaria superior	64,5	(229)	28,7	(102)	57,5	(204)	13,8	(49)	23,4	(83)
FP de grado superior	66,4	(150)	35,4	(80)	65,9	(149)	12,8	(29)	31,0	(70)
Universidad	68,0	(345)	31,2	(158)	53,6	(272)	12,0	(61)	24,5	(124)
Situación laboral										
Ocupados/as	65,3	(666)	30,8	(314)	57,3	(584)	13,3	(136)	27,7	(283)
Parados/as	63,8	(368)	33,6	(194)	71,2	(411)	14,2	(82)	25,8	(149)
Jubilados/as o pensionistas	50,2	(291)	27,1	(157)	56,2	(326)	11,6	(67)	26,9	(156)
Estudiantes	69,2	(90)	29,2	(38)	66,2	(86)	16,9	(22)	22,3	(29)
Trabajo doméstico no remunerado	54,9	(90)	29,3	(48)	55,5	(91)	9,1	(15)	27,4	(45)
Clase social										
Clase alta/media-alta	70,1	(310)	31,2	(138)	57,7	(255)	12,9	(57)	24,4	(108)
Nuevas clases medias	61,8	(356)	30,2	(174)	59,0	(340)	11,5	(66)	27,3	(157)
Viejas clases medias	51,7	(172)	26,1	(87)	50,2	(167)	11,1	(37)	26,7	(89)
Obreros/as cualificados/as	60,6	(456)	32,2	(242)	64,8	(487)	13,6	(102)	27,9	(210)
Obreros/as no cualificados/as	58,9	(189)	29,6	(95)	68,8	(221)	17,8	(57)	27,7	(89)

Fuente: CIS, Opinión Pública y Política Fiscal de julio 2013, estudio 2.994.

Nota: La tabla incluye la respuesta “Muy pocos”. Además, la pregunta original contiene las categorías de respuesta “Demasiados”, “Los justos”, “No sabe” y “No contesta”.

Tabla FIS17. Valoración del gasto del Estado en diversos servicios públicos

Como usted sabe, las diferentes administraciones públicas destinan el dinero que en España pagamos en impuestos a financiar los servicios públicos y prestaciones de las que venimos hablando. Dígame, por favor, si cree que el Estado dedica demasiados, los justos o muy pocos recursos a cada uno de los servicios que le voy a mencionar.

	MUY POCOS RECURSOS									
	Sanidad		Cultura		Vivienda		Justicia		Seguridad Social / Pensiones	
	%	(n)	%	(n)	%	(n)	%	(n)	%	(n)
Total	65,5	(1.626)	52,2	(1.296)	56,3	(1.398)	47,0	(1.166)	58,3	(1.448)
Sexo										
Hombre	64,3	(784)	52,4	(639)	57,3	(698)	48,1	(586)	57,2	(897)
Mujer	66,7	(842)	52,0	(657)	55,4	(700)	45,9	(580)	59,5	(751)
Edad										
Hasta 24 años	60,8	(138)	50,7	(115)	56,8	(129)	44,5	(101)	50,2	(114)
De 25 a 34	67,0	(303)	57,5	(280)	60,6	(274)	46,5	(210)	58,6	(265)
De 35 a 44	68,0	(355)	55,0	(287)	61,3	(320)	46,9	(245)	59,8	(312)
De 45 a 54	70,8	(296)	52,2	(218)	58,9	(346)	54,5	(228)	60,5	(253)
De 55 a 64	70,8	(242)	59,9	(205)	60,5	(207)	49,1	(168)	63,5	(217)
65 años o más	56,0	(292)	40,5	(211)	42,6	(222)	41,1	(214)	55,1	(287)
Estado civil										
Casado/a	65,7	(837)	52,4	(667)	54,9	(700)	47,1	(600)	58,2	(741)
Soltero/a	65,9	(540)	54,5	(446)	58,2	(477)	47,3	(387)	58,0	(475)
Viudo/a	53,0	(98)	36,2	(67)	47,0	(87)	33,5	(62)	55,1	(102)
Separado/a	75,0	(66)	52,3	(46)	61,4	(54)	56,8	(50)	55,7	(49)
Divorciado/a	71,0	(76)	61,7	(66)	67,3	(72)	57,9	(62)	69,2	(74)
Educación										
Primaria o menos	61,0	(375)	39,0	(240)	48,8	(300)	40,7	(250)	59,0	(363)
Secundaria inicial	67,2	(393)	46,2	(270)	57,8	(338)	44,1	(258)	61,0	(357)
FP de grado medio	74,9	(137)	53,0	(97)	66,7	(122)	54,1	(99)	65,0	(119)
Secundaria superior	66,2	(236)	57,2	(203)	58,6	(208)	48,5	(172)	56,3	(200)
FP de grado superior	64,6	(146)	61,1	(138)	61,1	(138)	51,3	(116)	59,7	(135)
Universidad	66,3	(336)	67,7	(343)	56,4	(286)	52,5	(266)	53,1	(269)
Situación laboral										
Ocupados/as	68,8	(702)	58,2	(594)	58,2	(594)	51,1	(521)	58,4	(596)
Parados/as	66,9	(386)	51,6	(298)	63,3	(365)	46,1	(266)	62,2	(359)
Jubilados/as o pensionistas	59,8	(347)	44,3	(257)	47,9	(278)	41,2	(239)	56,6	(328)
Estudiantes	63,8	(83)	53,8	(70)	60,0	(78)	46,9	(61)	50,8	(66)
Trabajo doméstico no remunerado	61,6	(101)	42,7	(70)	46,3	(76)	43,9	(72)	54,9	(90)
Clase social										
Clase alta/media-alta	69,0	(305)	68,3	(302)	58,8	(260)	54,1	(239)	55,7	(246)
Nuevas clases medias	64,8	(373)	54,7	(315)	56,3	(324)	47,9	(276)	52,8	(304)
Viejas clases medias	58,6	(195)	43,5	(145)	49,2	(164)	40,5	(135)	55,6	(185)
Obreros/as cualificados/as	66,4	(499)	47,3	(356)	56,9	(428)	44,7	(336)	63,0	(474)
Obreros/as no cualificados/as	67,6	(217)	46,1	(148)	58,3	(187)	46,1	(148)	63,2	(203)

Fuente: CIS, Opinión Pública y Política Fiscal de julio 2013, estudio 2.994.

Nota: La tabla incluye la respuesta “Muy pocos”. Además, la pregunta original contiene las categorías de respuesta “Demasiados”, “Los justos”, “No sabe” y “No contesta”.

Tabla FIS18. Valoración del gasto del Estado en diversos servicios públicos

Como usted sabe, las diferentes administraciones públicas destinan el dinero que en España pagamos en impuestos a financiar los servicios públicos y prestaciones de las que venimos hablando. Dígame, por favor, si cree que el Estado dedica demasiados, los justos o muy pocos recursos a cada uno de los servicios que le voy a mencionar.

	MUY POCOS RECURSOS									
	Transporte y comunicaciones		Protección al medio ambiente		Cooperación al desarrollo		Investigación en ciencia y tecnología		Ayuda a las personas dependientes	
	%	(n)	%	(n)	%	(n)	%	(n)	%	(n)
Total	23,6	(586)	42,0	(1.043)	41,5	(1.031)	57,9	(1.436)	69,1	(1.715)
Sexo										
Hombre	24,4	(298)	44,2	(539)	44,1	(537)	60,5	(738)	66,7	(813)
Mujer	22,8	(288)	39,9	(504)	39,1	(494)	55,3	(698)	71,4	(902)
Edad										
Hasta 24 años	26,9	(61)	46,3	(105)	43,6	(99)	55,5	(126)	54,6	(124)
De 25 a 34	21,5	(97)	44,9	(203)	46,9	(212)	62,8	(284)	71,7	(324)
De 35 a 44	25,9	(135)	47,7	(249)	45,0	(235)	65,5	(342)	74,5	(389)
De 45 a 54	25,4	(106)	45,0	(188)	43,1	(180)	61,2	(256)	74,4	(311)
De 55 a 64	25,7	(88)	43,3	(148)	47,4	(162)	61,1	(209)	74,3	(254)
65 años o más	19,0	(99)	28,8	(150)	27,4	(142)	42,0	(219)	60,1	(313)
Estado civil										
Casado/a	21,8	(278)	41,4	(527)	40,4	(515)	58,2	(741)	70,8	(902)
Soltero/a	26,6	(218)	46,6	(382)	46,0	(377)	61,8	(506)	68,1	(558)
Viudo/a	16,8	(31)	24,9	(46)	25,9	(48)	38,9	(72)	55,1	(102)
Separado/a	28,4	(25)	35,2	(31)	42,0	(37)	52,3	(46)	70,5	(62)
Divorciado/a	27,1	(29)	50,5	(54)	47,7	(51)	62,6	(67)	77,6	(83)
Educación										
Primaria o menos	20,2	(124)	30,2	(186)	26,7	(164)	38,9	(239)	61,5	(378)
Secundaria inicial	21,7	(127)	37,4	(219)	41,4	(242)	52,8	(309)	67,5	(395)
FP de grado medio	29,0	(53)	41,0	(75)	47,0	(86)	60,1	(110)	73,8	(135)
Secundaria superior	24,2	(86)	46,2	(164)	47,6	(169)	63,7	(226)	69,0	(245)
FP de grado superior	31,4	(71)	53,1	(120)	47,8	(108)	65,5	(148)	73,0	(165)
Universidad	24,5	(124)	54,8	(278)	51,5	(261)	77,9	(395)	76,7	(389)
Situación laboral										
Ocupados/as	25,2	(257)	47,2	(481)	46,1	(470)	66,0	(673)	73,4	(749)
Parados/as	23,2	(134)	43,2	(249)	43,7	(252)	58,8	(339)	71,6	(413)
Jubilados/as o pensionistas	20,5	(119)	32,4	(188)	31,4	(182)	44,8	(260)	62,9	(365)
Estudiantes	30,0	(39)	53,8	(70)	55,4	(72)	63,8	(83)	58,5	(76)
Trabajo doméstico no remunerado	18,9	(31)	29,9	(49)	30,5	(50)	45,7	(75)	62,8	(103)
Clase social										
Clase alta/media-alta	23,3	(103)	53,8	(238)	52,7	(233)	76,7	(339)	76,2	(337)
Nuevas clases medias	24,7	(142)	45,3	(261)	45,1	(260)	64,4	(371)	72,2	(416)
Viejas clases medias	23,4	(78)	36,0	(120)	38,4	(128)	53,8	(179)	63,4	(211)
Obreros/as cualificados/as	21,8	(164)	38,4	(289)	37,1	(279)	50,8	(382)	66,4	(499)
Obreros/as no cualificados/as	25,5	(82)	34,9	(112)	32,4	(104)	42,4	(136)	65,7	(211)

Fuente: CIS, Opinión Pública y Política Fiscal de julio 2013, estudio 2.994.

Nota: La tabla incluye la respuesta “Muy pocos”. Además, la pregunta original contiene las categorías de respuesta “Demasiados”, “Los justos”, “No sabe” y “No contesta”.

Tabla FIS19. Valoración del gasto del Estado en diversos servicios públicos

Como usted sabe, las diferentes administraciones públicas destinan el dinero que en España pagamos en impuestos a financiar los servicios públicos y prestaciones de las que venimos hablando. Dígame, por favor, si cree que el Estado dedica demasiados, los justos o muy pocos recursos a cada uno de los servicios que le voy a mencionar.

	MUY POCOS RECURSOS									
	Enseñanza		Obras públicas		Protección al desempleo		Defensa		Seguridad ciudadana	
	%	(n)	%	(n)	%	(n)	%	(n)	%	(n)
Total	61,0	(1.513)	30,5	(757)	60,7	(1.506)	13,0	(323)	26,9	(668)
Ideología										
Izquierda 1-2	83,1	(133)	36,3	(58)	76,3	(122)	8,8	(14)	25,0	(40)
3-4	69,6	(468)	33,0	(222)	66,2	(445)	10,9	(73)	27,2	(183)
5	59,4	(323)	29,4	(160)	58,1	(316)	13,1	(71)	27,0	(147)
6	50,8	(98)	28,0	(54)	48,2	(93)	16,6	(32)	26,9	(52)
7-8	51,2	(128)	24,8	(62)	48,8	(122)	15,2	(38)	27,2	(68)
Derecha 9-10	36,8	(14)	21,1	(8)	47,4	(18)	21,1	(8)	23,7	(9)
N.S.	50,9	(164)	27,6	(89)	62,7	(202)	14,0	(45)	23,9	(77)
N.C.	61,1	(185)	34,3	(104)	62,0	(188)	13,9	(42)	30,4	(92)
Recuerdo de voto										
PP	50,6	(308)	25,9	(158)	50,7	(309)	15,6	(95)	27,8	(169)
PSOE	68,5	(329)	34,8	(167)	66,0	(317)	11,0	(53)	26,5	(127)
IU/ICV	74,8	(101)	34,8	(47)	77,0	(104)	5,9	(8)	23,0	(31)
UPyD	64,9	(50)	24,7	(19)	50,6	(39)	16,9	(13)	27,3	(21)
CiU	58,5	(24)	26,8	(11)	56,1	(23)	12,2	(5)	43,9	(18)
Otros partidos	73,5	(111)	38,4	(58)	66,2	(100)	9,3	(14)	23,8	(36)
No tenía edad	62,5	(35)	28,6	(16)	64,3	(36)	16,1	(9)	25,0	(14)
En blanco	66,7	(44)	33,3	(22)	69,7	(46)	22,7	(15)	33,3	(22)
No votó	59,7	(283)	30,2	(143)	62,2	(295)	13,9	(66)	26,8	(127)
No recuerda	56,8	(42)	28,4	(21)	58,1	(43)	9,5	(7)	23,0	(17)
N.C.	58,3	(186)	29,8	(95)	60,8	(194)	11,9	(38)	27,0	(86)
Religión										
Creyente practicante	47,0	(110)	22,2	(52)	46,2	(108)	14,1	(33)	25,6	(60)
Creyente no practicante	58,3	(926)	30,2	(479)	59,5	(944)	12,9	(204)	27,9	(443)
Ateo/a, no creyente	72,1	(430)	34,4	(205)	68,5	(408)	12,8	(76)	24,0	(143)
N.C.	72,3	(47)	32,3	(21)	70,8	(46)	15,4	(10)	33,8	(22)
Hábitat										
Pueblo o ciudad pequeña	58,9	(148)	27,4	(145)	61,3	(325)	13,4	(71)	24,2	(128)
Ciudad mediana	61,5	(265)	32,9	(313)	61,6	(586)	13,7	(130)	27,2	(259)
Ciudad grande	58,5	(221)	29,3	(218)	57,9	(430)	13,6	(101)	28,7	(213)
Gran núcleo urbano	70,2	(62)	31,4	(81)	64,0	(185)	8,1	(21)	26,4	(68)

Fuente: CIS, Opinión Pública y Política Fiscal de julio 2013, estudio 2.994.

Nota: La tabla incluye la respuesta “Muy pocos”. Además, la pregunta original contiene las categorías de respuesta “Demasiados”, “Los justos”, “No sabe” y “No contesta”.

Tabla FIS20. Valoración del gasto del Estado en diversos servicios públicos

Como usted sabe, las diferentes administraciones públicas destinan el dinero que en España pagamos en impuestos a financiar los servicios públicos y prestaciones de las que venimos hablando. Dígame, por favor, si cree que el Estado dedica demasiados, los justos o muy pocos recursos a cada uno de los servicios que le voy a mencionar.

	MUY POCOS RECURSOS									
	Sanidad		Cultura		Vivienda		Justicia		Seguridad Social / Pensiones	
	%	(n)	%	(n)	%	(n)	%	(n)	%	(n)
Total	65,5	(1.626)	52,2	(1.296)	56,3	(1.398)	47,0	(1.166)	58,3	(1.448)
Ideología										
Izquierda 1-2	79,4	(127)	77,5	(124)	69,4	(111)	62,5	(100)	74,4	(119)
3-4	72,2	(485)	61,6	(414)	62,1	(417)	50,7	(341)	61,6	(414)
5	63,4	(345)	47,2	(257)	50,7	(276)	45,8	(249)	54,8	(298)
6	59,6	(115)	47,7	(92)	51,8	(100)	41,5	(80)	54,4	(105)
7-8	57,2	(143)	44,4	(111)	45,6	(114)	39,6	(99)	53,2	(133)
Derecha 9-10	60,5	(23)	31,6	(12)	42,1	(16)	44,7	(17)	42,1	(16)
N.S.	59,0	(190)	38,5	(124)	51,9	(167)	38,8	(125)	56,8	(183)
N.C.	65,3	(198)	53,5	(162)	65,0	(197)	51,2	(155)	59,4	(180)
Recuerdo de voto										
PP	60,4	(368)	42,7	(260)	48,1	(293)	41,1	(250)	52,7	(321)
PSOE	72,7	(349)	56,3	(270)	63,1	(303)	49,8	(239)	61,7	(296)
IU/ICV	73,3	(99)	69,6	(94)	62,2	(84)	53,3	(72)	68,9	(93)
UPyD	63,6	(49)	64,9	(50)	48,1	(37)	51,9	(40)	53,2	(41)
CiU	70,7	(29)	53,7	(22)	56,1	(23)	51,2	(21)	63,4	(26)
Otros partidos	76,2	(115)	64,2	(97)	60,3	(91)	52,3	(79)	63,6	(96)
No tenía edad	53,6	(30)	53,6	(30)	58,9	(33)	48,2	(27)	50,0	(28)
En blanco	72,7	(48)	60,6	(40)	65,2	(43)	51,5	(34)	65,2	(43)
No votó	63,1	(299)	50,6	(240)	58,2	(276)	46,6	(221)	58,2	(276)
No recuerda	54,1	(40)	41,9	(31)	54,1	(40)	43,2	(32)	55,4	(41)
N.C.	62,7	(200)	50,8	(162)	54,9	(175)	47,3	(151)	58,6	(187)
Religión										
Creyente practicante	50,9	(119)	40,2	(94)	46,2	(108)	35,9	(84)	47,4	(111)
Creyente no practicante	65,0	(1.031)	48,7	(773)	54,2	(860)	45,1	(715)	57,7	(915)
Ateo/a, no creyente	72,0	(429)	64,1	(382)	64,1	(382)	54,0	(322)	63,6	(379)
N.C.	72,3	(47)	72,3	(47)	73,8	(48)	69,2	(45)	66,2	(43)
Hábitat										
Pueblo o ciudad pequeña	62,6	(332)	46,4	(246)	56,2	(298)	42,1	(223)	60,9	(323)
Ciudad mediana	66,4	(631)	51,2	(487)	55,0	(523)	45,2	(430)	57,1	(543)
Ciudad grande	65,4	(486)	52,5	(390)	56,4	(419)	49,4	(367)	57,9	(430)
Gran núcleo urbano	68,6	(177)	67,1	(173)	61,2	(158)	56,6	(146)	58,9	(152)

Fuente: CIS, Opinión Pública y Política Fiscal de julio 2013, estudio 2.994.

Nota: La tabla incluye la respuesta “Muy pocos”. Además, la pregunta original contiene las categorías de respuesta “Demasiados”, “Los justos”, “No sabe” y “No contesta”.

Tabla FIS21. Valoración del gasto del Estado en diversos servicios públicos

Como usted sabe, las diferentes administraciones públicas destinan el dinero que en España pagamos en impuestos a financiar los servicios públicos y prestaciones de las que venimos hablando. Dígame, por favor, si cree que el Estado dedica demasiados, los justos o muy pocos recursos a cada uno de los servicios que le voy a mencionar.

	MUY POCOS RECURSOS									
	Transporte y comunicaciones		Protección al medio ambiente		Cooperación al desarrollo		Investigación en ciencia y tecnología		Ayuda a las personas dependientes	
	%	(n)	%	(n)	%	(n)	%	(n)	%	(n)
Total	23,6	(586)	42,0	(1.043)	41,5	(1.031)	57,9	(1.436)	69,1	(1.715)
Ideología										
Izquierda 1-2	36,9	(59)	66,9	(107)	67,5	(108)	80,0	(128)	84,4	(135)
3-4	25,3	(170)	47,9	(322)	48,5	(326)	65,0	(437)	76,3	(513)
5	20,2	(110)	41,2	(224)	39,5	(215)	57,2	(311)	66,4	(361)
6	19,7	(38)	32,6	(63)	34,2	(66)	57,5	(111)	62,7	(121)
7-8	21,2	(53)	32,0	(80)	32,4	(81)	52,8	(132)	61,6	(154)
Derecha 9-10	23,7	(9)	18,4	(7)	34,2	(13)	39,5	(15)	55,3	(21)
N.S.	19,3	(62)	33,2	(107)	29,2	(94)	40,4	(130)	63,4	(204)
N.C.	28,1	(85)	43,9	(133)	42,2	(128)	56,8	(172)	68,0	(206)
Recuerdo de voto										
PP	19,5	(119)	34,3	(209)	34,0	(207)	51,9	(316)	63,7	(388)
PSOE	23,5	(113)	42,3	(203)	43,1	(207)	59,8	(287)	74,2	(356)
IU/ICV	28,9	(39)	57,0	(77)	54,8	(74)	74,1	(100)	81,5	(110)
UPyD	19,5	(15)	55,8	(43)	61,0	(47)	79,2	(61)	79,2	(61)
CiU	34,1	(14)	36,6	(15)	48,8	(20)	51,2	(21)	70,7	(29)
Otros partidos	33,1	(50)	51,7	(78)	50,3	(76)	72,8	(110)	77,5	(117)
No tenía edad	26,8	(15)	46,4	(26)	48,2	(27)	71,4	(40)	51,8	(29)
En blanco	25,8	(17)	40,9	(27)	51,5	(34)	65,2	(43)	71,2	(47)
No votó	25,5	(121)	41,8	(198)	41,1	(195)	51,1	(242)	64,3	(305)
No recuerda	16,2	(12)	39,2	(29)	31,1	(23)	48,6	(36)	59,5	(44)
N.C.	22,3	(71)	43,3	(138)	37,9	(121)	56,4	(180)	71,8	(229)
Religión										
Creyente practicante	19,2	(45)	24,8	(58)	31,2	(73)	45,7	(107)	58,1	(136)
Creyente no practicante	21,7	(345)	37,9	(601)	37,4	(594)	54,1	(858)	67,4	(1.069)
Ateo/a, no creyente	28,0	(167)	57,0	(340)	55,4	(330)	69,5	(414)	76,2	(454)
N.C.	44,6	(29)	67,7	(44)	52,3	(34)	87,7	(57)	86,2	(56)
Hábitat										
Pueblo o ciudad pequeña	22,5	(119)	33,0	(175)	33,8	(179)	51,9	(275)	63,6	(337)
Ciudad mediana	25,7	(244)	42,6	(405)	41,0	(390)	55,8	(531)	68,8	(654)
Ciudad grande	22,1	(164)	43,2	(321)	43,7	(325)	60,3	(448)	70,4	(523)
Gran núcleo urbano	22,9	(59)	55,0	(142)	53,1	(137)	70,5	(182)	77,9	(201)

Fuente: CIS, Opinión Pública y Política Fiscal de julio 2013, estudio 2.994.

Nota: La tabla incluye la respuesta “Muy pocos”. Además, la pregunta original contiene las categorías de respuesta “Demasiados”, “Los justos”, “No sabe” y “No contesta”.

Tabla FIS22. Escala de valoración (0-10) del aumento de los impuestos para tener mejores servicios públicos y prestaciones sociales

Algunas personas piensan que deberían mejorarse los servicios públicos y las prestaciones sociales, aunque haya que pagar más impuestos, (en una escala de 0 a 10 se situarían en el punto 0). Otras piensan que es más importante pagar menos impuestos, aunque eso signifique reducir los servicios públicos y prestaciones sociales (se situarían en el punto 10 de la escala). Y hay otras que se sitúan en posiciones intermedias. ¿En qué lugar se situaría usted?

0-2 Mejorar servicios públicos aunque haya que pagar más impuestos	3-4	5	6-7	8-10 Pagar menos impuestos aunque haya que reducir servicios públicos	N.S.	N.C.	Total	(n)
16,2	20,4	32,0	14,2	9,5	5,1	2,7	100	(2.482)

Fuente: CIS, Opinión Pública y Política Fiscal de julio 2013, estudio 2.994.
Nota: Las respuestas del 0 al 10 han sido agrupadas para presentar de forma más clara los resultados.

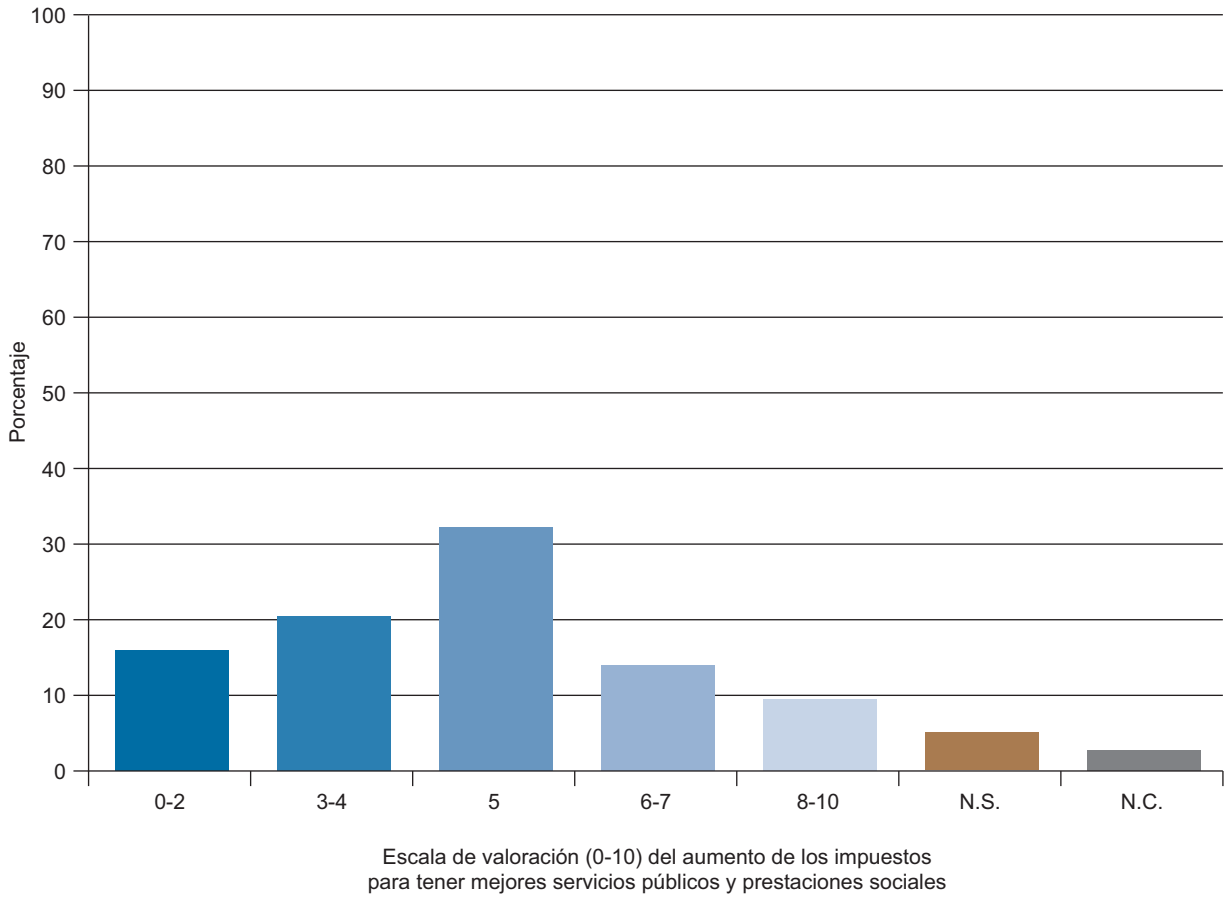

Tabla FIS23. Escala de valoración (0-10) del aumento de los impuestos para tener mejores servicios públicos y prestaciones sociales

Algunas personas piensan que deberían mejorarse los servicios públicos y las prestaciones sociales, aunque haya que pagar más impuestos, (en una escala de 0 a 10 se situarían en el punto 0). Otras piensan que es más importante pagar menos impuestos, aunque eso signifique reducir los servicios públicos y prestaciones sociales (se situarían en el punto 10 de la escala). Y hay otras que se sitúan en posiciones intermedias. ¿En qué lugar se situaría usted?

	0-2 Mejorar servicios públicos aunque haya que pagar más impuestos	3-4	5	6-7	8-10 Pagar menos impuestos aunque haya que reducir servicios públicos	N.S.	N.C.	Total	(n)
Total	16,2	20,4	32,0	14,2	9,5	5,1	2,7	100	(2.482)
Sexo									
Hombre	19,9	19,7	29,9	13,5	10,0	3,9	3,2	100	(1.219)
Mujer	12,5	21,1	34,1	14,9	9,0	6,3	2,1	100	(1.263)
Edad									
Hasta 24 años	13,7	20,3	35,2	12,8	11,0	5,1	1,8	100	(227)
De 25 a 34	15,3	21,2	31,2	15,9	12,2	2,9	1,3	100	(452)
De 35 a 44	18,6	20,9	34,1	12,1	8,4	3,3	2,7	100	(522)
De 45 a 54	16,7	24,4	28,0	14,1	8,9	4,8	3,1	100	(418)
De 55 a 64	18,1	20,5	31,0	12,3	8,2	4,7	5,3	100	(342)
65 años o más	13,8	15,9	33,2	16,7	9,0	9,2	2,1	100	(521)
Estado civil									
Casado/a	16,7	18,4	33,0	15,3	8,6	5,2	2,7	100	(1.274)
Soltero/a	16,0	23,2	31,4	12,7	10,4	3,9	2,4	100	(819)
Viudo/a	13,5	18,4	34,1	13,5	8,6	10,3	1,6	100	(185)
Separado/a	15,9	22,7	23,9	15,9	14,8	2,3	4,5	100	(88)
Divorciado/a	15,9	23,4	29,0	12,1	9,3	5,6	4,7	100	(107)
Educación									
Primaria o menos	9,8	15,9	32,7	16,7	12,4	9,9	2,6	100	(615)
Secundaria inicial	11,8	19,5	30,8	18,8	12,0	5,5	1,7	100	(585)
FP de grado medio	10,4	15,8	42,1	14,2	9,3	5,5	2,7	100	(183)
Secundaria superior	19,4	24,8	34,4	9,3	7,0	1,4	3,7	100	(355)
FP de grado superior	16,8	25,7	32,7	10,6	8,4	4,0	1,8	100	(226)
Universidad	28,4	22,9	27,0	11,0	5,7	1,6	3,4	100	(507)
Situación laboral									
Ocupados/as	19,4	22,3	31,3	13,0	7,6	3,1	3,2	100	(1.020)
Parados/as	12,1	20,8	32,6	15,4	13,0	4,2	1,9	100	(577)
Jubilados/as o pensionistas	15,7	16,9	31,7	15,3	9,8	8,1	2,4	100	(580)
Estudiantes	17,7	24,6	36,2	10,0	6,9	3,1	1,5	100	(130)
Trabajo doméstico no remunerado	11,0	17,7	31,7	15,9	9,8	11,6	2,4	100	(164)
Clase social									
Clase alta/media-alta	29,0	22,9	29,4	9,3	4,3	2,0	3,2	100	(442)
Nuevas clases medias	17,5	22,6	32,8	11,5	8,3	5,0	2,3	100	(576)
Viejas clases medias	13,5	18,9	32,7	12,6	9,6	7,5	5,1	100	(333)
Obreros/as cualificados/as	12,0	19,5	33,6	17,6	10,2	4,9	2,1	100	(752)
Obreros/as no cualificados/as	9,0	18,1	30,2	18,7	15,0	7,8	1,2	100	(321)

Fuente: CIS, Opinión Pública y Política Fiscal de julio 2013, estudio 2.994.

Nota: Las respuestas del 0 al 10 han sido agrupadas para presentar de forma más clara los resultados.

Tabla FIS24. Escala de valoración (0-10) del aumento de los impuestos para tener mejores servicios públicos y prestaciones sociales

Algunas personas piensan que deberían mejorarse los servicios públicos y las prestaciones sociales, aunque haya que pagar más impuestos, (en una escala de 0 a 10 se situarían en el punto 0). Otras piensan que es más importante pagar menos impuestos, aunque eso signifique reducir los servicios públicos y prestaciones sociales (se situarían en el punto 10 de la escala). Y hay otras que se sitúan en posiciones intermedias. ¿En qué lugar se situaría usted?

	0-2 Mejorar servicios públicos aunque haya que pagar más impuestos	3-4	5	6-7	8-10 Pagar menos impuestos aunque haya que reducir servicios públicos	N.S.	N.C.	Total	(n)
Total	16,2	20,4	32,0	14,2	9,5	5,1	2,7	100	(2.482)
Ideología									
Izquierda 1-2	31,3	20,0	22,5	7,5	9,4	3,1	6,3	100	(160)
3-4	20,5	22,6	28,4	14,7	7,4	3,7	2,5	100	(672)
5	16,0	21,3	32,7	15,8	9,4	2,8	2,0	100	(544)
6	15,5	25,4	30,6	16,6	7,3	3,6	1,0	100	(193)
7-8	11,6	21,6	36,0	12,8	10,4	6,0	1,6	100	(250)
Derecha 9-10	26,3	7,9	28,9	10,5	23,7	2,6	0,0	100	(38)
N.S.	7,8	14,0	36,3	16,5	13,0	11,2	1,2	100	(322)
N.C.	10,6	18,2	37,3	11,2	9,6	7,3	5,9	100	(303)
Recuerdo de voto									
PP	14,1	18,4	35,0	15,6	9,9	5,9	1,1	100	(609)
PSOE	17,9	24,2	29,6	12,7	9,0	4,2	2,5	100	(480)
IU/ICV	29,6	20,7	21,5	12,6	9,6	3,7	2,2	100	(135)
UPyD	22,1	22,1	26,0	15,6	3,9	5,2	5,2	100	(77)
CiU	22,0	9,8	34,1	14,6	17,1	0,0	2,4	100	(41)
Otros partidos	19,9	25,8	32,5	10,6	6,0	1,3	4,0	100	(151)
No tenía edad	16,1	16,1	35,7	14,3	8,9	5,4	3,6	100	(56)
En blanco	22,7	13,6	37,9	16,7	6,1	1,5	1,5	100	(66)
No votó	11,6	19,4	33,3	15,4	11,0	6,8	2,5	100	(474)
No recuerda	14,9	17,6	36,5	10,8	10,8	9,5	0,0	100	(74)
N.C.	13,5	21,0	30,7	14,1	10,0	5,0	5,6	100	(319)
Religión									
Creyente practicante	15,4	18,4	30,8	16,7	9,4	8,5	0,9	100	(234)
Creyente no practicante	13,5	20,4	34,0	14,7	9,7	5,4	2,3	100	(1.587)
Ateo/a, no creyente	22,5	21,8	28,2	12,1	9,2	3,0	3,2	100	(596)
N.C.	24,6	15,4	24,6	10,8	7,7	4,6	12,3	100	(65)
Hábitat									
Pueblo o ciudad pequeña	13,4	18,5	31,5	16,8	10,9	6,6	2,3	100	(530)
Ciudad mediana	16,7	20,8	33,1	14,9	7,8	4,1	2,5	100	(951)
Ciudad grande	13,5	21,5	33,9	12,2	10,2	6,2	2,4	100	(743)
Gran núcleo urbano	27,5	19,4	23,6	11,6	10,9	2,3	4,7	100	(258)

Fuente: CIS, Opinión Pública y Política Fiscal de julio 2013, estudio 2.994.
Nota: Las respuestas del 0 al 10 han sido agrupadas para presentar de forma más clara los resultados.

Tabla FIS25. Presión fiscal sobre los/as contribuyentes en España
¿Diría usted que lo que los/as españoles/as pagamos en impuestos es mucho, regular o poco?

Mucho	Regular	Poco	N.S.	N.C.	Total	(n)
68,5	25,1	2,7	3,2	0,5	100	(2.482)

Fuente: CIS, Opinión Pública y Política Fiscal de julio 2013, estudio 2.994.

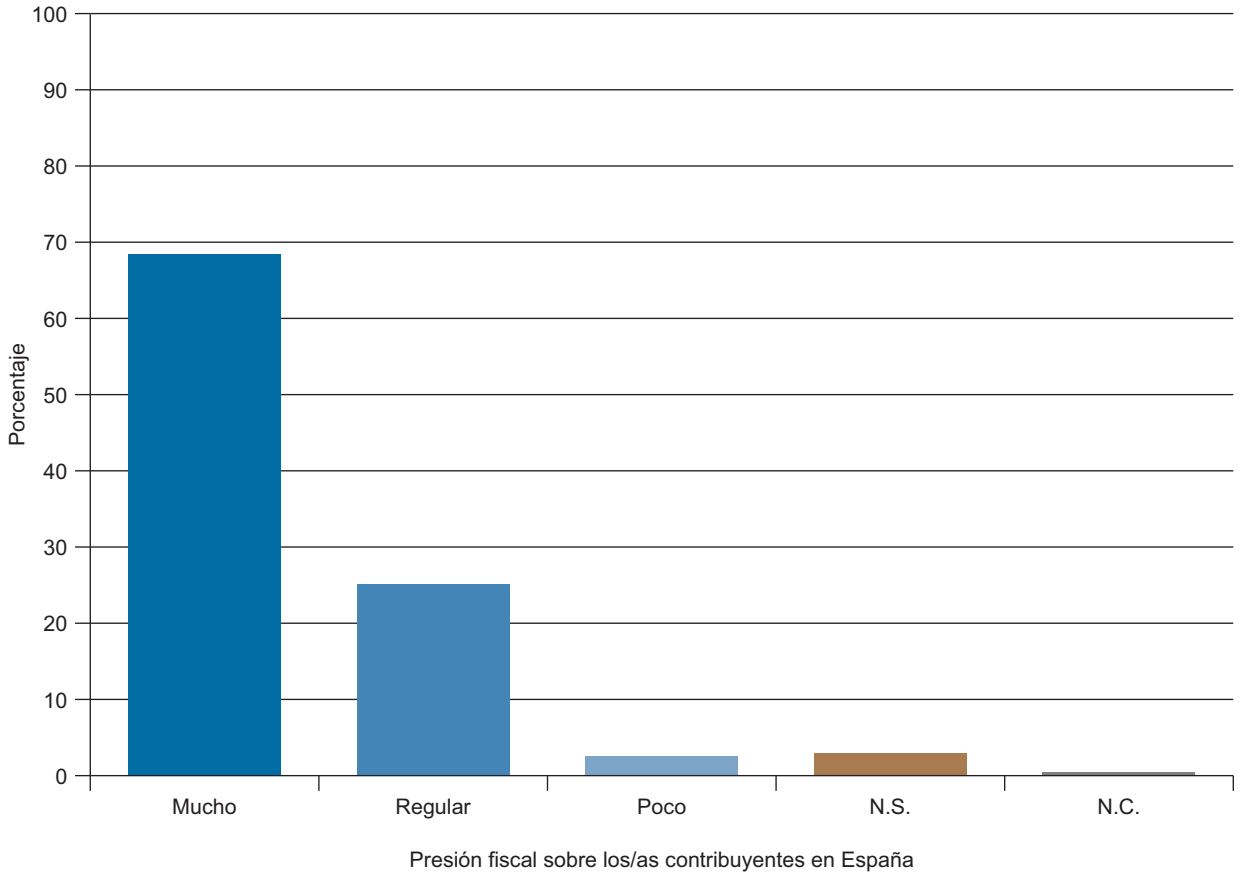

Tabla FIS26. Presión fiscal sobre los/as contribuyentes en España

¿Diría usted que lo que los/as españoles/as pagamos en impuestos es mucho, regular o poco?

	Mucho	Regular	Poco	N.S.	N.C.	Total	(n)
Total	68,5	25,1	2,7	3,2	0,5	100	(2.482)
Sexo							
Hombre	65,3	28,8	3,6	2,0	0,3	100	(1.219)
Mujer	71,5	21,6	1,8	4,4	0,7	100	(1.263)
Edad							
Hasta 24 años	66,5	24,2	2,6	6,6	0,0	100	(227)
De 25 a 34	72,3	23,5	2,4	1,8	0,0	100	(452)
De 35 a 44	68,0	26,2	2,9	2,1	0,8	100	(522)
De 45 a 54	72,5	24,4	1,9	0,7	0,5	100	(418)
De 55 a 64	64,0	29,5	3,5	1,8	1,2	100	(342)
65 años o más	66,0	23,6	2,9	6,9	0,6	100	(521)
Estado civil							
Casado/a	68,1	26,1	3,1	2,0	0,6	100	(1.274)
Soltero/a	67,0	26,4	2,6	3,7	0,4	100	(819)
Viudo/a	67,6	21,1	2,2	8,6	0,5	100	(185)
Separado/a	78,4	17,0	0,0	4,5	0,0	100	(88)
Divorciado/a	76,6	17,8	1,9	2,8	0,9	100	(107)
Educación							
Primaria o menos	73,0	19,0	2,4	5,4	0,2	100	(615)
Secundaria inicial	73,2	23,6	0,9	2,2	0,2	100	(585)
FP de grado medio	78,7	18,6	1,1	1,6	0,0	1,0	(183)
Secundaria superior	63,9	27,3	3,7	3,7	1,4	100	(355)
FP de grado superior	65,0	30,1	2,2	2,2	0,4	100	(226)
Universidad	58,4	33,1	5,3	2,2	1,1	100	(507)
Situación laboral							
Ocupados/as	67,0	28,2	3,0	0,9	0,9	100	(1.020)
Parados/as	73,1	22,2	1,6	3,1	0,0	100	(577)
Jubilados/as o pensionistas	66,0	24,3	3,4	5,5	0,7	100	(580)
Estudiantes	59,2	28,5	4,6	7,7	0,0	100	(130)
Trabajo doméstico no remunerado	76,2	17,1	0,6	6,1	0,0	100	(164)
Clase social							
Clase alta/media-alta	54,1	36,7	5,4	2,9	0,9	100	(442)
Nuevas clases medias	66,5	28,0	2,6	1,7	1,2	100	(576)
Viejas clases medias	70,3	22,2	2,4	4,8	0,3	100	(333)
Obreros/as cualificados/as	74,7	19,5	2,3	3,3	0,1	100	(752)
Obreros/as no cualificados/as	75,1	20,2	0,9	3,7	0,0	100	(321)

Fuente: CIS, Opinión Pública y Política Fiscal de julio 2013, estudio 2.994.

Tabla FIS27. Presión fiscal sobre los/as contribuyentes en España

¿Diría usted que lo que los/as españoles/as pagamos en impuestos es mucho, regular o poco?

	Mucho	Regular	Poco	N.S.	N.C.	Total	(n)
Total	68,5	25,1	2,7	3,2	0,5	100	(2.482)
Ideología							
Izquierda 1-2	60,0	30,0	6,9	2,5	0,6	100	(160)
3-4	67,4	27,4	2,1	2,4	0,7	100	(672)
5	67,5	26,1	3,1	3,1	0,2	100	(544)
6	63,7	32,6	1,6	1,0	1,0	100	(193)
7-8	66,4	28,4	2,8	2,4	0,0	100	(250)
Derecha 9-10	55,3	36,8	2,6	5,3	0,0	100	(38)
N.S.	76,1	16,1	0,9	6,8	0,0	100	(322)
N.C.	75,2	16,5	3,6	3,3	1,3	100	(303)
Recuerdo de voto							
PP	67,8	26,8	2,6	2,3	0,5	100	(609)
PSOE	68,3	26,9	2,3	2,1	0,4	100	(480)
IU/ICV	65,9	25,2	5,2	3,0	0,7	100	(135)
UPyD	53,2	39,0	2,6	5,2	0,0	100	(77)
CiU	73,2	24,4	2,4	0,0	0,0	100	(41)
Otros partidos	70,2	25,8	1,3	2,0	0,7	100	(151)
No tenía edad	62,5	28,6	1,8	7,2	0,0	100	(56)
En blanco	74,2	15,2	4,5	6,2	0,0	100	(66)
No votó	73,0	20,9	2,3	3,8	0,0	100	(474)
No recuerda	68,9	20,3	2,7	8,1	0,0	100	(74)
N.C.	66,1	24,8	3,4	3,8	1,9	100	(319)
Religión							
Creyente practicante	66,2	25,6	3,0	4,7	0,4	100	(234)
Creyente no practicante	70,8	23,2	2,5	3,1	0,4	100	(1.587)
Ateo/a, no creyente	63,4	30,0	3,5	2,5	0,5	100	(596)
N.C.	64,6	26,2	0,0	6,2	3,1	100	(65)
Hábitat							
Pueblo o ciudad pequeña	72,3	21,7	2,1	3,8	0,2	100	(530)
Ciudad mediana	69,4	25,1	2,1	3,3	0,1	100	(951)
Ciudad grande	66,6	26,4	3,1	3,0	0,9	100	(743)
Gran núcleo urbano	62,4	28,7	5,0	2,3	1,6	1,0	(258)

Fuente: CIS, Opinión Pública y Política Fiscal de julio 2013, estudio 2.994.

Tabla FIS28. Comparación de la presión fiscal en España con Europa

Y en comparación con otros países de Europa, ¿piensa usted que en España se pagan más, igual o menos impuestos?

Más	Igual	Menos	No sabe, no puede comparar con otros países (NO LEER)*	N.C.	Total	(n)
35,2	14,4	17,6	30,7	2,2	100	(2.482)

Fuente: CIS, Opinión Pública y Política Fiscal de julio 2013, estudio 2.994.

*Los/as entrevistadores/as no ofrecen las opciones de respuesta "NO LEER", pero las registran cuando son mencionadas espontáneamente por las personas entrevistadas.

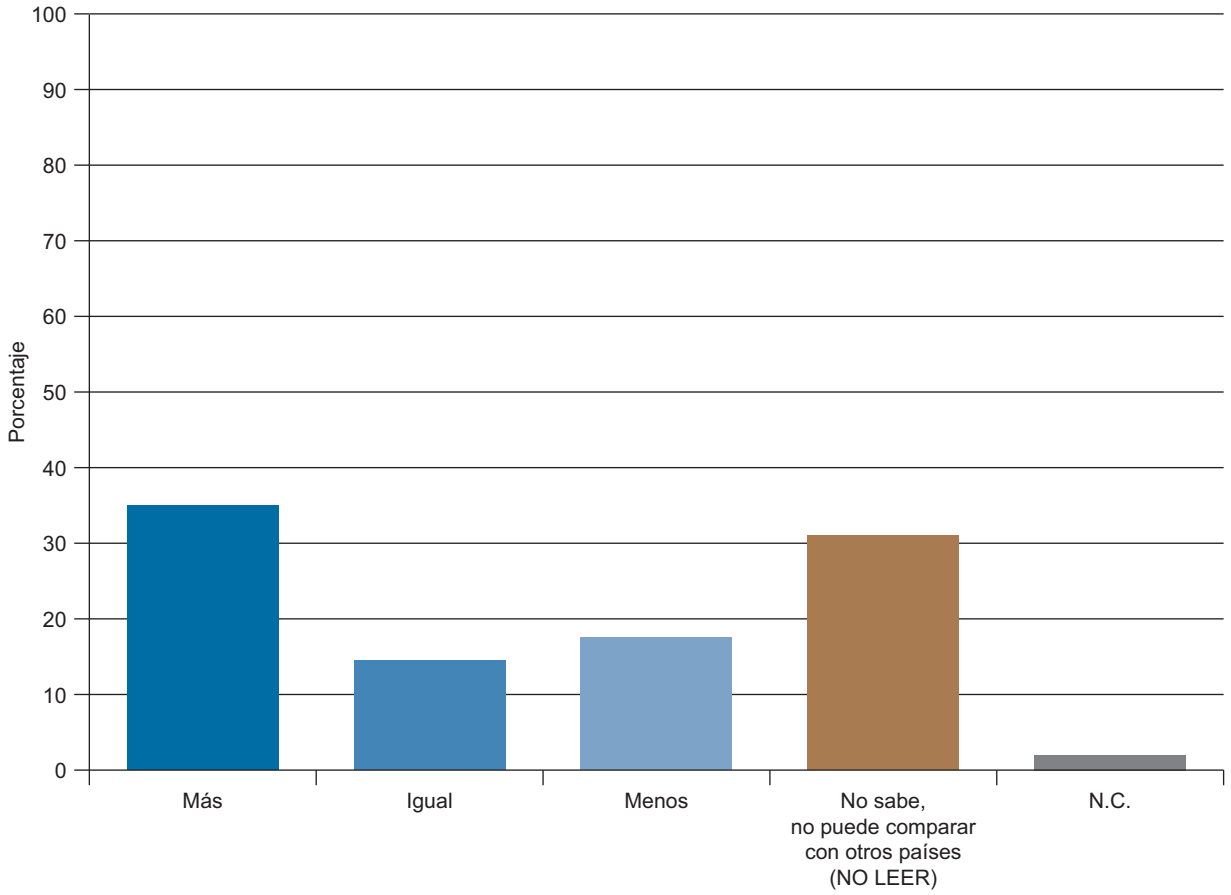

Comparación de la presión fiscal en España con Europa

Tabla FIS29. Comparación de la presión fiscal en España con Europa

Y en comparación con otros países de Europa, ¿piensa usted que en España se pagan más, igual o menos impuestos?

	Más	Igual	Menos	No sabe, no puede comparar con otros países (NO LEER)*	N.C.	Total	(n)
Total	35,2	14,4	17,6	30,7	2,2	100	(2.482)
Sexo							
Hombre	35,8	16,3	20,3	25,9	1,6	100	(1.219)
Mujer	34,5	12,6	14,9	35,2	2,8	100	(1.263)
Edad							
Hasta 24 años	41,0	13,2	12,3	30,8	2,6	100	(227)
De 25 a 34	42,0	16,4	19,0	20,4	2,2	100	(452)
De 35 a 44	36,0	16,3	20,9	24,3	2,5	100	(522)
De 45 a 54	33,0	15,8	19,6	30,1	1,4	100	(418)
De 55 a 64	40,6	11,1	18,7	27,5	2,0	100	(342)
65 años o más	24,0	12,5	12,9	48,4	2,3	100	(521)
Estado civil							
Casado/a	34,1	14,5	18,3	31,2	2,0	100	(1.274)
Soltero/a	38,1	16,4	18,7	24,4	2,4	100	(819)
Viudo/a	22,7	10,3	10,3	54,6	2,2	100	(185)
Separado/a	43,2	8,0	13,6	35,2	0,0	100	(88)
Divorciado/a	41,1	10,3	15,9	28,0	4,7	100	(107)
Educación							
Primaria o menos	33,2	9,4	9,3	46,2	2,0	100	(615)
Secundaria inicial	35,7	14,9	14,9	32,8	1,7	100	(585)
FP de grado medio	41,0	12,0	10,9	31,7	4,4	100	(183)
Secundaria superior	37,7	19,4	16,9	23,9	2,0	100	(355)
FP de grado superior	38,1	14,2	21,7	24,8	1,3	100	(226)
Universidad	31,6	17,6	31,8	16,6	2,6	100	(507)
Situación laboral							
Ocupados/as	36,7	15,4	22,2	23,4	2,4	100	(1.020)
Parados/as	40,4	16,1	15,6	26,3	1,6	100	(577)
Jubilados/as o pensionistas	28,1	12,2	14,5	42,6	2,6	100	(580)
Estudiantes	41,5	12,3	16,2	26,9	3,1	100	(130)
Trabajo doméstico no remunerado	28,0	12,8	7,3	50,6	1,2	100	(164)
Clase social							
Clase alta/media-alta	30,1	18,8	29,4	19,5	2,3	100	(442)
Nuevas clases medias	38,5	15,1	19,8	24,1	2,4	100	(576)
Viejas clases medias	31,2	10,2	16,8	39,9	1,8	100	(333)
Obreros/as cualificados/as	38,2	13,7	11,7	34,2	2,3	100	(752)
Obreros/as no cualificados/as	33,3	13,4	11,5	39,9	1,9	100	(321)

Fuente: CIS, Opinión Pública y Política Fiscal de julio 2013, estudio 2.994.

*Los/as entrevistadores/as no ofrecen las opciones de respuesta “NO LEER”, pero las registran cuando son mencionadas espontáneamente por las personas entrevistadas.

Tabla FIS30. Comparación de la presión fiscal en España con Europa

Y en comparación con otros países de Europa, ¿piensa usted que en España se pagan más, igual o menos impuestos?

	Más	Igual	Menos	No sabe, no puede comparar con otros países (NO LEER)*	N.C.	Total	(n)
Total	35,2	14,4	17,6	30,7	2,2	100	(2.482)
Ideología							
Izquierda 1-2	37,5	14,4	25,6	22,5	0,0	100	(160)
3-4	34,8	16,8	18,6	27,7	2,1	1,0	(672)
5	35,1	14,5	18,6	29,6	2,2	100	(544)
6	34,2	19,7	18,7	24,4	3,1	100	(193)
7-8	33,2	16,8	18,8	30,0	1,2	100	(250)
Derecha 9-10	26,3	13,2	21,1	36,8	2,6	100	(38)
N.S.	34,2	8,4	9,6	47,8	0,0	100	(322)
N.C.	39,3	10,2	15,5	29,0	5,9	100	(303)
Recuerdo de voto							
PP	34,0	14,1	16,7	33,2	2,0	100	(609)
PSOE	36,5	16,9	16,3	29,2	1,3	100	(480)
IU/ICV	37,0	11,9	22,2	27,4	1,5	100	(135)
UPyD	28,6	18,2	36,4	15,6	1,3	100	(77)
CiU	36,6	31,7	19,5	12,2	0,0	100	(41)
Otros partidos	35,8	18,5	22,5	21,2	2,0	100	(151)
No tenía edad	39,3	21,4	5,4	28,6	5,4	100	(56)
En blanco	39,4	9,1	15,2	34,8	1,5	100	(66)
No votó	38,2	12,0	14,1	33,1	2,5	100	(474)
No recuerda	25,7	10,8	18,9	43,2	1,4	100	(74)
N.C.	32,0	11,6	19,4	32,9	4,1	100	(319)
Religión							
Creyente practicante	26,5	15,0	12,8	43,2	2,6	100	(234)
Creyente no practicante	34,5	14,2	16,6	32,3	2,3	100	(1.587)
Ateo/a, no creyente	39,8	15,4	21,8	22,0	1,0	100	(596)
N.C.	40,0	7,7	18,5	24,6	9,2	100	(65)
Hábitat							
Pueblo o ciudad pequeña	37,7	13,0	12,8	35,7	0,8	100	(530)
Ciudad mediana	36,9	13,8	17,4	30,4	1,6	100	(951)
Ciudad grande	32,6	15,2	19,8	28,1	4,3	100	(743)
Gran núcleo urbano	31,0	17,4	21,7	28,7	1,2	100	(258)

Fuente: CIS, Opinión Pública y Política Fiscal de julio 2013, estudio 2.994.

*Los/as entrevistadores/as no ofrecen las opciones de respuesta “NO LEER”, pero las registran cuando son mencionadas espontáneamente por las personas entrevistadas.

Tabla FIS31. Justicia en el cobro de los impuestos

¿Y cree usted que, en general, los impuestos se cobran con justicia? Esto es, ¿que pagan más quienes más tienen, o no lo cree así?

Sí, se cobran con justicia	No lo cree así	N.S.	N.C.	Total	(n)
8,5	87,0	4,2	0,2	100	(2.482)

Fuente: CIS, Opinión Pública y Política Fiscal de julio 2013, estudio 2.994.

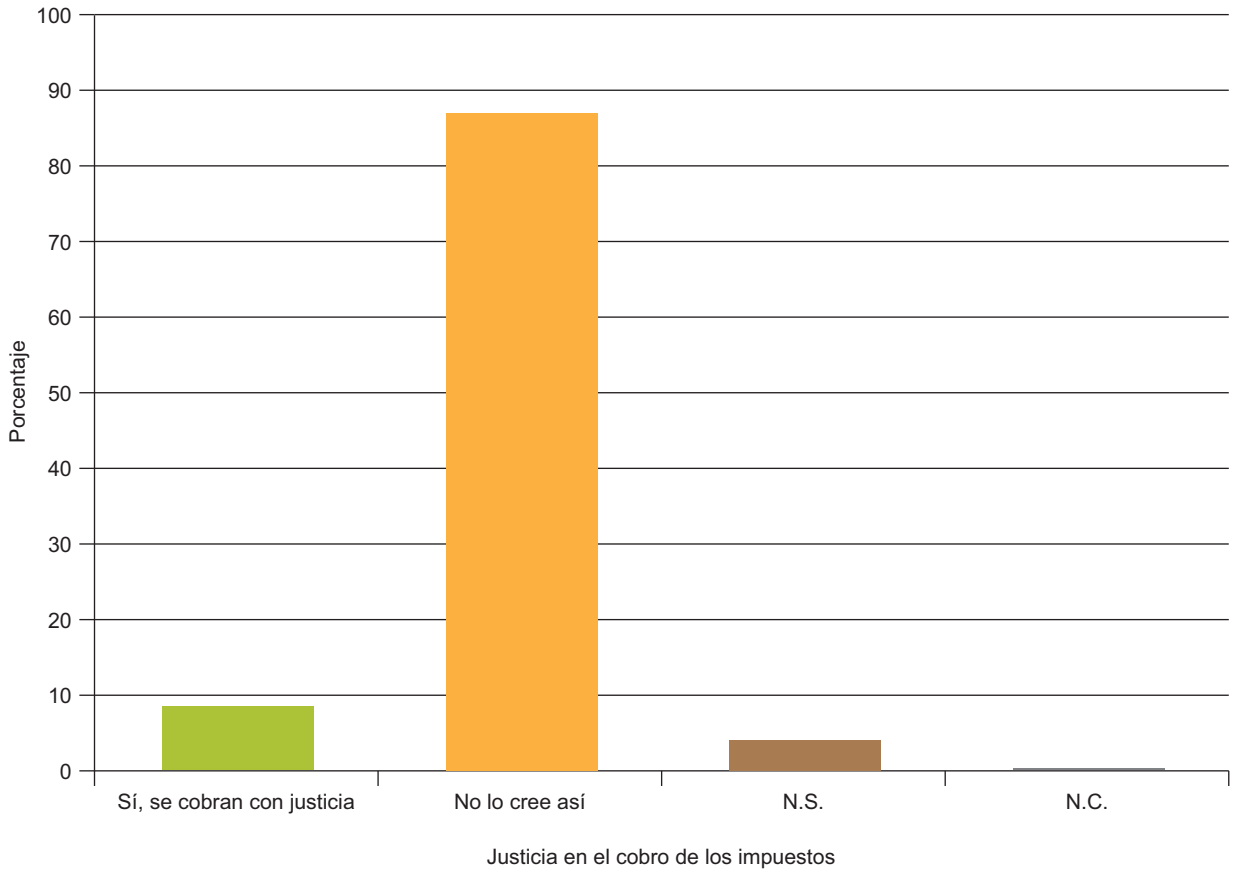

Tabla FIS32. Justicia en el cobro de los impuestos

¿Y cree usted que, en general, los impuestos se cobran con justicia? Esto es, ¿que pagan más quienes más tienen, o no lo cree así?

	Sí, se cobran con justicia	No lo cree así	N.S.	N.C.	Total	(n)
Total	8,5	87,0	4,2	0,2	100	(2.482)
Sexo						
Hombre	9,8	86,8	3,2	0,2	100	(1.219)
Mujer	7,2	87,2	5,1	0,3	100	(1.263)
Edad						
Hasta 24 años	14,5	81,1	4,0	0,4	100	(227)
De 25 a 34	8,2	88,1	3,8	0,0	100	(452)
De 35 a 44	9,6	86,2	4,0	0,2	100	(522)
De 45 a 54	5,5	91,6	2,6	0,2	100	(418)
De 55 a 64	7,0	90,4	2,0	0,6	100	(342)
65 años o más	8,6	83,7	7,5	0,2	100	(521)
Estado civil						
Casado/a	8,7	87,4	3,7	0,2	100	(1.274)
Soltero/a	9,4	86,3	3,9	0,4	100	(819)
Viudo/a	7,0	81,1	11,9	0,0	100	(185)
Separado/a	6,8	93,2	0,0	0,0	100	(88)
Divorciado/a	4,7	92,5	1,9	0,9	100	(107)
Educación						
Primaria o menos	8,8	84,1	6,8	0,3	100	(615)
Secundaria inicial	8,4	86,8	4,6	0,2	100	(585)
FP de grado medio	5,5	91,8	2,2	0,5	100	(183)
Secundaria superior	10,4	86,2	3,4	0,0	100	(355)
FP de grado superior	5,8	91,6	2,7	0,0	100	(226)
Universidad	9,5	87,8	2,4	0,4	100	(507)
Situación laboral						
Ocupados/as	6,6	90,1	3,1	0,2	100	(1.020)
Parados/as	10,1	85,4	4,2	0,3	100	(577)
Jubilados/as o pensionistas	8,3	85,2	6,4	0,2	100	(580)
Estudiantes	13,1	83,8	3,1	0,0	100	(130)
Trabajo doméstico no remunerado	11,6	83,5	4,3	0,6	100	(164)
Clase social						
Clase alta/media-alta	7,9	88,2	3,6	0,2	100	(442)
Nuevas clases medias	7,5	88,5	3,8	0,2	100	(576)
Viejas clases medias	9,3	83,5	6,9	0,3	100	(333)
Obreros/as cualificados/as	9,0	86,4	4,1	0,4	100	(752)
Obreros/as no cualificados/as	9,3	87,2	3,4	0,0	100	(321)

Fuente: CIS, Opinión Pública y Política Fiscal de julio 2013, estudio 2.994.

Tabla FIS33. Justicia en el cobro de los impuestos

¿Y cree usted que, en general, los impuestos se cobran con justicia? Esto es, ¿que pagan más quienes más tienen, o no lo cree así?

	Sí, se cobran con justicia	No lo cree así	N.S.	N.C.	Total	(n)
Total	8,5	87,0	4,2	0,2	100	(2.482)
Ideología						
Izquierda 1-2	10,0	89,4	0,6	0,0	100	(160)
3-4	6,1	91,2	2,4	0,3	100	(672)
5	8,3	88,4	3,1	0,2	100	(544)
6	9,3	86,5	4,1	0,0	100	(193)
7-8	14,4	81,2	3,6	0,8	100	(250)
Derecha 9-10	21,1	73,7	5,3	0,0	100	(38)
N.S.	9,0	79,8	11,2	0,0	100	(322)
N.C.	6,3	88,4	5,0	0,3	100	(303)
Recuerdo de voto						
PP	12,6	82,3	4,9	0,2	100	(609)
PSOE	5,0	91,9	3,1	0,0	100	(480)
IU/ICV	10,4	88,1	1,5	0,0	100	(135)
UPyD	9,1	88,3	2,6	0,0	100	(77)
CiU	9,8	87,8	2,4	0,0	100	(41)
Otros partidos	5,3	91,4	3,3	0,0	100	(151)
No tenía edad	16,1	78,6	5,4	0,0	100	(56)
En blanco	10,6	87,9	1,5	0,0	100	(66)
No votó	7,6	87,3	4,6	0,4	100	(474)
No recuerda	8,1	82,4	8,1	1,4	100	(74)
N.C.	6,3	87,8	5,3	0,6	100	(319)
Religión						
Creyente practicante	12,8	79,9	7,3	0,0	100	(234)
Creyente no practicante	8,7	86,6	4,4	0,3	100	(1.587)
Ateo/a, no creyente	6,9	90,3	2,5	0,3	100	(596)
N.C.	4,6	92,3	3,1	0,0	100	(65)
Hábitat						
Pueblo o ciudad pequeña	7,7	87,9	4,3	0,0	100	(530)
Ciudad mediana	10,2	85,5	4,1	0,2	100	(951)
Ciudad grande	7,8	87,5	4,2	0,5	100	(743)
Gran núcleo urbano	6,2	89,5	4,3	0,0	100	(258)

Fuente: CIS, Opinión Pública y Política Fiscal de julio 2013, estudio 2.994.

Tabla FIS34. Grado de fraude fiscal que existe en España

En su opinión, ¿cree usted que en España existe mucho fraude fiscal, bastante, poco o muy poco fraude fiscal?

Existe mucho fraude	Existe bastante fraude	Existe poco fraude	Existe muy poco fraude	N.S.	Total	(n)
63,0	31,8	2,6	0,1	2,5	100	(2.482)

Fuente: CIS, Opinión Pública y Política Fiscal de julio 2013, estudio 2.994.

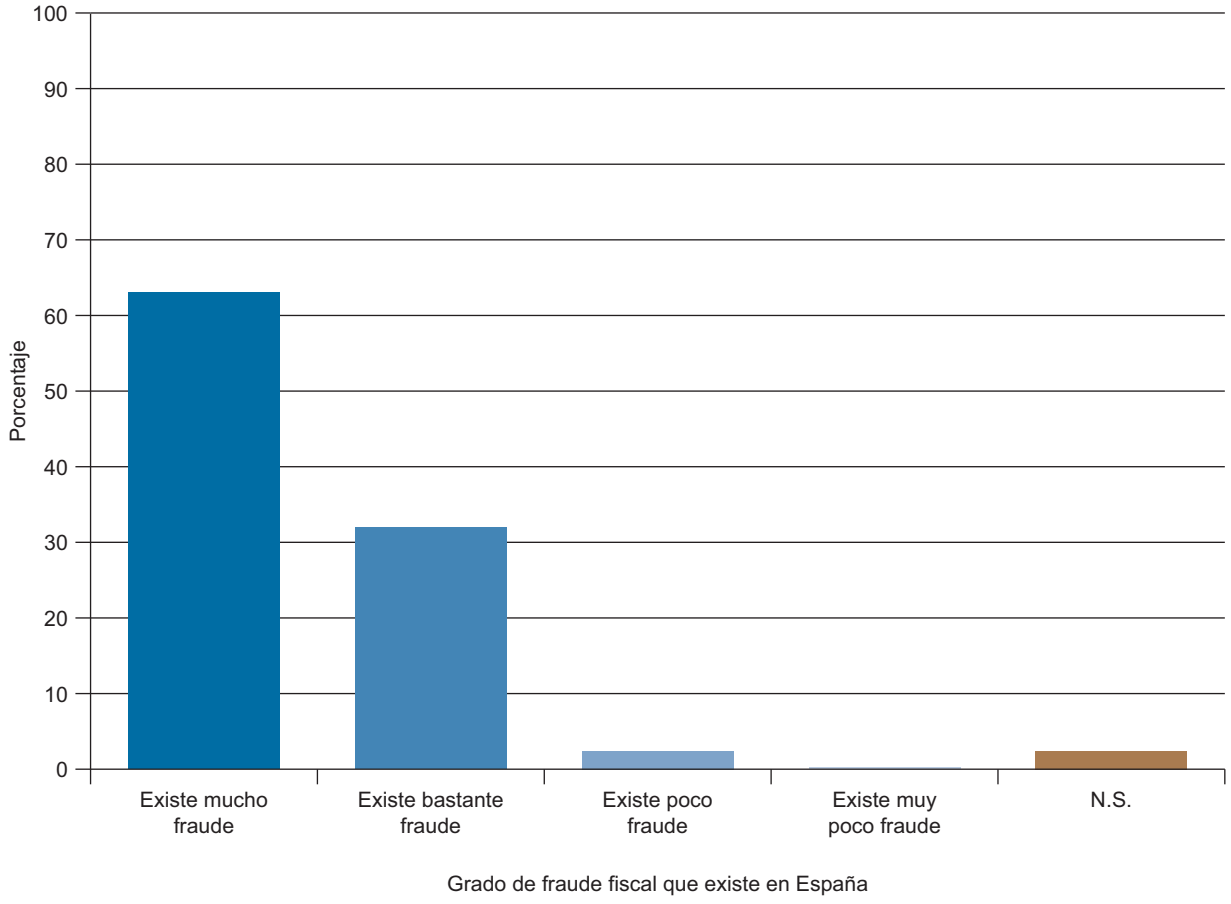

Tabla FIS35. Grado de fraude fiscal que existe en España

En su opinión, ¿cree usted que en España existe mucho fraude fiscal, bastante, poco o muy poco fraude fiscal?

	Existe mucho fraude	Existe bastante fraude	Existe poco fraude	Existe muy poco fraude	N.S.	Total	(n)
Total	63,0	31,8	2,6	0,1	2,5	100	(2.482)
Sexo							
Hombre	62,8	32,1	2,6	0,2	2,3	100	(1.219)
Mujer	63,2	31,5	2,5	0,0	2,8	100	(1.263)
Edad							
Hasta 24 años	59,5	34,8	3,1	0,0	2,6	100	(227)
De 25 a 34	64,6	33,4	1,3	0,0	0,7	100	(452)
De 35 a 44	65,9	29,5	3,3	0,2	1,2	100	(552)
De 45 a 54	61,0	34,9	1,9	0,2	1,9	100	(418)
De 55 a 64	65,8	30,7	2,1	0,0	1,5	100	(342)
65 años o más	59,9	29,6	3,7	0,2	6,7	100	(521)
Estado civil							
Casado/a	63,1	31,9	2,7	0,1	2,2	100	(1.274)
Soltero/a	63,1	32,9	2,3	0,0	1,7	100	(819)
Viudo/a	53,0	32,4	3,8	0,5	10,3	100	(185)
Separado/a	69,3	27,3	2,3	0,0	1,1	100	(88)
Divorciado/a	72,0	26,2	0,0	0,9	0,9	100	(107)
Educación							
Primaria o menos	56,3	32,9	4,1	0,2	6,7	100	(615)
Secundaria inicial	63,6	32,8	2,1	0,2	1,4	100	(585)
FP de grado medio	65,6	32,2	1,6	0,0	0,6	100	(183)
Secundaria superior	65,9	28,5	3,4	0,0	2,3	100	(355)
FP de grado superior	66,8	30,1	2,2	0,0	0,9	100	(226)
Universidad	65,9	32,0	1,4	0,2	0,6	100	(507)
Situación laboral							
Ocupados/as	62,8	33,8	2,1	0,1	1,3	100	(1.020)
Parados/as	66,0	30,2	2,8	0,2	0,9	100	(577)
Jubilados/as o pensionistas	61,7	28,5	3,3	0,2	6,4	100	(580)
Estudiantes	59,2	34,6	2,3	0,0	3,9	100	(130)
Trabajo doméstico no remunerado	61,0	34,2	3,1	0,0	1,8	100	(164)
Clase social							
Clase alta/media-alta	63,8	32,8	2,3	0,2	0,9	100	(442)
Nuevas clases medias	67,5	29,5	1,7	0,0	1,2	100	(576)
Viejas clases medias	56,5	35,4	3,3	0,0	4,8	100	(333)
Obreros/as cualificados/as	62,4	31,1	3,3	0,3	2,9	100	(752)
Obreros/as no cualificados/as	59,8	33,6	2,5	0,0	4,1	100	(321)

Fuente: CIS, Opinión Pública y Política Fiscal de julio 2013, estudio 2.994.

Tabla FIS36. Grado de fraude fiscal que existe en España

En su opinión, ¿cree usted que en España existe mucho fraude fiscal, bastante, poco o muy poco fraude fiscal?

	Existe mucho fraude	Existe bastante fraude	Existe poco fraude	Existe muy poco fraude	N.S.	Total	(n)
Total	63,0	31,8	2,6	0,1	2,5	100	(2.482)
Ideología							
Izquierda 1-2	77,5	19,4	1,3	0,0	1,9	100	(160)
3-4	66,8	28,6	2,7	0,3	1,6	100	(672)
5	64,0	30,7	2,4	0,0	2,9	100	(544)
6	53,9	38,3	5,7	0,0	2,1	100	(193)
7-8	49,6	46,8	2,0	0,4	1,2	100	(250)
Derecha 9-10	71,1	18,4	5,3	0,0	5,3	100	(38)
N.S.	55,6	37,0	2,8	0,0	4,7	100	(322)
N.C.	68,7	27,1	1,3	0,0	3,0	100	(303)
Recuerdo de voto							
PP	57,6	36,0	3,3	0,2	3,0	100	(609)
PSOE	65,6	28,1	3,1	0,4	2,7	100	(480)
IU/ICV	73,3	25,2	0,7	0,0	0,7	100	(135)
UPyD	67,5	28,6	3,9	0,0	0,0	100	(77)
CiU	80,5	19,5	0,0	0,0	0,0	100	(41)
Otros partidos	61,6	35,1	1,3	0,0	2,0	100	(151)
No tenía edad	62,5	30,4	1,8	0,0	5,4	100	(56)
En blanco	66,7	30,3	1,5	0,0	1,5	100	(66)
No votó	63,1	31,9	2,7	0,0	2,3	100	(474)
No recuerda	59,5	28,4	5,4	0,0	6,8	100	(74)
N.C.	62,1	34,2	1,3	0,0	2,5	100	(319)
Religión							
Creyente practicante	54,7	36,8	3,4	0,4	4,7	100	(234)
Creyente no practicante	60,6	33,8	2,8	0,1	2,8	100	(1.587)
Ateo/a, no creyente	71,0	25,8	1,7	0,2	1,3	100	(596)
N.C.	78,5	20,0	1,5	0,0	0,0	100	(65)
Hábitat							
Pueblo o ciudad pequeña	61,9	32,6	2,1	0,0	3,4	100	(530)
Ciudad mediana	60,2	34,0	3,5	0,1	2,3	100	(951)
Ciudad grande	63,3	31,8	2,2	0,3	2,6	100	(743)
Gran núcleo urbano	74,8	22,1	1,6	0,0	1,6	100	(258)

Fuente: CIS, Opinión Pública y Política Fiscal de julio 2013, estudio 2.994.

ANEXO
FICHAS TÉCNICAS

ESTUDIO CIS Nº 2.976

BARÓMETRO DE ENERO

FICHA TÉCNICA

Ámbito:

Nacional.

Universo:

Población española de ambos sexos de 18 años y más.

Tamaño de la muestra:

Diseñada: 2.500 entrevistas.
Realizada: 2.483 entrevistas.

Afijación:

Proporcional.

Ponderación:

No procede.

Puntos de muestreo:

238 municipios y 48 provincias.

Procedimiento de muestreo:

Polietápico, estratificado por conglomerados, con selección de las unidades primarias de muestreo (municipios) y de las unidades secundarias (secciones) de forma aleatoria proporcional, y de las unidades últimas (individuos) por rutas aleatorias y cuotas de sexo y edad.

Los estratos se han formado por el cruce de las 17 comunidades autónomas con el tamaño de hábitat, dividido en 7 categorías: menor o igual a 2.000 habitantes; de 2.001 a 10.000; de 10.001 a 50.000; de 50.001 a 100.000; de 100.001 a 400.000; de 400.001 a 1.000.000, y más de 1.000.000 de habitantes.

Los cuestionarios se han aplicado mediante entrevista personal en los domicilios.

Error muestral:

Para un nivel de confianza del 95,5% (dos sigmas), y P = Q, el error real es de ±2,0% para el conjunto de la muestra y en el supuesto de muestreo aleatorio simple.

Fecha de realización:

Del 4 al 14 de enero de 2013.

ESTUDIO CIS Nº 2.978

BARÓMETRO DE FEBRERO

FICHA TÉCNICA

Ámbito:

Nacional.

Universo:

Población española de ambos sexos de 18 años y más.

Tamaño de la muestra:

Diseñada: 2.500 entrevistas.
Realizada: 2.472 entrevistas.

Afijación:

Proporcional.

Ponderación:

No procede.

Puntos de muestreo:

238 municipios y 46 provincias.

Procedimiento de muestreo:

Polietápico, estratificado por conglomerados, con selección de las unidades primarias de muestreo (municipios) y de las unidades secundarias (secciones) de forma aleatoria proporcional, y de las unidades últimas (individuos) por rutas aleatorias y cuotas de sexo y edad.

Los estratos se han formado por el cruce de las 17 comunidades autónomas con el tamaño de hábitat, dividido en 7 categorías: menor o igual a 2.000 habitantes; de 2.001 a 10.000; de 10.001 a 50.000; de 50.001 a 100.000; de 100.001 a 400.000; de 400.001 a 1.000.000, y más de 1.000.000 de habitantes.

Los cuestionarios se han aplicado mediante entrevista personal en los domicilios.

Error muestral:

Para un nivel de confianza del 95,5% (dos sigmas), y P=Q, el error real es de ±2,0% para el conjunto de la muestra y en el supuesto de muestreo aleatorio simple.

Fecha de realización:

Del 4 al 12 de febrero de 2013.

ESTUDIO CIS Nº 2.981

BARÓMETRO DE MARZO

FICHA TÉCNICA

Ámbito:

Nacional.

Universo:

Población española de ambos sexos de 18 años y más.

Tamaño de la muestra:

Diseñada: 2.500 entrevistas.
Realizada: 2.477 entrevistas.

Afijación:

Proporcional.

Ponderación:

No procede.

Puntos de muestreo:

238 municipios y 48 provincias.

Procedimiento de muestreo:

Polietápico, estratificado por conglomerados, con selección de las unidades primarias de muestreo (municipios) y de las unidades secundarias (secciones) de forma aleatoria proporcional, y de las unidades últimas (individuos) por rutas aleatorias y cuotas de sexo y edad.

Los estratos se han formado por el cruce de las 17 comunidades autónomas con el tamaño de hábitat, dividido en 7 categorías: menor o igual a 2.000 habitantes; de 2.001 a 10.000; de 10.001 a 50.000; de 50.001 a 100.000; de 100.001 a 400.000; de 400.001 a 1.000.000, y más de 1.000.000 de habitantes.

Los cuestionarios se han aplicado mediante entrevista personal en los domicilios.

Error muestral:

Para un nivel de confianza del 95,5% (dos sigmas), y P=Q, el error real es de ±2,0% para el conjunto de la muestra y en el supuesto de muestreo aleatorio simple.

Fecha de realización:

Del 1 al 12 de marzo de 2013.

ESTUDIO CIS Nº 2.984

BARÓMETRO DE ABRIL

FICHA TÉCNICA

Ámbito:

Nacional.

Universo:

Población española de ambos sexos de 18 años y más.

Tamaño de la muestra:

Diseñada: 2.500 entrevistas.
Realizada: 2.482 entrevistas.

Afijación:

Proporcional.

Ponderación:

No procede.

Puntos de muestreo:

236 municipios y 46 provincias.

Procedimiento de muestreo:

Polietápico, estratificado por conglomerados, con selección de las unidades primarias de muestreo (municipios) y de las unidades secundarias (secciones) de forma aleatoria proporcional, y de las unidades últimas (individuos) por rutas aleatorias y cuotas de sexo y edad.

Los estratos se han formado por el cruce de las 17 comunidades autónomas con el tamaño de hábitat, dividido en 7 categorías: menor o igual a 2.000 habitantes; de 2.001 a 10.000; de 10.001 a 50.000; de 50.001 a 100.000; de 100.001 a 400.000; de 400.001 a 1.000.000, y más de 1.000.000 de habitantes.

Los cuestionarios se han aplicado mediante entrevista personal en los domicilios.

Error muestral:

Para un nivel de confianza del 95,5% (dos sigmas), y P=Q, el error real es de ±2,0% para el conjunto de la muestra y en el supuesto de muestreo aleatorio simple.

Fecha de realización:

Del 1 al 8 de abril de 2013.

ESTUDIO CIS Nº 2.987

BARÓMETRO DE MAYO

FICHA TÉCNICA

Ámbito:

Nacional.

Universo:

Población española de ambos sexos de 18 años y más.

Tamaño de la muestra:

Diseñada: 2.500 entrevistas.
Realizada: 2.467 entrevistas.

Afijación:

Proporcional.

Ponderación:

No procede.

Puntos de muestreo:

240 municipios y 49 provincias.

Procedimiento de muestreo:

Polietápico, estratificado por conglomerados, con selección de las unidades primarias de muestreo (municipios) y de las unidades secundarias (secciones) de forma aleatoria proporcional, y de las unidades últimas (individuos) por rutas aleatorias y cuotas de sexo y edad.

Los estratos se han formado por el cruce de las 17 comunidades autónomas con el tamaño de hábitat, dividido en 7 categorías: menor o igual a 2.000 habitantes; de 2.001 a 10.000; de 10.001 a 50.000; de 50.001 a 100.000; de 100.001 a 400.000; de 400.001 a 1.000.000, y más de 1.000.000 de habitantes.

Los cuestionarios se han aplicado mediante entrevista personal en los domicilios.

Error muestral:

Para un nivel de confianza del 95,5% (dos sigmas), y P=Q, el error real es de ±2,0% para el conjunto de la muestra y en el supuesto de muestreo aleatorio simple.

Fecha de realización:

Del 1 al 10 de mayo de 2013.

ESTUDIO CIS Nº 2.990

BARÓMETRO DE JUNIO

FICHA TÉCNICA

Ámbito:

Nacional.

Universo:

Población española de ambos sexos de 18 años y más.

Tamaño de la muestra:

Diseñada: 2.500 entrevistas.
Realizada: 2.481 entrevistas.

Afijación:

Proporcional.

Ponderación:

No procede.

Puntos de Muestreo:

236 municipios y 49 provincias.

Procedimiento de muestreo:

Polietápico, estratificado por conglomerados, con selección de las unidades primarias de muestreo (municipios) y de las unidades secundarias (secciones) de forma aleatoria proporcional, y de las unidades últimas (individuos) por rutas aleatorias y cuotas de sexo y edad.

Los estratos se han formado por el cruce de las 17 comunidades autónomas con el tamaño de hábitat, dividido en 7 categorías: menor o igual a 2.000 habitantes; de 2.001 a 10.000; de 10.001 a 50.000; de 50.001 a 100.000; de 100.001 a 400.000; de 400.001 a 1.000.000, y más de 1.000.000 de habitantes.

ESTUDIO CIS Nº 2993

BARÓMETRO DE JULIO

FICHA TÉCNICA

Ámbito:

Nacional.

Universo:

Población española de ambos sexos de 18 años y más.

Tamaño de la muestra:

Diseñada: 2.500 entrevistas.
Realizada: 2.476 entrevistas.

Afijación:

Proporcional.

Ponderación:

No procede.

Puntos de Muestreo:

241 municipios y 46 provincias.

Procedimiento de muestreo:

Polietápico, estratificado por conglomerados, con selección de las unidades primarias de muestreo (municipios) y de las unidades secundarias (secciones) de forma aleatoria proporcional, y de las unidades últimas (individuos) por rutas aleatorias y cuotas de sexo y edad.

Los estratos se han formado por el cruce de las 17 comunidades autónomas con el tamaño de hábitat, dividido en 7 categorías: menor o igual a 2.000 habitantes; de 2.001 a 10.000; de 10.001 a 50.000; de 50.001 a 100.000; de 100.001 a 400.000; de 400.001 a 1.000.000, y más de 1.000.000 de habitantes.

Los cuestionarios se han aplicado mediante entrevista personal en los domicilios.

Error muestral:

Para un nivel de confianza del 95,5% (dos sigmas), y P = Q, el error real es de ±2,0% para el conjunto de la muestra y en el supuesto de muestreo aleatorio simple.

Fecha de realización:

Del 1 al 10 de julio de 2013.

ESTUDIO CIS Nº 2997

BARÓMETRO DE SEPTIEMBRE

FICHA TÉCNICA

Ámbito:

Nacional.

Universo:

Población española de ambos sexos de 18 años y más.

Tamaño de la muestra:

Diseñada: 2.500 entrevistas.
Realizada: 2.475 entrevistas.

Afijación:

Proporcional.

Ponderación:

No procede.

Puntos de Muestreo:

240 municipios y 48 provincias.

Procedimiento de muestreo:

Polietápico, estratificado por conglomerados, con selección de las unidades primarias de muestreo (municipios) y de las unidades secundarias (secciones) de forma aleatoria proporcional, y de las unidades últimas (individuos) por rutas aleatorias y cuotas de sexo y edad.

Los estratos se han formado por el cruce de las 17 comunidades autónomas con el tamaño de hábitat, dividido en 7 categorías: menor o igual a 2.000 habitantes; de 2.001 a 10.000; de 10.001 a 50.000; de 50.001 a 100.000; de 100.001 a 400.000; de 400.001 a 1.000.000, y más de 1.000.000 de habitantes.

Los cuestionarios se han aplicado mediante entrevista personal en los domicilios.

Error muestral:

Para un nivel de confianza del 95,5% (dos sigmas), y P = Q, el error real es de ±2,0% para el conjunto de la muestra y en el supuesto de muestreo aleatorio simple.

Fecha de realización:

Del 3 al 12 de septiembre de 2013.

ESTUDIO CIS Nº 3001

BARÓMETRO DE OCTUBRE

FICHA TÉCNICA

Ámbito:

Nacional.

Universo:

Población española de ambos sexos de 18 años y más.

Tamaño de la muestra:

Diseñada: 2.500 entrevistas.
Realizada: 2.485 entrevistas.

Afijación:

Proporcional.

Ponderación:

No procede.

Puntos de Muestreo:

241 municipios y 48 provincias.

Procedimiento de muestreo:

Polietápico, estratificado por conglomerados, con selección de las unidades primarias de muestreo (municipios) y de las unidades secundarias (secciones) de forma aleatoria proporcional, y de las unidades últimas (individuos) por rutas aleatorias y cuotas de sexo y edad.

Los estratos se han formado por el cruce de las 17 comunidades autónomas con el tamaño de hábitat, dividido en 7 categorías: menor o igual a 2.000 habitantes; de 2.001 a 10.000; de 10.001 a 50.000; de 50.001 a 100.000; de 100.001 a 400.000; de 400.001 a 1.000.000, y más de 1.000.000 de habitantes.

Los cuestionarios se han aplicado mediante entrevista personal en los domicilios.

Error muestral:

Para un nivel de confianza del 95,5% (dos sigmas), y P = Q, el error real es de ±2,0% para el conjunto de la muestra y en el supuesto de muestreo aleatorio simple.

Fecha de realización:

Del 1 al 10 de octubre de 2013.

ESTUDIO CIS Nº 3005

BARÓMETRO DE NOVIEMBRE

FICHA TÉCNICA

Ámbito:

Nacional.

Universo:

Población española de ambos sexos de 18 años y más.

Tamaño de la muestra:

Diseñada: 2.500 entrevistas.
Realizada: 2.472 entrevistas.

Afijación:

Proporcional.

Ponderación:

No procede.

Puntos de Muestreo:

241 municipios y 47 provincias.

Procedimiento de muestreo:

Polietápico, estratificado por conglomerados, con selección de las unidades primarias de muestreo (municipios) y de las unidades secundarias (secciones) de forma aleatoria proporcional, y de las unidades últimas (individuos) por rutas aleatorias y cuotas de sexo y edad.

Los estratos se han formado por el cruce de las 17 comunidades autónomas con el tamaño de hábitat, dividido en 7 categorías: menor o igual a 2.000 habitantes; de 2.001 a 10.000; de 10.001 a 50.000; de 50.001 a 100.000; de 100.001 a 400.000; de 400.001 a 1.000.000, y más de 1.000.000 de habitantes.

Los cuestionarios se han aplicado mediante entrevista personal en los domicilios.

Error muestral:

Para un nivel de confianza del 95,5% (dos sigmas), y P = Q, el error real es de ±2,0% para el conjunto de la muestra y en el supuesto de muestreo aleatorio simple.

Fecha de realización:

Del 1 al 13 de noviembre de 2013.

ESTUDIO CIS Nº 3008

BARÓMETRO DE DICIEMBRE

FICHA TÉCNICA

Ámbito:

Nacional.

Universo:

Población española de ambos sexos de 18 años y más.

Tamaño de la muestra:

Diseñada: 2.500 entrevistas.
Realizada: 2.466 entrevistas.

Afijación:

Proporcional.

Ponderación:

No procede.

Puntos de Muestreo:

240 municipios y 50 provincias.

Procedimiento de muestreo:

Polietápico, estratificado por conglomerados, con selección de las unidades primarias de muestreo (municipios) y de las unidades secundarias (secciones) de forma aleatoria proporcional, y de las unidades últimas (individuos) por rutas aleatorias y cuotas de sexo y edad.

Los estratos se han formado por el cruce de las 17 comunidades autónomas con el tamaño de hábitat, dividido en 7 categorías: menor o igual a 2.000 habitantes; de 2.001 a 10.000; de 10.001 a 50.000; de 50.001 a 100.000; de 100.001 a 400.000; de 400.001 a 1.000.000, y más de 1.000.000 de habitantes.

Los cuestionarios se han aplicado mediante entrevista personal en los domicilios.

Error muestral:

Para un nivel de confianza del 95,5% (dos sigmas), y P = Q, el error real es de ±2,0% para el conjunto de la muestra y en el supuesto de muestreo aleatorio simple.

Fecha de realización:

De 1 al 13 de diciembre de 2013.

ESTUDIO CIS Nº 2994

OPINIÓN PÚBLICA Y POLÍTICA FISCAL (XXX)

FICHA TÉCNICA

Ámbito:

Nacional.

Universo:

Población española de ambos sexos de 18 años y más.

Tamaño de la muestra:

Diseñada: 2.500 entrevistas.
Realizada: 2.482 entrevistas.

Afijación:

Proporcional.

Ponderación:

No procede.

Puntos de Muestreo:

240 municipios y 46 provincias.

Procedimiento de muestreo:

Polietápico, estratificado por conglomerados, con selección de las unidades primarias de muestreo (municipios) y de las unidades secundarias (secciones) de forma aleatoria proporcional, y de las unidades últimas (individuos) por rutas aleatorias y cuotas de sexo y edad.

Los estratos se han formado por el cruce de las 17 comunidades autónomas y las dos ciudades autónomas, con el tamaño de hábitat, dividido en 7 categorías: menor o igual a 2.000 habitantes; de 2.001 a 10.000; de 10.001 a 50.000; de 50.001 a 100.000; de 100.001 a 400.000; de 400.001 a 1.000.000, y más de 1.000.000 de habitantes.

Los cuestionarios se han aplicado mediante entrevista personal en los domicilios.

Error muestral:

Para un nivel de confianza del 95,5% (dos sigmas), y P = Q, el error real es de ±2,0% para el conjunto de la muestra y en el supuesto de muestreo aleatorio simple.

Fecha de realización:

Del 9 al 26 de julio de 2013.

GOBIERNO
DE ESPAÑA
MINISTERIO
DE LA PRESIDENCIA
CIS
Centro de
Investigaciones
Sociológicas

9 788474 766479