

2. VALORACIÓN DEL GOBIERNO Y LA OPOSICIÓN

Tabla POL1. Valoración de la gestión del Gobierno central del PP

En su conjunto, ¿cómo calificaría usted la gestión que está haciendo el Gobierno del PP: muy buena, buena, regular, mala o muy mala?

| | Muy buena | Buena | Regular | Mala | Muy mala | N.S. | N.C. | Total | (n) |
|--------|-----------|-------|---------|------|----------|------|------|-------|---------|
| abr-12 | 1,5 | 15,8 | 28,8 | 27,2 | 21,1 | 4,7 | 0,9 | 100 | (2.484) |
| jul-12 | 0,8 | 11,7 | 28,8 | 30,7 | 25,4 | 2,0 | 0,7 | 100 | (2.484) |
| oct-12 | 0,4 | 6,4 | 23,5 | 31,4 | 35,7 | 1,9 | 0,6 | 100 | (2.484) |

Fuente: CIS, Barómetros de abril 2012 (estudio 2.941), julio 2012 (estudio 2.951) y octubre 2012 (estudio 2.960).

Nota: El Barómetro de enero de 2012 no incluye esta pregunta porque acaba de tener lugar el cambio de Gobierno.



Tabla POL2. Valoración de la gestión del Gobierno central del PP

En su conjunto, ¿cómo calificaría usted la gestión que está haciendo el Gobierno del PP: muy buena, buena, regular, mala o muy mala?

| | MUY BUENA+BUENA | | | | | |
|---------------------------------|-----------------|-------|--------|-------|--------|-------|
| | abr-12 | | jul-12 | | oct-12 | |
| | % | (n) | % | (n) | % | (n) |
| Total | 17,3 | (429) | 12,5 | (311) | 6,8 | (171) |
| Sexo | | | | | | |
| Hombre | 17,7 | (216) | 11,5 | (140) | 7,3 | (89) |
| Mujer | 16,9 | (213) | 13,5 | (171) | 6,5 | (82) |
| Edad | | | | | | |
| Hasta 24 años | 13,7 | (31) | 11,0 | (25) | 5,0 | (11) |
| De 25 a 34 | 9,8 | (48) | 9,5 | (46) | 2,5 | (12) |
| De 35 a 44 | 15,2 | (77) | 10,5 | (54) | 5,0 | (26) |
| De 45 a 54 | 16,9 | (72) | 9,7 | (41) | 6,6 | (28) |
| De 55 a 64 | 21,8 | (72) | 16,8 | (55) | 10,2 | (35) |
| 65 años o más | 25,5 | (129) | 17,5 | (90) | 11,7 | (59) |
| Estado civil | | | | | | |
| Casado/a | 20,0 | (270) | 13,0 | (179) | 8,5 | (120) |
| Soltero/a | 12,6 | (101) | 9,9 | (77) | 4,6 | (35) |
| Viudo/a | 20,1 | (37) | 21,3 | (35) | 7,7 | (12) |
| Separado/a | 11,3 | (7) | 16,2 | (12) | 1,6 | (1) |
| Divorciado/a | 18,4 | (14) | 9,1 | (8) | 3,7 | (3) |
| Educación | | | | | | |
| Primaria o menos | 17,9 | (116) | 12,3 | (82) | 8,4 | (52) |
| Secundaria inicial | 15,8 | (96) | 12,9 | (78) | 8,3 | (55) |
| FP de grado medio | 14,5 | (24) | 12,6 | (21) | 7,0 | (12) |
| Secundaria superior | 18,3 | (62) | 11,5 | (35) | 5,1 | (15) |
| FP de grado superior | 15,5 | (36) | 11,4 | (28) | 2,9 | (7) |
| Universidad | 19,2 | (94) | 13,5 | (66) | 6,2 | (30) |
| Situación laboral | | | | | | |
| Ocupados/as | 16,2 | (164) | 11,3 | (108) | 5,4 | (53) |
| Parados/as | 11,2 | (66) | 9,8 | (62) | 3,6 | (22) |
| Jubilados/as o pensionistas | 23,4 | (126) | 17,2 | (101) | 12,6 | (74) |
| Estudiantes | 13,0 | (15) | 8,1 | (10) | 3,6 | (4) |
| Trabajo doméstico no remunerado | 25,2 | (56) | 16,2 | (29) | 8,8 | (16) |
| Clase social | | | | | | |
| Clase alta/ media-alta | 18,1 | (74) | 14,5 | (69) | 6,5 | (29) |
| Nuevas clases medias | 20,7 | (99) | 13,0 | (69) | 6,0 | (32) |
| Viejas clases medias | 24,2 | (99) | 16,5 | (59) | 11,4 | (42) |
| Obreros/as cualificados/as | 12,9 | (99) | 9,8 | (72) | 6,0 | (46) |
| Obreros/as no cualificados/as | 12,6 | (38) | 10,5 | (37) | 6,1 | (20) |

Fuente: CIS, Barómetros de abril 2012 (estudio 2.941), julio 2012 (estudio 2.951) y octubre 2012 (estudio 2.960).

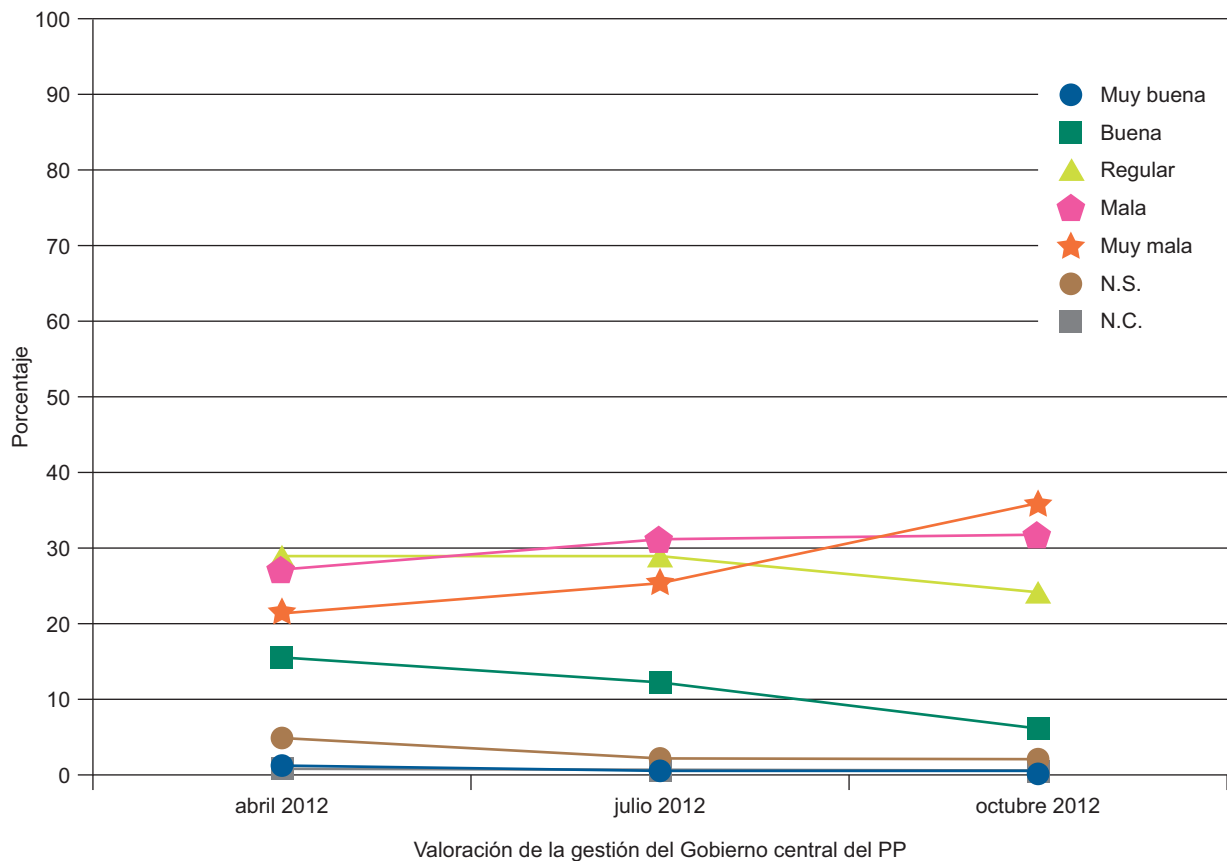
Nota: La tabla incluye la respuesta "Muy buena+buena". Además, la pregunta original contiene las categorías de respuesta "Regular", "Mala", "Muy mala", "No sabe" y "No contesta".

Nota: El Barómetro de enero de 2012 no incluye esta pregunta porque acaba de tener lugar el cambio de Gobierno.

Tabla POL3. Valoración de la gestión del Gobierno central del PP

En su conjunto, ¿cómo calificaría usted la gestión que está haciendo el Gobierno del PP: muy buena, buena, regular, mala o muy mala?

| | MUY BUENA+BUENA | | | | | |
|-------------------------|-----------------|-------|--------|-------|--------|-------|
| | abr-12 | | jul-12 | | oct-12 | |
| | % | (n) | % | (n) | % | (n) |
| Total | 17,3 | (429) | 12,5 | (311) | 6,8 | (171) |
| Ideología | | | | | | |
| Izquierda 1-2 | 0,9 | (2) | 0,5 | (1) | 0,0 | (0) |
| 3-4 | 2,1 | (15) | 1,2 | (9) | 0,8 | (6) |
| 5 | 11,7 | (63) | 7,6 | (40) | 4,5 | (23) |
| 6 | 39,1 | (90) | 27,4 | (61) | 15,5 | (32) |
| 7-8 | 61,7 | (166) | 45,6 | (131) | 25,9 | (69) |
| Derecha 9-10 | 70,0 | (42) | 56,6 | (30) | 32,0 | (16) |
| N.S. | 11,2 | (31) | 8,4 | (22) | 5,2 | (15) |
| N.C. | 10,0 | (20) | 8,5 | (17) | 4,5 | (10) |
| Recuerdo de voto | | | | | | |
| PP | 50,5 | (334) | 36,5 | (244) | 22,6 | (139) |
| PSOE | 1,4 | (8) | 1,3 | (7) | 1,2 | (7) |
| IU/ICV | 1,2 | (2) | 1,4 | (2) | 0,0 | (0) |
| UPyD | 14,7 | (10) | 9,7 | (7) | 2,5 | (2) |
| CiU | 11,7 | (7) | 2,9 | (2) | 0,0 | (0) |
| Otros partidos | 2,2 | (3) | 2,6 | (4) | 1,4 | (2) |
| No tenía edad | 5,0 | (1) | 0,0 | (0) | 10,8 | (4) |
| En blanco | 3,8 | (3) | 3,7 | (3) | 0,0 | (0) |
| No votó | 7,6 | (37) | 6,3 | (31) | 2,3 | (10) |
| No recuerda | 11,5 | (3) | 2,3 | (1) | 0,0 | (0) |
| N.C. | 10,2 | (21) | 4,8 | (10) | 3,3 | (7) |
| Religión | | | | | | |
| Creyente practicante | 36,3 | (107) | 30,6 | (85) | 18,2 | (52) |
| Creyente no practicante | 17,9 | (272) | 12,6 | (198) | 7,0 | (106) |
| Ateo/a, no creyente | 5,9 | (35) | 4,1 | (24) | 1,8 | (11) |
| N.C. | 20,0 | (15) | 6,8 | (4) | 3,0 | (2) |
| Hábitat | | | | | | |
| Pueblo o ciudad pequeña | 20,4 | (109) | 14,5 | (78) | 9,1 | (49) |
| Ciudad mediana | 15,5 | (145) | 11,7 | (109) | 6,0 | (56) |
| Ciudad grande | 16,8 | (126) | 11,4 | (85) | 5,9 | (44) |
| Gran núcleo urbano | 18,4 | (49) | 14,6 | (39) | 8,3 | (22) |

Fuente: CIS, Barómetros de abril 2012 (estudio 2.941), julio 2012 (estudio 2.951) y octubre 2012 (estudio 2.960).

Nota: La tabla incluye la respuesta "Muy buena+buena". Además, la pregunta original contiene las categorías de respuesta "Regular", "Mala", "Muy mala", "No sabe" y "No contesta".

Nota: El Barómetro de enero de 2012 no incluye esta pregunta porque acaba de tener lugar el cambio de Gobierno.

Tabla POL4. Valoración de la labor del primer partido de la oposición (Gobierno central)
 Y, en general, ¿cómo calificaría la actuación política que están teniendo el PSOE en la oposición: muy buena, buena, regular, mala o muy mala?

| | Muy buena | Buena | Regular | Mala | Muy mala | N.S. | N.C. | Total | (n) |
|--------|-----------|-------|---------|------|----------|------|------|-------|---------|
| abr-12 | 0,8 | 7,0 | 33,2 | 34,6 | 17,8 | 5,6 | 1,0 | 100 | (2.484) |
| jul-12 | 0,4 | 6,2 | 31,5 | 35,7 | 21,9 | 3,7 | 0,5 | 100 | (2.484) |
| oct-12 | 0,4 | 5,3 | 25,2 | 37,0 | 28,3 | 3,3 | 0,5 | 100 | (2.484) |

Fuente: CIS, Barómetros de abril 2012 (estudio 2.941), julio 2012 (estudio 2.951) y octubre 2012 (estudio 2.960).
 Nota: El Barómetro de enero de 2012 no incluye esta pregunta porque acaba de tener lugar el cambio de Gobierno.



Tabla POL5. Valoración de la labor del primer partido de la oposición (Gobierno central)
 Y, en general, ¿cómo calificaría la actuación política que está teniendo el PSOE en la oposición: muy buena, buena, regular, mala o muy mala?

| | MUY BUENA+BUENA | | | | | |
|------------------------------------|-----------------|-------|--------|-------|--------|-------|
| | abr-12 | | jul-12 | | oct-12 | |
| | % | (n) | % | (n) | % | (n) |
| Total | 7,9 | (195) | 6,6 | (163) | 5,7 | (142) |
| Sexo | | | | | | |
| Hombre | 7,6 | (93) | 6,3 | (77) | 4,9 | (60) |
| Mujer | 8,1 | (102) | 6,8 | (86) | 6,5 | (82) |
| Edad | | | | | | |
| Hasta 24 años | 6,6 | (15) | 8,4 | (19) | 5,0 | (11) |
| De 25 a 34 | 7,1 | (35) | 5,2 | (25) | 3,3 | (16) |
| De 35 a 44 | 7,5 | (38) | 5,1 | (26) | 5,2 | (27) |
| De 45 a 54 | 7,3 | (31) | 6,2 | (26) | 6,4 | (27) |
| De 55 a 64 | 9,4 | (31) | 8,6 | (28) | 7,3 | (25) |
| 65 años o más | 8,9 | (45) | 7,6 | (39) | 7,2 | (36) |
| Estado civil | | | | | | |
| Casado/a | 8,8 | (119) | 6,7 | (92) | 5,7 | (81) |
| Soltero/a | 6,5 | (52) | 5,8 | (45) | 4,9 | (37) |
| Viudo/a | 7,6 | (14) | 12,2 | (20) | 11,0 | (17) |
| Separado/a | 4,8 | (3) | 6,8 | (5) | 8,2 | (5) |
| Divorciado/a | 9,2 | (7) | 1,1 | (1) | 2,5 | (2) |
| Educación | | | | | | |
| Primaria o menos | 9,7 | (63) | 9,1 | (61) | 9,5 | (59) |
| Secundaria inicial | 7,9 | (48) | 8,1 | (49) | 5,9 | (39) |
| FP de grado medio | 12,7 | (21) | 6,0 | (10) | 4,7 | (8) |
| Secundaria superior | 5,9 | (20) | 3,9 | (12) | 3,4 | (10) |
| FP de grado superior | 6,5 | (15) | 2,0 | (5) | 4,1 | (10) |
| Universidad | 5,7 | (28) | 5,3 | (26) | 2,9 | (14) |
| Situación laboral | | | | | | |
| Ocupados/as | 6,2 | (63) | 4,4 | (42) | 4,1 | (41) |
| Parados/as | 8,3 | (49) | 9,2 | (58) | 5,4 | (33) |
| Jubilados/as o pensionistas | 9,3 | (50) | 7,7 | (45) | 7,3 | (43) |
| Estudiantes | 8,7 | (10) | 4,1 | (5) | 3,6 | (4) |
| Trabajo doméstico no remunerado | 10,4 | (23) | 7,3 | (13) | 10,4 | (19) |
| Clase social | | | | | | |
| Clase alta/ media-alta | 5,4 | (22) | 5,9 | (28) | 2,7 | (12) |
| Nuevas clases medias | 8,4 | (40) | 4,2 | (22) | 4,7 | (25) |
| Viejas clases medias | 6,6 | (27) | 5,0 | (18) | 6,3 | (23) |
| Obreros/as cualificados/as | 9,5 | (73) | 7,9 | (58) | 6,7 | (51) |
| Obreros/as no cualificados/as | 8,6 | (26) | 10,5 | (37) | 7,9 | (26) |

Fuente: CIS, Barómetros de abril 2012 (estudio 2.941), julio 2012 (estudio 2.951) y octubre 2012 (estudio 2.960).

Nota: La tabla incluye la respuesta "Muy buena+buena". Además, la pregunta original contiene las categorías de respuesta "Regular", "Mala", "Muy mala", "No sabe" y "No contesta".

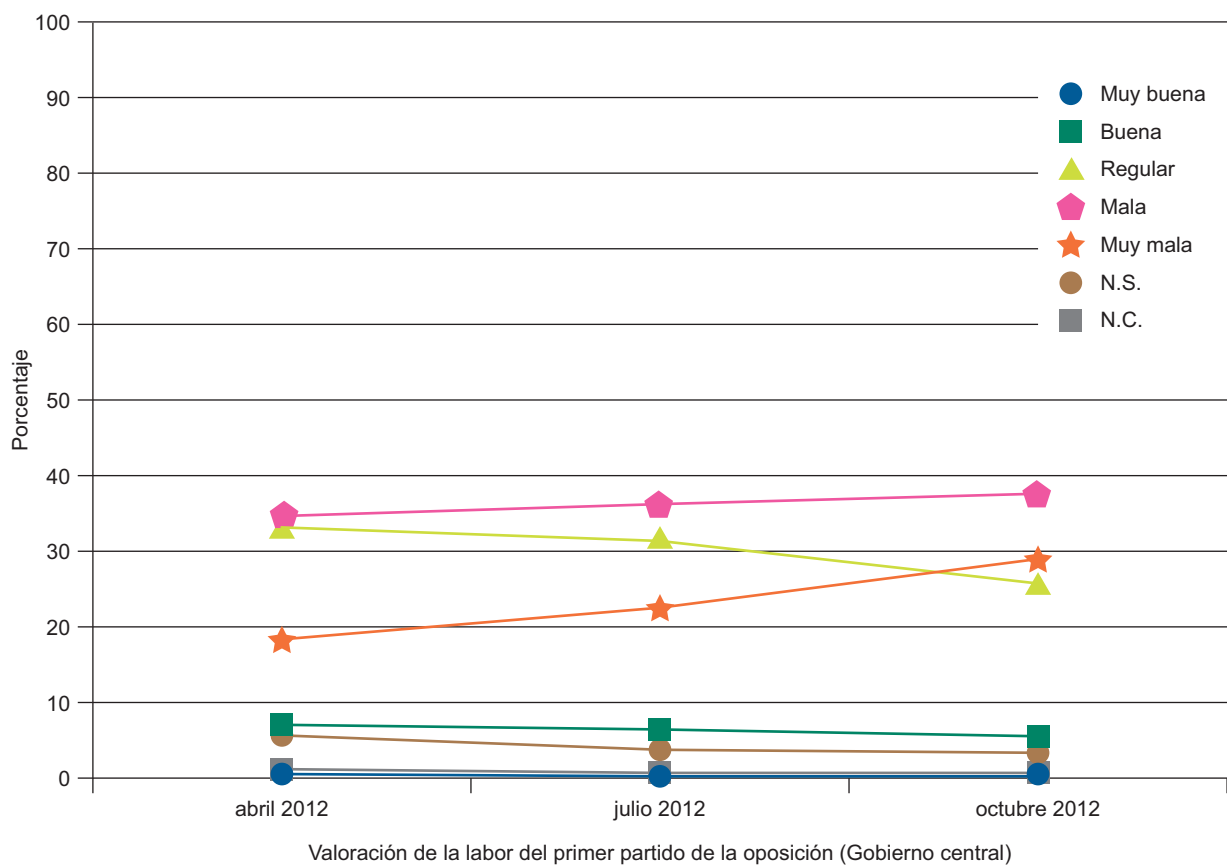
Nota: El Barómetro de enero de 2012 no incluye esta pregunta porque acaba de tener lugar el cambio de Gobierno.

Tabla POL6. Valoración de la labor del primer partido de la oposición (Gobierno central)
Y, en general, ¿cómo calificaría la actuación política que está teniendo el PSOE en la oposición: muy buena, buena, regular, mala o muy mala?

| | MUY BUENA+BUENA | | | | | |
|-------------------------|-----------------|-------|--------|-------|--------|-------|
| | abr-12 | | jul-12 | | oct-12 | |
| | % | (n) | % | (n) | % | (n) |
| Total | 7,9 | (195) | 6,6 | (163) | 5,7 | (142) |
| Ideología | | | | | | |
| Izquierda 1-2 | 9,0 | (19) | 7,3 | (14) | 8,9 | (17) |
| 3-4 | 14,4 | (101) | 9,0 | (66) | 10,8 | (81) |
| 5 | 7,4 | (40) | 5,9 | (31) | 3,3 | (17) |
| 6 | 3,5 | (8) | 6,7 | (15) | 3,4 | (7) |
| 7-8 | 4,8 | (13) | 5,2 | (15) | 1,1 | (3) |
| Derecha 9-10 | 1,7 | (1) | 3,8 | (2) | 2,0 | (1) |
| N.S. | 2,5 | (7) | 4,6 | (12) | 2,8 | (8) |
| N.C. | 3,0 | (6) | 4,0 | (8) | 3,6 | (8) |
| Recuerdo de voto | | | | | | |
| PP | 2,4 | (16) | 6,3 | (42) | 1,6 | (10) |
| PSOE | 20,7 | (118) | 15,6 | (83) | 15,0 | (89) |
| IU/ICV | 4,8 | (8) | 1,4 | (2) | 2,5 | (4) |
| UPyD | 7,4 | (5) | 1,4 | (1) | 2,5 | (2) |
| CiU | 5,0 | (3) | 2,9 | (2) | 0,0 | (0) |
| Otros partidos | 2,9 | (4) | 0,6 | (1) | 2,8 | (4) |
| No tenía edad | 5,0 | (1) | 8,7 | (2) | 5,4 | (2) |
| En blanco | 1,3 | (1) | 0,0 | (0) | 0,0 | (0) |
| No votó | 7,0 | (34) | 3,7 | (18) | 4,8 | (21) |
| No recuerda | 11,5 | (3) | 9,3 | (4) | 4,5 | (2) |
| N.C. | 1,0 | (2) | 3,9 | (8) | 3,8 | (8) |
| Religión | | | | | | |
| Creyente practicante | 7,5 | (22) | 6,1 | (17) | 4,9 | (14) |
| Creyente no practicante | 8,6 | (130) | 7,5 | (117) | 6,2 | (94) |
| Ateo/a, no creyente | 6,7 | (40) | 4,8 | (28) | 4,9 | (30) |
| N.C. | 4,0 | (3) | 1,7 | (1) | 6,0 | (4) |
| Hábitat | | | | | | |
| Pueblo o ciudad pequeña | 7,1 | (38) | 7,8 | (42) | 5,4 | (29) |
| Ciudad mediana | 8,5 | (79) | 7,3 | (68) | 6,8 | (64) |
| Ciudad grande | 7,7 | (58) | 5,4 | (40) | 5,1 | (38) |
| Gran núcleo urbano | 7,5 | (20) | 4,9 | (13) | 4,1 | (11) |

Fuente: CIS, Barómetros de abril 2012 (estudio 2.941), julio 2012 (estudio 2.951) y octubre 2012 (estudio 2.960).

Nota: La tabla incluye la respuesta "Muy buena+buena". Además, la pregunta original contiene las categorías de respuesta "Regular", "Mala", "Muy mala", "No sabe" y "No contesta".

Nota: El Barómetro de enero de 2012 no incluye esta pregunta porque acaba de tener lugar el cambio de Gobierno.

Tabla POL7. Conocimiento y valoración de líderes políticos

Le agradecería que me indicara si conoce a cada uno de los siguientes líderes políticos y qué valoración le merece su actuación política. Puntúelos de 0 a 10, sabiendo que el 0 significa que lo valora muy mal y el 10 que lo valora muy bien

| | ene-12 | | | | abr-12 | | | | jul-12 | | | | oct-12 | | | |
|-------------------------|----------|----------|-------------------|----------|----------|-------------------|----------|----------|-------------------|-------|-------------------|----------|----------|-------------------|-------|-------------------|
| | % conoce | % valora | desviación típica | % conoce | % valora | desviación típica | % conoce | % valora | desviación típica | media | desviación típica | % conoce | % valora | desviación típica | media | desviación típica |
| Enrique Álvarez Sostres | 11,9 | 3,8 | 3,7 | 2,3 | 15,3 | 5,1 | 3,1 | 2,8 | 13,4 | 5,6 | 3,0 | 2,2 | 14,9 | 5,0 | 2,5 | 2,3 |
| Iñaki Antigüedad | 13,1 | 5,0 | 3,1 | 2,6 | 14,7 | 5,4 | 3,6 | 2,7 | 14,0 | 6,0 | 2,8 | 2,5 | | | | |
| Joan Baldoví Roda | 10,6 | 2,8 | 3,5 | 2,5 | 13,1 | 3,2 | 3,4 | 2,6 | 11,0 | 33,0 | 3,2 | 2,5 | 11,9 | 3,0 | 2,7 | 2,4 |
| Uxue Barkos | 21,2 | 11,1 | 4,4 | 2,5 | 23,5 | 12,7 | 4,0 | 2,7 | 21,5 | 12,3 | 4,1 | 2,8 | 21,1 | 10,5 | 4,5 | 2,7 |
| Alfred Bosch | 14,0 | 4,7 | 4,0 | 2,5 | 18,8 | 6,6 | 3,8 | 2,5 | 16,8 | 7,6 | 3,7 | 2,3 | 18,6 | 7,6 | 4,1 | 2,7 |
| Rosa Díez | 75,3 | 59,8 | 4,7 | 2,4 | 78,7 | 62,4 | 4,5 | 2,5 | 78,3 | 63,4 | 4,4 | 2,5 | 77,0 | 62,6 | 4,3 | 2,6 |
| Josep A. Durán i Lleida | 66,0 | 52,3 | 4,1 | 2,4 | 67,6 | 53,6 | 4,0 | 2,5 | 67,7 | 54,5 | 3,8 | 2,4 | 66,7 | 53,5 | 3,4 | 2,5 |
| Josu Erkoreka | 26,6 | 17,0 | 3,4 | 2,5 | 28,9 | 17,6 | 3,3 | 2,5 | 28,9 | 17,9 | 3,0 | 2,3 | 28,1 | 17,2 | 2,9 | 2,4 |
| Francisco Jorquera | 14,2 | 4,9 | 3,9 | 2,4 | 18,0 | 7,3 | 3,6 | 2,4 | 16,4 | 7,4 | 3,3 | 2,3 | 17,8 | 7,1 | 3,1 | 2,4 |
| Cayo Lara | 59,5 | 46,2 | 4,2 | 2,4 | 65,8 | 51,6 | 3,9 | 2,6 | 65,1 | 52,5 | 3,8 | 2,5 | 65,7 | 53,1 | 3,8 | 2,6 |
| Ana María Oramas | 14,3 | 5,5 | 4,1 | 2,6 | 17,9 | 6,7 | 3,8 | 2,5 | 15,2 | 6,5 | 3,6 | 2,5 | 16,7 | 6,3 | 3,4 | 2,8 |
| Alfredo Pérez Rubalcaba | 99,0 | 89,4 | 4,2 | 2,7 | 99,2 | 92,1 | 4,1 | 2,7 | 99,0 | 92,5 | 3,8 | 2,6 | 98,6 | 92,7 | 3,7 | 2,8 |
| Mariano Rajoy | 99,6 | 89,2 | 4,5 | 2,9 | 99,5 | 93,5 | 3,8 | 2,8 | 99,5 | 94,1 | 3,3 | 2,7 | 99,4 | 94,8 | 2,8 | 2,8 |
| Carlos Salvador | 10,9 | 3,4 | 3,7 | 2,5 | 13,8 | 3,6 | 3,2 | 2,6 | 11,9 | 3,7 | 2,1 | 2,2 | 13,3 | 3,9 | 2,3 | 2,4 |
| Mikel Errekondo | | | | | | | | | | | | | 16,8 | 7,2 | 2,6 | 2,6 |

Fuente: CIS. Barómetros de enero 2012 (estudio 2.927), abril 2012 (estudio 2.941), julio 2012 (estudio 2.951) y octubre 2012 (estudio 2.960).

Nota: Los/as líderes sobre los que se pregunta en cada uno de los barómetros políticos cambian en función de la selección que hace cada partido con representación parlamentaria.



Tabla POL8. Conocimiento y valoración de los/as ministros/as del Gobierno

A continuación voy a leerle la lista de las ministras y ministros que forman el Gobierno. Dígame, por favor, para cada uno de ellos si lo conoce y cómo lo valoraría en una escala de 0 a 10, sabiendo que el 0 significa que lo valora muy mal y el 10 que lo valora muy bien

| | ene-12 | | | | abr-12 | | | | jul-12 | | | | oct-12 | | | |
|-----------------------------|-------------|-------------|-------|----------------------|-------------|-------------|-------|----------------------|-------------|-------------|-------|----------------------|-------------|-------------|-------|----------------------|
| | % conoce | % valora | media | desviación típica | % conoce | % valora | media | desviación típica | % conoce | % valora | media | desviación típica | % conoce | % valora | media | desviación típica |
| Miguel Arias Cañete | 55,5 | 36,7 | 4,8 | 2,5 | 59,1 | 40,2 | 4,0 | 2,4 | 60,0 | 43,8 | 3,6 | 2,4 | 61,3 | 42,1 | 3,3 | 2,5 |
| Fátima Báñez | 25,8 | 11,9 | 4,6 | 2,4 | 39,7 | 26,0 | 3,5 | 2,6 | 41,0 | 28,9 | 2,9 | 2,4 | 42,3 | 29,5 | 2,7 | 2,6 |
| Jorge Fernández Díaz | 29,6 | 14,8 | 4,5 | 2,4 | 37,1 | 21,2 | 3,6 | 2,5 | 39,7 | 27,3 | 3,5 | 2,4 | 41,7 | 28,9 | 2,8 | 2,6 |
| José Manuel García Margallo | 24,1 | 10,8 | 4,7 | 2,3 | 33,1 | 16,9 | 4,0 | 2,5 | 39,7 | 25,7 | 3,5 | 2,5 | 41,8 | 26,8 | 3,2 | 2,5 |
| Luis de Guindos | 41,5 | 27,5 | 4,6 | 2,5 | 62,2 | 47,9 | 3,7 | 2,7 | 69,6 | 57,4 | 3,4 | 2,6 | 71,5 | 58,6 | 2,9 | 2,6 |
| Ana Mato | 52,1 | 35,6 | 4,7 | 2,5 | 58,5 | 43,2 | 3,7 | 2,5 | 62,5 | 49,7 | 3,2 | 2,5 | 59,6 | 45,0 | 2,9 | 2,5 |
| Cristóbal Montoro | 56,9 | 42,2 | 4,9 | 2,7 | 65,7 | 51,4 | 3,8 | 2,7 | 68,4 | 55,4 | 3,2 | 2,5 | 69,0 | 57,0 | 2,8 | 2,6 |
| Pedro Morenés | 23,6 | 10,4 | 4,4 | 2,5 | 28,4 | 13,1 | 3,7 | 2,6 | 31,3 | 18,2 | 3,1 | 2,5 | 33,3 | 18,9 | 2,8 | 2,6 |
| Ana Pastor | 52,2 | 36,7 | 5,0 | 2,4 | 58,0 | 41,9 | 4,0 | 2,6 | 58,8 | 44,9 | 3,5 | 2,5 | 60,7 | 45,0 | 3,3 | 2,6 |
| Alberto Ruiz Gallardón | 89,6 | 73,8 | 5,4 | 2,5 | 91,1 | 77,7 | 4,3 | 2,8 | 90,2 | 78,2 | 3,9 | 2,6 | 90,6 | 79,4 | 3,5 | 2,7 |
| Soraya Sáenz de Santamaría | 83,9 | 70,2 | 5,1 | 3,0 | 84,6 | 73,5 | 4,2 | 3,0 | 85,5 | 75,0 | 3,8 | 2,9 | 85,5 | 76,3 | 3,3 | 2,9 |
| José Manuel Soria | 31,0 | 18,2 | 4,8 | 2,6 | 39,4 | 24,8 | 3,8 | 2,8 | 42,8 | 30,4 | 3,2 | 2,5 | 45,8 | 32,3 | 3,0 | 2,6 |
| Jose Ignacio Wert | 23,2 | 11,0 | 4,6 | 2,6 | 35,2 | 21,5 | 3,2 | 2,7 | 43,0 | 32,8 | 2,5 | 2,4 | 49,4 | 38,2 | 2,1 | 2,5 |

Fuente: CIS. Barómetros de enero 2012 (estudio 2.927), abril 2012 (estudio 2.941), julio 2012 (estudio 2.951) y octubre 2012 (estudio 2.960).

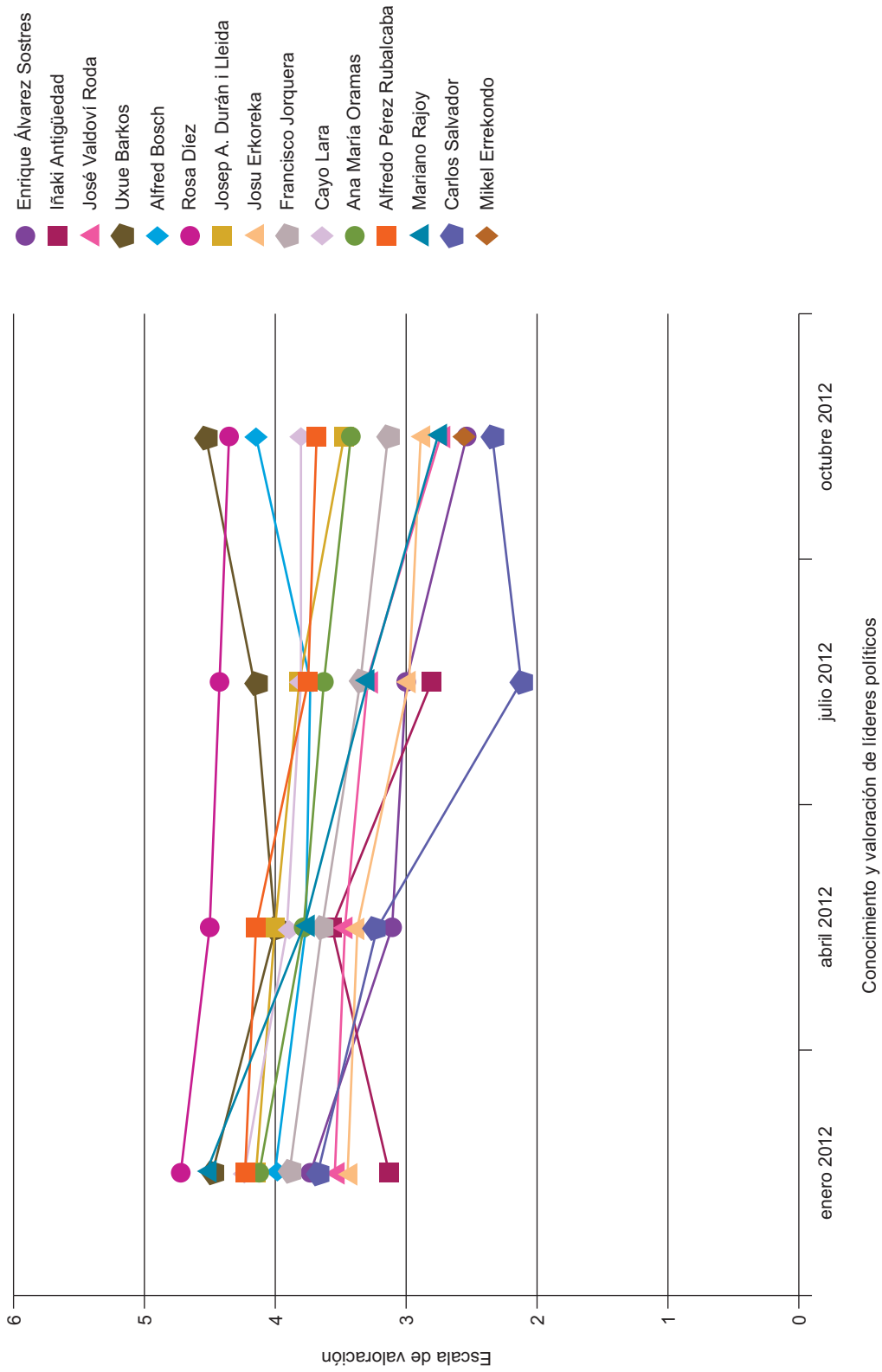

Tabla POL9. Grado de confianza en el presidente del Gobierno: Mariano Rajoy

El presidente del Gobierno, Mariano Rajoy, ¿le inspira, personalmente, mucha confianza, bastante confianza, poca o ninguna confianza?

| | Mucha confianza | Bastante confianza | Poca confianza | Ninguna confianza | N.S. | N.C. | Total | (n) |
|--------|-----------------|--------------------|----------------|-------------------|------|------|-------|---------|
| ene-12 | 8,8 | 27,4 | 32,1 | 27,2 | 3,3 | 1,2 | 100 | (2.480) |
| abr-12 | 5,6 | 20,6 | 31,7 | 39,9 | 1,4 | 0,7 | 100 | (2.484) |
| jul-12 | 3,0 | 16,9 | 30,1 | 47,8 | 1,4 | 0,8 | 100 | (2.484) |
| oct-12 | 2,7 | 11,2 | 28,6 | 55,9 | 1,1 | 0,5 | 100 | (2.484) |

Fuente: CIS, Barómetros de enero 2012 (estudio 2.927), abril 2012 (estudio 2.941), julio 2012 (estudio 2.951) y octubre 2012 (estudio 2.960).

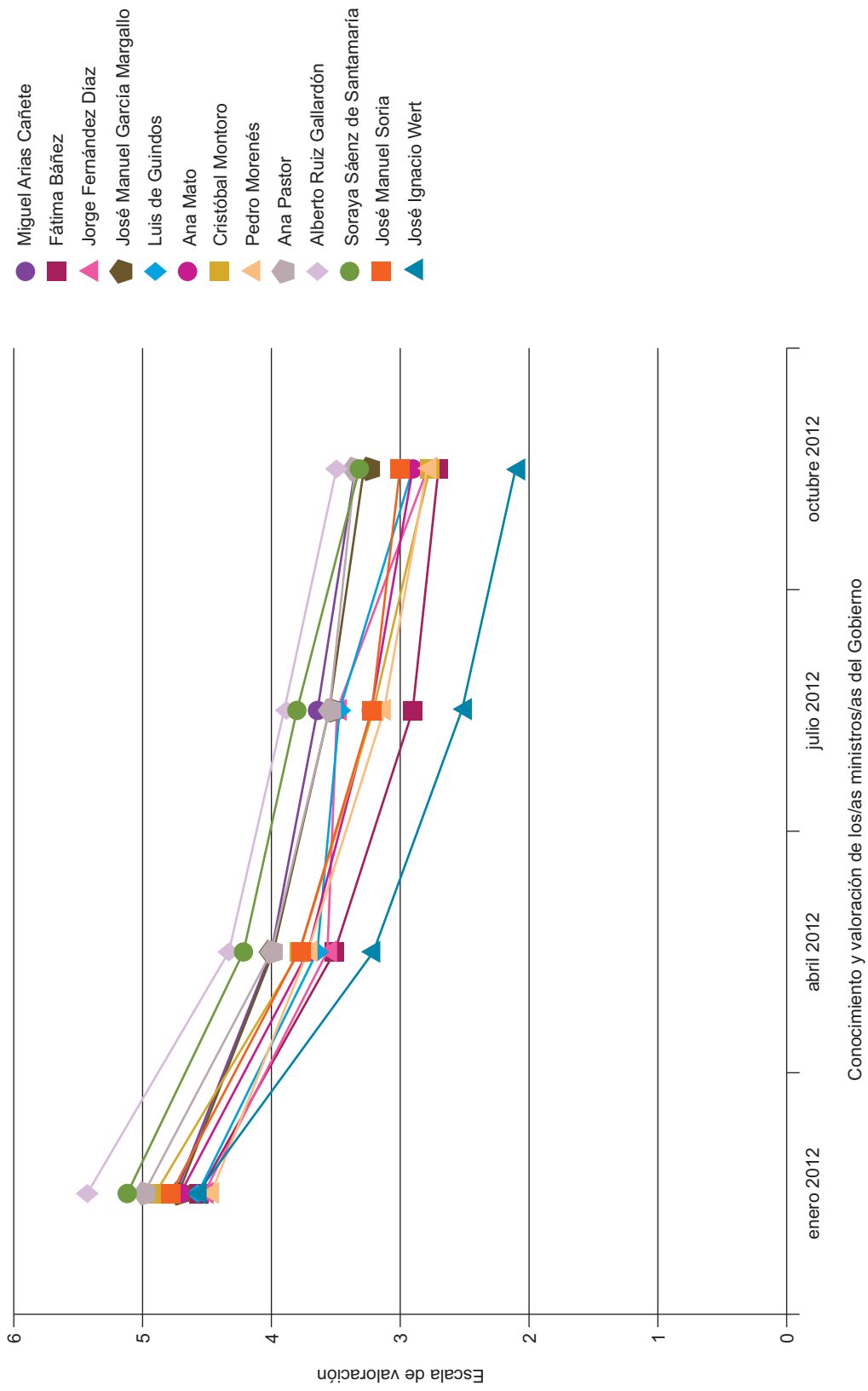

Tabla POL10. Grado de confianza en el presidente del Gobierno: Mariano Rajoy
El presidente del Gobierno, Mariano Rajoy, ¿le inspira, personalmente, mucha confianza, bastante confianza, poca o ninguna confianza?

| | MUCHA CONFIANZA+BASTANTE CONFIANZA | | | | | | | |
|---------------------------------|------------------------------------|-------|--------|-------|--------|-------|--------|-------|
| | ene-12 | | abr-12 | | jul-12 | | oct-12 | |
| | % | (n) | % | (n) | % | (n) | % | (n) |
| Total | 36,2 | (897) | 26,2 | (651) | 19,9 | (493) | 13,9 | (345) |
| Sexo | | | | | | | | |
| Hombre | 37,4 | (452) | 27,2 | (332) | 19,7 | (240) | 14,4 | (175) |
| Mujer | 35,0 | (445) | 25,3 | (319) | 20,0 | (253) | 13,4 | (170) |
| Edad | | | | | | | | |
| Hasta 24 años | 32,6 | (72) | 16,7 | (38) | 12,8 | (29) | 8,2 | (18) |
| De 25 a 34 | 26,2 | (127) | 17,1 | (84) | 14,7 | (71) | 5,0 | (24) |
| De 35 a 44 | 34,1 | (172) | 21,2 | (107) | 16,4 | (84) | 10,3 | (53) |
| De 45 a 54 | 36,3 | (158) | 26,1 | (111) | 15,4 | (65) | 14,2 | (60) |
| De 55 a 64 | 41,8 | (138) | 30,9 | (102) | 26,6 | (87) | 19,6 | (67) |
| 65 años o más | 45,7 | (230) | 41,4 | (209) | 30,4 | (156) | 24,5 | (123) |
| Estado civil | | | | | | | | |
| Casado/a | 38,7 | (544) | 31,0 | (418) | 21,7 | (298) | 17,7 | (251) |
| Soltero/a | 29,8 | (214) | 17,7 | (142) | 13,8 | (107) | 7,0 | (53) |
| Viudo/a | 43,4 | (85) | 30,4 | (56) | 34,8 | (57) | 17,4 | (27) |
| Separado/a | 28,1 | (18) | 22,6 | (14) | 21,6 | (16) | 11,5 | (7) |
| Divorciado/a | 36,8 | (32) | 27,6 | (21) | 17,0 | (15) | 8,6 | (7) |
| Educación | | | | | | | | |
| Primaria o menos | 40,6 | (258) | 32,3 | (209) | 24,0 | (160) | 19,5 | (121) |
| Secundaria inicial | 37,9 | (235) | 23,6 | (143) | 17,0 | (103) | 15,3 | (101) |
| FP de grado medio | 31,0 | (57) | 27,1 | (45) | 16,2 | (27) | 10,5 | (18) |
| Secundaria superior | 35,4 | (102) | 24,6 | (83) | 21,1 | (64) | 10,9 | (32) |
| FP de grado superior | 28,0 | (67) | 20,3 | (47) | 17,6 | (43) | 5,7 | (14) |
| Universidad | 34,1 | (169) | 25,2 | (123) | 19,6 | (96) | 12,0 | (58) |
| Situación laboral | | | | | | | | |
| Ocupados/as | 33,2 | (336) | 23,4 | (237) | 17,6 | (168) | 10,0 | (99) |
| Parados/as | 32,4 | (192) | 18,4 | (108) | 14,6 | (92) | 9,1 | (55) |
| Jubilados/as o pensionistas | 45,0 | (252) | 36,4 | (196) | 29,6 | (174) | 22,9 | (134) |
| Estudiantes | 28,7 | (29) | 19,1 | (22) | 11,4 | (14) | 8,2 | (9) |
| Trabajo doméstico no remunerado | 41,0 | (82) | 37,4 | (83) | 24,6 | (44) | 25,3 | (46) |
| Clase social | | | | | | | | |
| Clase alta/media-alta | 32,8 | (152) | 22,2 | (91) | 19,1 | (91) | 12,7 | (57) |
| Nuevas clases medias | 38,9 | (192) | 28,2 | (135) | 21,4 | (113) | 13,7 | (73) |
| Viejas clases medias | 47,7 | (196) | 40,1 | (164) | 26,9 | (96) | 21,5 | (79) |
| Obreros/as cualificados/as | 31,2 | (232) | 20,8 | (159) | 16,9 | (125) | 11,7 | (90) |
| Obreros/as no cualificados/as | 34,3 | (109) | 22,8 | (69) | 17,3 | (61) | 13,1 | (43) |

Fuente: CIS, Barómetros de enero 2012 (estudio 2.927), abril 2012 (estudio 2.941), julio 2012 (estudio 2.951) y octubre 2012 (estudio 2.960).
 Nota: La tabla incluye la respuesta "Mucha confianza+bastante confianza". Además, la pregunta original contiene las categorías de respuesta "Poca confianza", "Ninguna Confianza", "No sabe" y "No contesta".

Tabla POL11. Grado de confianza en el presidente del Gobierno: Mariano Rajoy
El presidente del Gobierno, Mariano Rajoy, ¿le inspira, personalmente, mucha confianza, bastante confianza, poca o ninguna confianza?

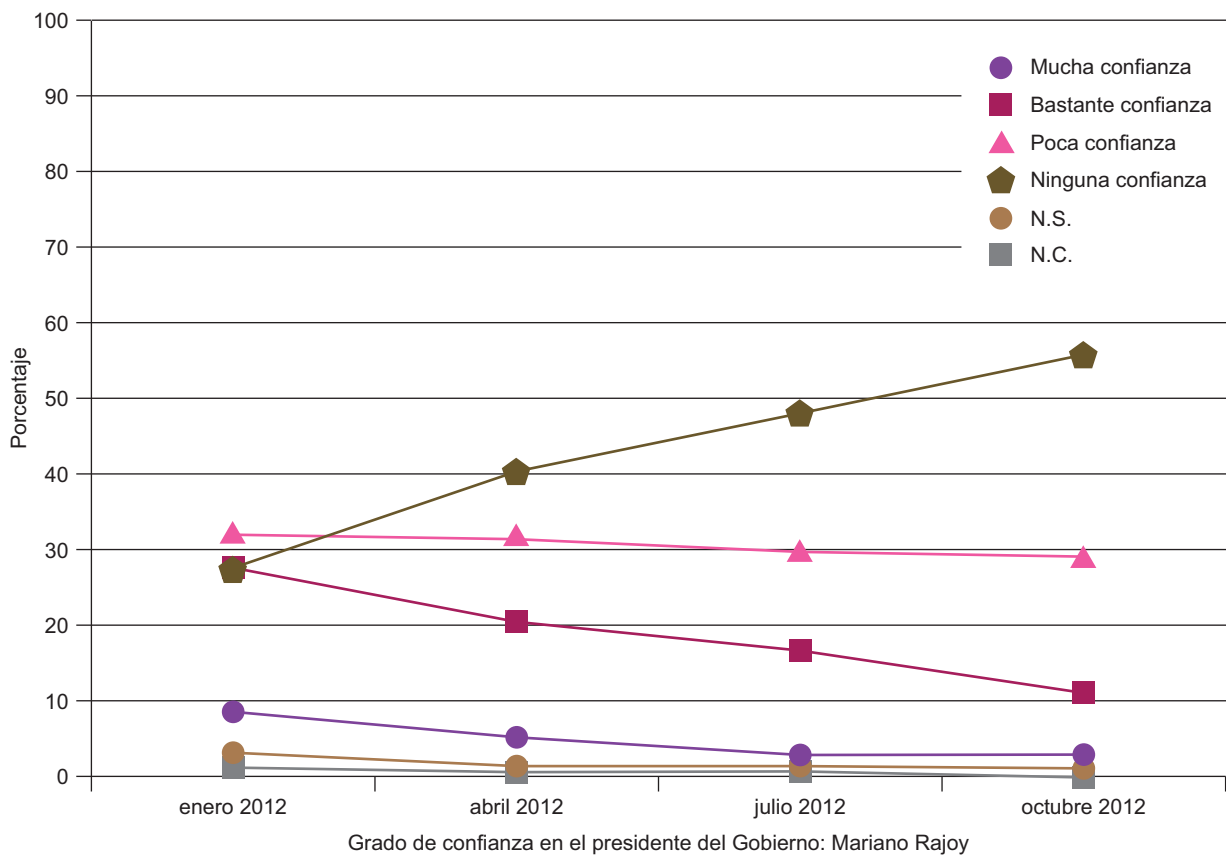
| | MUCHA CONFIANZA+BASTANTE CONFIANZA | | | | | | | |
|-------------------------|------------------------------------|-------|--------|-------|--------|-------|--------|-------|
| | ene-12 | | abr-12 | | jul-12 | | oct-12 | |
| | % | (n) | % | (n) | % | (n) | % | (n) |
| Total | 36,2 | (897) | 26,2 | (651) | 19,9 | (493) | 13,9 | (345) |
| Ideología | | | | | | | | |
| Izquierda 1-2 | 2,6 | (5) | 3,8 | (8) | 2,1 | (4) | 0,0 | (0) |
| 3-4 | 9,7 | (61) | 6,3 | (44) | 3,4 | (25) | 2,0 | (15) |
| 5 | 34,7 | (191) | 21,0 | (113) | 13,2 | (70) | 8,3 | (42) |
| 6 | 70,9 | (195) | 63,0 | (145) | 45,7 | (102) | 35,9 | (74) |
| 7-8 | 85,0 | (260) | 74,0 | (199) | 67,6 | (194) | 53,0 | (141) |
| Derecha 9-10 | 86,6 | (71) | 81,7 | (49) | 67,9 | (36) | 56,0 | (28) |
| N.S. | 28,8 | (72) | 21,6 | (60) | 15,3 | (40) | 11,4 | (33) |
| N.C. | 21,2 | (42) | 16,5 | (33) | 10,9 | (22) | 5,4 | (12) |
| Recuerdo de voto | | | | | | | | |
| PP | 81,7 | (640) | 70,1 | (464) | 56,8 | (380) | 45,9 | (283) |
| PSOE | 6,5 | (31) | 4,4 | (25) | 2,6 | (14) | 1,8 | (11) |
| IU/ICV | 5,0 | (7) | 5,4 | (9) | 2,1 | (3) | 0,0 | (0) |
| UPyD | 23,2 | (19) | 17,6 | (12) | 16,7 | (12) | 11,3 | (9) |
| CiU | 12,9 | (8) | 15,0 | (9) | 5,8 | (4) | 0,0 | (0) |
| Otros partidos | 7,1 | (10) | 4,4 | (6) | 2,6 | (4) | 0,0 | (0) |
| No tenía edad | 36,4 | (4) | 15,0 | (3) | 4,3 | (1) | 16,2 | (6) |
| En blanco | 15,4 | (12) | 7,5 | (6) | 3,7 | (3) | 2,6 | (2) |
| No votó | 23,3 | (100) | 12,1 | (59) | 8,8 | (43) | 3,9 | (17) |
| No recuerda | 35,0 | (7) | 30,8 | (8) | 11,6 | (5) | 4,5 | (2) |
| N.C. | 22,9 | (59) | 24,3 | (50) | 11,6 | (24) | 7,1 | (15) |
| Religión | | | | | | | | |
| Creyente practicante | 60,3 | (199) | 51,5 | (152) | 42,8 | (119) | 32,5 | (93) |
| Creyente no practicante | 40,4 | (606) | 28,2 | (428) | 20,9 | (327) | 15,2 | (231) |
| Ateo/a, no creyente | 14,0 | (81) | 9,4 | (56) | 6,9 | (40) | 2,6 | (16) |
| N.C. | 15,5 | (11) | 20,0 | (15) | 11,9 | (7) | 7,5 | (5) |
| Hábitat | | | | | | | | |
| Pueblo o ciudad pequeña | 38,1 | (206) | 29,7 | (159) | 22,1 | (119) | 18,5 | (100) |
| Ciudad mediana | 38,5 | (359) | 25,3 | (236) | 19,1 | (178) | 12,8 | (120) |
| Ciudad grande | 34,9 | (259) | 25,2 | (189) | 18,3 | (137) | 11,7 | (87) |
| Gran núcleo urbano | 27,5 | (73) | 25,2 | (67) | 22,1 | (59) | 14,3 | (38) |

Fuente: CIS, Barómetros de enero 2012 (estudio 2.927), abril 2012 (estudio 2.941), julio 2012 (estudio 2.951) y octubre 2012 (estudio 2.960).
 Nota: La tabla incluye la respuesta "Mucha confianza+bastante confianza". Además, la pregunta original contiene las categorías de respuesta "Poca confianza", "Ninguna Confianza", "No sabe" y "No contesta".

Tabla POL12. Grado de confianza en el líder del PSOE: Alfredo Pérez Rubalcaba
 ¿Y el líder del principal partido de la oposición, Alfredo Pérez Rubalcaba, le inspira, personalmente, mucha confianza, bastante confianza, poca o ninguna confianza?

| | Mucha confianza | Bastante confianza | Poca confianza | Ninguna confianza | N.S. | N.C. | Total | (n) |
|--------|-----------------|--------------------|----------------|-------------------|------|------|-------|---------|
| ene-12 | 2,9 | 18,7 | 41,0 | 33,0 | 3,3 | 1,1 | 100 | (2.480) |
| abr-12 | 2,3 | 16,1 | 39,8 | 39,0 | 2,2 | 0,6 | 100 | (2.484) |
| jul-12 | 1,7 | 12,0 | 39,4 | 44,1 | 2,3 | 0,6 | 100 | (2.484) |
| oct-12 | 1,5 | 11,4 | 37,4 | 47,3 | 1,9 | 0,4 | 100 | (2.484) |

Fuente: CIS, Barómetros de enero 2012 (estudio 2.927), abril 2012 (estudio 2.941), julio 2012 (estudio 2.951) y octubre 2012 (estudio 2.960).



Tabla POL13. Grado de confianza en el líder del PSOE: Alfredo Pérez Rubalcaba
 ¿Y el líder del principal partido de la oposición, Alfredo Pérez Rubalcaba, le inspira, personalmente, mucha confianza, bastante confianza, poca o ninguna confianza?

| | MUCHA CONFIANZA+BASTANTE CONFIANZA | | | | | | | |
|------------------------------------|------------------------------------|-------|--------|-------|--------|-------|--------|-------|
| | ene-12 | | abr-12 | | jul-12 | | oct-12 | |
| | % | (n) | % | (n) | % | (n) | % | (n) |
| Total | 21,6 | (537) | 18,4 | (458) | 13,7 | (340) | 12,9 | (321) |
| Sexo | | | | | | | | |
| Hombre | 20,4 | (247) | 16,9 | (206) | 12,4 | (151) | 11,6 | (141) |
| Mujer | 22,8 | (290) | 20,0 | (252) | 15,0 | (189) | 14,2 | (180) |
| Edad | | | | | | | | |
| Hasta 24 años | 18,1 | (40) | 15,9 | (36) | 7,9 | (18) | 11,4 | (25) |
| De 25 a 34 | 17,8 | (86) | 15,3 | (75) | 14,1 | (68) | 9,8 | (47) |
| De 35 a 44 | 19,8 | (100) | 15,2 | (77) | 11,1 | (57) | 10,7 | (55) |
| De 45 a 54 | 20,5 | (89) | 18,1 | (77) | 12,4 | (52) | 13,5 | (57) |
| De 55 a 64 | 26,7 | (88) | 22,7 | (75) | 17,1 | (56) | 16,1 | (55) |
| 65 años o más | 26,6 | (134) | 23,4 | (118) | 17,3 | (89) | 16,3 | (82) |
| Estado civil | | | | | | | | |
| Casado/a | 22,4 | (315) | 18,9 | (255) | 14,6 | (200) | 13,7 | (194) |
| Soltero/a | 18,7 | (134) | 15,7 | (126) | 10,9 | (85) | 10,4 | (79) |
| Viudo/a | 23,5 | (46) | 29,3 | (54) | 22,0 | (36) | 16,1 | (25) |
| Separado/a | 25,0 | (16) | 12,9 | (8) | 9,5 | (7) | 19,7 | (12) |
| Divorciado/a | 26,4 | (23) | 19,7 | (15) | 13,6 | (12) | 13,6 | (11) |
| Educación | | | | | | | | |
| Primaria o menos | 24,1 | (153) | 25,3 | (164) | 19,6 | (131) | 18,4 | (114) |
| Secundaria inicial | 19,4 | (120) | 14,8 | (90) | 12,9 | (78) | 15,3 | (101) |
| FP de grado medio | 17,4 | (32) | 19,3 | (32) | 13,2 | (22) | 8,7 | (15) |
| Secundaria superior | 22,6 | (65) | 16,9 | (57) | 8,9 | (27) | 9,6 | (28) |
| FP de grado superior | 22,2 | (53) | 12,1 | (28) | 11,8 | (29) | 8,2 | (20) |
| Universidad | 22,2 | (110) | 17,8 | (87) | 10,6 | (52) | 8,7 | (42) |
| Situación laboral | | | | | | | | |
| Ocupados/as | 20,1 | (203) | 17,4 | (176) | 10,6 | (101) | 10,5 | (104) |
| Parados/as | 17,6 | (104) | 15,3 | (90) | 16,3 | (103) | 11,2 | (68) |
| Jubilados/as o pensionistas | 26,4 | (148) | 23,2 | (125) | 16,8 | (99) | 17,1 | (100) |
| Estudiantes | 20,8 | (21) | 20,0 | (23) | 5,7 | (7) | 15,5 | (17) |
| Trabajo doméstico no remunerado | 28,5 | (57) | 19,8 | (44) | 16,2 | (29) | 16,5 | (30) |
| Clase social | | | | | | | | |
| Clase alta/ media-alta | 20,5 | (95) | 17,4 | (71) | 10,3 | (49) | 8,9 | (40) |
| Nuevas clases medias | 22,1 | (109) | 18,2 | (87) | 13,2 | (70) | 12,6 | (67) |
| Viejas clases medias | 19,5 | (80) | 16,4 | (67) | 10,6 | (38) | 11,7 | (43) |
| Obreros/as cualificados/as | 24,3 | (181) | 19,6 | (150) | 14,9 | (110) | 14,6 | (112) |
| Obreros/as no cualificados/as | 18,9 | (60) | 21,5 | (65) | 19,9 | (70) | 15,5 | (51) |

Fuente: CIS, Barómetros de enero 2012 (estudio 2.927), abril 2012 (estudio 2.941), julio 2012 (estudio 2.951) y octubre 2012 (estudio 2.960).
 Nota: La tabla incluye la respuesta "Mucha confianza+bastante confianza". Además, la pregunta original contiene las categorías de respuesta "Poca confianza", "Ninguna Confianza", "No sabe" y "No contesta".

Tabla POL14. Grado de confianza en el líder del PSOE: Alfredo Pérez Rubalcaba
 ¿Y el líder del principal partido de la oposición, Alfredo Pérez Rubalcaba, le inspira, personalmente, mucha confianza, bastante confianza, poca o ninguna confianza?

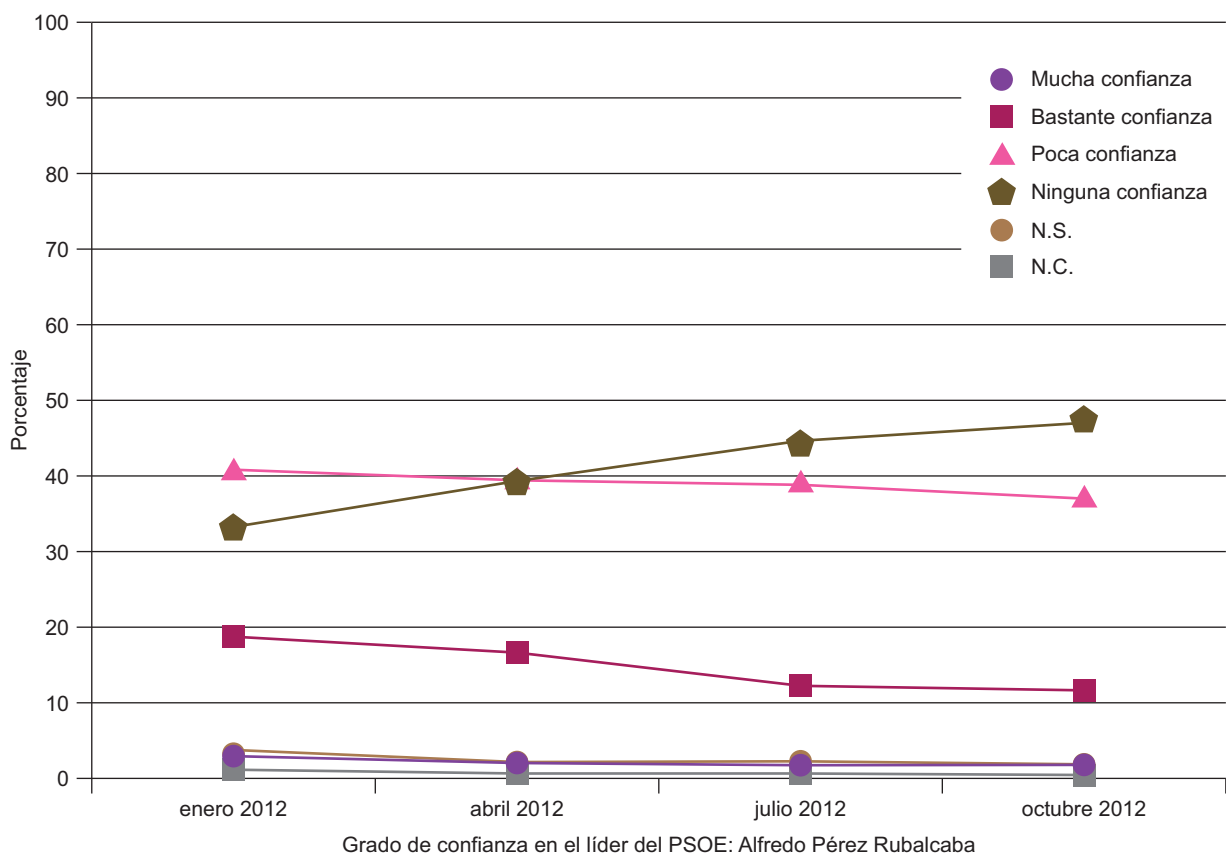
| | MUCHA CONFIANZA+BASTANTE CONFIANZA | | | | | | | |
|-------------------------|------------------------------------|-------|--------|-------|--------|-------|--------|-------|
| | ene-12 | | abr-12 | | jul-12 | | oct-12 | |
| | % | (n) | % | (n) | % | (n) | % | (n) |
| Total | 21,6 | (537) | 18,4 | (458) | 13,7 | (340) | 12,9 | (321) |
| Ideología | | | | | | | | |
| Izquierda 1-2 | 32,8 | (63) | 27,0 | (57) | 15,1 | (29) | 16,1 | (31) |
| 3-4 | 45,3 | (284) | 35,5 | (248) | 28,0 | (206) | 26,4 | (198) |
| 5 | 18,7 | (103) | 14,5 | (78) | 8,5 | (45) | 9,3 | (47) |
| 6 | 7,6 | (21) | 8,3 | (19) | 4,5 | (10) | 3,9 | (8) |
| 7-8 | 5,9 | (18) | 5,6 | (15) | 5,2 | (15) | 3,0 | (8) |
| Derecha 9-10 | 6,1 | (5) | 3,3 | (2) | 1,9 | (1) | 2,0 | (1) |
| N.S. | 8,0 | (20) | 9,7 | (27) | 7,3 | (19) | 5,9 | (17) |
| N.C. | 11,6 | (23) | 6,0 | (12) | 7,5 | (15) | 4,9 | (11) |
| Recuerdo de voto | | | | | | | | |
| PP | 7,4 | (58) | 6,2 | (41) | 4,6 | (31) | 3,1 | (19) |
| PSOE | 58,5 | (278) | 51,6 | (294) | 39,5 | (210) | 37,6 | (224) |
| IU/ICV | 24,1 | (34) | 9,0 | (15) | 10,3 | (15) | 8,0 | (13) |
| UPyD | 8,5 | (7) | 5,9 | (4) | 6,9 | (5) | 8,8 | (7) |
| CiU | 24,2 | (15) | 10,0 | (6) | 5,8 | (4) | 2,6 | (2) |
| Otros partidos | 17,0 | (24) | 8,1 | (11) | 3,2 | (5) | 2,1 | (3) |
| No tenía edad | 27,3 | (3) | 25,0 | (5) | 4,3 | (1) | 13,5 | (5) |
| En blanco | 15,4 | (12) | 8,8 | (7) | 1,2 | (1) | 1,3 | (1) |
| No votó | 13,5 | (58) | 12,1 | (59) | 8,6 | (42) | 8,2 | (36) |
| No recuerda | 40,0 | (8) | 7,7 | (2) | 9,3 | (4) | 4,5 | (2) |
| N.C. | 15,5 | (40) | 6,8 | (14) | 10,6 | (22) | 4,3 | (9) |
| Religión | | | | | | | | |
| Creyente practicante | 17,3 | (57) | 15,3 | (45) | 13,7 | (38) | 10,8 | (31) |
| Creyente no practicante | 21,6 | (324) | 18,9 | (286) | 15,1 | (236) | 13,6 | (207) |
| Ateo/a, no creyente | 24,9 | (144) | 20,1 | (120) | 10,5 | (61) | 12,1 | (74) |
| N.C. | 16,9 | (12) | 9,3 | (7) | 8,5 | (5) | 13,4 | (9) |
| Hábitat | | | | | | | | |
| Pueblo o ciudad pequeña | 22,0 | (119) | 18,3 | (98) | 11,9 | (64) | 13,7 | (74) |
| Ciudad mediana | 21,4 | (199) | 20,0 | (187) | 15,3 | (142) | 13,9 | (130) |
| Ciudad grande | 20,3 | (151) | 16,5 | (124) | 12,7 | (95) | 11,7 | (87) |
| Gran núcleo urbano | 25,7 | (68) | 18,4 | (49) | 14,6 | (39) | 11,3 | (30) |

Fuente: CIS, Barómetros de enero 2012 (estudio 2.927), abril 2012 (estudio 2.941), julio 2012 (estudio 2.951) y octubre 2012 (estudio 2.960).
 Nota: La tabla incluye la respuesta "Mucha confianza+bastante confianza". Además, la pregunta original contiene las categorías de respuesta "Poca confianza", "Ninguna Confianza", "No sabe" y "No contesta".