

CIS

Centro de Investigaciones Sociológicas

INDICADOR DE CONFIANZA DEL CONSUMIDOR. MES DE FEBRERO

AVANCE DE RESULTADOS

Estudio nº 3206
Febrero 2018

CIS

Centro de Investigaciones Sociológicas

FICHA TÉCNICA

***INDICADOR DE CONFIANZA DEL CONSUMIDOR.
MES DE FEBRERO***

***Estudio nº 3206
Febrero 2018***

Ámbito:

Nacional.

Universo:

Población residente de ambos sexos de 16 años y más.

Tamaño de la muestra:

Diseñada: 1.510 entrevistas, con la siguiente distribución por tipo de teléfono:

Teléfonos fijos: 1.217

Teléfonos móviles que no disponen de teléfono fijo: 293

Realizada: 1.510 entrevistas, con la siguiente distribución por tipo de teléfono:

Teléfonos fijos: 1.217

Teléfonos móviles que no disponen de teléfono fijo: 293

Afijación:

Proporcional.

Ponderación:

No procede.

Procedimiento de muestreo:

Con los teléfonos fijos se lleva a cabo un muestreo bietápico estratificado, con selección de las unidades primarias de muestreo (hogares) a través de una selección aleatoria de teléfonos y de las unidades últimas (individuos) según cuotas cruzadas de sexo y edad y cuota de actividad (ocupado, parado y resto).

Con los teléfonos móviles se procede al marcado aleatorio de números (RDD) aplicándose en la selección de los individuos las mismas cuotas que en los teléfonos fijos.

Los estratos se han formado por el cruce de las 17 comunidades autónomas, junto con las ciudades autónomas de Ceuta y Melilla, con el tamaño de hábitat de los municipios dividido en 7 categorías: menor o igual de 2.000 habitantes; de 2.001 a 10.000; de 10.001 a 50.000; de 50.001 a 100.000; de 100.001 a 400.000; de 400.001 a 1.000.000; y más de 1.000.000 de habitantes.

Los cuestionarios se han aplicado mediante entrevista telefónica personal.

Error muestral:

Para un nivel de confianza del 95,5% (dos sigmas) y $P = Q$, el error real es de $\pm 2,6\%$ para el conjunto de la muestra y en el supuesto de muestreo aleatorio simple.

Fecha de realización:

Del 15 al 21 de febrero de 2018.

CIS

Centro de Investigaciones Sociológicas

INDICADOR DE CONFIANZA DEL CONSUMIDOR. MES DE FEBRERO

EVOLUCIÓN DE INDICADORES

*Estudio nº 3206
Febrero 2018*

El **Indicador mensual de Confianza del Consumidor (ICC)** ha sido elaborado en España por el Instituto de Crédito Oficial entre los años 2004 y 2011. Desde noviembre de 2011 el ICC lo elabora el Centro de Investigaciones Sociológicas.

El ICC se calcula como media aritmética de los balances de la **situación actual** de la economía familiar, de la economía española y del empleo, respecto a la que existía hace seis meses, y de las **expectativas** respectivas para los próximos seis meses.

El ICC, como los indicadores de situación actual y de expectativas, puede tomar valores que oscilan entre 0 y 200. Por encima de 100, indica una percepción positiva de los consumidores y por debajo de 100 una percepción negativa.

En el siguiente enlace se puede consultar una explicación más detallada del ICC y su metodología:

http://www.cis.es/cis/opencms/ES/13_Indicadores/Indicadores/ICC/index.jsp

Comentarios al ICC del mes de febrero de 2018

	Feb 2017	Mar 2017	Abril 2017	May 2017	Jun 2017	Jul 2017	Ago 2017	Sep 2017	Oct 2017	Nov 2017	Dic 2017	Ene 2018	Feb 2018
INDICADOR CONFIANZA CONSUMIDOR	95,1	99,7	106,7	105,4	105,8	108,3	108,8	103,2	99,6	100,5	102,5	102,3	99,7
INDICADOR DE SITUACIÓN ACTUAL	85,5	91,4	100,4	98,6	100,6	103,4	105,4	95,8	93,4	91,2	92,9	93,5	90,6
INDICADOR DE EXPECTATIVAS	104,7	107,9	113,1	112,1	111,0	113,1	112,1	110,5	105,8	109,7	112,0	111,1	108,7

- El ICC del mes de febrero se sitúa en 99,7 puntos, 2,6 puntos por debajo del dato del mes anterior. Este descenso en el índice es el resultado de las caídas experimentadas en el índice de expectativas (-2,4 puntos) y en el de situación actual, -2,9 puntos. El índice pierde los 100 puntos y se sitúa en valores muy similares a los obtenidos en octubre del pasado año. (Gráfico 1.1)

En relación al mes de febrero del pasado año la evolución sigue siendo positiva. El ICC crece desde febrero del pasado año 4,6 puntos, con un crecimiento en términos absolutos para la valoración de la situación actual de +5,1 puntos, mientras que las expectativas ofrecen un incremento un poco menor de +4,0 puntos. En términos porcentuales el perfil de la evolución registrada es muy similar: el ICC crece un 4,6% como resultado de un aumento del 5,6% en la valoración de la situación actual y del 3,7% en las expectativas. (Gráfico 1.2)

Expresado en tasas de variación, en este mes de febrero el ICC respecto al pasado mes de enero retrocede un 0,025 en términos absolutos o un 2,5 en porcentaje, mientras que la tasa interanual crece un 4,8% en relación al mismo mes de 2017. Por último, tomando como base enero de 2005, el ICC se encuentra en estos momentos 1,7 puntos por encima de los valores que se obtuvieron entonces, mientras que en febrero del pasado año esa misma diferencia se situaba en -3 puntos. (Gráfico 1.3, 1.4 y 1.5)

- **El índice de valoración de la situación actual** alcanza en febrero los 90,6 puntos, con un descenso de 2,9 puntos en relación al obtenido el pasado mes de enero. Esta evolución del indicador es el resultado de un comportamiento negativo de sus tres componentes. La valoración de la situación económica general desciende 4,4 puntos, la valoración del mercado de trabajo retrocede 3,5 puntos y la valoración de la situación de los hogares experimenta un descenso más moderado de 0,9 puntos. (Gráfico 2.1)

Sin embargo, en relación a los datos de febrero de 2017 la evolución es muy positiva en todos sus componentes. La valoración de la situación económica del país es hoy 6,4 puntos superior, la situación en los hogares crece 4,4 puntos en los últimos doce meses y las opciones que ofrece el mercado de trabajo se valoran 4,5 puntos por encima del valor de hace un año. Si analizamos la evolución en términos relativos las diferencias son muy similares: desde febrero de 2017 la valoración de la situación económica general aumenta un 7,6%, la valoración de las posibilidades del mercado de trabajo ha crecido un 5,1%, mientras que la valoración respecto a la situación de los hogares crece un 5,2%. (Gráfico 2.2)

- **El índice de expectativas** llega en este mes a los 108,7 puntos, una caída de 2,4 puntos, 2,1 en porcentaje, respecto al mes precedente. La evolución de sus tres componentes es negativa aunque presenta grandes diferencias en su intensidad. Así, las expectativas respecto a la situación futura de la economía retroceden 4,2 puntos, mientras que las relativas al mercado de trabajo pierden 2,6 puntos en los últimos 30 días. Por su parte, las expectativas respecto a la evolución de los hogares permanecen casi estables y limitan su caída a -0,3 puntos. (Gráfico 3.1)

En términos interanuales, los datos de expectativas vuelven a mostrar una evolución positiva. Desde febrero del pasado año, las expectativas respecto a la situación económica del país han aumentado en 3,4 puntos y las referidas al futuro del empleo en 2 puntos. Por su parte, las expectativas de los hogares son las que muestran una evolución más positiva y aumentan en 6,8 puntos. En porcentaje, las expectativas respecto de la situación económica general y las referidas al empleo crecen en el último año un 3,3% y un 1,8%, respectivamente, mientras que las de los hogares crecen el 6,7%. (Gráfico 3.2)

- Finalmente, y como información adicional al ICC, la evolución de las expectativas en relación a los precios, tipos de interés, las posibilidades de ahorro de los hogares y la compra de bienes duraderos muestra un desarrollo coherente con las pautas y los datos comentados hasta ahora sobre el ICC y con el resto de datos del estudio. En términos mensuales, se observa un aumento en las expectativas de consumo (+2 puntos) y más limitado en el ahorro (+0,4 puntos). Junto a esto, descienden los temores de inflación (-1,4 puntos) y las expectativas sobre un futuro aumento de los tipos de interés, -1,8 puntos. (Gráfico 4.1)

Gráfico 1.1 Evolución del ICC, I. situación actual e I. de expectativas



Gráfico 1.2 Evolución anual (2017-2018) del ICC



Gráfico 1.3 ICC tasa mensual (en %)

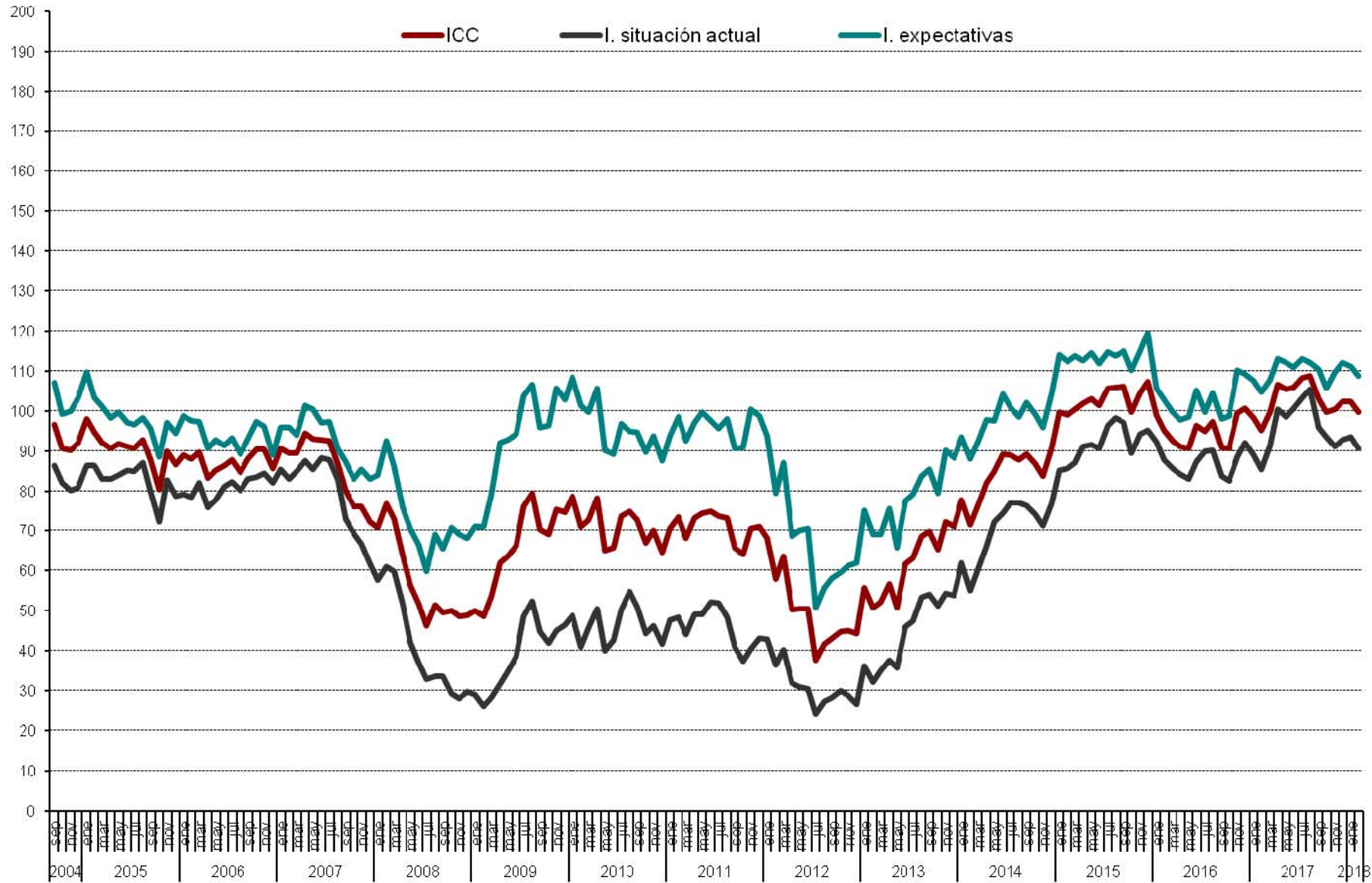

Gráfico 1.4 ICC tasa Interanual (en %)

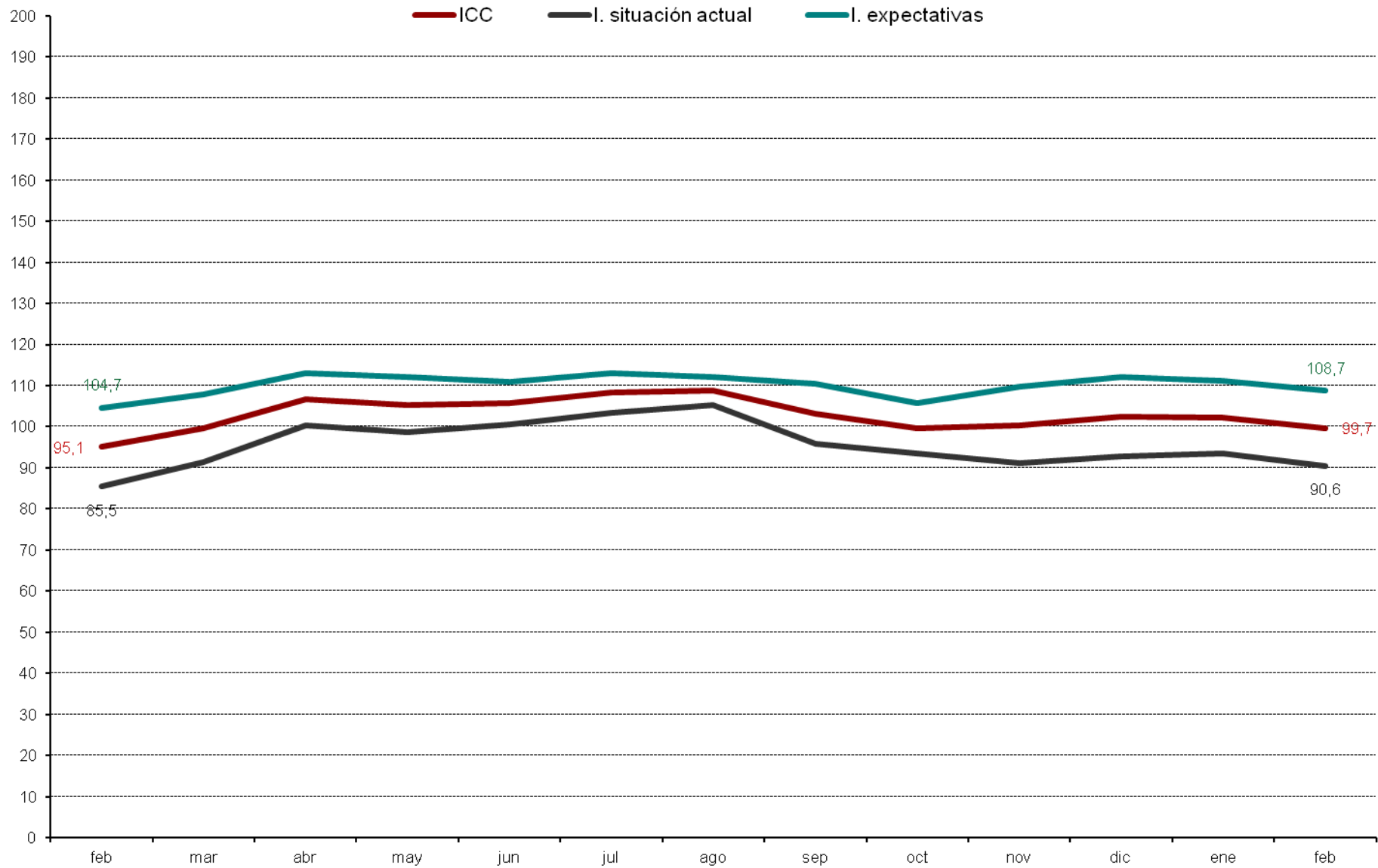

Gráfico 1.5 ICC (eje dcho.) y tasa de variación en % (eje Izq.). Base = ene. 05= 0 Izq. y 100 dcha.

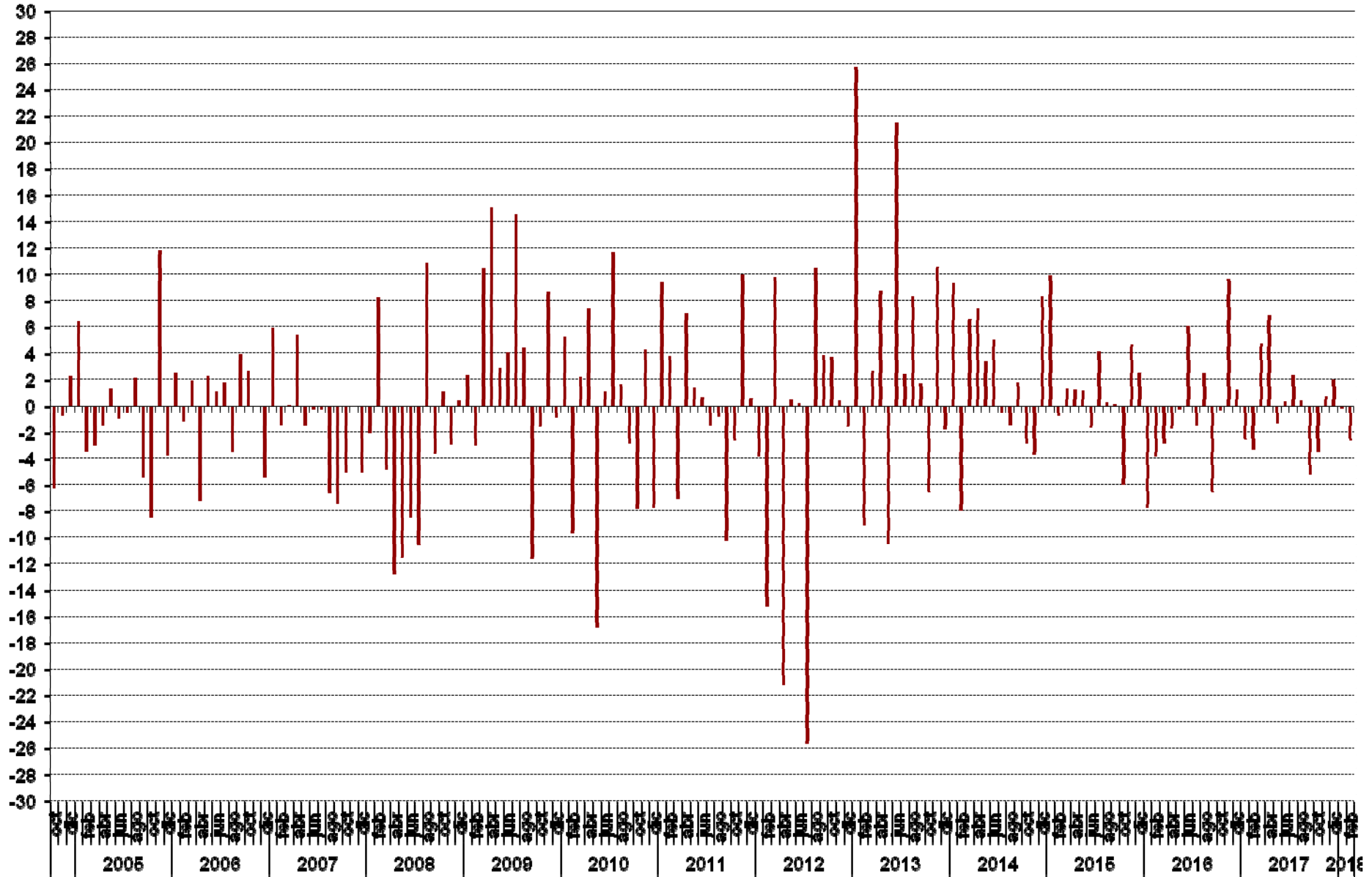

Gráfico 2.1 Valoración situación actual de la economía española, del hogar y del empleo

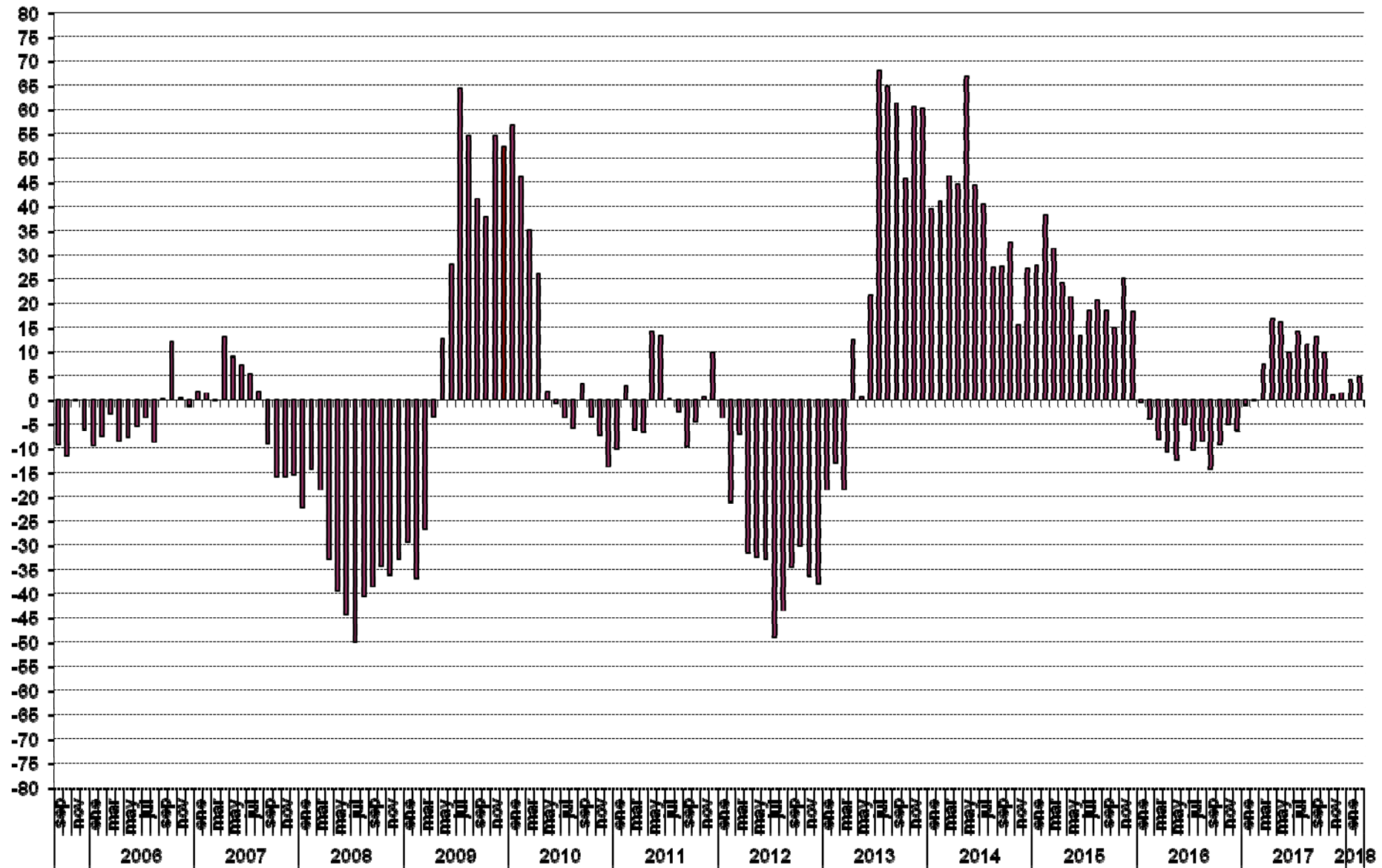

Gráfico 2.2 Evolución anual (2017-2018) índice de situación actual

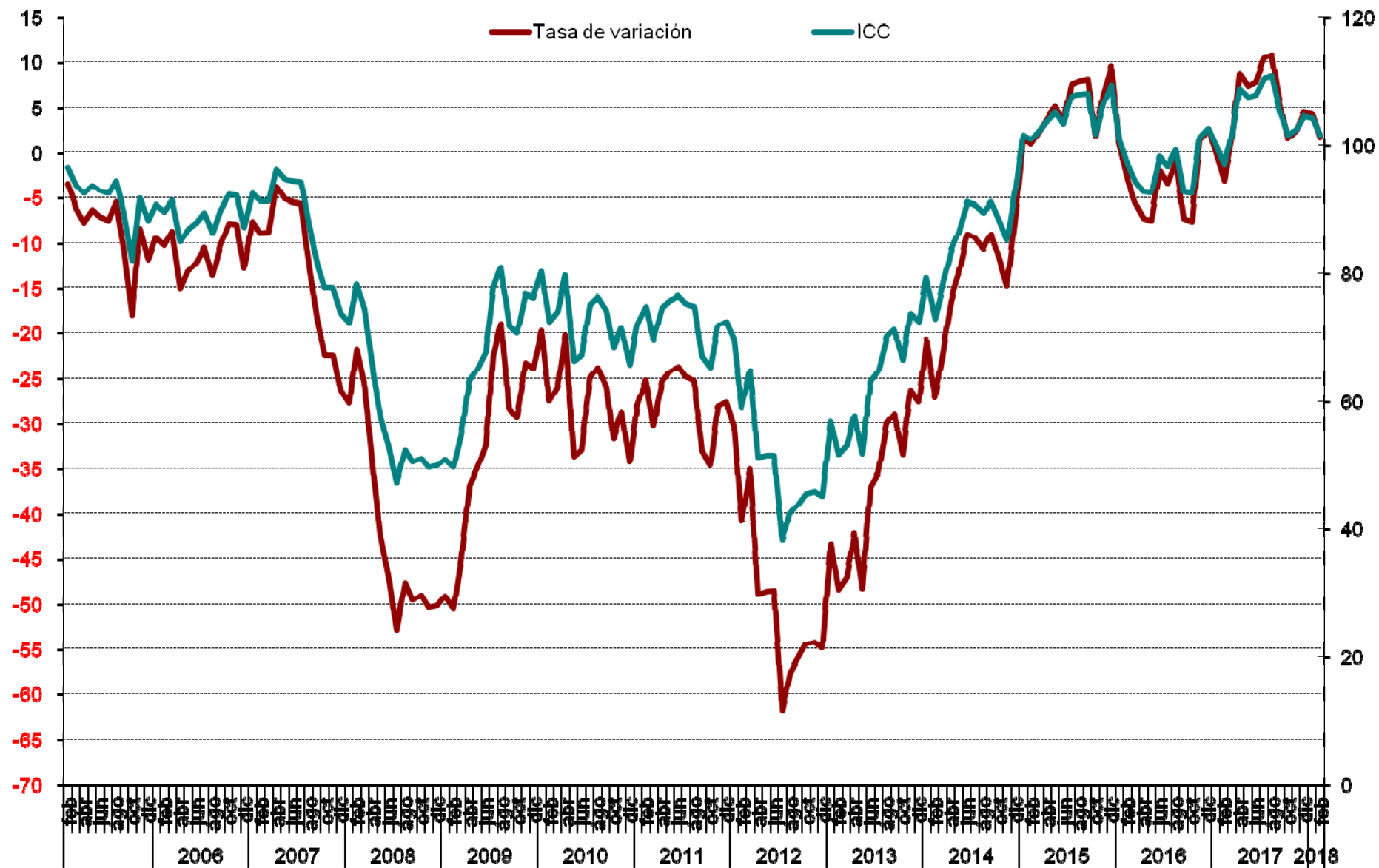

Gráfico 3.1 Evolución mensual de las expectativas

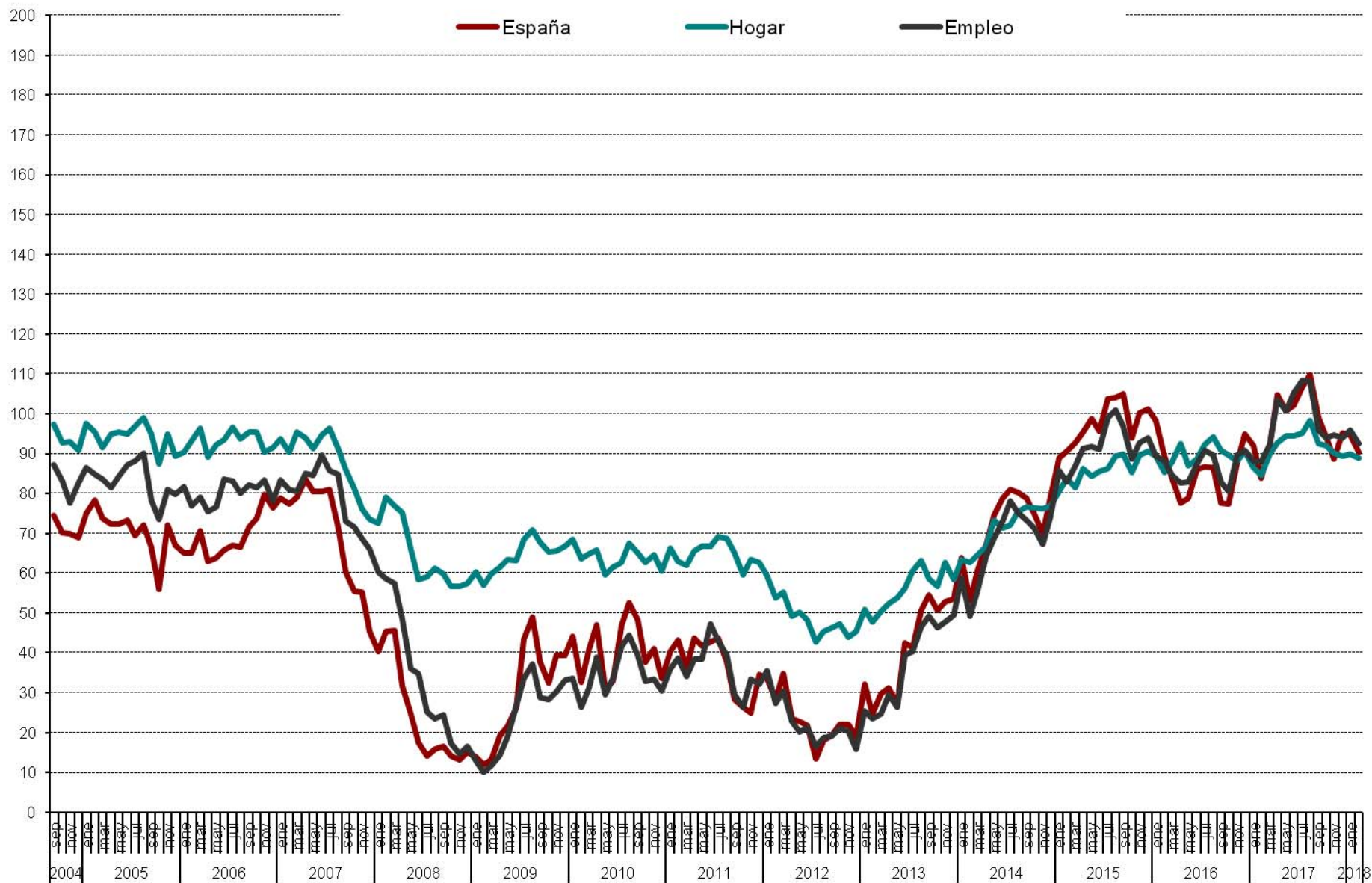

Gráfico 3.2 Evolución anual (2017-2018) de las expectativas

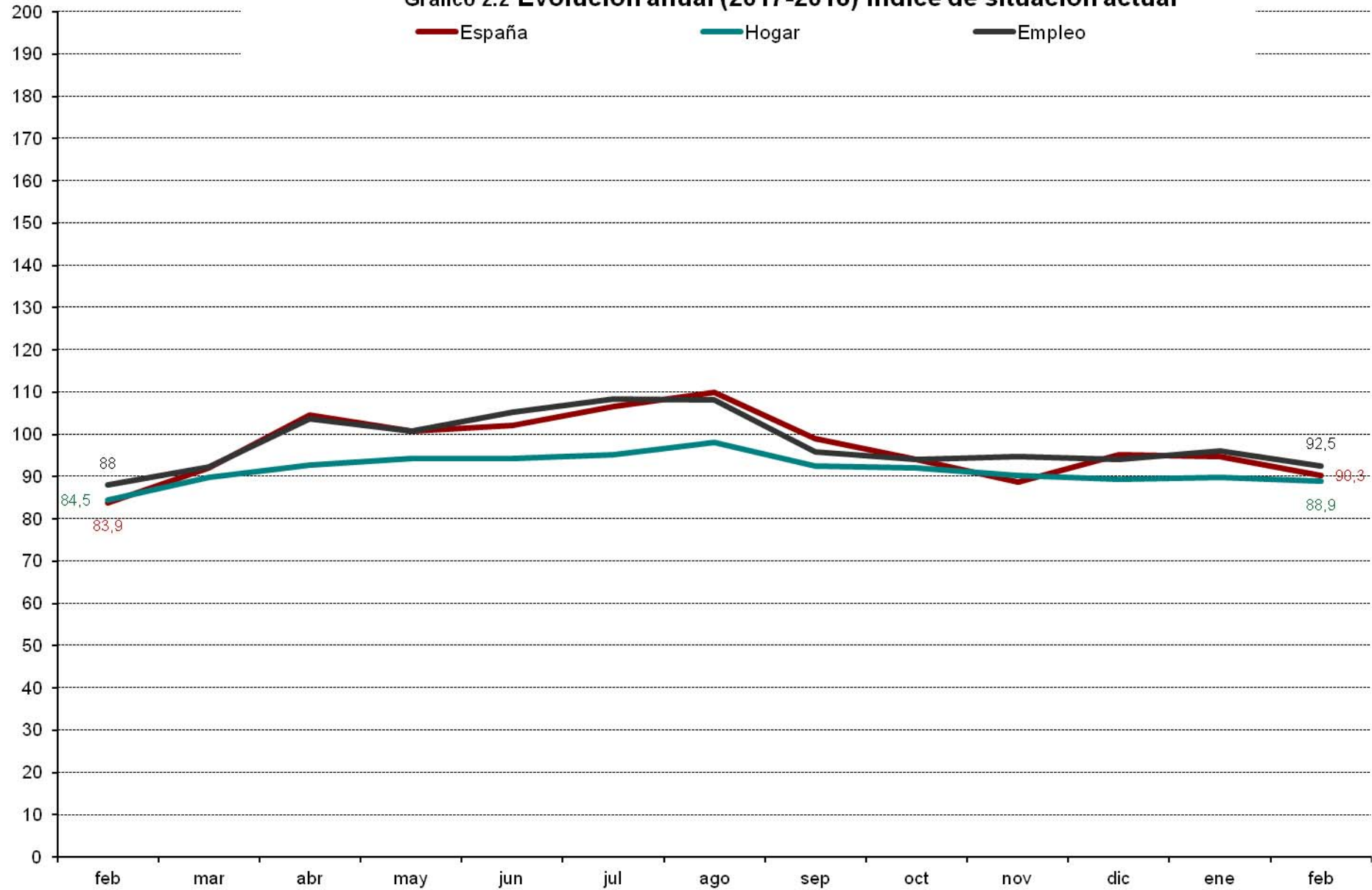

Gráfico 4.1 Evolución mensual expectativas sobre precios, t. Interés, ahorro y consumo duradero

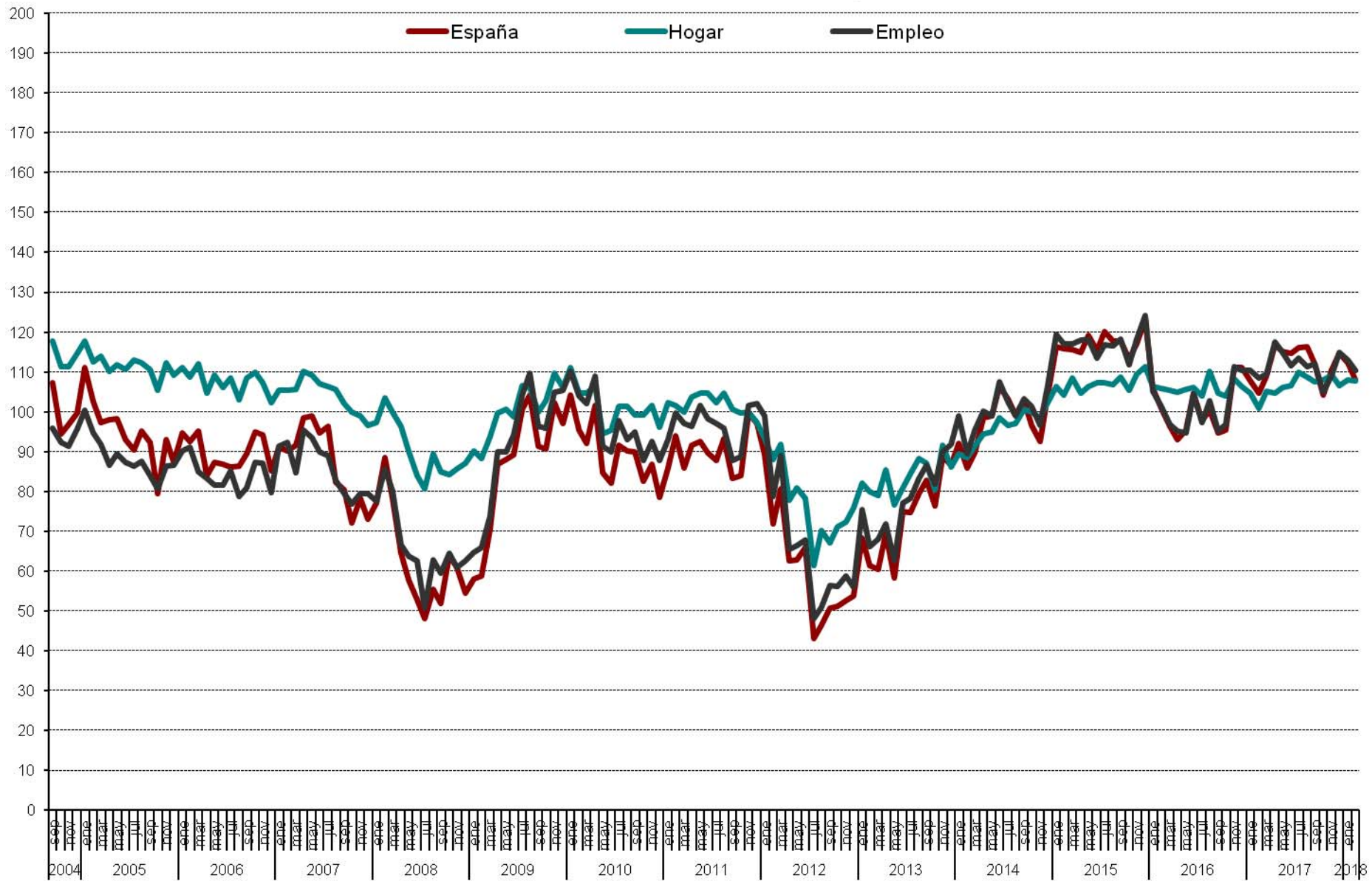

CIS

Centro de Investigaciones Sociológicas

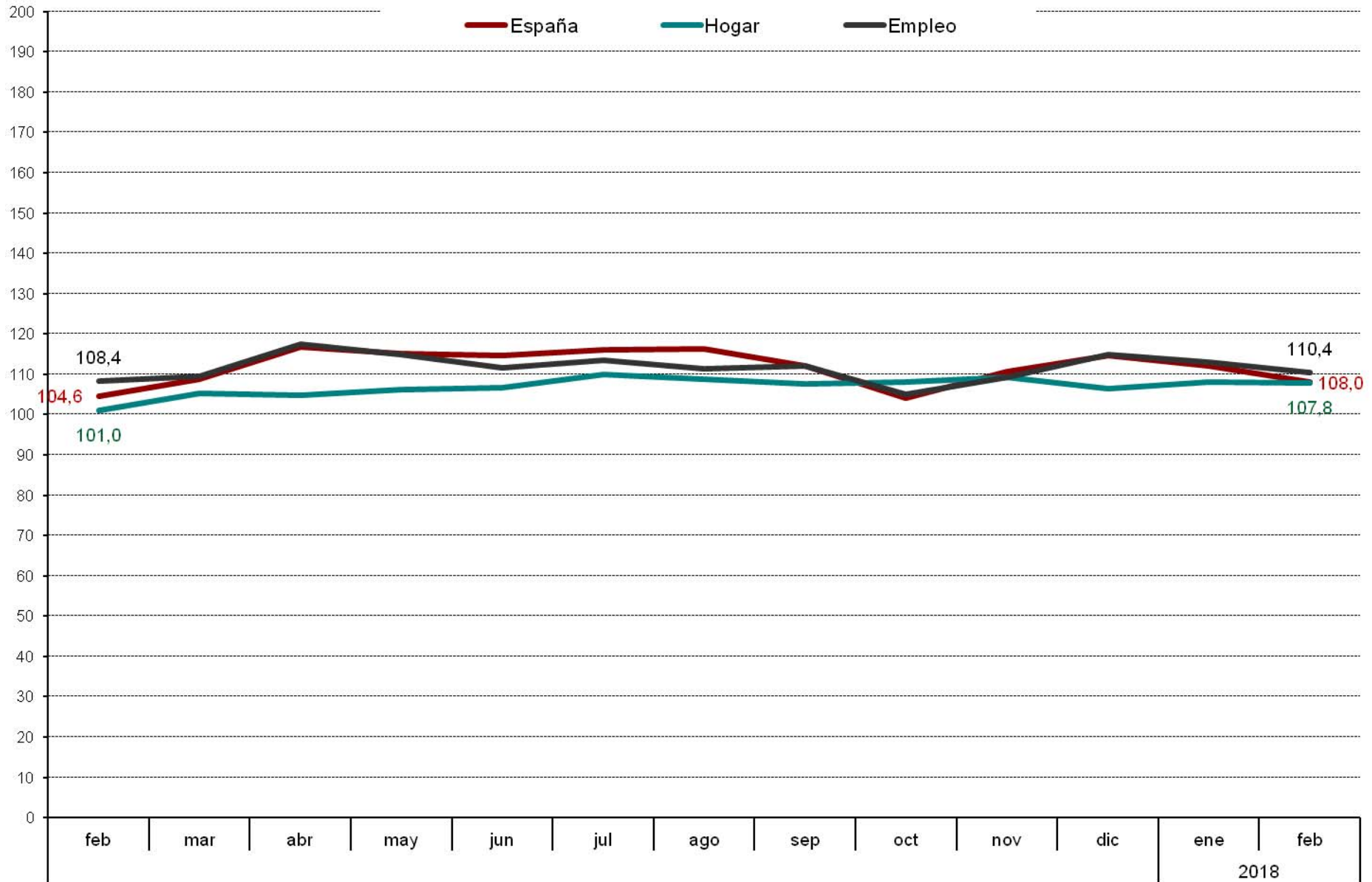
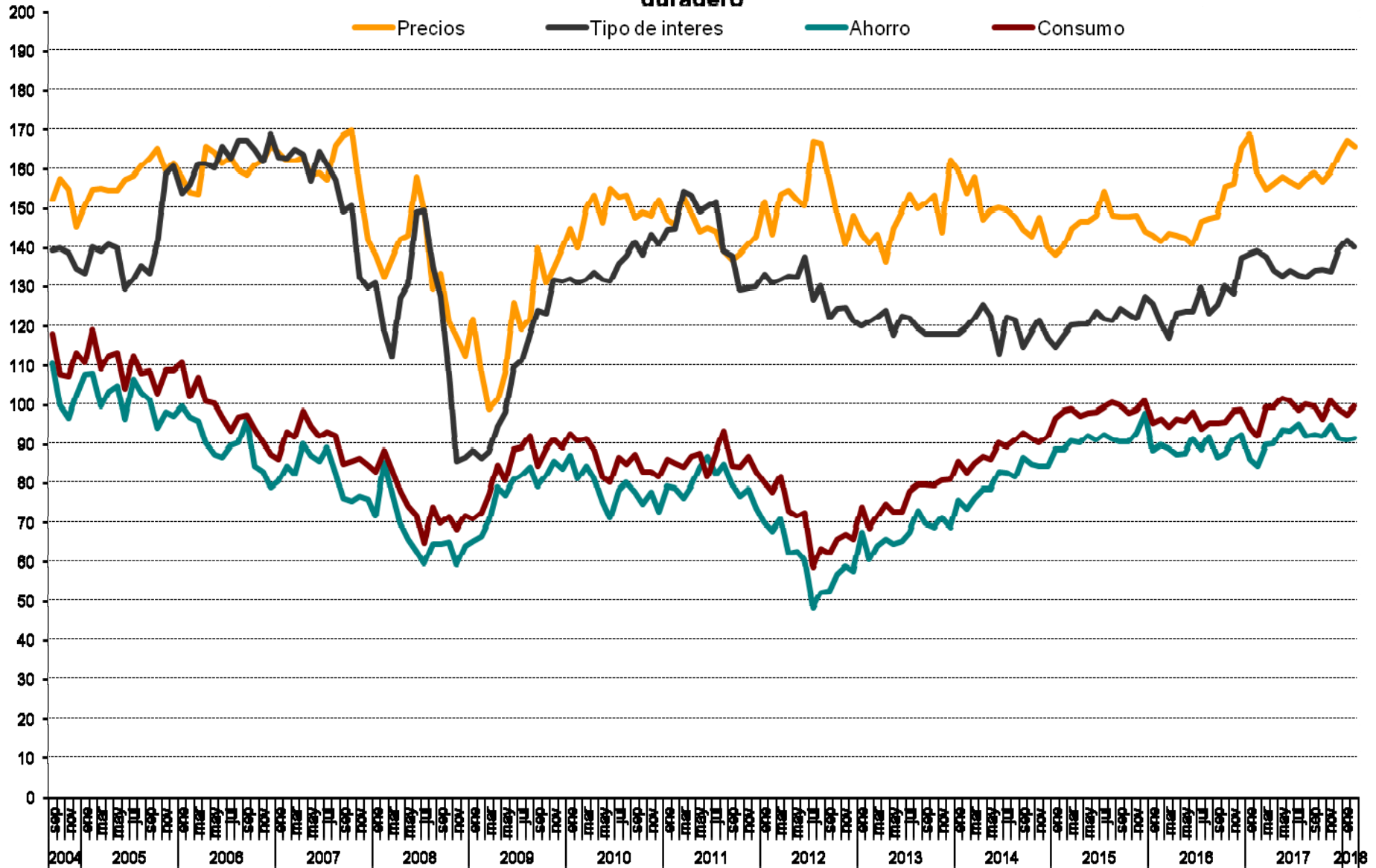
DISTRIBUCIONES MARGINALES

***INDICADOR DE CONFIANZA DEL CONSUMIDOR.
MES DE FEBRERO***

***Estudio nº 3206
Febrero 2018***

Pregunta 1

En los últimos seis meses, ¿ha adquirido Ud. o algún miembro de su hogar alguno de los siguientes bienes? (RESPUESTA MÚLTIPLE).

	Adquirido entrevistado/a	Adquirido otra persona de su hogar	NO	N.S.	N.C.	(N)
Automóvil/moto	5,0	3,6	92,7	0,1	0,0	(1510)
Muebles para el hogar	10,2	6,2	87,2	0,3	0,0	(1510)
Electrodomésticos/ordenadores personales	16,2	9,1	79,5	0,1	0,0	(1510)
Electrodomésticos pequeños	15,8	7,7	80,2	0,3	0,0	(1510)

Pregunta 2

De las siguientes afirmaciones, ¿cuál diría Ud. que describe mejor la situación económica de su hogar?

Le resulta difícil llegar a final de mes, por lo que han tenido que contraer deudas	7,2
Le resulta difícil llegar a final de mes, por lo que han tenido que echar mano de sus ahorros	10,2
Llega justo a final de mes	40,3
Ahorra un poco de dinero cada mes	36,6
Ahorra bastante dinero cada mes	4,6
N.S.	0,7
N.C.	0,5
(N)	(1510)

Pregunta 3

¿Considera Ud. que la situación económica actual de su hogar es mejor o peor que hace seis meses?

Mejor	14,5	→ (Pregunta 4a)
Igual (NO LEER) ¹	59,5	
Peor	25,6	→ (Pregunta 4b)
N.S.	0,3	
N.C.	0,1	
(N)	(1510)	

¹ Los/as entrevistadores/as no ofrecen las opciones de respuesta "NO LEER", pero las registran cuando son mencionadas espontáneamente por las personas entrevistadas.

PREGUNTA 4a: SÓLO A QUIENES CONSIDERAN QUE LES VA MEJOR (Pregunta 3)

(N=219)

Pregunta 4a

¿Por qué lo cree así? (RESPUESTA ESPONTÁNEA). (RESPUESTA MÚLTIPLE).

Mayor capacidad de ahorro familiar	7,8
Situación favorable que prevalece en su sector de trabajo	0,9
Mejora laboral/sueldo	19,2
Disminución del gasto familiar	6,4
Ha cubierto/cubrirá deudas pendientes/pago de hipoteca	2,3
Situación actual/futura del empleo	0,5
Incorporación de la persona entrevistada/miembro del hogar al mercado de trabajo	21,9
Aumento del ingreso familiar	19,6
Su situación actual es de estabilidad/ha mejorado	9,6
Todos/as los/as miembros del hogar trabajan	2,7
Situación de la economía general	0,9
Aumento pensión	0,5
Otros	2,7
N.S.	5,5
N.C.	0,5
(N)	(219)

PREGUNTA 4b: SÓLO A QUIENES CONSIDERAN QUE LES VA PEOR (Pregunta 3)

(N=387)

Pregunta 4b

¿Por qué lo cree así? (RESPUESTA ESPONTÁNEA). (RESPUESTA MÚLTIPLE).

Alza continuada de precios/inflación	29,5
Mayor endeudamiento familiar	3,1
Situación que prevalece en su sector de trabajo	1,8
Estancamiento del sueldo/laboral	7,5
Dificultades económicas familiares/ingreso insuficiente	3,4
Aumento del gasto familiar	12,7
Situación actual/futura del empleo	1,0
Alza del precio de la vivienda/tipos de interés	0,3
Persona entrevistada/miembro del hogar está/se quedará en paro	17,8
Disminución del ingreso familiar	12,4
La pensión de jubilación resulta insuficiente	3,9
Disminución de su capacidad de ahorro	2,1
Persona entrevistada/miembro del hogar se ha jubilado/jubilará	0,8
Política económica	0,3
Crisis económica	0,3
Otros	1,8
N.S.	4,7
N.C.	1,3
(N)	(387)

A TODAS LAS PERSONAS ENTREVISTADAS

Pregunta 5

¿Cuántas personas en su entorno se encuentran en paro y buscando trabajo en la actualidad?

Ninguna	40,8
Una	12,9
Dos	10,3
Tres	7,8
Cuatro	4,7
Cinco	5,4
Seis	2,9
Siete	1,2
Ocho	1,0
Nueve	0,2
Diez	4,8
Más de diez	5,0
N.C.	3,0
(N)	(1510)
Media	3,11
Desviación típica	6,11
(N)	(1464)

Pregunta 6

¿Son más, menos o el mismo número que hace seis meses?

Más	11,4
El mismo número	74,5
Menos	11,3
N.S.	2,5
N.C.	0,3
(N)	(1510)

Pregunta 7

¿Considera Ud. que la situación en España para encontrar/mejorar un puesto de trabajo es mejor o peor que hace seis meses?

Mejor	24,6
Igual (NO LEER) ²	39,1
Peor	32,1
N.S.	3,8
N.C.	0,3
(N)	(1510)

² Los/as entrevistadores/as no ofrecen las opciones de respuesta "NO LEER", pero las registran cuando son mencionadas espontáneamente por las personas entrevistadas.

Pregunta 8

En definitiva y teniendo en cuenta todo lo anterior, ¿considera Ud. que la situación actual de la economía española es mejor o peor que hace seis meses?

Mejor	26,6
Igual (NO LEER) ³	34,8
Peor	36,3
N.S.	2,1
N.C.	0,2
(N)	(1510)

Pregunta 9

Ahora, mirando hacia el futuro, ¿considera Ud. que la situación en España para encontrar/mejorar un puesto de trabajo dentro de seis meses será mejor o peor que en la actualidad?

Mejor	40,1
Igual (NO LEER) ⁴	24,8
Peor	29,7
N.S.	5,1
N.C.	0,2
(N)	(1510)

Pregunta 10

¿Cree Ud. que sus posibilidades de adquisición de bienes duraderos (coches, muebles, electrodomésticos, ordenadores, etc.; pero nunca viviendas, bienes inmuebles) durante el próximo año serán mayores, menores o iguales que las de este año?

Mayores	15,4
Igual	65,8
Menores	16,0
N.S.	2,7
N.C.	0,2
(N)	(1510)

³⁻⁴ Los/as entrevistadores/as no ofrecen las opciones de respuesta "NO LEER", pero las registran cuando son mencionadas espontáneamente por las personas entrevistadas.

Pregunta 11

¿Cree Ud. que sus posibilidades de ahorro durante el próximo año serán mayores, menores o iguales que las de este año?

Mayores	15,9
Iguales	58,1
Menores	24,4
N.S.	1,6
N.C.	0,1
(N)	(1510)

Pregunta 12

¿Considera Ud. que la situación de su hogar dentro de seis meses será mejor o peor que en la actualidad?

Mejor	24,0	→ (Pregunta 13a)
Igual <i>(NO LEER)</i> ⁵	56,6	
Peor	16,2	→ (Pregunta 13b)
N.S.	3,2	
N.C.	0,1	
(N)	(1510)	

PREGUNTA 13a: SÓLO A QUIENES CONSIDERAN QUE LES IRÁ MEJOR (Pregunta 12)

(N=362)

Pregunta 13a

¿Por qué lo cree así? (RESPUESTA ESPONTÁNEA). (RESPUESTA MÚLTIPLE).

Mayor capacidad de ahorro familiar	7,2
Situación favorable que prevalece en su sector de trabajo	0,3
Mejora laboral/sueldo	19,9
Disminución del gasto familiar	7,2
Ha cubierto/cubrirá deudas pendientes/pago de hipoteca	3,3
Situación actual/futura del empleo	1,7
Incorporación de la persona entrevistada/miembro del hogar al mercado de trabajo	29,3
Aumento del ingreso familiar	6,4
Su situación actual es de estabilidad/ha mejorado	7,2
Todos/as los/as miembros del hogar trabajan	1,4
Situación de la economía general	1,9
Intuición/así lo cree	5,0
Aumento pensión	0,8
Otros	2,8
N.S.	8,0
N.C.	0,3
(N)	(362)

⁵ Los/as entrevistadores/as no ofrecen las opciones de respuesta "NO LEER", pero las registran cuando son mencionadas espontáneamente por las personas entrevistadas.

PREGUNTA 13b: SÓLO A QUIENES CONSIDERAN QUE LES IRÁ PEOR (Pregunta 12)

(N=244)

Pregunta 13b

¿Por qué lo cree así? (RESPUESTA ESPONTÁNEA). (RESPUESTA MÚLTIPLE).

Alza continuada de precios/inflación	29,5
Mayor endeudamiento familiar	4,1
Situación que prevalece en su sector de trabajo	1,2
Estancamiento del sueldo/laboral	7,0
Dificultades económicas familiares/ingreso insuficiente	2,0
Aumento del gasto familiar	14,3
Situación actual/futura del empleo	4,9
Alza del precio de la vivienda/tipos de interés	1,2
Persona entrevistada/miembro del hogar está/se quedará en paro	17,2
Disminución del ingreso familiar	4,5
La pensión de jubilación resulta insuficiente	5,3
Disminución de su capacidad de ahorro	1,6
Intuición/así lo cree	0,8
Persona entrevistada/miembro del hogar se ha jubilado/jubilará	0,4
Crisis económica	0,4
Situación de la política general	1,6
Otros	2,5
N.S.	7,0
N.C.	1,2
(N)	(244)

A TODAS LAS PERSONAS ENTREVISTADAS

Pregunta 14

En definitiva, considerando todo lo anterior, ¿considera Ud. que la situación de la economía española dentro de seis meses será mejor o peor que la actual?

Mejor	37,7
Igual (NO LEER) ⁶	28,6
Peor	29,7
N.S.	3,7
N.C.	0,3
(N)	(1510)

⁶ Los/as entrevistadores/as no ofrecen las opciones de respuesta "NO LEER", pero las registran cuando son mencionadas espontáneamente por las personas entrevistadas.

Pregunta 15

El crecimiento de los precios (o inflación) en España durante este último año ha sido del +0,6% (*) ¿cree Ud. que los precios crecerán durante el próximo año más, menos o igual que en el último año?

Más	67,9
Igual	27,0
Menos	2,1
N.S.	3,0
N.C.	0,1
(N)	(1510)

(*) Se actualiza mensualmente, tasa de *variación interanual* del IPC (información INE).

Pregunta 16

¿Y cree Ud. que durante el próximo año el tipo de interés al que las entidades financieras prestan el dinero, subirá, bajará o se mantendrá?

Subirá	45,4
Se mantendrá	38,5
Bajará	5,3
N.S.	10,5
N.C.	0,3
(N)	(1510)

Pregunta 17

En términos generales, ¿cree Ud. que el precio de la vivienda durante el próximo año subirá, bajará o se mantendrá?

Subirá	67,0
Se mantendrá	24,4
Bajará	3,8
N.S.	4,8
N.C.	0,0
(N)	(1510)

Pregunta 18

Ud. personalmente ¿tiene planes de comprar vivienda en el próximo año?

Sí	3,8
No	95,9
N.S.	0,3
N.C.	0,0
(N)	(1510)

Pregunta 19

Sexo:

Hombre	48,6
Mujer	51,4
(N)	(1510)

Pregunta 20

¿Qué edad tiene Ud.?

16-24	10,4
25-34	15,4
35-44	20,1
45-54	18,1
55-64	14,0
65 y +	21,9
(N)	(1510)

Pregunta 21

¿Ha ido Ud. a la escuela o cursado algún tipo de estudios?

No, es analfabeto/a	0,7
No, pero sabe leer y escribir	3,2
Sí, ha ido a la escuela	96,0
N.C.	0,1
(N)	(1510)

→ (Preguntas 22a y 22b)

PREGUNTAS 22a Y 22b: SÓLO A QUIENES HAN IDO A LA ESCUELA (Pregunta 21)

(N=1450)

Pregunta 22a

¿Cuáles son los estudios de más alto nivel que Ud. ha completado obteniendo el correspondiente título oficial?

Menos de 5 años de escolarización	2,5
Educación primaria	7,0
Cualificación profesional grado inicial (FP grado inicial)	1,7
Educación secundaria inferior	24,1
FP de grado medio	10,0
Bachillerato	14,0
FP de grado superior	8,4
Estudios universitarios medios	8,1
Estudios universitarios superiores	19,6
Estudios oficiales de posgrado y doctorado	3,8
Otros	0,8
N.C.	0,0
(N)	(1450)

Pregunta 22b

¿Y está Ud. cursando estudios oficiales en la actualidad? ¿Cuáles? (RESPUESTA MÚLTIPLE).

Educación primaria	0,0
Cualificación profesional grado inicial (FP grado inicial)	0,1
Educación secundaria inferior	0,5
FP de grado medio	1,0
Bachillerato	2,0
FP de grado superior	1,4
Estudios universitarios medios	0,7
Estudios universitarios superiores	3,9
Estudios oficiales de posgrado y doctorado	1,6
Otros	1,7
No está cursando estudios	87,0
N.C.	0,0
(N)	(1450)

A TODAS LAS PERSONAS ENTREVISTADAS

Pregunta 23: Recodificación Nivel de estudios reglados (P21 y P22a)

Nivel de estudios:

Sin estudios	6,3
Primaria	6,8
Secundaria inferior	23,2
Secundaria superior	13,4
FP	19,3
Universitarios	30,2
Otros	0,7
N.C.	0,1
(N)	(1510)

Pregunta 24

¿Cuál es su estado civil?

Casado/a	50,8
Soltero/a	35,2
Viudo/a	7,8
Separado/a	1,8
Divorciado/a	4,4
N.C.	0,1
(N)	(1510)

Pregunta 25

¿Actualmente cuántas personas además de Ud. conviven en su hogar?

Vive solo/a	13,5	→ (Pregunta 27)
Una	31,6	
Dos	23,4	
Tres	23,9	
Cuatro	5,6	
Más de cuatro	1,9	
N.C.	0,1	→ (Pregunta 27)
(N)	(1510)	
Media	1,83	
Desviación típica	1,25	
(N)	(1508)	

PREGUNTAS 25a, 25b Y 26: SÓLO A QUIENES VIVEN CON ALGUNA PERSONA (Pregunta 25)

(N=1304)

Pregunta 25a

¿Y está Ud. viviendo...? (RESPUESTA MÚLTIPLE).

Con su cónyuge o pareja	70,2
Con sus hijos/as	43,6
Con su padre y/o madre	24,0
Con hermanos o hermanas (con o sin otros/as ascendientes/parientes)	15,3
Con amigos/as o compañeros/as de trabajo	1,2
Otra situación (cuidadores/as, servicio doméstico, etc.)	1,3
N.C.	0,3
(N)	(1304)

Pregunta 25b

Incluyéndole a Ud., ¿cuántas personas en su hogar tienen ingresos de trabajo o de rentas o de pensiones o subsidios?

Ninguna	0,2
Una	27,5
Dos	59,2
Tres	10,0
Cuatro	2,3
Más de cuatro	0,4
N.C.	0,3
(N)	(1304)
Media	1,88
Desviación típica	0,71
(N)	(1300)

Pregunta 26

¿Quién es la persona que aporta más ingresos a su hogar?

La persona entrevistada	36,8
Otra persona	51,9
La persona entrevistada y otra casi a partes iguales (NO LEER) ⁷	10,3
N.C.	1,0
(N)	(1304)

A TODAS LAS PERSONAS ENTREVISTADAS

Pregunta 27

Pensando en los ingresos netos que por todos los conceptos entran en su hogar cada mes, incluyendo los suyos, ¿en cuál de los siguientes tramos que voy a leerle se situaría Ud.?

Menos de 1.100 €	24,8
De 1.100 a 1.800 €	32,1
De 1.801 a 2.700 €	19,3
De 2.701 a 3.900 €	11,7
Más de 3.900 €	5,8
N.C.	6,3
(N)	(1510)

Pregunta 28

¿En cuál de las siguientes situaciones se encuentra Ud. actualmente?

Trabaja (por cuenta propia o por cuenta ajena)	47,5
Jubilado/a o pensionista (anteriormente ha trabajado)	22,6
Pensionista (anteriormente no ha trabajado)	2,5
Parado/a y ha trabajado antes	11,1
Parado/a y busca su primer empleo	0,8
Estudiante	8,5
Trabajo doméstico no remunerado	6,7
Otra situación	0,3
N.C.	0,0
(N)	(1510)

⁷ Los/as entrevistadores/as no ofrecen las opciones de respuesta "NO LEER", pero las registran cuando son mencionadas espontáneamente por las personas entrevistadas.

Pregunta 29

¿Puede Ud. autoubicarse ideológicamente en una escala del 1 al 10, siendo el 1 la izquierda y el 10 la derecha?

1 Izquierda	3,9
2	5,3
3	13,4
4	10,8
5	30,5
6	8,9
7	6,7
8	4,3
9	0,9
10 Derecha	1,9
N.S.	5,5
N.C.	7,9
(N)	(1510)
<hr/>	
Media	4,76
Desviación típica	1,88
(N)	(1307)

Pregunta 30

¿Tiene Ud. la nacionalidad española desde que nació o la ha adquirido con posterioridad?

Desde que nació	93,3	} → (Pregunta 31)
La ha adquirido con posterioridad	3,1	
No tiene nacionalidad española	3,2	
N.C.	0,3	
(N)	(1510)	

(Pregunta 32a)

PREGUNTA 31: SÓLO A QUIENES TIENEN LA NACIONALIDAD ESPAÑOLA (Pregunta 30)

(N=1456)

Pregunta 31

¿Me podría decir si en las elecciones generales del 26 de junio de 2016...?

Fue a votar y votó	81,2
No tenía edad para votar	3,9
Fue a votar pero no pudo hacerlo	0,1
No fue a votar porque no pudo	3,3
Prefirió no votar	9,0
No tenía derecho a voto	0,8
No recuerda	1,0
N.C.	0,8
(N)	(1456)

PREGUNTA 31a: SÓLO A QUIENES FUERON A VOTAR Y VOTARON (Pregunta 31)

(N=1182)

Pregunta 31a

¿Y podría decirme a qué partido o coalición votó Ud.?

PP	16,9
PSOE	16,7
Unidos Podemos	10,2
Ciudadanos	13,5
En Comú Podem	2,3
Compromís-Podemos-EUPV	1,9
ERC	3,1
Convergència (CDC)	1,4
En Marea	1,0
EAJ-PNV	0,8
EH Bildu	0,3
CC-PNC	0,2
Otros partidos	2,5
En blanco	3,0
Voto nulo	0,6
No recuerda	5,5
N.C.	20,3
(N)	(1182)

PREGUNTA 32a: SÓLO A QUIENES ADQUIRIERON LA NACIONALIDAD ESPAÑOLA CON POSTERIORIDAD A SU NACIMIENTO O NO TIENEN LA NACIONALIDAD ESPAÑOLA
(Pregunta 30)

(N=96)

Pregunta 32a

¿Cómo definiría Ud. su manejo del castellano?

Lo habla un poco	1,0
Lo habla más o menos bien	18,8
Lo habla con fluidez	18,8
Lo habla como si fuera nativo/a	15,6
Es su idioma materno	45,8
N.C.	0,0
(N)	(96)

A TODAS LAS PERSONAS ENTREVISTADAS

Pregunta 33

Por último, ¿la vivienda en la que Ud. vive es...?

En propiedad por compra y está totalmente pagada	44,0
En propiedad por compra y con pagos o hipotecas pendientes	31,9
En alquiler	13,4
En propiedad por herencia o donación	6,0
Cedida gratis o a bajo precio por un/a familiar, la empresa, etc.	2,1
Otra forma, ¿cuál?	0,9
N.S.	0,5
N.C.	1,3
(N)	(1510)

Pregunta 34: Recodificación régimen de tenencia de la vivienda (P33)

Régimen de tenencia de la vivienda

Propietarios/as	50,0
Propietarios/as con hipoteca	31,9
En alquiler	13,4
Otra situación	2,9
N.S.	0,5
N.C.	1,3
(N)	(1510)