

► 5. ASPECTOS SANITARIOS DE LA CRISIS DEL CORONAVIRUS

► 5.1. CONTACTO CON LOS SERVICIOS SANITARIOS

C.5.1 Tabla 1. Contacto con los servicios sanitarios por pensar que se tienen síntomas de COVID-19

¿Ha tenido Ud. que contactar con los servicios sanitarios por pensar que tenía síntomas relacionados con el coronavirus?

	Sí	No	No consiguió contactar/N.C.	Total	(n)
Enero-2021	22,1	77,8	0,0	100	(3.862)
Febrero-2021	23,2	76,7	0,1	100	(3.869)
Marzo-2021	26,3	73,6	0,1	100	(3.820)
Abril-2021	26,2	73,7	0,1	100	(3.823)
Mayo-2021	26,4	73,5	0,1	100	(3.814)
Junio-2021	26,4	73,4	0,1	100	(3.814)
Julio-2021	28,7	71,2	0,2	100	(3.798)
Sept.-2021	33,9	65,9	0,2	100	(3.779)
Oct.-2021	35,1	64,7	0,2	100	(3.660)
Nov.-2021	34,8	65,2	0,1	100	(3.779)
Dic.-2021	34,6	65,2	0,2	100	(3.733)

Fuente: CIS, Barómetros de enero 2021 (estudio 3307), febrero 2021 (estudio 3309), marzo 2021 (estudio 3313), abril 2021 (estudio 3318), mayo 2021 (estudio 3322), junio 2021 (estudio 3326), julio 2021 (estudio 3330), septiembre 2021 (estudio 3334), octubre 2021 (estudio 3337), noviembre 2021 (estudio 3340) y diciembre 2021 (estudio 3344).

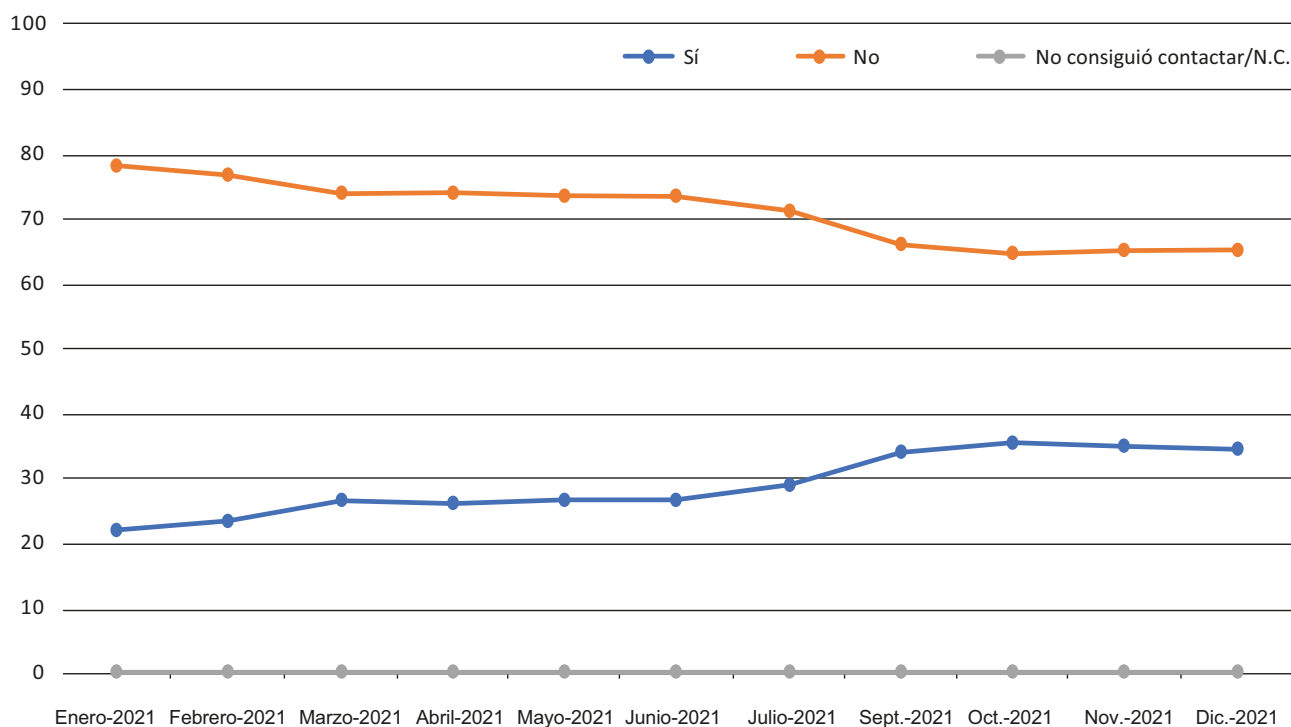

Contacto con los servicios sanitarios por pensar que se tienen síntomas de COVID-19

C.5.1 Tabla 2. Contacto con los servicios sanitarios por pensar que se tienen síntomas de COVID-19

¿Ha tenido Ud. que contactar con los servicios sanitarios por pensar que tenía síntomas relacionados con el coronavirus?

	Sí							
	Enero-2021		Abril-2021		Julio-2021		Octubre-2021	
	%	(n)	%	(n)	%	(n)	%	(n)
N Total	100	(3.862)	100	(3.823)	100	(3.814)	100	(3.660)
Total	22,1	(855)	26,2	(1.002)	28,7	(1.090)	35,1	(1.286)
Sexo								
Hombre	22,0	(412)	26,0	(489)	28,4	(528)	34,8	(615)
Mujer	22,3	(443)	26,4	(513)	29,0	(562)	35,5	(671)
Edad								
Hasta 24 años	30,9	(81)	39,2	(100)	51,5	(144)	54,0	(160)
De 25 a 34 años	31,7	(141)	35,8	(162)	37,6	(177)	49,0	(222)
De 35 a 44 años	25,8	(188)	33,5	(233)	35,4	(244)	41,7	(270)
De 45 a 54 años	24,3	(203)	26,8	(209)	29,0	(223)	36,2	(258)
De 55 a 64 años	20,7	(143)	22,8	(153)	24,2	(162)	31,8	(196)
65 años o más	11,1	(100)	14,9	(144)	15,3	(141)	19,2	(179)
Estado civil								
Casado/a	21,3	(450)	23,8	(488)	25,8	(512)	31,8	(605)
Soltero/a	26,7	(309)	32,3	(386)	36,0	(440)	42,8	(510)
Viudo/a	12,3	(29)	16,8	(39)	15,4	(36)	22,9	(52)
Separado/a	19,0	(18)	27,4	(22)	29,5	(25)	34,8	(31)
Divorciado/a	19,8	(48)	24,5	(63)	29,2	(72)	35,0	(84)
Educación								
Primaria o menos	10,8	(50)	14,8	(52)	16,2	(63)	19,7	(70)
FP inicial y educación secundaria	19,0	(113)	18,2	(111)	22,4	(131)	27,1	(140)
FP de grado medio	25,8	(68)	29,3	(79)	31,9	(71)	35,8	(94)
Bachillerato	24,7	(144)	25,4	(131)	29,1	(143)	37,9	(205)
FP de grado superior	24,3	(109)	27,2	(123)	31,0	(141)	33,2	(124)
Universidad	24,8	(368)	31,5	(502)	33,0	(537)	41,0	(653)
Situación laboral								
Ocupados/as	26,6	(565)	31,1	(621)	34,7	(735)	41,7	(820)
Parados/as	21,3	(99)	28,8	(129)	27,8	(98)	34,5	(133)
Jubilados/as o pensionistas	12,4	(119)	15,9	(165)	15,6	(155)	19,8	(195)
Estudiantes	29,3	(48)	33,4	(57)	48,3	(74)	51,3	(80)
Trabajo doméstico no remunerado	15,7	(21)	17,1	(27)	17,2	(24)	32,2	(42)
Hábitat								
Pueblo o ciudad pequeña	19,7	(152)	23,0	(172)	23,4	(169)	29,5	(195)
Ciudad mediana	20,7	(312)	26,5	(395)	27,9	(418)	34,3	(487)
Ciudad grande	22,7	(271)	25,2	(301)	30,8	(368)	36,4	(424)
Gran núcleo urbano	30,8	(120)	34,2	(134)	35,0	(135)	43,4	(179)

Nota: se compara la opción de respuesta «Sí» en % del (n) de la fila. Se indica el (n) de cada % de la fila. El error de muestreo y el (n) total de la fila, se pueden consultar en el ANEXO de variables y de fichas técnicas.

Fuente: CIS, Barómetros de enero 2021 (estudio 3307), abril 2021 (estudio 3318), julio 2021 (estudio 3330), octubre 2021 (estudio 3337).

C.5.1 Tabla 3. Contacto con los servicios sanitarios por pensar que se tienen síntomas de COVID-19

¿Ha tenido Ud. que contactar con los servicios sanitarios por pensar que tenía síntomas relacionados con el coronavirus?

	Sí							
	Enero-2021		Abril-2021		Julio-2021		Octubre-2021	
	%	(n)	%	(n)	%	(n)	%	(n)
N Total	100	(3.862)	100	(3.823)	100	(3.814)	100	(3.660)
Total	22,1	(855)	26,2	(1002)	28,7	(1090)	35,1	(1286)
Ideología								
Izquierda 1-2	26,0	(138)	27,7	(152)	33,2	(198)	36,6	(192)
3-4	21,6	(205)	27,4	(257)	33,5	(317)	38,2	(365)
5	21,7	(212)	24,8	(247)	24,7	(226)	34,3	(304)
6	24,7	(104)	29,9	(121)	32,8	(118)	36,6	(143)
7-8	21,3	(91)	27,1	(119)	30,1	(131)	33,9	(162)
Derecha 9-10	17,9	(26)	17,1	(29)	18,0	(32)	33,2	(55)
N.S.	19,6	(47)	20,8	(39)	19,9	(35)	24,6	(28)
N.C.	19,2	(33)	27,1	(39)	17,2	(34)	25,2	(37)
Recuerdo de voto								
PSOE	21,2	(206)	24,8	(247)	28,1	(279)	35,7	(318)
PP	19,9	(99)	23,2	(117)	23,2	(118)	30,2	(161)
Unidas Podemos	29,0	(66)	29,7	(72)	32,4	(90)	41,7	(109)
Ciudadanos	30,0	(91)	30,4	(101)	33,5	(80)	37,4	(84)
VOX	27,7	(64)	26,8	(69)	31,1	(71)	38,2	(92)
Otros partidos	23,4	(113)	27,1	(125)	34,4	(158)	40,3	(183)
No tenía edad	20,9	(8)	34,3	(14)	47,3	(26)	51,4	(23)
En blanco	18,3	(18)	25,8	(21)	28,5	(25)	33,1	(31)
No pudo votar	24,1	(28)	24,8	(27)	26,5	(29)	31,9	(34)
Prefirió no votar/Votó nulo	18,1	(63)	30,0	(100)	29,1	(103)	29,5	(90)
No tenía derecho a voto	24,7	(3)	18,3	(2)	0,0	(0)	84,6	(3)
No recuerda	18,3	(30)	21,7	(31)	24,0	(41)	33,4	(62)
N.C.	17,7	(65)	24,6	(76)	22,9	(73)	30,2	(96)
Religión								
Católico/a practicante	18,0	(137)	22,5	(172)	24,0	(170)	30,7	(197)
Católico/a no practicante	22,1	(355)	24,3	(370)	25,0	(380)	33,3	(462)
Creyente de otra religión	34,6	(35)	38,1	(37)	26,7	(25)	38,0	(45)
Agnóstico/a	25,9	(102)	32,3	(140)	35,8	(157)	38,0	(179)
Indiferente, no creyente, ateo/a	23,3	(217)	28,5	(273)	35,4	(343)	39,1	(387)
N.C.	13,6	(10)	23,2	(9)	21,5	(15)	29,3	(16)

Nota: se compara la opción de respuesta «Sí» en % del (n) de la fila. Se indica el (n) de cada % de la fila. El error de muestreo y el (n) total de la fila, se pueden consultar en el ANEXO de variables y de fichas técnicas.

Fuente: CIS, Barómetros de enero 2021 (estudio 3307), abril 2021 (estudio 3318), julio 2021 (estudio 3330), octubre 2021 (estudio 3337).

5.1. Contacto con los servicios sanitarios

C.5.1 Tabla 4. Servicio médico al que acudió la persona entrevistada para consulta por COVID-19 ¿A qué servicios recurrió Ud.?

	Al médico/a de atención primaria	Al servicio de urgencias de atención primaria	Al servicio de urgencias del hospital	Al 061/112	A un teléfono (900) que la comunidad puso para estos casos	Médico/a de empresa	Médico/a de la privada	A través de medios telemáticos	Se pusieron en contacto con ella (rastreadores/as, positivo familiar, Salud Responde)	Otras respuestas	N.C. (n)
Enero-2021	63,7	11,9	10,1	9,5	15,0	1,9	5,5	0,2	1,7	2,1	0,0 (855)
Febrero-2021	57,8	8,9	9,3	9,3	12,9	2,8	5,4	0,3	4,5	3,7	0,2 (899)
Marzo-2021	61,2	7,2	8,5	6,5	14,4	2,3	8,2	0,8	3,9	1,7	0,0 (1.006)
Abril-2021	58,4	8,0	9,7	8,0	14,6	1,9	7,6	0,9	3,9	1,4	0,3 (1.002)
Mayo-2021	59,5	7,9	10,0	6,1	16,2	1,8	7,0	0,6	4,8	0,5	0,4 (1.007)
Junio-2021	60,5	7,7	7,8	6,6	15,8	2,0	6,6	0,2	4,1	2,1	0,1 (1.009)
Julio-2021	57,7	8,2	9,2	6,8	15,0	1,9	6,2	0,2	4,8	1,1	0,3 (1.090)
Sept.-2021	61,1	5,9	9,8	4,9	12,2	1,8	6,7	0,1	5,3	2,7	0,5 (1.283)
Oct.-2021	56,0	8,7	10,7	5,2	13,2	2,3	7,7	0,1	4,6	4,4	0,3 (1.286)
Nov.-2021	57,9	9,3	10,2	4,3	10,8	2,6	9,0	0,3	4,1	2,9	0,4 (1.315)
Dic.-2021	57,9	7,5	11,1	5,1	10,8	2,1	6,1	0,4	5,0	3,7	0,1 (1.292)

Nota: se pregunta solo a quienes contactaron con los servicios sanitarios por pensar que tenían síntomas de COVID. Respuesta múltiple: se marcan todas las respuestas que proporcione la persona entrevistada. Se muestra el % de la fila sobre el total de menciones de cada ítem. El gráfico muestra algunas opciones representativas.

Fuente: CIS, Barómetros de enero 2021 (estudio 3307), febrero 2021 (estudio 3313), abril 2021 (estudio 3318), mayo 2021 (estudio 3322), junio 2021 (estudio 3326), julio 2021 (estudio 3330), septiembre 2021 (estudio 3334), octubre 2021 (estudio 3337), noviembre 2021 (estudio 3340) y diciembre 2021 (estudio 3344).

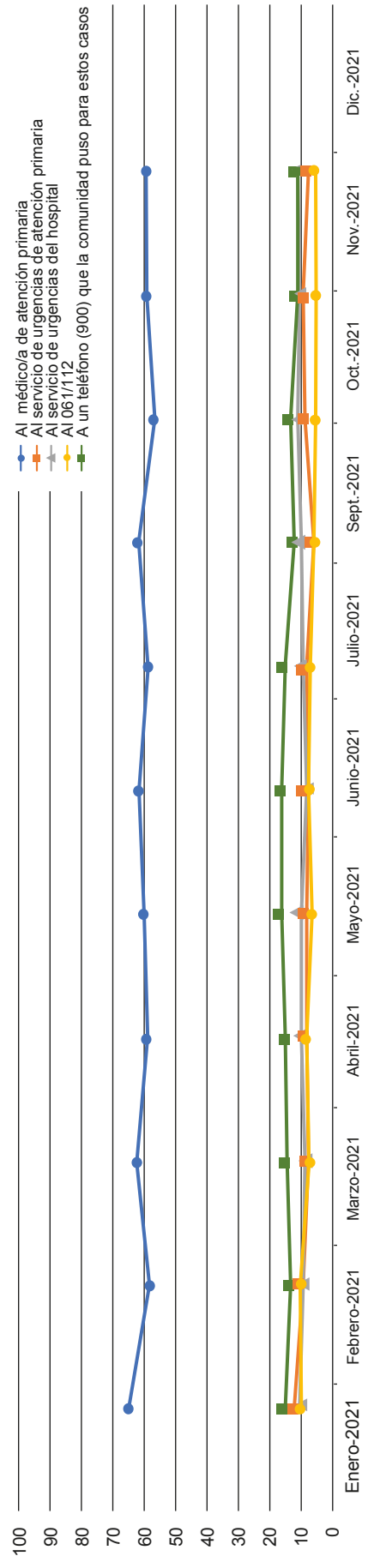

Servicio médico al que acudió la persona entrevistada para consulta por COVID-19

**C.5.1 Tabla 5. Servicio médico al que acudió la persona entrevistada para consulta por COVID-19
¿A qué servicios recurrió Ud.?**

AL MÉDICO/A DE ATENCIÓN PRIMARIA								
	Enero-2021		Abril-2021		Julio-2021		Octubre-2021	
	%	(n)	%	(n)	%	(n)	%	(n)
N Total	100	(3.862)	100	(3.823)	100	(3.814)	100	(3.660)
Total	63,7	(545)	58,1	(582)	57,6	(627)	55,8	(718)
Sexo								
Hombre	64,0	(264)	55,5	(271)	56,6	(299)	54,2	(333)
Mujer	63,5	(281)	60,6	(311)	58,5	(329)	57,3	(385)
Edad								
Hasta 24 años	60,8	(49)	53,8	(54)	60,0	(86)	56,8	(91)
De 25 a 34 años	59,8	(84)	59,6	(97)	50,5	(89)	54,3	(120)
De 35 a 44 años	59,8	(112)	54,7	(128)	58,2	(142)	54,5	(147)
De 45 a 54 años	65,9	(133)	57,3	(120)	58,3	(130)	57,3	(148)
De 55 a 64 años	69,3	(99)	57,4	(88)	57,8	(93)	57,6	(113)
65 años o más	66,7	(67)	67,0	(96)	61,5	(87)	54,8	(98)
Estado civil								
Casado/a	64,3	(289)	58,5	(285)	59,0	(302)	57,7	(349)
Soltero/a	61,1	(189)	55,7	(215)	56,2	(247)	55,9	(285)
Viudo/a	71,5	(21)	67,5	(26)	58,1	(21)	46,1	(24)
Separado/a	83,1	(15)	46,7	(10)	50,5	(12)	47,6	(15)
Divorciado/a	62,4	(30)	70,2	(44)	59,1	(43)	53,7	(45)
Educación								
Primaria o menos	71,5	(35)	62,8	(33)	54,2	(34)	45,6	(32)
FP inicial y educación secundaria	71,2	(80)	64,9	(72)	53,8	(71)	59,5	(84)
FP de grado medio	46,7	(32)	62,6	(49)	56,5	(40)	52,9	(50)
Bachillerato	66,0	(95)	57,6	(76)	64,2	(92)	59,1	(121)
FP de grado superior	66,4	(72)	54,6	(67)	59,9	(85)	58,2	(72)
Universidad	61,7	(227)	56,5	(283)	56,6	(304)	55,1	(360)
Situación laboral								
Ocupados/as	62,5	(353)	56,4	(350)	55,7	(409)	55,9	(459)
Parados/as	71,6	(71)	65,8	(85)	61,4	(60)	58,4	(78)
Jubilados/as o pensionistas	65,7	(78)	63,5	(105)	64,4	(100)	55,7	(109)
Estudiantes	53,4	(26)	46,1	(26)	61,8	(46)	55,5	(44)
Trabajo doméstico no remunerado	70,6	(15)	55,3	(15)	41,2	(10)	57,2	(24)
Hábitat								
Pueblo o ciudad pequeña	61,7	(94)	62,9	(108)	59,1	(100)	53,7	(105)
Ciudad mediana	63,4	(198)	53,8	(213)	53,1	(222)	55,9	(272)
Ciudad grande	64,1	(174)	57,5	(173)	58,3	(215)	53,4	(227)
Gran núcleo urbano	66,0	(79)	66,1	(89)	67,4	(91)	63,6	(114)

Nota: se pregunta solo a quienes contactaron con los servicios sanitarios por pensar que tenían síntomas de COVID. Se compara la respuesta "Al médico/a de atención primaria", en % del (n) de la fila. Se indica el (n) de cada % de la fila. El error de muestreo y el (n) total de la fila, se pueden consultar en el ANEXO de variables y de fichas técnicas.

Fuente: CIS, Barómetros de enero 2021 (estudio 3307), abril 2021 (estudio 3318), julio 2021 (estudio 3330), octubre 2021 (estudio 3337).

C.5.1 Tabla 5. Servicio médico al que acudió la persona entrevistada para consulta por COVID-19 (continuación)
¿A qué servicios recurrió Ud.?

	AL SERVICIO DE URGENCIAS DE ATENCIÓN PRIMARIA							
	Enero-2021		Abril-2021		Julio-2021		Octubre-2021	
	%	(n)	%	(n)	%	(n)	%	(n)
N Total	100	(3.862)	100	(3.823)	100	(3.814)	100	(3.660)
Total	11,9	(102)	7,9	(79)	8,2	(89)	8,7	(112)
Sexo								
Hombre	13,7	(56)	8,1	(40)	8,0	(42)	9,4	(58)
Mujer	10,3	(46)	7,7	(40)	8,4	(47)	8,1	(54)
Edad								
Hasta 24 años	8,7	(7)	12,4	(12)	7,6	(11)	9,8	(16)
De 25 a 34 años	13,6	(19)	7,8	(13)	10,4	(18)	8,9	(20)
De 35 a 44 años	14,4	(27)	5,1	(12)	8,1	(20)	9,0	(24)
De 45 a 54 años	11,5	(23)	8,7	(18)	9,1	(20)	6,8	(17)
De 55 a 64 años	8,0	(11)	8,9	(14)	5,8	(9)	10,8	(21)
65 años o más	14,1	(14)	7,3	(10)	7,6	(11)	7,5	(13)
Estado civil								
Casado/a	14,0	(63)	8,3	(41)	7,4	(38)	7,9	(48)
Soltero/a	10,2	(31)	7,7	(30)	8,9	(39)	9,3	(48)
Viudo/a	7,1	(2)	5,4	(2)	2,9	(1)	7,6	(4)
Separado/a	5,9	(1)	14,4	(3)	12,6	(3)	6,7	(2)
Divorciado/a	8,7	(4)	3,9	(2)	11,4	(8)	12,6	(11)
Educación								
Primaria o menos	7,2	(4)	12,0	(6)	4,2	(3)	9,8	(7)
FP inicial y educación secundaria	12,0	(14)	5,1	(6)	13,1	(17)	13,1	(18)
FP de grado medio	17,2	(12)	10,5	(8)	8,8	(6)	12,2	(11)
Bachillerato	13,6	(20)	4,1	(5)	9,5	(14)	8,3	(17)
FP de grado superior	12,5	(14)	12,7	(16)	8,9	(13)	10,3	(13)
Universidad	10,9	(40)	7,6	(38)	6,7	(36)	7,0	(46)
Situación laboral								
Ocupados/as	11,9	(67)	7,8	(49)	8,3	(61)	9,4	(77)
Parados/as	10,2	(10)	6,3	(8)	8,0	(8)	9,4	(13)
Jubilados/as o pensionistas	13,6	(16)	7,7	(13)	7,2	(11)	7,6	(15)
Estudiantes	13,7	(7)	7,4	(4)	7,0	(5)	2,5	(2)
Trabajo doméstico no remunerado	9,7	(2)	17,7	(5)	17,8	(4)	12,8	(5)
Hábitat								
Pueblo o ciudad pequeña	11,5	(18)	9,2	(16)	9,0	(15)	8,7	(17)
Ciudad mediana	11,7	(37)	9,7	(38)	10,1	(42)	9,2	(45)
Ciudad grande	11,9	(32)	7,1	(21)	7,1	(26)	7,5	(32)
Gran núcleo urbano	13,1	(16)	3,1	(4)	4,5	(6)	10,2	(18)

Nota: se pregunta solo a quienes contactaron con los servicios sanitarios por pensar que tenían síntomas de COVID. Se compara la respuesta «Al servicio de urgencias de atención primaria», en % del (n) de la fila. Se indica el (n) de cada % de la fila. El error de muestreo y el (n) total de la fila, se pueden consultar en el ANEXO de variables y de fichas técnicas.

Fuente: CIS, Barómetros de enero 2021 (estudio 3307), abril 2021 (estudio 3318), julio 2021 (estudio 3330), octubre 2021 (estudio 3337).

C.5.1 Tabla 5. Servicio médico al que acudió la persona entrevistada para consulta por COVID-19 (continuación)
¿A qué servicios recurrió Ud.?

AL SERVICIO DE URGENCIAS DEL HOSPITAL								
	Enero-2021		Abril-2021		Julio-2021		Octubre-2021	
	%	(n)	%	(n)	%	(n)	%	(n)
N Total	100	(3.862)	100	(3.823)	100	(3.814)	100	(3.660)
Total	10,1	(86)	9,7	(97)	9,1	(100)	10,6	(137)
Sexo								
Hombre	13,0	(53)	10,0	(49)	9,8	(52)	12,4	(76)
Mujer	7,4	(33)	9,4	(48)	8,5	(48)	9,0	(61)
Edad								
Hasta 24 años	11,3	(9)	8,9	(9)	12,0	(17)	8,9	(14)
De 25 a 34 años	5,2	(7)	9,4	(15)	6,5	(11)	11,3	(25)
De 35 a 44 años	8,2	(15)	7,1	(17)	9,4	(23)	10,1	(27)
De 45 a 54 años	10,9	(22)	9,4	(20)	6,7	(15)	10,2	(26)
De 55 a 64 años	11,0	(16)	10,3	(16)	10,9	(18)	10,2	(20)
65 años o más	16,6	(17)	14,5	(21)	10,9	(15)	13,3	(24)
Estado civil								
Casado/a	9,7	(44)	9,1	(44)	9,2	(47)	11,1	(67)
Soltero/a	10,1	(31)	10,1	(39)	9,3	(41)	8,5	(43)
Viudo/a	7,1	(2)	16,2	(6)	13,3	(5)	18,4	(10)
Separado/a	10,9	(2)	14,8	(3)	6,8	(2)	20,2	(6)
Divorciado/a	13,1	(6)	6,4	(4)	6,5	(5)	12,6	(11)
Educación								
Primaria o menos	13,8	(7)	15,8	(8)	12,2	(8)	11,1	(8)
FP inicial y educación secundaria	9,9	(11)	10,1	(11)	10,3	(14)	13,2	(19)
FP de grado medio	6,1	(4)	7,1	(6)	10,3	(7)	9,4	(9)
Bachillerato	6,9	(10)	10,3	(13)	8,7	(12)	12,5	(26)
FP de grado superior	17,3	(19)	5,5	(7)	7,8	(11)	7,0	(9)
Universidad	9,3	(34)	10,3	(52)	8,9	(48)	10,3	(67)
Situación laboral								
Ocupados/as	9,4	(53)	8,3	(51)	9,0	(66)	10,1	(83)
Parados/as	10,6	(10)	7,5	(10)	5,4	(5)	12,8	(17)
Jubilados/as o pensionistas	16,7	(20)	15,2	(25)	11,2	(17)	12,6	(25)
Estudiantes	4,4	(2)	6,6	(4)	11,8	(9)	9,3	(7)
Trabajo doméstico no remunerado	0,0	(0)	19,5	(5)	8,7	(2)	7,3	(3)
Hábitat								
Pueblo o ciudad pequeña	10,3	(16)	8,2	(14)	5,6	(9)	9,3	(18)
Ciudad mediana	9,9	(31)	9,6	(38)	9,0	(37)	10,0	(49)
Ciudad grande	10,5	(28)	10,1	(30)	9,9	(36)	13,1	(56)
Gran núcleo urbano	9,5	(11)	10,8	(14)	12,1	(16)	8,1	(15)

Nota: se pregunta solo a quienes contactaron con los servicios sanitarios por pensar que tenían síntomas de COVID. Se compara la respuesta "Al servicio de urgencias del hospital", en % del (n) de la fila. Se indica el (n) de cada % de la fila. El error de muestreo y el (n) total de la fila, se pueden consultar en el ANEXO de variables y de fichas técnicas.

Fuente: CIS, Barómetros de enero 2021 (estudio 3307), abril 2021 (estudio 3318), julio 2021 (estudio 3330), octubre 2021 (estudio 3337).

C.5.1 Tabla 5. Servicio médico al que acudió la persona entrevistada para consulta por COVID-19 (continuación)
¿A qué servicios recurrió Ud.?

	A UN TELÉFONO 900 QUE LA COMUNIDAD PUSO PARA ESTOS CASOS							
	Enero-2021		Abril-2021		Julio-2021		Octubre-2021	
	%	(n)	%	(n)	%	(n)	%	(n)
N Total	100	(3.862)	100	(3.823)	100	(3.814)	100	(3.660)
Total	15,0	(128)	14,6	(146)	15,0	(164)	13,2	(169)
Sexo								
Hombre	11,7	(48)	13,9	(68)	14,2	(75)	13,2	(81)
Mujer	18,1	(80)	15,2	(78)	15,8	(89)	13,1	(88)
Edad								
Hasta 24 años	13,6	(11)	12,1	(12)	8,0	(12)	13,2	(21)
De 25 a 34 años	15,2	(21)	13,0	(21)	18,9	(33)	16,3	(36)
De 35 a 44 años	18,2	(34)	21,6	(50)	16,1	(39)	16,3	(44)
De 45 a 54 años	12,9	(26)	14,4	(30)	18,1	(40)	14,1	(36)
De 55 a 64 años	15,4	(22)	14,9	(23)	15,7	(25)	10,2	(20)
65 años o más	13,7	(14)	6,6	(9)	9,6	(13)	6,4	(11)
Estado civil								
Casado/a	14,0	(63)	15,2	(74)	15,8	(81)	12,7	(77)
Soltero/a	17,7	(55)	15,8	(61)	14,2	(63)	13,9	(71)
Viudo/a	7,1	(2)	2,8	(1)	11,5	(4)	13,5	(7)
Separado/a	5,9	(1)	13,8	(3)	13,1	(3)	12,0	(4)
Divorciado/a	15,4	(7)	10,6	(7)	17,8	(13)	11,1	(9)
Educación								
Primaria o menos	4,2	(2)	5,6	(3)	11,8	(7)	8,4	(6)
FP inicial y educación secundaria	12,0	(13)	13,9	(15)	13,8	(18)	11,1	(16)
FP de grado medio	15,5	(11)	10,4	(8)	11,9	(8)	15,0	(14)
Bachillerato	15,0	(22)	15,0	(20)	11,9	(17)	10,6	(22)
FP de grado superior	7,6	(8)	14,0	(17)	12,1	(17)	14,4	(18)
Universidad	19,7	(72)	16,2	(81)	17,8	(95)	14,4	(94)
Situación laboral								
Ocupados/as	16,3	(92)	17,0	(106)	17,4	(128)	14,1	(116)
Parados/as	11,6	(11)	11,7	(15)	9,6	(9)	16,4	(22)
Jubilados/as o pensionistas	12,3	(15)	7,5	(12)	10,5	(16)	6,2	(12)
Estudiantes	15,6	(7)	19,6	(11)	9,8	(7)	16,5	(13)
Trabajo doméstico no remunerado	9,7	(2)	7,4	(2)	9,8	(2)	15,6	(7)
Hábitat								
Pueblo o ciudad pequeña	13,9	(21)	8,4	(14)	13,6	(23)	13,7	(27)
Ciudad mediana	15,2	(48)	16,2	(64)	15,2	(64)	13,6	(66)
Ciudad grande	14,8	(40)	16,6	(50)	16,5	(61)	14,2	(60)
Gran núcleo urbano	16,5	(20)	13,0	(17)	12,1	(16)	8,9	(16)

Nota: se pregunta solo a quienes contactaron con los servicios sanitarios por pensar que tenían síntomas de COVID. Se compara la respuesta «A un teléfono 900 que la comunidad puso para estos casos», en % del (n) de la fila. Se indica el (n) de cada % de la fila. El error de muestreo y el (n) total de la fila, se pueden consultar en el ANEXO de variables y de fichas técnicas.

Fuente: CIS, Barómetros de enero 2021 (estudio 3307), abril 2021 (estudio 3318), julio 2021 (estudio 3330), octubre 2021 (estudio 3337).

C.5.1 Tabla 6. Servicio médico al que acudió la persona entrevistada para consulta por síntomas de COVID-19
¿A qué servicios recurrió Ud.?

	AL MÉDICO/A DE ATENCIÓN PRIMARIA							
	Enero-2021		Abril-2021		Julio-2021		Octubre-2021	
	%	(n)	%	(n)	%	(n)	%	(n)
N Total	100	(3.862)	100	(3.823)	100	(3.814)	100	(3.660)
Total	63,7	(545)	58,1	(582)	57,6	(627)	55,8	(718)
Ideología								
Izquierda 1-2	66,0	(91)	57,7	(88)	62,0	(123)	63,0	(121)
3-4	63,2	(130)	58,2	(149)	60,6	(192)	60,6	(221)
5	60,7	(129)	61,6	(152)	56,9	(129)	58,0	(177)
6	63,4	(66)	58,8	(71)	49,9	(59)	48,8	(70)
7-8	59,3	(54)	50,4	(60)	54,4	(71)	46,1	(75)
Derecha 9-10	94,1	(24)	47,3	(14)	51,0	(16)	34,7	(19)
N.S.	67,7	(31)	73,5	(29)	46,9	(16)	37,7	(10)
N.C.	60,3	(20)	50,8	(20)	63,7	(22)	68,2	(25)
Recuerdo de voto								
PSOE	64,6	(133)	60,5	(150)	58,2	(162)	60,5	(193)
PP	59,8	(59)	58,2	(68)	51,8	(61)	52,8	(85)
Unidas Podemos	68,6	(45)	51,4	(37)	59,6	(53)	57,4	(62)
Ciudadanos	57,6	(52)	52,3	(53)	47,8	(38)	44,5	(37)
VOX	66,4	(42)	56,4	(39)	63,0	(45)	48,7	(45)
Otros partidos	64,3	(72)	60,2	(75)	64,5	(102)	56,2	(103)
No tenía edad	53,0	(4)	65,2	(9)	64,3	(17)	67,4	(15)
En blanco	71,1	(13)	46,1	(10)	57,5	(14)	65,7	(20)
No pudo votar	70,2	(20)	66,3	(18)	67,8	(20)	40,3	(14)
Prefirió no votar/Votó nulo	65,5	(41)	61,3	(61)	59,2	(61)	55,6	(50)
No tenía derecho a voto	100,0	(3)	100,0	(2)	0,0	(0)	66,2	(2)
No recuerda	68,9	(21)	54,2	(17)	49,9	(20)	60,4	(37)
N.C.	57,2	(37)	57,8	(44)	47,7	(35)	56,2	(54)
Religión								
Católico/a practicante	67,0	(92)	60,5	(104)	56,2	(95)	52,7	(104)
Católico/a no practicante	61,2	(218)	61,8	(229)	54,3	(207)	54,7	(253)
Creyente de otra religión	62,0	(22)	64,1	(23)	71,6	(18)	47,8	(21)
Agnóstico/a	60,2	(61)	54,9	(77)	58,7	(92)	55,3	(99)
Indiferente, no creyente, ateo/a	68,2	(148)	53,2	(145)	60,5	(208)	60,5	(234)
N.C.	52,7	(5)	38,8	(4)	53,4	(8)	40,7	(7)

Nota: se pregunta solo a quienes contactaron con los servicios sanitarios por pensar que tenían síntomas de COVID. Se compara la respuesta «Al médico/a de atención primaria», en % del (n) de la fila. Se indica el (n) de cada % de la fila. El error de muestreo y el (n) total de la fila, se pueden consultar en el ANEXO de variables y de fichas técnicas.

Fuente: CIS, Barómetros de enero 2021 (estudio 3307), abril 2021 (estudio 3318), julio 2021 (estudio 3330), octubre 2021 (estudio 3337).

C.5.1 Tabla 6. Servicio médico al que acudió la persona entrevistada para consulta por COVID-19 (continuación)
¿A qué servicios recurrió Ud.?

AL SERVICIO DE URGENCIAS DE ATENCIÓN PRIMARIA								
	Enero-2021		Abril-2021		Julio-2021		Octubre-2021	
	%	(n)	%	(n)	%	(n)	%	(n)
N Total	100	(3.862)	100	(3.823)	100	(3.814)	100	(3.660)
Total	11,9	(102)	7,9	(79)	8,2	(89)	8,7	(112)
Ideología								
Izquierda 1-2	18,6	(26)	9,8	(15)	4,7	(9)	9,7	(19)
3-4	6,4	(13)	7,4	(19)	8,8	(28)	7,6	(28)
5	13,3	(28)	10,9	(27)	9,3	(21)	9,1	(28)
6	10,9	(11)	4,0	(5)	9,4	(11)	7,3	(10)
7-8	10,4	(9)	5,6	(7)	8,4	(11)	9,9	(16)
Derecha 9-10	4,0	(1)	3,6	(1)	6,9	(2)	8,8	(5)
N.S.	0,0	(0)	0,0	(0)	0,0	(0)	0,0	(0)
N.C.	20,2	(9)	7,7	(3)	11,5	(4)	15,8	(4)
	11,0	(4)	7,9	(3)	9,1	(3)	6,0	(2)
Recuerdo de voto								
PSOE	11,6	(24)	8,5	(21)	9,0	(25)	7,5	(24)
PP	12,6	(13)	4,9	(6)	8,9	(10)	6,8	(11)
Unidas Podemos	9,2	(6)	5,8	(4)	5,3	(5)	9,1	(10)
Ciudadanos	8,5	(8)	11,1	(11)	13,0	(10)	10,2	(9)
VOX	5,8	(4)	7,6	(5)	2,2	(2)	8,4	(8)
Otros partidos	12,1	(14)	10,2	(13)	3,2	(5)	7,9	(15)
No tenía edad	13,6	(1)	0,0	(0)	8,0	(2)	8,9	(2)
En blanco	5,9	(1)	10,0	(2)	21,3	(5)	3,5	(1)
No pudo votar	21,5	(6)	0,0	(0)	7,3	(2)	6,2	(2)
Prefirió no votar/Votó nulo	11,5	(7)	9,8	(10)	9,3	(10)	19,5	(17)
No tenía derecho a voto	0,0	(0)	0,0	(0)	0,0	(0)	33,8	(1)
No recuerda	20,8	(6)	6,8	(2)	5,1	(2)	13,3	(8)
N.C.	19,4	(13)	6,9	(5)	15,2	(11)	4,8	(5)
Religión								
Católico/a practicante	13,8	(19)	7,9	(14)	9,0	(15)	5,1	(10)
Católico/a no practicante	10,3	(37)	6,1	(23)	10,8	(41)	9,7	(45)
Creyente de otra religión	22,4	(8)	5,7	(2)	8,4	(2)	14,8	(7)
Agnóstico/a	12,1	(12)	9,6	(13)	6,1	(9)	5,1	(9)
Indiferente, no creyente, ateo/a	11,4	(25)	10,2	(28)	5,6	(19)	9,7	(38)
N.C.	15,5	(2)	0,0	(0)	13,6	(2)	22,7	(4)

Nota: se pregunta solo a quienes contactaron con los servicios sanitarios por pensar que tenían síntomas de COVID. Se compara la respuesta «Al servicio de urgencias de atención primaria», en % del (n) de la fila. Se indica el (n) de cada % de la fila. El error de muestreo y el (n) total de la fila, se pueden consultar en el ANEXO de variables y de fichas técnicas.

Fuente: CIS, Barómetros de enero 2021 (estudio 3307), abril 2021 (estudio 3318), julio 2021 (estudio 3330), octubre 2021 (estudio 3337).

C.5.1 Tabla 6. Servicio médico al que acudió la persona entrevistada para consulta por síntomas de COVID-19 (continuación)
¿A qué servicios recurrió Ud.?

	AL SERVICIO DE URGENCIAS DEL HOSPITAL							
	Enero-2021		Abril-2021		Julio-2021		Octubre-2021	
	%	(n)	%	(n)	%	(n)	%	(n)
N Total	100	(3.862)	100	(3.823)	100	(3.814)	100	(3.660)
Total	10,1	(86)	9,7	(97)	9,1	(100)	10,6	(137)
Ideología								
Izquierda 1-2	10,4	(14)	7,8	(12)	9,8	(19)	9,5	(18)
3-4	7,7	(16)	10,7	(27)	7,6	(24)	8,2	(30)
5	12,5	(27)	7,8	(19)	7,6	(17)	10,0	(30)
6	11,9	(12)	9,6	(12)	9,9	(12)	12,6	(18)
7-8	10,5	(9)	11,6	(14)	10,0	(13)	10,9	(18)
Derecha 9-10	11,8	(3)	14,6	(4)	16,6	(5)	24,1	(13)
N.S.	6,8	(3)	9,3	(4)	14,0	(5)	12,0	(3)
N.C.	5,0	(2)	13,6	(5)	12,1	(4)	15,6	(6)
Recuerdo de voto								
PSOE	8,3	(17)	8,6	(21)	8,3	(23)	13,8	(44)
PP	7,3	(7)	8,0	(9)	12,6	(15)	12,6	(20)
Unidas Podemos	13,0	(9)	10,3	(7)	12,8	(12)	6,7	(7)
Ciudadanos	15,9	(14)	8,0	(8)	11,6	(9)	10,7	(9)
VOX	12,5	(8)	15,2	(10)	5,9	(4)	15,4	(14)
Otros partidos	7,5	(8)	10,5	(13)	6,2	(10)	6,5	(12)
No tenía edad	6,3	(0)	4,0	(1)	16,1	(4)	0,0	(0)
En blanco	17,1	(3)	12,6	(3)	4,2	(1)	0,8	(0)
No pudo votar	7,4	(2)	11,7	(3)	10,9	(3)	25,3	(9)
Prefirió no votar/Votó nulo	15,0	(9)	7,0	(7)	5,1	(5)	5,9	(5)
No tenía derecho a voto	0,0	(0)	0,0	(0)	0,0	(0)	0,0	(0)
No recuerda	0,0	(0)	10,1	(3)	4,8	(2)	10,8	(7)
N.C.	11,3	(7)	13,8	(10)	15,6	(11)	9,6	(9)
Religión								
Católico/a practicante	12,7	(17)	12,2	(21)	9,3	(16)	12,7	(25)
Católico/a no practicante	10,1	(36)	8,9	(33)	10,9	(41)	11,7	(54)
Creyente de otra religión	6,0	(2)	12,4	(5)	7,0	(2)	4,7	(2)
Agnóstico/a	8,6	(9)	10,4	(15)	7,8	(12)	11,6	(21)
Indiferente, no creyente, ateo/a	9,8	(21)	8,0	(22)	8,3	(29)	8,5	(33)
N.C.	10,6	(1)	21,6	(2)	0,0	(0)	11,8	(2)

Nota: se pregunta solo a quienes contactaron con los servicios sanitarios por pensar que tenían síntomas de COVID. Se compara la respuesta «Al servicio de urgencias del hospital», en % del (n) de la fila. Se indica el (n) de cada % de la fila. El error de muestreo y el (n) total de la fila, se pueden consultar en el ANEXO de variables y de fichas técnicas.

Fuente: CIS, Barómetros de enero 2021 (estudio 3307), abril 2021 (estudio 3318), julio 2021 (estudio 3330), octubre 2021 (estudio 3337).

C.5.1 Tabla 6. Servicio médico al que acudió la persona entrevistada para consulta por síntomas de COVID-19 (continuación)
¿A qué servicios recurrió Ud.?

	A UN TELÉFONO 900 QUE LA COMUNIDAD PUSO PARA ESTOS CASOS							
	Enero-2021		Abril-2021		Julio-2021		Octubre-2021	
	%	(n)	%	(n)	%	(n)	%	(n)
N Total	100	(3.862)	100	(3.823)	100	(3.814)	100	(3.660)
Total	15,0	(128)	14,6	(146)	15,0	(164)	13,2	(169)
Ideología								
Izquierda 1-2	14,5	(20)	16,7	(25)	9,6	(19)	12,6	(24)
3-4	16,5	(34)	16,4	(42)	17,1	(54)	13,2	(48)
5	14,4	(30)	12,5	(31)	17,2	(39)	12,0	(36)
6	13,4	(14)	12,8	(16)	16,8	(20)	13,1	(19)
7-8	18,6	(17)	14,1	(17)	13,7	(18)	15,1	(25)
Derecha 9-10	1,9	(0)	16,2	(5)	13,3	(4)	13,4	(7)
N.S.	0,0	(0)	0,0	(0)	0,0	(0)	0,0	(0)
N.C.	14,0	(7)	13,1	(5)	22,2	(8)	25,4	(7)
Recuerdo de voto								
PSOE	15,4	(32)	17,6	(44)	15,9	(44)	9,8	(31)
PP	12,9	(13)	13,0	(15)	19,2	(23)	9,9	(16)
Unidas Podemos	10,7	(7)	17,3	(13)	18,3	(16)	18,3	(20)
Ciudadanos	21,4	(19)	14,4	(14)	17,2	(14)	17,5	(15)
VOX	12,1	(8)	14,0	(10)	15,5	(11)	13,5	(12)
Otros partidos	16,4	(19)	12,3	(15)	9,7	(15)	15,0	(27)
No tenía edad	13,3	(1)	7,9	(1)	4,1	(1)	12,0	(3)
En blanco	11,6	(2)	7,6	(2)	25,7	(6)	20,1	(6)
No pudo votar	15,3	(4)	14,3	(4)	7,3	(2)	13,0	(4)
Prefirió no votar/Votó nulo	12,4	(8)	16,0	(16)	15,7	(16)	13,0	(12)
No tenía derecho a voto	0,0	(0)	0,0	(0)	0,0	(0)	0,0	(0)
No recuerda	10,5	(3)	17,0	(5)	13,0	(5)	13,5	(8)
N.C.	19,5	(13)	9,7	(7)	13,1	(10)	14,8	(14)
Religión								
Católico/a practicante	12,7	(17)	10,9	(19)	12,6	(21)	11,1	(22)
Católico/a no practicante	13,5	(48)	12,9	(48)	15,6	(59)	12,0	(55)
Creyente de otra religión	15,5	(5)	18,8	(7)	8,7	(2)	11,0	(5)
Agnóstico/a	23,1	(23)	19,1	(27)	12,8	(20)	17,6	(32)
Indiferente, no creyente, ateo/a	14,6	(32)	16,8	(46)	17,1	(59)	14,4	(56)
N.C.	26,3	(3)	0,0	(0)	13,8	(2)	0,0	(0)

Nota: se pregunta solo a quienes contactaron con los servicios sanitarios por pensar que tenían síntomas de COVID. Se compara la respuesta «A un teléfono 900 que la comunidad puso para estos casos», en % del (n) de la fila. Se indica el (n) de cada % de la fila. El error de muestreo y el (n) total de la fila, se pueden consultar en el ANEXO de variables y de fichas técnicas.

Fuente: CIS, Barómetros de enero 2021 (estudio 3307), abril 2021 (estudio 3318), julio 2021 (estudio 3330), octubre 2021 (estudio 3337).

C.5.1 Tabla 7. Valoración de la atención sanitaria recibida en los servicios sanitarios a los que se acudió por síntomas de COVID-19 ¿Cómo fue la atención que recibió en los servicios sanitarios?

	Muy buena	Buena	(NO LEER)* Regular	Mala	Muy mala	N.S.	N.C.	Total	(n)
Enero-2021	38,2	40,6	7,0	5,8	7,0	0,7	0,7	100	(855)
Febrero-2021	36,8	41,8	7,0	6,3	6,4	0,7	1,1	100	(899)
Marzo-2021	38,4	40,7	5,9	7,9	6,1	0,5	0,5	100	(1.006)
Abril-2021	40,2	39,1	6,4	7,3	5,7	0,3	1,0	100	(1.002)
Mayo-2021	37,7	42,0	5,9	7,6	5,8	0,5	0,6	100	(1.007)
Junio-2021	35,3	41,5	5,5	9,7	6,7	0,8	0,4	100	(1.009)
Julio-2021	37,7	43,0	5,9	7,8	4,7	0,1	0,8	100	(1.090)
Sept.-2021	40,7	38,9	6,3	7,7	5,6	0,3	0,5	100	(1.283)
Oct.-2021	42,6	39,4	5,5	6,8	5,1	0,4	0,3	100	(1.286)
Nov.-2021	38,7	43,3	4,4	7,6	5,6	0,2	0,2	100	(1.315)
Dic.-2021	39,1	42,1	5,3	8,2	4,4	0,4	0,4	100	(1.292)

*Los/as entrevistadores/as no ofrecen las opciones de respuesta donde se indica «NO LEER», pero las registran cuando son mencionadas espontáneamente por las personas entrevistadas.

Nota: se pregunta solo a quienes tuvieron que contactar con los servicios sanitarios por pensar que tenían síntomas de COVID.

Fuente: CIS. Barómetros de enero 2021 (estudio 3307), febrero 2021 (estudio 3309), marzo 2021 (estudio 3313), abril 2021 (estudio 3322), mayo 2021 (estudio 3326), junio 2021 (estudio 3326), julio 2021 (estudio 3330), septiembre 2021 (estudio 3334), octubre 2021 (estudio 3337), noviembre 2021 y diciembre 2021 (estudio 3344).

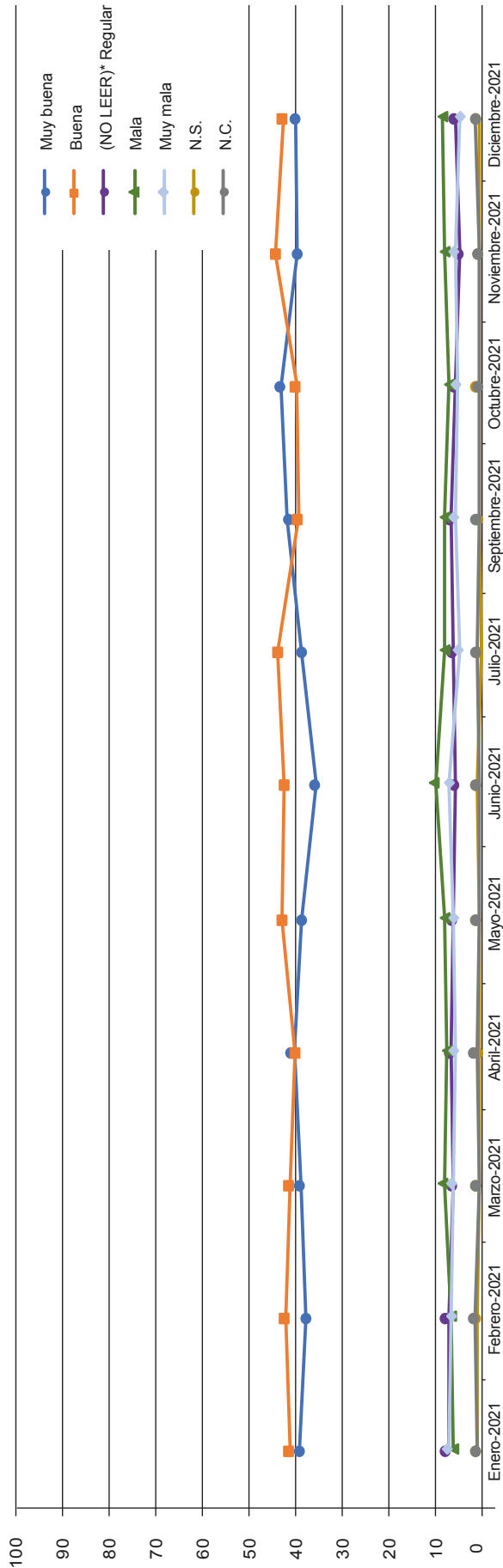

Valoración de la atención sanitaria recibida en los servicios sanitarios a los que se acudió por síntomas de COVID-19

C.5.1 Tabla 8. Valoración de la atención sanitaria recibida en los servicios sanitarios a los que se acudió por síntomas de COVID-19

¿Cómo fue la atención que recibió en los servicios sanitarios?

	MUY BUENA + BUENA							
	Enero-2021		Abril-2021		Julio-2021		Octubre-2021	
	%	(n)	%	(n)	%	(n)	%	(n)
N Total	100	(3.862)	100	(3.823)	100	(3.814)	100	(3.660)
Total	78,8	(673)	79,3	(794)	80,7	(880)	81,9	(1.053)
Sexo								
Hombre	77,5	(319)	80,4	(393)	81,4	(430)	85,1	(523)
Mujer	80,0	(354)	78,2	(402)	80,1	(450)	79,0	(530)
Edad								
Hasta 24 años	88,0	(71)	80,2	(80)	79,3	(114)	80,9	(130)
De 25 a 34 años	70,2	(99)	74,2	(120)	81,2	(144)	77,9	(173)
De 35 a 44 años	73,3	(138)	76,3	(178)	81,2	(198)	81,5	(221)
De 45 a 54 años	85,6	(173)	78,1	(163)	77,4	(172)	80,6	(208)
De 55 a 64 años	75,8	(108)	83,9	(129)	84,3	(136)	83,8	(164)
65 años o más	83,9	(84)	86,0	(124)	81,9	(115)	88,3	(158)
Estado civil								
Casado/a	79,6	(358)	79,4	(387)	80,3	(411)	81,6	(494)
Soltero/a	78,0	(241)	79,1	(305)	79,6	(350)	83,2	(424)
Viudo/a	85,7	(25)	80,8	(32)	92,8	(33)	78,5	(41)
Separado/a	64,7	(11)	66,3	(14)	82,9	(20)	76,3	(24)
Divorciado/a	76,0	(36)	81,8	(51)	82,8	(60)	81,0	(68)
Educación								
Primaria o menos	87,3	(43)	78,5	(41)	85,1	(53)	85,1	(60)
FP inicial y educación secundaria	78,5	(88)	79,6	(89)	80,4	(106)	83,2	(117)
FP de grado medio	67,8	(46)	78,5	(62)	73,6	(52)	84,7	(80)
Bachillerato	77,5	(112)	86,4	(113)	81,5	(117)	82,1	(168)
FP de grado superior	78,8	(86)	75,7	(93)	82,0	(116)	82,4	(102)
Universidad	80,0	(294)	78,4	(393)	80,6	(433)	80,8	(527)
Situación laboral								
Ocupados/as	77,3	(437)	76,4	(474)	81,3	(598)	81,6	(670)
Parados/as	75,5	(74)	82,0	(106)	74,1	(73)	69,5	(93)
Jubilados/as o pensionistas	85,4	(101)	84,5	(139)	81,0	(126)	89,9	(176)
Estudiantes	89,4	(43)	83,4	(47)	83,1	(62)	82,7	(66)
Trabajo doméstico no remunerado	75,6	(16)	92,0	(25)	77,6	(18)	85,9	(36)
Hábitat								
Pueblo o ciudad pequeña	79,1	(120)	78,5	(135)	83,1	(140)	80,5	(157)
Ciudad mediana	79,0	(247)	79,4	(314)	82,8	(346)	82,6	(403)
Ciudad grande	79,7	(216)	81,4	(245)	78,8	(290)	82,1	(349)
Gran núcleo urbano	75,6	(90)	75,4	(101)	76,5	(103)	81,0	(145)

Nota: se pregunta solo a quienes contactaron con los servicios sanitarios por pensar que tenían síntomas de COVID. Se compara la suma de respuestas «Muy buena + Buena», en % del (n) de la fila. Se indica el (n) de cada % de la fila. El error de muestreo y el (n) total de la fila, se pueden consultar en el ANEXO de variables y de fichas técnicas.

Fuente: CIS, Barómetros de enero 2021 (estudio 3307), abril 2021 (estudio 3318), julio 2021 (estudio 3330), octubre 2021 (estudio 3337).

C.5.1 Tabla 9. Valoración de la atención sanitaria recibida en los servicios sanitarios a los que se acudió por síntomas de COVID-19

¿Cómo fue la atención que recibió en los servicios sanitarios?

	MUY BUENA + BUENA							
	Enero-2021		Abril-2021		Julio-2021		Octubre-2021	
	%	(n)	%	(n)	%	(n)	%	(n)
N Total	100	(3.862)	100	(3.823)	100	(3.814)	100	(3.660)
Total	78,8	(673)	79,3	(794)	80,7	(880)	81,9	(1.053)
Ideología								
Izquierda 1-2	78,6	(108)	85,8	(130)	87,7	(173)	85,1	(163)
3-4	85,1	(175)	81,8	(210)	79,3	(251)	83,6	(305)
5	76,1	(162)	71,5	(177)	78,5	(177)	78,7	(240)
6	74,2	(77)	84,5	(103)	79,9	(94)	84,9	(122)
7-8	71,0	(64)	76,1	(90)	84,1	(110)	79,1	(128)
Derecha 9-10	87,9	(23)	89,2	(26)	76,7	(24)	85,0	(47)
N.S.	82,0	(38)	78,3	(31)	75,6	(26)	75,6	(21)
N.C.	80,7	(27)	74,0	(29)	66,8	(23)	76,7	(28)
Recuerdo de voto								
PSOE	79,0	(163)	82,9	(205)	82,6	(230)	85,0	(271)
PP	75,5	(75)	75,5	(88)	83,3	(98)	80,5	(129)
Unidas Podemos	80,9	(53)	81,4	(59)	83,1	(74)	78,1	(85)
Ciudadanos	77,9	(71)	74,0	(75)	79,0	(63)	76,5	(64)
VOX	74,9	(48)	79,6	(55)	76,3	(54)	83,9	(78)
Otros partidos	85,5	(96)	85,3	(106)	84,9	(134)	87,2	(160)
No tenía edad	100,0	(8)	100,0	(14)	80,0	(21)	81,7	(18)
En blanco	71,2	(13)	67,9	(14)	72,7	(18)	69,2	(21)
No pudo votar	64,0	(18)	79,4	(22)	67,7	(19)	84,7	(29)
Prefirió no votar/Votó nulo	80,3	(51)	70,7	(71)	78,3	(81)	79,3	(71)
No tenía derecho a voto	100,0	(3)	100,0	(2)	0,0	(0)	100,0	(3)
No recuerda	79,4	(24)	76,0	(24)	74,9	(31)	74,0	(46)
N.C.	77,1	(50)	79,5	(60)	78,4	(57)	81,2	(78)
Religión								
Católico/a practicante	78,6	(107)	82,4	(142)	81,5	(139)	83,2	(164)
Católico/a no practicante	82,7	(294)	78,8	(292)	80,5	(306)	82,0	(379)
Creyente de otra religión	76,1	(27)	66,6	(24)	82,7	(20)	80,2	(36)
Agnóstico/a	74,2	(75)	80,3	(113)	77,7	(122)	82,0	(147)
Indiferente, no creyente, ateo/a	74,9	(162)	78,4	(214)	82,8	(284)	81,4	(315)
N.C.	79,0	(8)	100,0	(9)	59,7	(9)	81,5	(13)

Nota: se pregunta solo a quienes contactaron con los servicios sanitarios por pensar que tenían síntomas de COVID. Se compara la suma de respuestas «Muy buena + Buena», en % del (n) de la fila. Se indica el (n) de cada % de la fila. El error de muestreo y el (n) total de la fila, se pueden consultar en el ANEXO de variables y de fichas técnicas.

Fuente: CIS, Barómetros de enero 2021 (estudio 3307), abril 2021 (estudio 3318), julio 2021 (estudio 3330), octubre 2021 (estudio 3337).

C.5.1 Tabla 10. Información recibida, realización de prueba y diagnóstico a quienes acudieron a los servicios sanitarios por síntomas de COVID-19

	Sí				¿Y le diagnosticaron finalmente infección por coronavirus? **
	¿Ha tenido Ud. que contactar con los servicios sanitarios?	¿Le indicaron que debía guardar medidas de aislamiento?*	¿Le hicieron la prueba del coronavirus?*	¿Le diagnosticaron finalmente infección por coronavirus? **	
	% Contactaron con servicios sanitarios	% Indicaron aislamiento	% Hicieron prueba	% Diagnosticaron infección	(n)
Enero-2021	22,1 (855)	80,8 (691)	80,3 (555)	35,9 (199)	
Febrero-2021	23,2 (899)	79,7 (716)	79,0 (710)	33,7 (240)	
Marzo-2021	26,3 (1.006)	78,6 (791)	77,9 (784)	32,9 (258)	
Abril-2021	26,2 (1.002)	79,9 (801)	78,2 (784)	34,2 (268)	
Mayo-2021	26,4 (1.007)	79,4 (799)	81,8 (823)	31,5 (260)	
Junio-2021	26,4 (1.009)	79,5 (802)	77,8 (785)	35,7 (280)	
Julio-2021	28,7 (1.090)	79,5 (867)	82,4 (898)	35,3 (317)	
Sept.-2021	33,9 (1.283)	75,7 (971)	85,0 (1.090)	35,6 (389)	
Oct.-2021	35,1 (1.286)	77,9 (1.002)	82,9 (1.066)	33,4 (356)	
Nov.-2021	34,8 (1.315)	77,3 (1.016)	83,4 (1.096)	32,7 (359)	
Dic.-2021	34,6 (1.292)	75,1 (971)	84,3 (1.088)	32,4 (353)	

* Se pregunta solo a quienes contactaron con los servicios sanitarios.

** Se pregunta solo a quienes les realizaron la prueba del coronavirus en los servicios sanitarios.

Nota: se muestran las respuestas a la opción «Sí» en % del (n) de la fila. Se indica el (n) de cada % de la fila. El error de muestreo es el de la muestra total (se puede consultar en el ANEXO de fichas técnicas).

Fuente: CIS. Barómetros de enero 2021 (estudio 3307), febrero 2021 (estudio 3309), marzo 2021 (estudio 3313), abril 2021 (estudio 3318), mayo 2021 (estudio 3322), junio 2021 (estudio 3326), julio 2021 (estudio 3330), septiembre 2021 (estudio 3334), octubre 2021 (estudio 3337), noviembre 2021 (estudio 3340) y diciembre 2021 (estudio 3344).

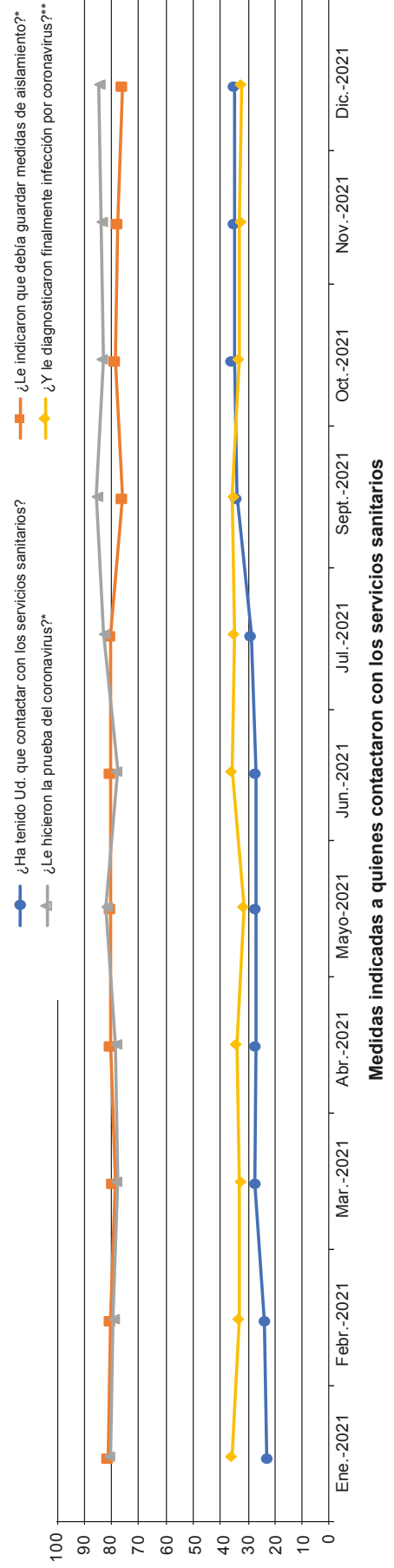

C.5.1 Tabla 11. Información recibida en los servicios sanitarios a los que se acudió a causa del COVID-19 sobre el mantenimiento de medidas de aislamiento

¿Le indicaron que debía guardar medidas de aislamiento?

	Sí							
	Enero-2021		Abril-2021		Julio-2021		Octubre-2021	
	%	(n)	%	(n)	%	(n)	%	(n)
N Total	100	(3.862)	100	(3.823)	100	(3.814)	100	(3.660)
Total	80,8	(691)	79,9	(801)	79,5	(867)	77,9	(1.002)
Sexo								
Hombre	82,9	(342)	80,5	(393)	79,9	(422)	77,7	(478)
Mujer	78,8	(349)	79,4	(408)	79,1	(445)	78,1	(524)
Edad								
Hasta 24 años	90,9	(74)	87,4	(88)	83,2	(120)	86,5	(139)
De 25 a 34 años	84,3	(119)	82,4	(134)	82,0	(145)	87,9	(195)
De 35 a 44 años	81,5	(153)	79,3	(185)	83,1	(203)	78,4	(212)
De 45 a 54 años	77,9	(158)	78,0	(163)	78,3	(174)	74,3	(192)
De 55 a 64 años	81,6	(116)	80,2	(123)	76,9	(124)	73,3	(144)
65 años o más	71,1	(71)	75,5	(109)	71,2	(100)	67,3	(121)
Estado civil								
Casado/a	80,7	(363)	79,2	(387)	80,5	(413)	75,8	(459)
Soltero/a	83,5	(258)	80,7	(312)	80,7	(355)	82,3	(420)
Viudo/a	74,8	(22)	81,2	(32)	66,2	(24)	69,5	(36)
Separado/a	75,9	(13)	80,7	(17)	78,8	(19)	69,4	(22)
Divorciado/a	68,9	(33)	78,5	(49)	71,9	(52)	75,0	(63)
Educación								
Primaria o menos	78,8	(39)	80,2	(42)	70,8	(44)	73,8	(52)
FP inicial y educación secundaria	87,5	(98)	77,5	(86)	80,4	(106)	76,8	(108)
FP de grado medio	76,6	(52)	72,5	(57)	86,4	(61)	74,5	(70)
Bachillerato	83,1	(120)	89,6	(118)	79,2	(113)	78,2	(160)
FP de grado superior	80,7	(88)	80,7	(99)	81,2	(115)	81,7	(101)
Universidad	78,7	(290)	79,1	(397)	79,1	(425)	78,3	(511)
Situación laboral								
Ocupados/as	82,0	(463)	80,4	(499)	81,4	(598)	78,1	(641)
Parados/as	80,3	(79)	80,7	(104)	74,1	(73)	88,4	(118)
Jubilados/as o pensionistas	73,9	(88)	77,8	(128)	70,6	(110)	68,6	(134)
Estudiantes	87,1	(42)	87,0	(49)	86,5	(64)	84,8	(68)
Trabajo doméstico no remunerado	75,6	(16)	65,1	(17)	82,2	(19)	71,7	(30)
Hábitat								
Pueblo o ciudad pequeña	79,9	(122)	80,5	(138)	80,8	(136)	79,0	(154)
Ciudad mediana	80,4	(251)	79,3	(314)	80,6	(337)	77,0	(375)
Ciudad grande	82,1	(223)	80,1	(241)	79,6	(293)	77,6	(330)
Gran núcleo urbano	80,0	(96)	80,7	(108)	74,2	(100)	79,9	(143)

Nota: se pregunta solo a quienes contactaron con los servicios sanitarios por pensar que tenían síntomas de COVID y les indicaron medidas de aislamiento. Se compara la respuesta «Sí», en % del (n) de la fila. Se indica el (n) de cada % de la fila. El error de muestreo y el (n) total de la fila, se pueden consultar en el ANEXO de variables y de fichas técnicas.

Fuente: CIS, Barómetros de enero 2021 (estudio 3307), abril 2021 (estudio 3318), julio 2021 (estudio 3330), octubre 2021 (estudio 3337).

C.5.1 Tabla 12. Información recibida en los servicios sanitarios a los que se acudió a causa del COVID-19 sobre el mantenimiento de medidas de aislamiento
¿Le indicaron que debía guardar medidas de aislamiento?

	Sí							
	Enero-2021		Abril-2021		Julio-2021		Octubre-2021	
	%	(n)	%	(n)	%	(n)	%	(n)
N Total	100	(3.862)	100	(3.823)	100	(3.814)	100	(3.660)
Total	80,8	(691)	79,9	(801)	79,5	(867)	77,9	(1.002)
Ideología								
Izquierda 1-2	84,7	(117)	83,9	(127)	75,6	(150)	78,5	(150)
3-4	77,5	(159)	84,1	(216)	83,2	(264)	76,7	(280)
5	78,8	(167)	74,8	(185)	80,6	(182)	74,9	(228)
6	77,9	(81)	82,0	(99)	73,0	(86)	80,0	(115)
7-8	82,2	(75)	77,7	(92)	76,9	(101)	77,6	(126)
Derecha 9-10	83,9	(22)	81,7	(23)	80,2	(25)	91,6	(50)
N.S.	90,6	(42)	76,4	(30)	83,2	(29)	83,7	(23)
N.C.	87,4	(29)	72,6	(28)	88,0	(30)	80,3	(29)
Recuerdo de voto								
PSOE	76,6	(158)	81,7	(202)	76,7	(214)	74,5	(237)
PP	80,7	(80)	71,8	(84)	85,5	(101)	79,8	(128)
Unidas Podemos	85,8	(57)	78,8	(57)	76,1	(68)	81,0	(88)
Ciudadanos	80,0	(72)	72,9	(74)	76,5	(61)	76,8	(64)
VOX	85,3	(55)	85,3	(59)	73,4	(52)	77,4	(72)
Otros partidos	84,5	(95)	83,2	(104)	80,0	(126)	75,7	(139)
No tenía edad	86,8	(7)	84,8	(12)	92,0	(24)	91,1	(21)
En blanco	71,3	(13)	80,4	(17)	80,7	(20)	74,2	(23)
No pudo votar	76,9	(22)	88,5	(24)	85,1	(24)	86,1	(29)
Prefirió no votar/Votó nulo	81,5	(51)	77,1	(77)	88,4	(91)	81,7	(73)
No tenía derecho a voto	100,0	(3)	100,0	(2)	0,0	(0)	100,0	(3)
No recuerda	79,4	(24)	86,3	(27)	71,9	(29)	74,9	(46)
N.C.	82,3	(53)	83,6	(63)	77,3	(56)	81,2	(78)
Religión								
Católico/a practicante	79,0	(108)	79,6	(137)	76,7	(130)	75,9	(149)
Católico/a no practicante	80,8	(287)	77,2	(286)	79,9	(304)	79,0	(365)
Creyente de otra religión	90,3	(32)	86,0	(31)	78,8	(19)	78,1	(35)
Agnóstico/a	81,4	(83)	85,2	(120)	79,6	(125)	73,9	(132)
Indiferente, no creyente, ateo/a	79,7	(173)	80,3	(219)	80,8	(277)	79,1	(306)
N.C.	89,5	(9)	77,7	(7)	73,1	(11)	86,8	(14)

Nota: se pregunta solo a quienes contactaron con los servicios sanitarios por pensar que tenían síntomas de COVID y les indicaron medidas de aislamiento. Se compara la respuesta «Sí», en % del (n) de la fila. Se indica el (n) de cada % de la fila. El error de muestreo y el (n) total de la fila, se pueden consultar en el ANEXO de variables y de fichas técnicas.

Fuente: CIS, Barómetros de enero 2021 (estudio 3307), abril 2021 (estudio 3318), julio 2021 (estudio 3330), octubre 2021 (estudio 3337).

C.5.1 Tabla 13. Realización de la prueba del coronavirus en los servicios sanitarios a los que se acudió por síntomas de COVID-19
¿Le hicieron la prueba del coronavirus?

	Sí							
	Enero-2021		Abril-2021		Julio-2021		Octubre-2021	
	%	(n)	%	(n)	%	(n)	%	(n)
N Total	100	(3.862)	100	(3.823)	100	(3.814)	100	(3.660)
Total	80,3	(555)	85,2	(406)	86,6	(364)	90,4	(386)
Sexo								
Hombre	79,9	(273)	83,3	(202)	88,0	(199)	91,7	(196)
Mujer	80,7	(282)	87,1	(204)	85,1	(166)	89,1	(190)
Edad								
Hasta 24 años	87,9	(65)	87,8	(37)	92,6	(30)	86,7	(36)
De 25 a 34 años	80,6	(96)	80,7	(48)	92,4	(57)	91,3	(42)
De 35 a 44 años	75,8	(116)	79,0	(79)	88,1	(79)	84,8	(89)
De 45 a 54 años	77,6	(122)	86,5	(117)	86,2	(109)	94,3	(109)
De 55 a 64 años	80,5	(94)	85,9	(70)	81,0	(56)	92,1	(68)
65 años o más	87,0	(62)	94,4	(54)	81,0	(34)	93,5	(42)
Estado civil								
Casado/a	77,6	(282)	85,2	(246)	85,1	(213)	92,8	(231)
Soltero/a	83,5	(216)	81,0	(106)	89,4	(118)	88,2	(118)
Viudo/a	81,0	(18)	81,3	(9)	100,0	(6)	100,0	(11)
Separado/a	92,2	(12)	100,0	(7)	86,8	(7)	85,9	(6)
Divorciado/a	78,2	(26)	97,1	(36)	84,7	(21)	80,7	(21)
Educación								
Primaria o menos	86,6	(34)	100,0	(21)	85,8	(13)	97,1	(12)
FP inicial y educación secundaria	83,0	(82)	93,6	(62)	94,0	(47)	89,5	(39)
FP de grado medio	75,8	(39)	91,5	(35)	96,5	(29)	96,1	(29)
Bachillerato	80,0	(96)	81,3	(50)	82,0	(48)	92,4	(63)
FP de grado superior	81,0	(71)	89,2	(60)	85,0	(39)	94,6	(58)
Universidad	79,3	(230)	80,2	(176)	85,5	(188)	88,4	(185)
Situación laboral								
Ocupados/as	77,4	(359)	83,9	(253)	86,9	(257)	89,5	(248)
Parados/as	79,7	(63)	81,5	(51)	86,4	(33)	91,5	(50)
Jubilados/as o pensionistas	89,3	(78)	90,7	(63)	83,1	(44)	94,8	(53)
Estudiantes	94,7	(39)	86,8	(27)	89,4	(17)	91,6	(25)
Trabajo doméstico no remunerado	80,6	(13)	100,0	(10)	88,6	(8)	90,6	(9)
Hábitat								
Pueblo o ciudad pequeña	78,2	(95)	89,5	(82)	90,8	(71)	90,7	(57)
Ciudad mediana	83,7	(210)	88,3	(167)	86,9	(139)	90,5	(165)
Ciudad grande	78,4	(174)	85,6	(133)	84,6	(115)	90,6	(119)
Gran núcleo urbano	78,2	(75)	59,0	(24)	84,8	(40)	89,0	(45)

Nota: se pregunta solo a quienes contactaron con los servicios sanitarios por pensar que tenían síntomas de COVID y les hicieron la prueba. Se compara la respuesta «Sí», en % del (n) de la fila. Se indica el (n) de cada % de la fila. El error de muestreo y el (n) total de la fila, se pueden consultar en el ANEXO de variables y de fichas técnicas.

Fuente: CIS, Barómetros de enero 2021 (estudio 3307), abril 2021 (estudio 3318), julio 2021 (estudio 3330), octubre 2021 (estudio 3337).

C.5.1 Tabla 14. Realización de la prueba del coronavirus en los servicios sanitarios a los que se acudió por síntomas del COVID-19
¿Le hicieron la prueba del coronavirus?

	SÍ							
	Enero-2021		Abril-2021		Julio-2021		Octubre-2021	
	%	(n)	%	(n)	%	(n)	%	(n)
N Total	100	(3.862)	100	(3.823)	100	(3.814)	100	(3.660)
Total	80,3	(555)	85,2	(406)	86,6	(364)	90,4	(386)
Ideología								
Izquierda 1-2	80,6	(94)	92,0	(60)	90,7	(63)	87,3	(47)
3-4	80,5	(128)	88,3	(125)	86,1	(103)	90,7	(122)
5	75,0	(125)	84,4	(114)	86,1	(93)	88,0	(88)
6	84,0	(68)	72,0	(34)	83,8	(45)	92,9	(50)
7-8	77,9	(58)	83,2	(41)	81,1	(32)	94,1	(46)
Derecha 9-10	95,3	(21)	74,9	(13)	100,0	(9)	100,0	(10)
N.S.	80,3	(34)	92,1	(12)	100,0	(11)	79,0	(5)
N.C.	92,6	(27)	85,5	(6)	81,8	(9)	92,4	(18)
Recuerdo de voto								
PSOE	77,9	(123)	89,9	(102)	87,7	(99)	90,2	(92)
PP	75,5	(61)	77,9	(48)	81,3	(41)	92,3	(52)
Unidas Podemos	84,2	(48)	77,6	(25)	76,6	(24)	85,8	(28)
Ciudadanos	69,7	(50)	82,0	(50)	86,0	(33)	89,4	(27)
VOX	84,8	(46)	83,7	(22)	100,0	(20)	100,0	(20)
Otros partidos	79,4	(76)	91,4	(57)	91,3	(54)	84,5	(53)
No tenía edad	100,0	(7)	55,9	(3)	86,5	(7)	100,0	(9)
En blanco	92,1	(12)	85,8	(13)	100,0	(13)	95,7	(16)
No pudo votar	85,7	(19)	100,0	(13)	72,6	(9)	92,4	(7)
Prefirió no votar/Votó nulo	83,9	(43)	83,4	(32)	86,1	(26)	92,2	(25)
No tenía derecho a voto	100,0	(3)	0,0	(0)	0,0	(0)	0,0	(0)
No recuerda	91,4	(22)	86,1	(20)	75,1	(12)	87,7	(21)
N.C.	84,2	(45)	84,3	(23)	92,5	(26)	93,1	(37)
Religión								
Católico/a practicante	82,6	(89)	83,6	(56)	80,2	(54)	94,9	(46)
Católico/a no practicante	80,5	(231)	85,1	(173)	90,2	(145)	90,0	(144)
Creyente de otra religión	76,8	(24)	89,0	(8)	87,8	(7)	66,0	(5)
Agnóstico/a	78,1	(65)	87,9	(53)	92,0	(48)	89,7	(52)
Indiferente, no creyente, ateo/a	80,4	(139)	85,0	(115)	83,5	(107)	91,9	(136)
N.C.	76,6	(7)	48,6	(1)	75,2	(3)	58,1	(3)

Nota: se pregunta solo a quienes contactaron con los servicios sanitarios por pensar que tenían síntomas de COVID y les hicieron la prueba. Se compara la respuesta «Sí», en % del (n) de la fila. Se indica el (n) de cada % de la fila. El error de muestreo y el (n) total de la fila, se pueden consultar en el ANEXO de variables y de fichas técnicas.

Fuente: CIS, Barómetros de enero 2021 (estudio 3307), abril 2021 (estudio 3318), julio 2021 (estudio 3330), octubre 2021 (estudio 3337).

**C.5.1 Tabla 15. Diagnóstico de infección por COVID-19 en la prueba del coronavirus
¿Y le diagnosticaron finalmente infección por coronavirus?**

	Sí							
	Enero-2021		Abril-2021		Julio-2021		Octubre-2021	
	%	(n)	%	(n)	%	(n)	%	(n)
N Total	100	(3.862)	100	(3.823)	100	(3.814)	100	(3.660)
Total	35,9	(199)	34,2	(268)	35,3	(317)	33,4	(356)
Sexo								
Hombre	37,1	(101)	33,2	(127)	37,3	(161)	31,7	(161)
Mujer	34,8	(98)	35,1	(140)	33,5	(156)	34,9	(195)
Edad								
Hasta 24 años	41,1	(27)	36,4	(30)	32,2	(40)	40,8	(56)
De 25 a 34 años	25,2	(24)	28,6	(36)	32,3	(48)	34,5	(65)
De 35 a 44 años	29,2	(34)	33,6	(57)	31,8	(64)	26,8	(58)
De 45 a 54 años	35,9	(44)	27,8	(45)	35,9	(66)	30,0	(63)
De 55 a 64 años	43,9	(41)	39,1	(47)	37,1	(47)	33,9	(54)
65 años o más	47,8	(30)	42,9	(52)	45,9	(52)	38,7	(60)
Estado civil								
Casado/a	37,9	(107)	36,8	(136)	36,7	(154)	34,3	(172)
Soltero/a	32,4	(70)	30,1	(92)	33,5	(121)	33,2	(143)
Viudo/a	35,2	(6)	39,8	(15)	51,1	(15)	45,8	(20)
Separado/a	49,1	(6)	40,5	(6)	32,6	(7)	26,2	(6)
Divorciado/a	36,6	(9)	30,4	(15)	33,0	(19)	19,7	(13)
Educación								
Primaria o menos	48,4	(16)	48,2	(24)	48,7	(27)	45,6	(28)
FP inicial y educación secundaria	40,2	(33)	40,4	(35)	43,1	(47)	37,0	(44)
FP de grado medio	38,8	(15)	21,1	(14)	31,7	(18)	31,3	(24)
Bachillerato	42,1	(40)	33,2	(33)	37,0	(45)	38,1	(67)
FP de grado superior	35,7	(25)	34,9	(34)	37,8	(45)	21,3	(22)
Universidad	29,2	(67)	33,1	(127)	30,7	(133)	32,3	(171)
Situación laboral								
Ocupados/as	31,6	(113)	33,4	(155)	33,5	(201)	31,1	(209)
Parados/as	41,4	(26)	24,2	(26)	30,3	(24)	34,4	(39)
Jubilados/as o pensionistas	48,5	(38)	42,0	(59)	46,2	(59)	39,7	(66)
Estudiantes	40,0	(16)	34,5	(15)	34,7	(23)	35,1	(23)
Trabajo doméstico no remunerado	40,2	(5)	49,5	(12)	46,4	(10)	38,1	(14)
Hábitat								
Pueblo o ciudad pequeña	44,3	(42)	31,5	(46)	27,1	(38)	31,7	(53)
Ciudad mediana	33,1	(70)	37,2	(114)	37,2	(129)	35,1	(139)
Ciudad grande	33,5	(58)	32,9	(77)	38,3	(117)	30,3	(109)
Gran núcleo urbano	38,9	(29)	31,8	(31)	31,4	(34)	38,2	(54)

Nota: se pregunta solo a quienes contactaron con los servicios sanitarios por pensar que tenían síntomas de COVID y les diagnosticaron infección por COVID. Se compara la respuesta «Sí», en % del (n) de la fila. Se indica el (n) de cada % de la fila. El error de muestreo y el (n) total de la fila, se pueden consultar en el ANEXO de variables y de fichas técnicas.

Fuente: CIS, Barómetros de enero 2021 (estudio 3307), abril 2021 (estudio 3318), julio 2021 (estudio 3330), octubre 2021 (estudio 3337).

**C.5.1 Tabla 16. Diagnóstico de infección por COVID-19 en la prueba del coronavirus
¿Y le diagnosticaron finalmente infección por coronavirus?**

	Sí							
	Enero-2021		Abril-2021		Julio-2021		Octubre-2021	
	%	(n)	%	(n)	%	(n)	%	(n)
N Total	100	(3.862)	100	(3.823)	100	(3.814)	100	(3.660)
Total	35,9	(199)	34,2	(268)	35,3	(317)	33,4	(356)
Ideología								
Izquierda 1-2	31,6	(30)	24,8	(31)	25,9	(43)	26,9	(42)
3-4	29,4	(38)	34,9	(72)	35,0	(90)	28,9	(88)
5	39,4	(49)	35,6	(67)	36,1	(67)	34,7	(86)
6	33,6	(23)	31,6	(29)	32,4	(32)	40,7	(51)
7-8	48,3	(28)	42,5	(38)	42,1	(45)	36,8	(49)
Derecha 9-10	28,0	(6)	38,2	(8)	43,9	(11)	36,5	(17)
N.S.	45,5	(15)	30,1	(9)	47,7	(15)	38,0	(9)
N.C.	39,6	(11)	43,3	(14)	49,8	(15)	47,4	(14)
Recuerdo de voto								
PSOE	38,0	(47)	36,5	(71)	33,5	(78)	32,2	(86)
PP	34,9	(21)	28,4	(27)	44,5	(42)	36,2	(48)
Unidas Podemos	18,6	(9)	27,8	(16)	31,0	(23)	30,7	(25)
Ciudadanos	41,6	(21)	26,4	(20)	40,8	(25)	41,5	(29)
VOX	32,6	(15)	51,3	(24)	31,6	(19)	33,8	(26)
Otros partidos	33,6	(25)	33,6	(34)	24,1	(31)	28,6	(45)
No tenía edad	31,0	(2)	20,3	(2)	45,6	(11)	59,8	(12)
En blanco	45,0	(5)	18,7	(3)	42,5	(8)	41,5	(10)
No pudo votar	39,0	(7)	44,2	(9)	33,6	(8)	49,0	(13)
Prefirió no votar/Votó nulo	39,5	(17)	33,8	(26)	43,5	(37)	26,1	(19)
No tenía derecho a voto	66,9	(2)	0,0	(0)	0,0	(0)	33,8	(1)
No recuerda	38,2	(8)	41,2	(11)	26,4	(8)	32,4	(17)
N.C.	41,4	(19)	39,6	(25)	41,6	(27)	30,3	(25)
Religión								
Católico/a practicante	43,5	(39)	34,6	(51)	35,8	(48)	34,2	(58)
Católico/a no practicante	34,8	(80)	36,5	(100)	38,7	(122)	35,8	(139)
Creyente de otra religión	36,3	(9)	33,2	(9)	37,5	(8)	34,3	(13)
Agnóstico/a	40,7	(26)	34,9	(41)	36,2	(47)	35,5	(48)
Indiferente, no creyente, ateo/a	28,3	(39)	30,6	(64)	29,7	(84)	28,6	(92)
N.C.	84,7	(6)	34,0	(2)	56,7	(8)	44,7	(6)

Nota: se pregunta solo a quienes contactaron con los servicios sanitarios por pensar que tenían síntomas de COVID y les diagnosticaron infección por COVID. Se compara la respuesta «Sí», en % del (n) de la fila. Se indica el (n) de cada % de la fila. El error de muestreo y el (n) total de la fila, se pueden consultar en el ANEXO de variables y de fichas técnicas.

Fuente: CIS, Barómetros de enero 2021 (estudio 3307), abril 2021 (estudio 3318), julio 2021 (estudio 3330), octubre 2021 (estudio 3337).

C.5.1 Tabla 17. Contacto con los servicios sanitarios de alguna persona conviviente por pensar que se tienen síntomas de COVID-19

¿Y alguien de su casa, algún miembro de su familia o alguna persona que conviva con Ud., ha contactado con los servicios sanitarios por tener síntomas relacionados con el coronavirus o por otras causas relacionadas con el coronavirus?

	Sí	No	Vive solo/a	N.C.	Total	(n)
Febrero-2021	15,0	79,0	6,0	0,1	100	(2.970)
Marzo-2021	16,5	77,4	6,1	0,0	100	(2.814)
Abril-2021	16,9	76,9	6,2	0,0	100	(2.821)
Mayo-2021	16,2	78,5	5,3	0,0	100	(2.807)
Junio-2021	17,2	78,7	4,0	0,1	100	(2.805)
Julio-2021	15,5	80,8	3,6	0,0	100	(2.708)
Sept.-2021	18,9	75,5	5,5	0,0	100	(2.496)
Oct.-2021	18,3	76,3	5,4	0,0	100	(2.374)

Nota: la pregunta está filtrada, y no se aplica a quienes anteriormente dijeron que contactaron personalmente con los servicios sanitarios por pensar que tenían síntomas de COVID-19.

Fuente: CIS, Barómetros de febrero 2021 (estudio 3309), marzo 2021 (estudio 3313), abril 2021 (estudio 3318), mayo 2021 (estudio 3322), junio 2021 (estudio 3326), julio 2021 (estudio 3330), septiembre 2021 (estudio 3334), octubre 2021 (estudio 3337).

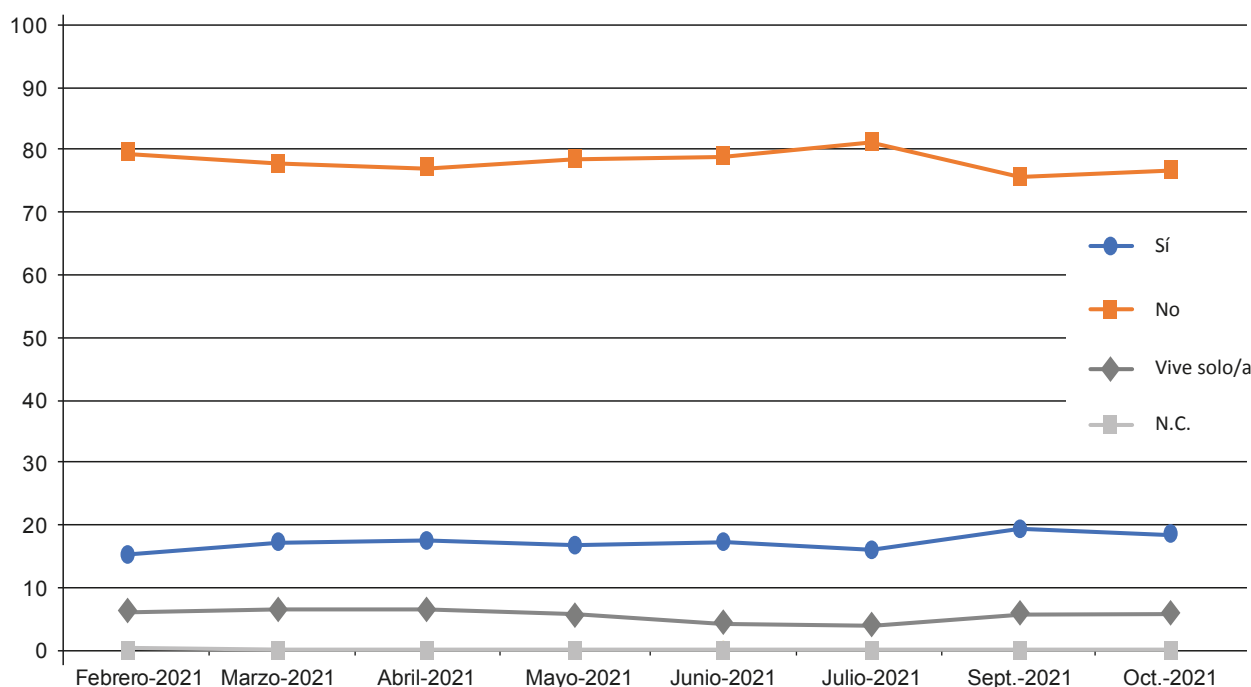

Contacto con los servicios sanitarios de alguna persona conviviente por pensar que se tienen síntomas de COVID-19

C.5.1 Tabla 18. Contacto con los servicios sanitarios de alguna persona conviviente por pensar que se tienen síntomas de COVID-19

¿Y alguien de su casa, algún miembro de su familia o alguna persona que conviva con Ud., ha contactado con los servicios sanitarios por tener síntomas relacionados con el coronavirus o por otras causas relacionadas con el coronavirus?

	Sí							
	Febrero-2021		Abril-2021		Julio-2021		Octubre-2021	
	%	(n)	%	(n)	%	(n)	%	(n)
N Total	100	(3.869)	100	(3.823)	100	(3.814)	100	(3.660)
Total	15,0	(445)	16,9	(477)	15,5	(421)	18,3	(434)
Sexo								
Hombre	15,8	(228)	17,5	(243)	16,9	(226)	18,9	(218)
Mujer	14,2	(216)	16,4	(234)	14,2	(195)	17,7	(216)
Edad								
Hasta 24 años	20,4	(33)	27,4	(43)	24,0	(32)	31,5	(43)
De 25 a 34 años	22,6	(71)	20,5	(60)	20,9	(61)	20,6	(47)
De 35 a 44 años	20,3	(109)	21,6	(100)	20,2	(90)	27,7	(105)
De 45 a 54 años	20,6	(115)	23,6	(135)	23,1	(126)	25,6	(116)
De 55 a 64 años	13,0	(69)	15,9	(83)	13,8	(70)	17,8	(75)
65 años o más	5,5	(48)	7,0	(57)	5,3	(41)	6,3	(47)
Estado civil								
Casado/a	16,5	(275)	18,6	(290)	17,0	(251)	19,4	(252)
Soltero/a	15,8	(130)	16,2	(131)	16,8	(132)	20,0	(136)
Viudo/a	6,1	(16)	5,9	(11)	2,9	(6)	6,7	(12)
Separado/a	6,3	(3)	13,0	(7)	13,4	(8)	11,4	(7)
Divorciado/a	12,3	(20)	19,2	(37)	13,8	(24)	17,1	(27)
Educación								
Primaria o menos	6,3	(25)	6,9	(21)	4,6	(15)	4,2	(12)
FP inicial y educación secundaria	10,8	(57)	13,3	(66)	11,0	(50)	12,1	(46)
FP de grado medio	15,8	(32)	19,9	(38)	19,5	(30)	17,7	(30)
Bachillerato	14,6	(59)	15,9	(61)	16,8	(59)	20,3	(68)
FP de grado superior	16,1	(52)	21,0	(69)	14,6	(46)	24,6	(61)
Universidad	19,8	(219)	20,1	(219)	20,1	(219)	22,8	(214)
Situación laboral								
Ocupados/as	20,1	(294)	21,9	(301)	21,4	(296)	24,5	(281)
Parados/as	17,6	(60)	19,8	(63)	15,1	(39)	21,5	(54)
Jubilados/as o pensionistas	6,8	(61)	8,0	(70)	6,4	(54)	7,3	(58)
Estudiantes	14,7	(16)	27,9	(32)	24,4	(19)	35,4	(27)
Trabajo doméstico no remunerado	8,7	(13)	7,6	(10)	7,9	(9)	12,0	(11)
Hábitat								
Pueblo o ciudad pequeña	14,6	(87)	15,9	(91)	14,1	(78)	13,8	(64)
Ciudad mediana	14,7	(168)	17,2	(189)	14,8	(160)	19,9	(185)
Ciudad grande	14,7	(138)	17,6	(157)	16,4	(136)	17,9	(133)
Gran núcleo urbano	17,7	(51)	15,6	(40)	18,8	(47)	22,0	(52)

Nota: la pregunta está filtrada, y no se aplica a quienes anteriormente dijeron que contactaron personalmente con los servicios sanitarios por pensar que tenían síntomas de COVID-19. Se compara la opción de respuesta «Sí» en % del (n) de la fila. Se indica el (n) de cada % de la fila. El error de muestreo y el (n) total de la fila, se pueden consultar en el ANEXO de variables y de fichas técnicas.

Fuente: CIS, Barómetros de febrero 2021 (estudio 3309), abril 2021 (estudio 3318), julio 2021 (estudio 3330), octubre 2021 (estudio 3337).

C.5.1 Tabla 19. Contacto con los servicios sanitarios de alguna persona conviviente por pensar que se tienen síntomas de COVID-19

¿Y alguien de su casa, algún miembro de su familia o alguna persona que conviva con Ud., ha contactado con los servicios sanitarios por tener síntomas relacionados con el coronavirus o por otras causas relacionadas con el coronavirus?

	Sí							
	Febrero-2021		Abril-2021		Julio-2021		Octubre-2021	
	%	(n)	%	(n)	%	(n)	%	(n)
N Total	100	(3.869)	100	(3.823)	100	(3.814)	100	(3.660)
Total	15,0	(445)	16,9	(477)	15,5	(421)	18,3	(434)
Ideología								
Izquierda 1-2	13,5	(54)	16,6	(66)	17,4	(69)	16,2	(54)
3-4	19,2	(137)	20,9	(142)	19,0	(119)	22,9	(135)
5	14,8	(116)	18,1	(136)	15,7	(108)	17,4	(102)
6	15,6	(46)	16,4	(47)	22,4	(54)	22,5	(56)
7-8	15,8	(53)	15,6	(50)	12,9	(39)	15,5	(49)
Derecha 9-10	13,6	(17)	12,3	(17)	6,2	(9)	10,2	(11)
N.S.	5,6	(10)	9,1	(14)	7,6	(11)	9,3	(8)
N.C.	8,6	(11)	7,0	(7)	6,9	(12)	17,7	(19)
Recuerdo de voto								
PSOE	15,0	(124)	15,1	(113)	15,9	(113)	17,8	(102)
PP	14,8	(54)	15,9	(61)	12,9	(50)	16,1	(60)
Unidas Podemos	22,8	(40)	19,1	(33)	17,0	(32)	21,7	(33)
Ciudadanos	15,3	(36)	26,1	(60)	24,1	(38)	21,4	(30)
VOX	19,6	(34)	13,7	(26)	12,7	(20)	13,9	(21)
Otros partidos	17,7	(62)	18,8	(63)	19,6	(59)	23,4	(64)
No tenía edad	21,1	(4)	17,8	(5)	26,3	(8)	41,6	(9)
En blanco	6,5	(3)	24,8	(15)	20,5	(13)	27,2	(17)
No pudo votar	15,7	(15)	16,0	(13)	16,1	(13)	10,4	(8)
Prefirió no votar/Votó nulo	10,8	(26)	16,2	(38)	12,1	(30)	12,7	(27)
No tenía derecho a voto	0,0	(0)	0,0	(0)	0,0	(0)	0,0	(0)
No recuerda	8,8	(11)	20,5	(23)	12,8	(17)	19,2	(24)
N.C.	11,0	(33)	11,8	(27)	11,4	(28)	18,1	(40)
Religión								
Católico/a practicante	10,9	(68)	11,2	(67)	12,5	(67)	11,2	(50)
Católico/a no practicante	15,0	(182)	17,6	(203)	14,1	(161)	17,7	(163)
Creyente de otra religión	12,1	(10)	15,8	(9)	12,5	(8)	10,4	(8)
Agnóstico/a	19,8	(65)	20,5	(60)	18,6	(52)	20,4	(59)
Indiferente, no creyente, ateo/a	17,7	(120)	19,9	(136)	20,4	(128)	24,7	(149)
N.C.	2,7	(2)	6,7	(2)	7,3	(4)	12,3	(5)

Nota: la pregunta está filtrada, y no se aplica a quienes anteriormente dijeron que contactaron personalmente con los servicios sanitarios por pensar que tenían síntomas de COVID-19. Se compara la opción de respuesta «Sí» en % del (n) de la fila. Se indica el (n) de cada % de la fila. El error de muestreo y el (n) total de la fila, se pueden consultar en el ANEXO de variables y de fichas técnicas.

Fuente: CIS, Barómetros de febrero 2021 (estudio 3309), abril 2021 (estudio 3318), julio 2021 (estudio 3330), octubre 2021 (estudio 3337).

► 5.2. PREDISPOSICIÓN A VACUNARSE CONTRA LA COVID-19

C.5.2 Tabla 1A. Predisposición a vacunarse contra la COVID-19
¿Estaría Ud. dispuesto/a a vacunarse cuando llegue su turno?

	Sí	No	(NO LEER)* Sí, si tiene garantías, si está probada, si es fiable	(NO LEER)* Sí, según el ori- gen de la va- cuna	(NO LEER)* Sí, si hay información suficiente	(NO LEER)* Sí, por consejo de autoridades, científicos/as, o sanitarios	Ya le/la han vacuna- do/a **	Otras res- puestas	(NO LEER)* No sabe, duda	N.C.	Total	(n)
Enero-2021	72,5	16,5	2,5	0,2	0,8	1,3	-	1,7	4,5	0,1	100	(3.862)
Febrero-2021	82,9	6,5	1,8	0,4	0,4	0,9	-	1,6	5,5	0,1	100	(3.869)
Marzo-2021	82,5	5,4	0,9	0,6	0,2	0,3	5,1	1,0	3,8	0,0	100	(3.820)
Abril-2021	70,4	5,3	1,6	2,4	0,3	0,4	15,0	1,3	3,3	0,1	100	(3.823)
Mayo-2021	53,2	3,7	0,5	1,2	0,2	0,3	37,7	0,7	2,4	0,0	100	(3.814)
Junio-2021	37,8	3,6	0,2	0,4	0,1	0,1	55,1	0,6	1,8	0,1	100	(3.814)
Julio-2021	19,9	2,6	0,1	0,2	0,0	0,1	75,4	0,5	1,1	0,1	100	(3.798)
Sept.-2021	2,4	2,0	0,1	0,0	0,0	0,1	94,3	0,4	0,4	0,2	100	(3.779)
Oct.-2021	1,5	2,9	0,1	0,0	0,0	0,1	94,8	0,1	0,1	0,2	100	(3.660)
Nov.-2021	1,3	3,0	0,1	0,0	0,0	0,0	94,9	0,3	0,1	0,3	100	(3.779)
Dic.-2021	0,8	2,1	0,1	0,0	0,0	0,0	96,5	0,2	0,1	0,2	100	(3.733)

*Los/as entrevistadores/as no ofrecen las opciones de respuesta donde se indica «NO LEER», pero las registran cuando son mencionadas espontáneamente por las personas entrevistadas.

** Esta opción de respuesta solo se incluye en los barómetros de marzo y abril.

Nota: en enero, se aplica la siguiente pregunta: "¿Está Ud. dispuesto/a a vacunarse del COVID-19 inmediatamente?". Desde mayo de 2021, se pregunta previamente si le/la han vacunado o no y se incluye el % de casos que ya se han vacunado, sobre el total de la muestra. El gráfico muestra las opciones más representativas.

Fuente: CIS. Barómetros de enero 2021 (estudio 3307), febrero 2021 (estudio 3309), marzo 2021 (estudio 3313), abril 2021 (estudio 3318), mayo 2021 (estudio 3322), junio 2021 (estudio 3326), julio 2021 (estudio 3330), septiembre 2021 (estudio 3334), octubre 2021 (estudio 3337), noviembre 2021 (estudio 3340) y diciembre 2021 (estudio 3344).

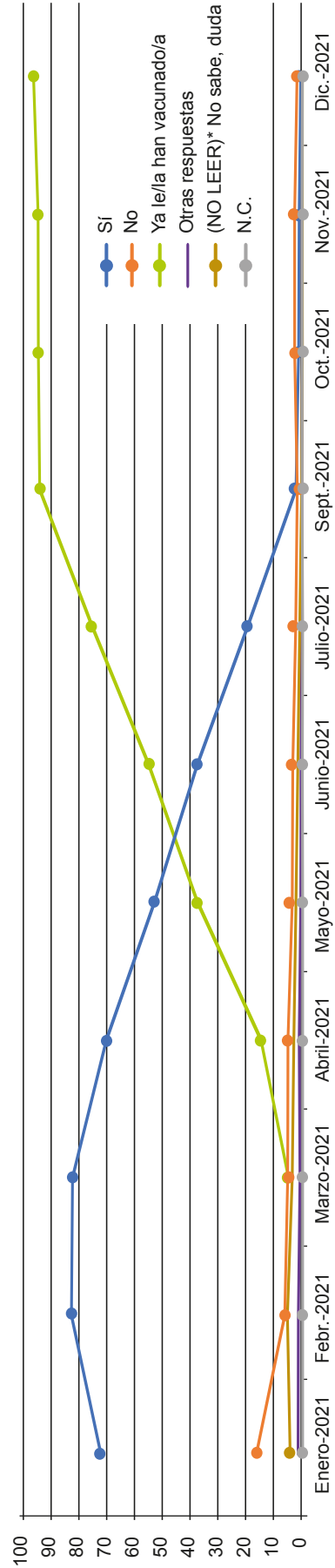

Predisposición a vacunarse contra la COVID-19

5.2. PREDISPOSICIÓN A VACUNARSE CONTRA LA COVID-19

C.5.2 Tabla 1B. Predisposición a vacunarse contra la COVID-19 de quienes no se han vacunado ¿Está Ud. dispuesto/a a vacunarse del COVID-19 cuando llegue su turno?

	Sí	No	(NO LEER)* Sí, si tiene garantías, si está probada, si es fiable	(NO LEER)* Sí, según el origen de la vacuna	(NO LEER)* Sí, si hay información suficiente	(NO LEER)* Sí, por consejo de autoridades, científicos/as, o sanitarios	Otras respuestas	(NO LEER)* No sabe, duda	N.C.	Total	(n)
Enero-2021	72,5	16,5	2,5	0,2	0,8	1,3	1,7	4,5	0,1	100	(3.862)
Febrero-2021	82,9	6,5	1,8	0,4	0,4	0,9	1,6	5,5	0,1	100	(3.868)
Marzo-2021	87,0	5,7	0,9	0,6	0,2	0,4	1,1	4,0	0,0	100	(3.624)
Abril-2021	82,8	6,2	1,8	2,8	0,4	0,5	1,6	3,8	0,1	100	(3.251)
Mayo-2021	85,4	6,0	0,8	1,9	0,3	0,5	1,2	3,9	0,0	100	(2.375)
Junio-2021	84,3	8,0	0,6	1,0	0,2	0,3	1,3	4,1	0,2	100	(1.710)
Julio-2021	80,9	10,5	0,4	0,9	-	0,2	1,9	4,6	0,6	100	(933)
Sept.-2021	43,0	34,6	2,4	0,5	0,2	1,0	6,6	7,4	4,3	100	(215)
Oct.-2021	28,2	56,4	2,2	0,5	0,5	1,8	2,8	2,9	4,7	100	(188)
Nov.-2021	26,0	57,8	1,1	0,3	-	0,5	5,3	2,5	6,5	100	(192)
Dic.-2021	21,7	59,5	1,6	0,8	0,7	-	6,8	4,0	5,0	100	(130)

*Los/as entrevistadores/as no ofrecen las opciones de respuesta donde se indica «NO LEER», pero las registran cuando son mencionadas espontáneamente por las personas entrevistadas. Nota: la tabla muestra la evolución en la predisposición a vacunarse de quienes contestan que no se han vacunado. En enero, se aplicó la siguiente pregunta: “¿Está Ud. dispuesto/a a vacunarse del COVID-19 inmediatamente?” El gráfico muestra las opciones más representativas.

Fuente: CIS, Barómetros de enero 2021 (estudio 3307), febrero 2021 (estudio 3309), marzo 2021 (estudio 3313), abril 2021 (estudio 3318), mayo 2021 (estudio 3322), junio 2021 (estudio 3326), julio 2021 (estudio 3330), septiembre 2021 (estudio 3334), octubre 2021 (estudio 3337), noviembre 2021 (estudio 3340) y diciembre 2021 (estudio 3344).

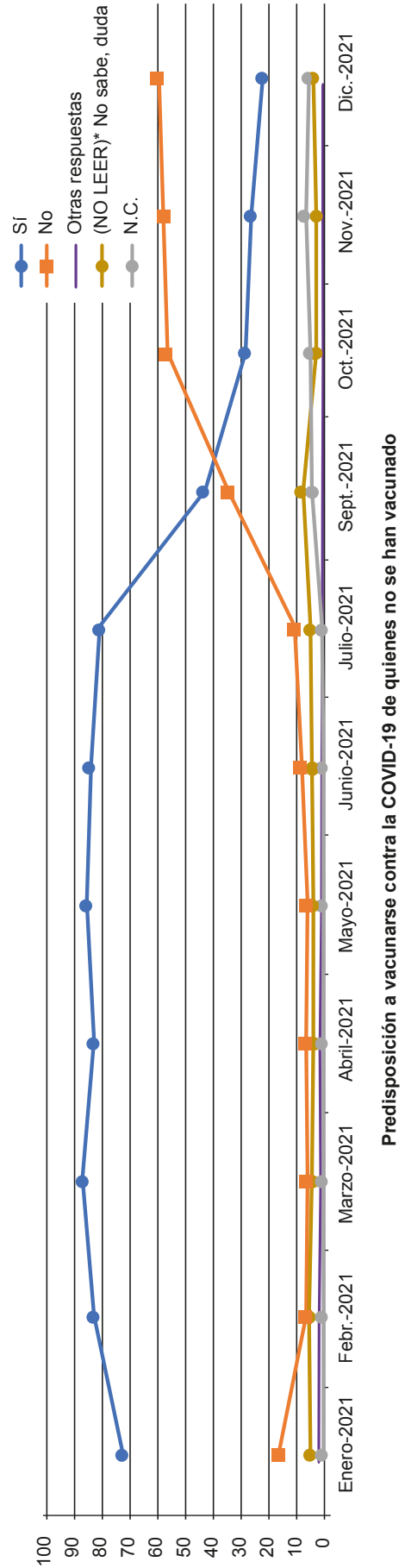

Predisposición a vacunarse contra la COVID-19 de quienes no se han vacunado

C.5.2 Tabla 2. Predisposición a vacunarse inmediatamente contra la COVID-19 (enero)
 ¿Está Ud. dispuesto/a a vacunarse del COVID inmediatamente?

	Sí	No	(NO LEER)* Sí, si tiene garantías, si está pro- bada, si es fiable	(NO LEER)* Sí, según el origen de la va- cuna	(NO LEER)* Sí, si hay in- formación suficiente	(NO LEER)* Sí, por con- sejo de auto- ridades, cien- tíficos/as, o sanitarios	Otras res- puestas	(NO LEER)* No sabe, duda	N.C.	Total	(n)
Total	72,5	16,5	2,5	0,2	0,8	1,3	1,7	4,5	0,1	100	(3.862)
Sexo											
Hombre	75,4	15,2	2,1	0,1	0,9	1,1	1,7	3,4	0,1	100	(1.877)
Mujer	69,7	17,7	2,8	0,2	0,6	1,5	1,7	5,6	0,1	100	(1.985)
Edad											
Hasta 24 años	62,5	26,4	3,0	0,0	1,2	0,5	0,8	5,6	0,0	100	(263)
De 25 a 34 años	67,1	21,8	3,3	0,0	1,1	1,2	2,4	3,2	0,0	100	(444)
De 35 a 44 años	69,4	22,0	1,9	0,1	0,9	0,9	1,1	3,6	0,1	100	(729)
De 45 a 54 años	72,6	16,0	2,2	0,1	0,7	1,8	2,2	4,2	0,1	100	(835)
De 55 a 64 años	77,2	13,6	2,1	0,4	0,3	1,1	1,4	3,8	0,2	100	(691)
65 años o más	76,8	9,1	2,9	0,1	0,8	1,9	1,9	6,5	0,0	100	(901)
Estado civil											
Casado/a	77,0	13,0	2,0	0,2	0,6	1,4	1,6	4,2	0,1	100	(2.114)
Soltero/a	66,8	22,1	2,9	0,1	1,0	0,8	2,1	4,0	0,1	100	(1.161)
Viudo/a	68,7	12,4	3,5	0,4	1,4	3,0	1,1	9,4	0,0	100	(239)
Separado/a	62,4	25,1	3,3	0,0	0,0	2,3	2,2	4,6	0,0	100	(92)
Divorciado/a	67,7	20,8	3,5	0,0	1,3	1,7	1,1	3,9	0,0	100	(241)
Educación											
Primaria o menos	74,6	9,2	3,4	0,2	1,5	2,2	1,1	7,8	0,0	100	(460)
FP inicial y educación secundaria	65,7	20,2	3,6	0,2	0,7	1,3	2,3	6,1	0,0	100	(594)
FP de grado medio	69,5	18,9	3,4	0,0	0,8	1,2	2,7	3,6	0,0	100	(264)
Bachillerato	71,3	17,7	2,6	0,2	1,1	1,0	1,1	4,8	0,2	100	(583)
FP de grado superior	70,0	19,6	3,1	0,0	0,7	1,5	2,2	2,8	0,2	100	(449)
Universidad	76,7	15,3	1,3	0,2	0,4	1,2	1,6	3,3	0,1	100	(1.486)
Situación laboral											
Ocupados/as	72,8	18,4	1,7	0,1	0,5	1,3	1,8	3,3	0,0	100	(2.125)
Parados/as	63,2	23,2	3,9	0,5	1,1	0,5	2,0	5,4	0,2	100	(463)
Jubilados/as o pensionistas	77,2	9,3	3,3	0,1	1,1	1,4	1,7	5,8	0,1	100	(958)
Estudiantes	70,1	18,7	3,2	0,0	1,3	0,8	0,6	5,2	0,0	100	(163)
Trabajo doméstico no remunerado	72,4	9,7	3,1	0,0	0,8	3,8	1,1	9,0	0,0	100	(136)
Hábitat											
Pueblo o ciudad pequeña	73,8	14,7	2,6	0,3	0,6	1,6	1,1	5,4	0,0	100	(773)
Ciudad mediana	71,8	18,1	2,5	0,1	0,8	0,9	1,4	4,4	0,1	100	(1.506)
Ciudad grande	72,8	16,0	2,1	0,1	0,9	1,3	2,3	4,4	0,2	100	(1.195)
Gran núcleo urbano	71,6	15,3	3,2	0,3	0,8	2,9	2,1	3,8	0,0	100	(388)

*Los/as entrevistadores/as no ofrecen las opciones de respuesta donde se indica «NO LEER», pero las registran cuando son mencionadas espontáneamente por las personas entrevistadas.

Fuente: CIS, Barómetro de enero 2021 (estudio 3307).

C.5.2 Tabla 3. Predisposición a vacunarse inmediatamente contra la COVID-19 (enero)
¿Está Ud. dispuesto/a a vacunarse del COVID inmediatamente?

	Sí	No	(NO LEER)* Sí, si tiene garantías, si está probada, si es fiable	(NO LEER)* Sí, según el origen de la vacuna	(NO LEER)* Sí, si hay información suficiente	(NO LEER)* Sí, por consejo de autoridades, científicos/as, o sanitarios	Otras res- puestas	(NO LEER)* No sabe, duda	N.C.	Total	(n)
Total	72,5	16,5	2,5	0,2	0,8	1,3	1,7	4,5	0,1	100	(3.862)
Ideología											
Izquierda 1-2	78,2	14,3	1,2	0,4	0,4	1,1	1,7	2,7	0,0	100	(530)
3-4	81,5	10,3	2,0	0,2	1,2	1,3	0,4	3,1	0,0	100	(952)
5	72,7	16,8	1,7	0,1	0,4	1,2	2,4	4,6	0,1	100	(980)
6	68,3	20,8	2,0	0,0	0,3	1,4	1,9	5,1	0,2	100	(421)
7-8	64,7	20,9	4,5	0,0	0,4	2,0	2,7	4,8	0,0	100	(425)
Derecha 9-10	52,7	30,6	3,6	0,0	2,2	1,4	2,2	7,2	0,0	100	(145)
N.S.	68,2	14,2	5,2	0,5	0,9	1,3	1,8	7,9	0,0	100	(237)
N.C.	56,5	25,4	4,6	0,0	2,4	1,2	0,9	8,4	0,6	100	(172)
Recuerdo de voto											
PSOE	82,6	8,7	2,3	0,3	0,3	1,4	1,2	3,3	0,0	100	(973)
PP	72,3	16,3	3,7	0,0	0,4	1,2	2,4	3,6	0,0	100	(499)
Unidas Podemos	76,3	14,6	1,3	0,5	1,8	1,3	0,9	3,4	0,0	100	(228)
Ciudadanos	77,4	13,7	1,7	0,0	0,3	1,4	3,3	2,2	0,0	100	(301)
VOX	57,7	29,4	4,5	0,0	0,7	2,3	1,4	4,1	0,0	100	(231)
Otros partidos	74,1	16,3	1,6	0,2	1,2	0,7	1,1	4,5	0,2	100	(482)
No tenía edad	53,7	32,3	2,8	0,0	0,0	2,8	0,0	8,4	0,0	100	(37)
En blanco	68,5	18,0	4,2	0,0	0,0	0,0	4,4	4,9	0,0	100	(100)
No pudo votar	64,5	19,2	1,8	0,0	2,7	0,9	4,4	6,4	0,0	100	(118)
Prefirió no votar/Votó nulo	56,9	30,0	2,1	0,3	1,8	0,9	1,5	6,5	0,0	100	(348)
No tenía derecho a voto	41,9	33,3	0,0	0,0	0,0	8,2	0,0	16,6	0,0	100	(13)
No recuerda	69,9	13,8	5,0	0,0	0,7	1,3	1,8	7,6	0,0	100	(166)
N.C.	69,4	17,7	1,5	0,0	0,4	2,3	1,0	7,1	0,6	100	(367)
Religión											
Católico/a practicante	73,3	15,0	3,0	0,3	0,6	1,2	1,7	4,8	0,1	100	(760)
Católico/a no practicante	72,5	16,1	2,6	0,1	0,7	1,6	1,8	4,5	0,1	100	(1.605)
Creyente de otra religión	45,5	33,2	1,0	1,1	1,1	1,0	2,9	14,2	0,0	100	(101)
Agnóstico/a	75,9	15,2	1,8	0,3	0,5	1,3	1,7	3,2	0,0	100	(392)
Indiferente, no creyente, ateo/a	74,7	16,6	2,2	0,0	0,9	1,0	1,5	3,3	0,0	100	(932)
N.C.	55,8	22,1	3,6	0,0	2,9	1,5	1,2	11,5	1,5	100	(72)

*Los/as entrevistadores/as no ofrecen las opciones de respuesta donde se indica «NO LEER», pero las registran cuando son mencionadas espontáneamente por las personas entrevistadas.

Fuente: CIS, Barómetro de enero 2021 (estudio 3307).

C.5.2 Tabla 4. Predisposición a vacunarse contra la COVID-19 (abril)
¿Estaría Ud. dispuesto/a a vacunarse del COVID cuando llegue su turno?

	Sí	No	(NO LEER)* Sí, si tiene garantías, si está probada, si es fiable	(NO LEER)* Sí, según el origen de la vacuna	(NO LEER)* Sí, si hay informa- ción sufi- ciente	(NO LEER)* Sí, por consejo de autoridades, científicos/ as, o sanitarios	Ya le/la han vacuna- do/a	Otras res- pues- tas	(NO LEER)* No sabe, duda	N.C.	Total	(n)
Total	70,4	5,3	1,6	2,4	0,3	0,4	15,0	1,3	3,3	0,1	100	(3.823)
Sexo												
Hombre	73,5	5,7	1,4	2,0	0,3	0,3	12,9	1,1	2,7	0,1	100	(1.880)
Mujer	67,4	4,9	1,7	2,7	0,4	0,4	17,0	1,5	3,8	0,1	100	(1.943)
Edad												
Hasta 24 años	77,5	7,9	2,9	1,5	0,0	0,0	3,4	2,3	4,5	0,0	100	(256)
De 25 a 34 años	65,9	9,1	2,3	1,4	0,9	0,2	14,7	1,2	4,3	0,0	100	(453)
De 35 a 44 años	73,1	6,5	1,8	2,3	0,3	0,8	10,6	0,7	3,8	0,2	100	(696)
De 45 a 54 años	72,3	5,3	1,4	3,5	0,3	0,5	12,4	1,5	2,7	0,0	100	(780)
De 55 a 64 años	66,2	4,1	1,1	2,0	0,5	0,0	20,6	1,8	3,5	0,3	100	(672)
65 años o más	70,1	2,8	1,1	2,5	0,1	0,5	19,4	1,1	2,4	0,0	100	(967)
Estado civil												
Casado/a	71,9	4,1	1,2	2,3	0,4	0,5	15,6	1,0	2,7	0,2	100	(2.048)
Soltero/a	70,4	8,0	2,2	1,9	0,3	0,3	11,9	1,2	3,9	0,0	100	1.195
Viudo/a	61,3	2,6	0,7	2,0	0,0	0,0	28,3	0,5	4,6	0,0	100	(233)
Separado/a	69,6	2,6	2,7	3,9	0,0	0,0	18,6	1,3	1,3	0,0	100	(79)
Divorciado/a	67,4	5,6	2,0	4,7	0,4	0,4	11,2	5,2	3,0	0,0	100	(257)
Educación												
Primaria o menos	65,6	3,7	0,9	1,4	0,3	0,3	22,9	1,7	2,9	0,3	100	(354)
FP inicial y educación secundaria	70,3	7,0	1,8	2,5	0,6	0,3	11,9	0,9	4,6	0,0	100	(610)
FP de grado medio	66,0	8,7	1,8	5,2	0,0	0,1	11,4	2,6	4,3	0,0	100	(270)
Bachillerato	75,0	5,3	1,4	2,8	0,0	0,2	9,9	2,7	2,5	0,2	100	(517)
FP de grado superior	73,8	6,6	0,9	1,2	0,5	0,6	11,4	1,4	3,5	0,2	100	(451)
Universidad	70,0	3,9	1,8	2,3	0,4	0,5	17,6	0,7	2,8	0,0	100	1.594
Situación laboral												
Ocupados/as	70,3	5,8	1,4	1,9	0,4	0,4	15,8	1,1	2,9	0,1	100	(1.994)
Parados/as	68,5	10,0	2,8	3,9	0,2	0,2	5,0	2,0	7,0	0,2	100	(448)
Jubilados/as o pensionistas	70,0	2,6	1,2	2,8	0,2	0,4	19,5	1,1	2,1	0,1	100	(1.036)
Estudiantes	82,4	4,7	1,9	1,6	0,6	0,6	3,6	2,2	2,5	0,0	100	(170)
Trabajo doméstico no remunerado	67,7	4,0	0,9	2,3	0,0	0,7	14,8	3,3	6,4	0,0	100	(156)
Hábitat												
Pueblo o ciudad pequeña	71,3	4,6	0,7	2,2	0,1	0,3	15,7	1,8	3,2	0,0	100	(747)
Ciudad mediana	68,9	5,4	1,6	2,7	0,4	0,3	15,5	1,4	3,8	0,1	100	(1.492)
Ciudad grande	70,6	5,5	1,9	2,4	0,4	0,5	14,7	1,1	2,7	0,1	100	(1.192)
Gran núcleo urbano	73,9	5,5	2,1	1,6	0,5	0,5	12,1	0,8	2,9	0,0	100	(392)

*Los/as entrevistadores/as no ofrecen las opciones de respuesta donde se indica «NO LEER», pero las registran cuando son mencionadas espontáneamente por las personas entrevistadas.

Fuente: CIS, Barómetro de abril 2021 (estudio 3318).

5.2. PREDISPOSICIÓN A VACUNARSE CONTRA LA COVID-19

C.5.2 Tabla 5. Predisposición a vacunarse contra la COVID-19 (abril)
¿Estaría Ud. dispuesto/a a vacunarse del COVID cuando llegue su turno?

	Sí	No	(NO LEER)* Sí, si tiene garantías, si está probada, si es fiable	(NO LEER)* Sí, según el origen de la vacuna	(NO LEER)* Sí, si hay información suficiente	(NO LEER)* Sí, por consejo de autoridades, científicos/as, o sanitarios	Ya le/la han vacunado/a	Otras respuestas	(NO LEER)* No sabe, duda	N.C.	Total	(n)
Total	70,4	5,3	1,6	2,4	0,3	0,4	15,0	1,3	3,3	0,1	100	3.823
Ideología												
Izquierda 1-2	74,0	4,4	0,5	1,3	0,2	0,0	14,5	1,2	3,8	0,0	100	(548)
3-4	75,9	2,2	1,6	2,1	0,2	0,1	14,7	1,1	2,0	0,0	100	(937)
5	69,6	4,7	1,6	3,0	0,1	0,7	15,6	1,3	3,2	0,2	100	(997)
6	71,0	5,5	2,2	1,4	0,6	1,1	14,8	1,5	1,8	0,0	100	(406)
7-8	67,0	8,5	2,0	2,4	0,5	0,0	13,7	0,9	4,9	0,0	100	(437)
Derecha 9-10	58,1	12,0	1,3	2,4	1,3	0,0	16,2	3,8	4,8	0,0	100	(168)
N.S.	58,4	11,6	1,1	2,8	0,5	0,0	19,7	1,1	4,7	0,0	100	(187)
N.C.	64,1	6,8	2,9	6,3	0,7	1,5	10,7	1,1	5,2	0,8	100	(143)
Recuerdo de voto												
PSOE	73,9	2,7	0,6	2,1	0,2	0,2	16,7	1,2	2,2	0,1	100	(999)
PP	67,2	4,6	2,1	1,7	0,6	0,6	19,4	0,8	2,8	0,2	100	(504)
Unidas Podemos	74,6	2,5	1,7	2,1	0,9	0,0	13,4	0,6	4,3	0,0	100	(244)
Ciudadanos	74,7	3,1	2,7	3,1	0,1	0,9	12,5	1,2	1,6	0,0	100	(332)
VOX	58,5	16,6	1,2	2,5	0,8	0,0	13,6	1,2	5,6	0,0	100	(257)
Otros partidos	75,0	2,4	0,5	2,0	0,2	0,0	15,8	1,4	2,8	0,0	100	(460)
No tenía edad	77,5	7,9	5,3	2,7	0,0	0,0	0,0	4,0	2,6	0,0	100	(40)
En blanco	65,5	7,7	1,3	4,4	0,0	1,3	12,6	3,0	4,2	0,0	100	(82)
No pudo votar	63,5	10,4	4,1	1,5	0,0	1,9	10,0	1,4	7,3	0,0	100	(110)
Prefirió no votar/Votó nulo	63,3	12,6	3,2	3,0	0,3	0,3	11,8	0,9	4,6	0,0	100	(333)
No tenía derecho a voto	70,3	20,5	0,0	9,3	0,0	0,0	0,0	0,0	0,0	0,0	100	(12)
No recuerda	67,3	5,9	2,9	1,4	0,0	0,0	15,0	3,8	3,7	0,0	100	(143)
N.C.	71,3	2,8	0,7	3,9	0,4	0,7	14,1	1,7	4,2	0,3	100	(308)
Religión												
Católico/a practicante	67,0	3,2	1,0	1,1	0,2	0,6	22,7	1,3	2,8	0,1	100	(768)
Católico/a no practicante	72,0	5,2	1,6	2,9	0,3	0,4	12,9	1,4	3,0	0,1	100	(1.527)
Creyente de otra religión	54,3	21,7	3,3	1,1	0,0	0,0	7,0	1,1	11,4	0,0	100	(96)
Agnóstico/a	72,6	4,2	1,4	3,6	0,0	0,3	12,8	1,6	3,4	0,0	100	(435)
Indiferente, no creyente, ateo/a	71,1	5,6	1,8	2,2	0,7	0,3	13,9	1,2	3,2	0,0	100	(956)
N.C.	70,3	11,7	2,5	2,6	0,0	0,0	10,3	0,0	2,5	0,0	100	(41)

*Los/as entrevistadores/as no ofrecen las opciones de respuesta donde se indica «NO LEER», pero las registran cuando son mencionadas espontáneamente por las personas entrevistadas.
 Fuente: CIS, Barómetro de abril 2021 (estudio 3318).

C.5.2 Tabla 6. Predisposición a vacunarse contra la COVID-19 (julio)
¿Estaría Ud. dispuesto/a a vacunarse del COVID cuando llegue su turno?

	Sí	No	(NO LEER)* Sí, si tiene garantías, si está probada, si es fiable	(NO LEER)* Sí, según el origen de la vacuna	(NO LEER)* Sí, por consejo de autoridades, científicos/as, o sanitarios	Otras res-puestas	(NO LEER)* No sabe, duda	N.C.	Ya se ha vacunado	Total	(n)
Total	19,9	2,6	0,1	0,2	0,1	0,5	1,1	0,1	75,4	100	(3.798)
Sexo											
Hombre	20,9	2,5	0,2	0,1	0,1	0,4	1,2	0,2	74,5	100	(1.862)
Mujer	18,9	2,7	0,1	0,3	0,1	0,6	1,0	0,1	76,3	100	(1.936)
Edad											
Hasta 24 años	78,8	4,2	0,0	0,7	0,4	0,2	3,7	0,0	12,1	100	(279)
De 25 a 34 años	62,6	3,2	0,2	0,2	0,0	0,9	3,0	0,2	29,7	100	(471)
De 35 a 44 años	22,1	3,5	0,0	0,0	0,0	0,4	0,4	0,1	73,5	100	(689)
De 45 a 54 años	6,5	2,1	0,1	0,3	0,0	0,7	0,8	0,3	89,3	100	(768)
De 55 a 64 años	4,0	2,8	0,2	0,5	0,2	0,3	0,4	0,0	91,6	100	(669)
65 años o más	1,2	1,3	0,1	0,0	0,0	0,3	0,8	0,1	96,2	100	(922)
Estado civil											
Casado/a	7,6	1,5	0,1	0,2	0,1	0,3	0,7	0,1	89,4	100	(1.989)
Soltero/a	46,3	4,1	0,1	0,2	0,1	0,7	1,8	0,2	46,5	100	(1.223)
Viudo/a	3,1	1,8	0,0	0,0	0,0	0,4	0,7	0,0	94,0	100	(233)
Separado/a	8,8	5,0	0,0	0,0	0,0	0,0	1,2	0,0	85,0	100	(83)
Divorciado/a	8,6	3,6	0,0	0,9	0,0	0,4	1,2	0,4	84,9	100	(248)
Educación											
Primaria o menos	5,3	1,2	0,0	0,0	0,0	0,3	1,2	0,0	92,0	100	(388)
FP inicial y educación secundaria	15,1	2,7	0,2	0,0	0,0	0,0	1,1	0,0	80,9	100	(586)
FP de grado medio	22,6	1,9	0,0	0,0	0,5	1,0	2,1	0,0	72,0	100	(223)
Bachillerato	28,8	3,5	0,0	0,0	0,0	0,4	1,5	0,2	65,6	100	(492)
FP de grado superior	27,8	2,0	0,0	0,5	0,0	0,0	1,2	0,0	68,6	100	(455)
Universidad	20,0	2,7	0,1	0,4	0,1	0,8	0,9	0,1	74,9	100	(1.627)
Situación laboral											
Ocupados/as	22,0	2,6	0,1	0,2	0,1	0,6	0,9	0,0	73,4	100	(2.121)
Parados/as	32,7	4,4	0,0	0,3	0,0	0,3	3,1	0,6	58,5	100	(354)
Jubilados/as o pensionistas	2,0	1,7	0,2	0,0	0,0	0,3	0,7	0,1	95,1	100	(996)
Estudiantes	87,5	2,3	0,0	0,7	0,0	0,3	2,7	0,0	6,5	100	(154)
Trabajo doméstico no remunerado	10,0	3,4	0,0	1,5	0,0	0,0	0,7	0,0	84,4	100	(137)
Hábitat											
Pueblo o ciudad pequeña	18,1	2,7	0,1	0,3	0,0	0,7	1,1	0,1	76,8	100	(722)
Ciudad mediana	20,6	2,9	0,1	0,2	0,1	0,2	0,9	0,1	74,8	100	(1.497)
Ciudad grande	19,4	2,3	0,0	0,3	0,1	0,7	1,3	0,1	75,9	100	(1.193)
Gran núcleo urbano	21,7	2,1	0,3	0,0	0,0	0,5	1,3	0,3	73,7	100	(386)

*Los/as entrevistadores/as no ofrecen las opciones de respuesta donde se indica «NO LEER», pero las registran cuando son mencionadas espontáneamente por las personas entrevistadas.

Nota: la respuesta «Ya se ha vacunado», no se ofrece al/la entrevistado/a en esta pregunta, pero se incorpora a la tabla el resultado obtenido de la pregunta anterior: «¿Se ha vacunado Ud. del COVID-19?».

Fuente: CIS, Barómetro de julio 2021 (estudio 3330).

C.5.2 Tabla 7. Predisposición a vacunarse contra la COVID-19 (julio)
¿Estaría Ud. dispuesto/a a vacunarse del COVID cuando llegue su turno?

	Sí	No	(NO LEER)* Sí, si tiene garantías, si está probada, si es fiable	(NO LEER)* Sí, según el origen de la vacuna	(NO LEER)* Sí, por consejo de autoridades, científicos/as, o sanitarios	Otras respuestas	(NO LEER)* No sabe, duda	N.C.	Ya se ha vacunado	Total	(n)
Total	19,9	2,6	0,1	0,2	0,1	0,5	1,1	0,1	75,4	100	(3.798)
Ideología											
Izquierda 1-2	22,7	2,2	0,2	0,0	0,2	0,5	1,1	0,0	73,0	100	(595)
3-4	24,0	2,0	0,1	0,1	0,0	0,3	0,9	0,1	72,4	100	(946)
5	15,3	2,1	0,1	0,6	0,1	0,5	0,6	0,1	80,6	100	(913)
6	23,6	1,4	0,0	0,6	0,0	0,9	2,1	0,0	71,4	100	(359)
7-8	24,0	2,8	0,0	0,0	0,0	0,5	1,5	0,2	70,9	100	(436)
Derecha 9-10	14,8	4,8	0,0	0,0	0,0	0,6	0,0	0,0	79,7	100	(175)
N.S.	12,6	5,0	0,0	0,0	0,0	0,0	1,2	0,0	81,2	100	(174)
N.C.	7,6	6,0	0,5	0,0	0,0	0,5	2,9	1,0	81,5	100	(200)
Recuerdo de voto											
PSOE	16,4	0,5	0,0	0,0	0,1	0,2	1,0	0,1	81,8	100	(992)
PP	13,9	0,2	0,0	0,2	0,0	0,4	0,2	0,0	85,1	100	(506)
Unidas Podemos	23,0	2,8	0,0	0,0	0,0	0,8	1,1	0,0	72,3	100	(276)
Ciudadanos	21,8	1,3	0,0	0,4	0,4	0,9	1,4	0,0	73,8	100	(239)
VOX	19,3	6,8	0,0	0,0	0,0	0,9	2,2	0,0	70,7	100	(227)
Otros partidos	22,7	3,6	0,2	0,2	0,0	0,7	0,0	0,0	72,5	100	(458)
No tenía edad	84,9	7,5	0,0	0,0	0,0	0,0	3,8	0,0	3,8	100	(55)
En blanco	19,3	2,4	0,0	1,3	0,0	1,3	1,2	0,0	74,4	100	(86)
No pudo votar	30,3	2,9	0,0	1,0	0,0	0,0	2,9	1,9	61,1	100	(108)
Prefirió no votar/Votó nulo	21,6	6,1	0,0	0,6	0,0	0,6	2,3	0,3	68,6	100	(354)
No tenía derecho a voto	17,6	0,0	0,0	0,0	0,0	0,0	0,0	0,0	82,4	100	(6)
No recuerda	19,4	5,1	0,0	0,0	0,0	0,0	0,5	0,0	74,9	100	(170)
N.C.	16,3	2,9	1,0	0,3	0,0	0,3	1,6	0,3	77,2	100	(319)
Religión											
Católico/a practicante	11,0	1,3	0,0	0,0	0,0	0,4	1,1	0,1	86,1	100	(707)
Católico/a no practicante	15,8	1,9	0,1	0,3	0,0	0,5	0,8	0,0	80,6	100	(1.520)
Creyente de otra religión	22,2	6,8	0,0	1,1	0,0	0,0	3,4	0,0	66,4	100	(92)
Agnóstico/a	23,8	3,3	0,2	0,2	0,0	0,1	1,2	0,5	70,6	100	(438)
Indiferente, no creyente, ateo/a	31,0	3,5	0,1	0,2	0,2	0,5	1,3	0,1	63,0	100	(969)
N.C.	15,2	5,8	1,5	0,0	0,0	1,5	2,8	1,4	71,7	100	(72)

*Los/as entrevistadores/as no ofrecen las opciones de respuesta donde se indica «NO LEER», pero las registran cuando son mencionadas espontáneamente por las personas entrevistadas.

Nota: la respuesta «Ya se ha vacunado», no se ofrece al/la entrevistado/a en esta pregunta, pero se incorpora a la tabla el resultado obtenido de la pregunta anterior: «¿Se ha vacunado Ud. del COVID-19?».

Fuente: CIS, Barómetro de julio 2020 (estudio 3330).

C.5.2 Tabla 8. Predisposición a vacunarse contra la COVID-19 (octubre)
¿Estaría Ud. dispuesto/a a vacunarse del COVID cuando llegue su turno?

	Sí	No	(NO LEER)* Sí, si tiene garantías, si está probada, si es fiable	(NO LEER)* Sí, según el origen de la vacuna	(NO LEER)* Sí, si hay información suficiente	(NO LEER)* Sí, por consejo de autoridades, científicos/as, o sanitarios	Otras respuestas	(NO LEER)* No sabe, duda	N.C.	Ya se ha vacunado	Total	(n)
Total	1,5	2,9	0,1	0,0	0,0	0,1	0,1	0,1	0,2	94,8	100	(3.660)
Sexo												
Hombre	1,7	3,1	0,2	0,1	0,1	0,0	0,2	0,1	0,2	94,3	100	(1.769)
Mujer	1,3	2,7	0,0	0,0	0,0	0,2	0,1	0,2	0,3	95,3	100	(1.891)
Edad												
Hasta 24 años	3,4	2,8	0,0	0,0	0,0	0,0	0,5	0,0	0,0	93,4	100	(297)
De 25 a 34 años	4,5	4,1	0,2	0,0	0,0	0,0	0,5	0,0	0,0	90,7	100	(452)
De 35 a 44 años	2,2	3,4	0,0	0,0	0,0	0,3	0,2	0,3	0,6	93,0	100	(649)
De 45 a 54 años	0,8	3,1	0,1	0,1	0,1	0,0	0,0	0,3	0,4	95,0	100	(712)
De 55 a 64 años	0,5	3,1	0,0	0,0	0,0	0,0	0,0	0,0	0,2	96,3	100	(617)
65 años o más	0,0	1,8	0,2	0,0	0,0	0,1	0,1	0,1	0,1	97,5	100	(933)
Estado civil												
Casado/a	0,7	2,2	0,1	0,0	0,0	0,0	0,0	0,1	0,3	96,4	100	(1.901)
Soltero/a	2,9	3,7	0,2	0,0	0,0	0,2	0,4	0,3	0,0	92,3	100	(1.191)
Viudo/a	0,4	1,6	0,0	0,0	0,0	0,5	0,0	0,0	0,0	97,4	100	(229)
Separado/a	1,1	5,5	0,0	0,0	0,0	0,0	0,0	0,0	1,1	92,2	100	(89)
Divorciado/a	0,9	4,5	0,0	0,4	0,0	0,0	0,0	0,0	0,0	94,2	100	(238)
Educación												
Primaria o menos	0,9	2,3	0,0	0,0	0,0	0,7	0,3	0,2	0,0	95,6	100	(356)
FP inicial y educación secundaria	1,6	4,2	0,0	0,0	0,2	0,0	0,0	0,4	0,0	93,6	100	(517)
FP de grado medio	2,1	2,8	0,0	0,0	0,0	0,0	0,0	0,0	0,0	95,2	100	(262)
Bachillerato	2,4	2,7	0,0	0,0	0,0	0,2	0,3	0,4	0,5	93,4	100	(540)
FP de grado superior	0,8	4,0	0,3	0,0	0,0	0,0	0,0	0,0	0,3	94,7	100	(372)
Universidad	1,2	2,5	0,2	0,1	0,0	0,0	0,2	0,0	0,2	95,6	100	(1.593)
Situación laboral												
Ocupados/as	1,8	3,3	0,1	0,0	0,0	0,1	0,2	0,2	0,4	94,0	100	(1.967)
Parados/as	3,2	3,1	0,3	0,0	0,0	0,3	0,3	0,3	0,0	92,5	100	(386)
Jubilados/as o pensionistas	0,0	2,1	0,2	0,0	0,0	0,1	0,0	0,0	0,1	97,5	100	(984)
Estudiantes	1,7	2,6	0,0	0,0	0,0	0,0	0,7	0,0	0,0	95,0	100	(156)
Trabajo doméstico no remunerado	0,7	2,2	0,0	0,0	0,0	0,0	0,0	0,0	0,7	96,4	100	(131)
Hábitat												
Pueblo o ciudad pequeña	1,5	2,8	0,2	0,0	0,0	0,0	0,2	0,1	0,2	95,1	100	(661)
Ciudad mediana	1,8	3,1	0,1	0,1	0,1	0,2	0,2	0,1	0,4	93,9	100	(1.418)
Ciudad grande	0,7	2,8	0,1	0,0	0,0	0,1	0,1	0,2	0,1	95,8	100	(1.167)
Gran núcleo urbano	2,2	2,6	0,0	0,0	0,0	0,0	0,0	0,0	0,2	94,9	100	(413)

*Los/as entrevistadores/as no ofrecen las opciones de respuesta donde se indica «NO LEER», pero las registran cuando son mencionadas espontáneamente por las personas entrevistadas.

Nota: la respuesta «Ya se ha vacunado», no se ofrece al/la entrevistado/a en esta pregunta, pero se incorpora a la tabla el resultado obtenido de la pregunta anterior: «¿Se ha vacunado Ud. del COVID-19?».

Fuente: CIS, Barómetro de octubre 2021 (estudio 3.337).

C.5.2 Tabla 9. Predisposición a vacunarse contra la COVID-19 (octubre)
¿Estaría Ud. dispuesto/a a vacunarse del COVID cuando llegue su turno?

	Sí	No	Sí, si tiene garantías, si está probada, si es fiable	Sí, según el origen de la vacuna	Sí, si hay información suficiente	Sí, por consejo de autoridades, científicos/as, o sanitarios	Otras respuestas	(NO LEER)* No sabe, duda	N.C.	Ya se ha vacunado	Total	(n)
Total	1,5	2,9	0,1	0,0	0,0	0,1	0,1	0,1	0,2	94,8	100	(3.660)
Ideología												
Izquierda 1-2	1,3	4,5	0,0	0,0	0,0	0,2	0,0	0,2	0,0	93,8	100	(523)
3-4	1,2	1,3	0,0	0,0	0,0	0,0	0,0	0,0	0,0	97,5	100	(956)
5	1,6	2,6	0,3	0,0	0,1	0,1	0,3	0,2	0,7	94,0	100	(888)
6	1,5	1,6	0,0	0,0	0,0	0,0	0,3	0,0	0,2	96,3	100	(392)
7-8	1,2	4,0	0,2	0,0	0,0	0,0	0,3	0,0	0,0	94,2	100	(478)
Derecha 9-10	2,4	8,8	0,0	0,0	0,0	0,0	0,0	0,0	0,0	88,8	100	(165)
N.S.	2,5	0,8	0,0	0,0	0,0	0,0	0,0	0,5	0,0	96,1	100	(112)
N.C.	1,7	4,3	0,0	0,6	0,0	0,9	0,0	1,2	1,3	90,0	100	(146)
Recuerdo de voto												
PSOE	1,0	1,2	0,0	0,0	0,0	0,1	0,0	0,0	0,0	97,6	100	(891)
PP	0,6	1,4	0,0	0,2	0,0	0,0	0,1	0,0	0,0	97,7	100	(531)
Unidas Podemos	1,7	3,2	0,4	0,0	0,0	0,0	0,0	0,0	0,0	94,8	100	(261)
Ciudadanos	1,8	2,4	0,0	0,0	0,4	0,0	0,0	0,0	1,8	93,6	100	(225)
VOX	2,7	7,9	0,5	0,0	0,0	0,5	0,5	0,0	0,0	88,0	100	(242)
Otros partidos	2,1	3,0	0,0	0,0	0,0	0,0	0,0	0,2	0,0	94,7	100	(456)
No tenía edad	3,2	0,0	0,0	0,0	0,0	0,0	0,0	0,0	0,0	96,8	100	(44)
En blanco	0,0	6,8	0,0	0,0	0,0	0,0	0,0	0,0	0,0	93,2	100	(93)
No pudo votar	4,5	6,9	0,0	0,0	0,0	0,0	0,0	1,0	0,0	87,5	100	(107)
Prefirió no votar/Votó nulo	1,9	6,3	0,3	0,0	0,0	0,4	1,3	0,9	0,0	88,9	100	(303)
No tenía derecho a voto	0,0	15,4	0,0	0,0	0,0	0,0	0,0	0,0	0,0	84,6	100	(4)
No recuerda	1,3	2,5	0,5	0,0	0,0	0,0	0,0	0,3	0,6	94,8	100	(185)
N.C.	0,6	1,2	0,0	0,0	0,0	0,0	0,0	0,0	1,2	97,0	100	(319)
Religión												
Católico/a practicante	0,7	1,7	0,0	0,0	0,0	0,2	0,2	0,0	0,1	97,1	100	(641)
Católico/a no practicante	1,1	1,7	0,2	0,1	0,1	0,1	0,1	0,1	0,1	96,4	100	(1.386)
Creyente de otra religión	7,9	9,4	0,0	0,0	0,0	1,1	0,0	1,6	0,0	80,1	100	(117)
Agnóstico/a	0,8	4,5	0,0	0,0	0,0	0,0	0,3	0,0	0,0	94,4	100	(471)
Indiferente, no creyente, ateo/a	1,7	3,8	0,1	0,0	0,0	0,0	0,1	0,2	0,4	93,7	100	(988)
N.C.	7,4	3,6	0,0	0,0	0,0	0,0	0,0	0,0	4,1	84,9	100	(56)

*Los/as entrevistadores/as no ofrecen las opciones de respuesta donde se indica «NO LEER», pero las registran cuando son mencionadas espontáneamente por las personas entrevistadas.

Nota: la respuesta «Ya se ha vacunado», no se ofrece al/la entrevistado/a en esta pregunta, pero se incorpora a la tabla el resultado obtenido de la pregunta anterior: «¿Se ha vacunado Ud. del COVID-19?».

Fuente: CIS, Barómetro de octubre 2021 (estudio 3337).

