

Anuario CIS

2016

CIS

Centro de Investigaciones Sociológicas

Anuario CIS

2016

CIS

Centro de Investigaciones Sociológicas

Catálogo de Publicaciones de la Administración General del Estado
<http://publicacionesoficiales.boe.es>

Primera edición: mayo 2017

© CENTRO DE INVESTIGACIONES SOCIOLOGICAS
Montalbán, 8. 28014 Madrid
www.cis.es

DERECHOS RESERVADOS CONFORME A LA LEY

Impreso y hecho en España
Printed and made in Spain

NIPO ELECTRÓNICO (PDF): 788-17-015-X
NIPO PAPEL IBD: 788-17-014-4
ISBN PAPEL: 978-84-7476-734-6
DEPÓSITO LEGAL: M-4106-2014

Versión electrónica descargable en www.cis.es
Fotocomposición:
trececho edición, S.L.
Ávila, 12. 28830 San Fernando de Henares (Madrid)



El papel utilizado para la impresión de este libro es totalmente libre de cloro.

PRESENTACIÓN	9
METODOLOGÍA	11
1. PERCEPCIONES SOBRE LA SITUACIÓN ECONÓMICA Y POLÍTICA	15
▶ Valoración de la situación económica general de España (Tabla SIT1)	17
▶ Valoración retrospectiva de la situación económica de España (un año) (Tabla SIT2)	18
▶ Valoración prospectiva de la situación económica de España (un año) (Tabla SIT3)	19
▶ Valoración de la situación política general de España (Tabla SIT4)	20
▶ Valoración retrospectiva de la situación política de España (un año) (Tabla SIT5)	21
▶ Valoración prospectiva de la situación política de España (un año) (Tabla SIT6)	22
▶ Problemas principales que existen actualmente en España (Tabla SIT7)	23
2. SOCIABILIDAD	25
▶ Número de personas con las que mantiene contacto diariamente (Tablas F1 a F3)	27
▶ Número de personas de su círculo social con las que mantiene contacto diariamente (Tablas F4 a F6)	30
▶ Número de llamadas en un día normal a través del teléfono móvil (Tablas F7 a F9)	35
▶ Número de conversaciones mantenidas por WhatsApp u otras aplicaciones de mensajería instantánea en su teléfono móvil en un día normal (Tablas F10 a F12)	40
▶ Número de publicaciones que realiza a través de las redes sociales (Tablas F13 a F15)	45
▶ Actividades participativas realizadas a través de las tecnologías de la comunicación (últimos doce meses) (Tablas F16 a F18)	48
▶ Aspectos familiares en los que ha influido el uso de las nuevas tecnologías (Tablas F19 a F21)	55
3. IMPACTO DE LAS TIC (TECNOLOGÍAS DE LA INFORMACIÓN Y LA COMUNICACIÓN) EN LA VIDA FAMILIAR .	63
▶ Escala de acceso/seguridad de la información (0-10) (Tablas M1 a M3)	65
▶ Grado de necesidad de aparatos y nuevas tecnologías en la vida cotidiana (Tablas M4 a M7)	68
▶ Uso de distintas tecnologías de la comunicación (últimos seis meses) (Tablas M8 a M11)	72
▶ Frecuencia con la que se utilizan diferentes tecnologías de la información y la comunicación (TIC) (Tablas M12 a M14)	76
▶ Actividades realizadas con las tecnologías de la información y la comunicación (últimos seis meses) (Tablas M15 a M17)	79
▶ Riesgos más habituales a los que se exponen los/as menores en internet (Tablas M18 a M21)	82
▶ Grado de influencia de las nuevas tecnologías en la vida cotidiana de la propia familia (Tablas M22 a M24)	86

▶ Consecuencia del uso de nuevas tecnologías en las actitudes y comportamientos de los miembros de la familia (Tablas M25 a M27)	89
▶ Efecto del uso de las nuevas tecnologías en diferentes aspectos de la vida familiar (Tablas M28 a M30)	94
4. SEGURIDAD VIAL	101
▶ Escala de influencia (1-10) de diferentes factores en los accidentes de tráfico (Tablas MA1 a MA3)	103
▶ Valoración de la introducción del carnet de conducir por puntos (Tablas MA4 a MA6)	120
▶ Grado en que cambia la forma de conducir desde la introducción del carnet por puntos (Tablas MA7 a MA9)	123
▶ Frecuencia de distintos comportamientos de los/as conductores españoles/as (Tablas MA10 a MA12)	126
▶ Medidas más eficaces para evitar accidentes de tráfico (Tablas MA13 a MA16)	131
5. LUGARES DE SOCIABILIDAD	135
▶ Frecuencia con la que se va a ciertos lugares (Tablas J1 a J4)	137
6. HÁBITOS DE LECTURA	175
▶ Grado de interés por diferentes ámbitos de la cultura (Tablas S1 a S3)	177
▶ Frecuencia de lectura de libros (Tablas S4 a S6)	182
▶ Razones principales por las que no se suelen leer libros (Tablas S7 a S10)	185
▶ Formato de lectura de libros (en papel o digital) (Tablas S11 a S13)	189
▶ Razones principales por las que se suelen leer libros (Tablas S14 a S16)	192
▶ Número de libros leídos en los últimos doce meses (Tablas S17 a S19)	195
▶ Frecuencia de lectura de periódicos (Tablas S20 a S22)	198
▶ Formato de lectura de periódicos (Tablas S23 a S25)	201
▶ Frecuencia de diferentes situaciones relacionadas con la lectura en la infancia/adolescencia (Tablas S26 a S28)	204
7. DISCUSIÓN POLÍTICA Y PARTICIPACIÓN	213
▶ Escala de importancia (0-10) de diferentes aspectos de la vida personal (Tablas O1 a O4)	215
▶ Frecuencia con la que se habla de política con diferentes personas del entorno social próximo (Tablas O5 a O7)	222
▶ Frecuencia de seguimiento de la política a través de diferentes medios de comunicación (Tablas O8 a O10)	229
▶ Formas de acción social y política en las que se ha participado (Tablas O11 a O13)	238
▶ Grado de interés por la campaña electoral de las elecciones generales de 2016 (Tablas O14 a O16)	247
8. BIODIVERSIDAD	251
▶ Grado de información sobre el medio ambiente (Tablas N1 a N3)	253
▶ Preferencia entre medidas, de más a menos gravosas, de protección del medio ambiente (Tablas N4 a N6)	256
▶ Grado de acuerdo con distintas frases sobre la participación personal en la protección del medio ambiente (Tablas N7 a N9)	259
▶ Problemas medioambientales que preocupan más personalmente (Tablas N10 a N13)	265
▶ Grado de gravedad de la desaparición de la diversidad biológica en España (Tablas N14 a N16)	269

▶ Grado de gravedad de la desaparición de la diversidad biológica en el mundo (Tablas N17 a N19)	272
▶ Medida más importante para proteger la diversidad biológica (Tablas N20 a N24)	275
▶ Frecuencia de comportamientos respetuosos con el medio ambiente en los hábitos de compra (Tablas N25 a N27)	280
▶ Grado en que aceptaría pagar precios mucho más elevados para proteger el medio ambiente (Tablas N28 a N30)	284
▶ Grado en que aceptaría dedicar más recursos para proteger el medio ambiente (Tablas N31 a N33)	287
9. APRENDIZAJE DE IDIOMAS	291
▶ Orden de importancia de diferentes materias educativas en la formación de una persona (Tablas D1 a D4)	293
▶ Grado de importancia del conocimiento de idiomas extranjeros (Tablas D5 a D7)	310
▶ Grado de importancia que se da al estudio de idiomas extranjeros en España (Tablas D8 a D10)	313
▶ Nivel de conocimiento de diferentes idiomas extranjeros (Tablas D11 a D13)	316
▶ Grado de dificultad en el aprendizaje de diferentes idiomas extranjeros (Tablas D14 a D16)	319
▶ Aprendizaje de algún idioma extranjero en la actualidad (Tablas D17 a D19)	322
▶ Idioma extranjero que le gustaría aprender (Tablas D20 a D23)	325
▶ Razón principal para aprender el idioma extranjero (Tablas D24 a D26)	329
10. OPINIÓN PÚBLICA Y POLÍTICA FISCAL	333
▶ Grado de satisfacción con el funcionamiento de distintos servicios públicos (Tablas FIS1 a FIS3)	335
▶ Funcionalidad de los impuestos (Tablas FIS4 a FIS6)	340
▶ Contraprestaciones que recibe la sociedad por el pago a las administraciones públicas de los impuestos y cotizaciones (Tablas FIS7 a FIS9)	343
▶ Valoración de las contraprestaciones que se reciben personal y familiarmente por el pago a las administraciones públicas de los impuestos y cotizaciones (Tablas FIS10 a FIS12)	346
▶ Valoración del gasto de las administraciones públicas en diferentes servicios públicos (Tablas FIS13 a FIS15)	349
▶ Escala de valoración (0-10) del aumento de los impuestos para tener mejores servicios públicos y prestaciones sociales (Tablas FIS16 a FIS18)	356
▶ Presión fiscal sobre los/as contribuyentes en España (Tablas FIS19 a FIS22)	359
▶ Justicia en el cobro de los impuestos (Tablas FIS23 a FIS26)	363
▶ Grado de fraude fiscal que existe en España (Tablas FIS27 a FIS30)	367
ANEXO. FICHAS TÉCNICAS	371

El Centro de Investigaciones Sociológicas (CIS) tiene como principal función el estudio de las actitudes y los comportamientos de la sociedad española, así como la medición de su estabilidad y cambio a lo largo del tiempo. Este anuario forma parte de una serie iniciada en 2012 que recoge, de manera sintética, los resultados de los barómetros de opinión mensuales realizados, mediante la aplicación de encuestas personales, en el año 2016. En él se presentan preguntas de especial relevancia, algunas de las cuales se repiten mensualmente, mientras que otras responden al carácter monográfico de cada uno de los sondeos. Con ello se pretende trasladar al público, de una manera más visual y próxima, una selección de los datos generados anualmente por esta institución.

El presente volumen consta de un primer apartado dedicado a una descripción detallada de la metodología utilizada a lo largo de este documento, diez capítulos temáticos y un anexo con las fichas técnicas de los estudios utilizados para este anuario. El primer capítulo tiene carácter longitudinal, y en él se recogen las percepciones sobre la situación económica y política. Le siguen nueve capítulos monográficos, en los que son abordados temas como la sociabilidad y el impacto de las nuevas tecnologías en la vida familiar, la opinión sobre cuestiones relacionadas con la seguridad vial, las preferencias sobre lugares de sociabilidad, los hábitos de lectura, la discusión y participación política, las opiniones sobre la protección del medio ambiente y la biodiversidad, las actitudes hacia el aprendizaje de idiomas, y la opinión sobre política fiscal.

Las tablas presentadas permiten entender qué tipo de personas entrevistadas son más propensas a albergar cada una de las opiniones recogidas en las encuestas, según una selección de características. Entre ellas se cuentan rasgos sociodemográficos como el sexo, la edad, los estudios realizados, la situación laboral, el estado civil o el estatus socioeconómico, pero también otros como el tamaño del municipio donde reside, la ideología, el recuerdo de voto y la práctica religiosa. De este modo, además de presentar, de manera general, la opinión o en su caso, el comportamiento, de las personas entrevistadas, este anuario ofrece la posibilidad de detallar las opiniones y los comportamientos para grupos concretos.

Las bases de datos utilizadas para la creación de este anuario, así como todas las encuestas, series y preguntas realizadas por el CIS desde 1999, están disponibles en su página web (www.cis.es) para ser consultadas o descargadas gratuitamente.

Madrid, 15 de mayo de 2017

El anuario 2016 incluye una selección de los datos más relevantes de los barómetros del CIS a lo largo de ese año, y presenta alguna diferencia respecto a la estructura de los anuarios anteriores. Una de las novedades es que el apartado denominado «Valoración del gobierno y la oposición», donde otros años se presentaban las evaluaciones de las personas entrevistadas sobre el gobierno, la oposición, o los principales líderes políticos recogidas en los barómetros políticos de enero, abril, julio y octubre, este año no se ha podido incorporar debido a la especial coyuntura política y electoral de 2016. En su lugar, y para mantener un número de apartados similar al de otros años, se ha agregado un monográfico realizado en octubre dedicado a «Discusión política y participación social». Por su parte, el apartado dedicado a «Percepciones sobre la situación económica y política» sigue reuniendo las preguntas comunes de los diferentes barómetros que tratan esta temática, tanto desde un punto de vista retrospectivo como prospectivo, y el resto de apartados representa una selección de las preguntas de cada monográfico mensual. Para esta selección se ha buscado un equilibrio entre la relevancia de cada indicador y la cantidad de preguntas escogidas de dicho mes. Sin embargo, en ocasiones, la elección de algunas preguntas de batería ha requerido la dedicación de un mayor espacio.

La presentación de los datos referidos a cada pregunta intenta mantener una estructura similar dentro de cada capítulo. Así, el bloque dedicado a «Percepciones de la situación económica y política», incluye la evolución longitudinal anual de dichas opiniones con un gráfico representativo de las respuestas, mensual o trimestralmente. Por su parte, los bloques temáticos mensuales muestran las frecuencias marginales (o medias, según el caso) para cada una de las preguntas seleccionadas, acompañadas también de un gráfico específico. Estos gráficos representan, en la mayoría de los casos, el porcentaje de cada opción de respuesta sobre una escala de 0 a 10 o de 0% a 100%, según el caso.

Se ha procedido a una denominación representativa del contenido de las tablas incluidas, haciendo referencia al mes o bloque temático al que pertenecen para facilitar su identificación. Así, por ejemplo, la primera tabla referida al bloque «Percepciones sobre la situación económica y política» se denomina «Tabla SIT1», la primera tabla que pertenece al bloque «Opinión pública y política fiscal» se denomina «Tabla FIS1», la primera tabla del ba-

rómetro del mes de febrero se denomina «Tabla F1» y así sucesivamente para el resto de meses. Estas tablas transcriben literalmente la pregunta y categorías de respuesta del cuestionario original.

A continuación, se facilitan los cruces con los indicadores sociodemográficos y políticos más habituales ofrecidos por el CIS a sus usuarios/as: sexo, edad, estado civil, educación, situación laboral, clase social, ideología, recuerdo de voto, religión y hábitat. Algunas de las variables incluidas han sido recodificadas, o transformadas, con el objetivo de facilitar la lectura e interpretación de los datos que, en términos generales, son calculados para cada categoría de dicha variable (en porcentajes de fila). Únicamente en el caso de algunas preguntas dichos porcentajes han sido calculados por columnas, y así aparece indicado en el documento. Como novedad de este anuario 2016, en el capítulo dedicado a “Opinión pública y política fiscal” se incluyen además de los cruces, las series de algunos indicadores.

Las variables edad y clase social mantienen las mismas categorías que el CIS facilita para los diferentes estudios a través de su página web. Sin embargo, educación, situación laboral, ideología, recuerdo de voto, religión y hábitat, se han recodificado de forma distinta para presentar una tabla de resultados más sintética.

La edad incorpora los siguientes intervalos: «Hasta 24 años», «De 25 a 34», «De 35 a 44», «De 45 a 54», «De 55 a 64» y «65 años o más». En la variable ideología se han mantenido los valores intermedios «5» y «6» sin agrupación, y se han agrupado el resto de valores: en la izquierda los valores «1-2», «3-4», y en la derecha los valores «7-8» y «9-10». Las categorías del tamaño de hábitat se han identificado de la siguiente forma: los municipios menores de 10.000 habitantes como «Pueblo o ciudad pequeña», de 10.001 a 100.000 habitantes como «Ciudad mediana», de 100.001 a 1.000.000 de habitantes como «Ciudad grande», y más de 1.000.000 de habitantes como «Gran núcleo urbano».

Para la creación de las variables educación, clase social y religión, se ha utilizado una combinación de preguntas. En el caso de la educación, se combinan la pregunta de si ha ido o no a la escuela, y la pregunta que mide el nivel de los estudios de más alto nivel que se han cursado, para generar las siguientes categorías: «Primaria o menos», «Secundaria inicial», «FP de grado medio», «Secundaria superior», «FP de grado superior», y «Universidad». La variable religión integra la definición en materia religiosa con la frecuencia de la práctica religiosa, creando tres categorías: «Creyente practicante», «Creyente no practicante», y «Ateo/a, no creyente».

Por lo que respecta a recuerdo de voto, se combinan la pregunta de si fue a votar o no en las últimas elecciones, y la pregunta de a qué partido votó, y se tienen en cuenta, para cada mes, los partidos y agrupaciones políticas pre-

sentadas en la convocatoria electoral previa. En este sentido, para el caso de los meses de enero a junio la referencia son los partidos presentados en las elecciones generales de diciembre de 2015, y en los meses de julio a diciembre de 2016 la referencia son los partidos presentados en las elecciones generales de junio de 2016. Junto a los partidos aparecen las categorías «No tenía edad», «En blanco», «No votó», «No recuerda», y «N.C.»; «No votó» reúne todas aquellas opciones que reflejan abstención en cualquiera de las dos preguntas originales (fue a votar pero no pudo hacerlo, no fue a votar porque no pudo, prefirió no votar, no tenía derecho a voto y voto nulo).

Por su parte, la variable clase social se crea a partir de las respuestas de las personas entrevistadas a tres preguntas: situación laboral, ocupación y status socioeconómico, siguiendo la codificación de la CNO 2011 y la CNAE 2009. Las cinco categorías de esta variable son: «Clase alta/media-alta» (agrupa a profesionales y técnicos, directivos/as y cuadros medios), «Nuevas clases medias» (asalariados/as no manuales), «Viejas clases medias» (empresarios/as, autónomos/as y agricultores/as), «Obreros/as cualificados/as» (manuales cualificados, capataces y artesanos/as), «Obreros/as no cualificados» (obreros/as de la industria y los servicios, y jornaleros/as del campo).

Las categorías de respuesta «No sabe (N.S.)» y «No contesta (N.C.)» de las variables explicativas —de cruce— únicamente se presentan en las tablas en aquellos casos en los que esta cifra tiene sentido propio y es estadísticamente significativa. Así, «N.S.» y «N.C.» se han mantenido al presentar la ideología política; «No recuerda» y «N.C.» en el recuerdo de voto; y «N.C.» en la variable religión, pero en los demás casos no se incluyen por su carácter residual.

Por otro lado, se ha especificado, en el caso de que así fuera recogido en el diseño del cuestionario, si se trataba de una «Respuesta espontánea» proporcionada por la persona entrevistada al formularle la pregunta y, en otras ocasiones, si se trataba de alguna categoría que el/la entrevistador/a tenía la instrucción de no ofrecer como opción de respuesta predeterminada, en cuyo caso aparece al lado de dicha categoría «NO LEER». Tal es el caso de la categoría “No procede” que no representa una respuesta propiamente dicha, sino que incluye aquellos casos donde por la situación personal de la persona entrevistada no procede formular la pregunta (por ejemplo, si se pregunta por la frecuencia de contactos con compañeros/as de trabajo y la persona entrevistada no trabaja, no procede contestar la pregunta).

El hecho de que algunas de las categorías de los diferentes indicadores no estén muy presentes entre las respuestas de las personas entrevistadas, unido a que la muestra total se reparte entre los grupos generados a partir de la estratificación de las variables de cruce, obliga a llamar la atención

sobre las limitaciones que impone a la interpretación de los porcentajes. Por ello aparece, entre paréntesis, el número de personas (n) que responde por categoría o en su conjunto a dicha pregunta.

La información que se proporciona respecto a las preguntas seleccionadas es, en ocasiones, parcial, con el fin de facilitar la lectura. Así, por ejemplo, las opciones de respuesta «Mucho» y «Bastante», utilizadas en algunas preguntas de batería para capturar tanto una frecuencia como un grado de acuerdo, han sido agrupadas en la opción «Mucho + Bastante» descartándose el resto de opciones de respuesta («Poco» y «Nada»). En otros casos se han agrupado categorías de respuesta como «Siempre + Muchas veces», cuando el resultado se ha considerado relevante, como es el caso, por ejemplo, del indicador «Frecuencia de comportamientos de los conductores españoles».

Por lo general, se trata de presentar el resultado más significativo de este tipo de preguntas, por lo que en ocasiones se incorpora un solo dato. Es el caso del capítulo titulado «Opinión pública y política fiscal», en el que solo aparece la categoría «Muy pocos» en la pregunta relativa a los recursos destinados a los diferentes servicios públicos; o del capítulo sobre «Impacto de las tecnologías de la información y la comunicación en la vida familiar», en el que se muestran solamente los cruces referidos a la opción «Sí» en relación a una serie de frases sobre actividades realizadas o al uso de distintas tecnologías de la información.

Por otro lado, en aquellas preguntas que incorporan la posibilidad de mencionar más de una respuesta (por ejemplo, primer y segundo lugar), se representan únicamente los datos referidos al primer lugar. Además, en el caso de las escalas del 0 al 10, cuando no se trata de preguntas en batería, se ha procedido a la agrupación de categorías para facilitar la lectura: «0-2», «3-4», «5», «6-7» y «8-10». En las escalas de 1 a 10 del apartado «Seguridad vial», para facilitar la lectura, se han recodificado las categorías en los siguientes intervalos: «1-4», «5-6» y «7-10».

A lo largo del documento aparecen preguntas denominadas de respuesta múltiple que representan, de manera agregada, varias respuestas de cada una de las personas entrevistadas a un mismo listado de opciones o valores. Estas preguntas tienen la característica de que el (n) representa, a diferencia del resto de preguntas, la totalidad de respuestas en lugar de la totalidad de personas que han respondido. El/la entrevistador/a marca todas las respuestas mencionadas por la persona entrevistada, por lo que la suma de los porcentajes de columna es superior a 100. En estos casos de respuesta múltiple, para presentar los cruces, solamente se escogen las respuestas más mencionadas.

En el anexo de este anuario pueden encontrarse las fichas técnicas correspondientes a cada uno de los barómetros que lo conforman.

► **1. PERCEPCIONES
SOBRE LA SITUACIÓN
ECONÓMICA Y POLÍTICA**

Tabla SIT1. Valoración de la situación económica general de España

Refiriéndonos a la situación económica general de España, ¿cómo la calificaría usted: muy buena, buena, regular, mala o muy mala?

	Muy buena	Buena	Regular	Mala	Muy mala	N.S.	N.C.	Total	(n)
ene-16	0,2	3,6	33,9	42,1	19,8	0,3	0,1	100	(2.496)
feb-16	0,1	3,5	31,5	41,2	23,4	0,3	0,0	100	(2.478)
mar-16	0,1	2,5	28,7	43,3	24,8	0,4	0,2	100	(2.467)
abr-16	0,1	2,9	28,2	41,4	27,0	0,3	0,1	100	(2.490)
may-16	0,2	2,7	28,6	41,3	26,8	0,4	0,0	100	(2.484)
jun-16	0,2	3,0	28,7	39,7	28,2	0,2	0,0	100	(2.484)
jul-16	0,2	3,8	31,6	39,1	25,0	0,2	0,1	100	(2.479)
sept-16	0,1	4,2	30,3	38,7	26,0	0,6	0,1	100	(2.483)
oct-16	0,1	3,5	31,0	38,7	26,1	0,5	0,1	100	(2.491)
nov-16	0,2	4,2	32,0	39,8	23,2	0,4	0,1	100	(2.487)
dic-16	0,1	4,7	34,3	39,5	20,9	0,4	0,1	100	(2.466)

Fuente: CIS, Barómetros de enero 2016 (estudio 3.124), febrero 2016 (estudio 3.128), marzo 2016 (estudio 3.131), abril 2016 (estudio 3.134), mayo 2016 (estudio 3.138), junio 2016 (estudio 3.142), julio 2016 (estudio 3.146), septiembre 2016 (estudio 3.149), octubre 2016 (estudio 3.156), noviembre 2016 (estudio 3.159) y diciembre 2016 (estudio 3.162).



Tabla SIT2. Valoración retrospectiva de la situación económica de España (un año)
 ¿Cree usted que la situación económica actual del país es mejor, igual o peor que hace un año?

	Mejor	Igual	Peor	N.S.	N.C.	Total	(n)
ene-16	25,5	52,8	20,2	1,5	0,1	100	(2.496)
feb-16	18,8	52,5	27,3	1,1	0,3	100	(2.478)
mar-16	18,0	51,8	28,1	2,0	0,1	100	(2.467)
abr-16	16,7	52,9	28,9	1,4	0,1	100	(2.490)
may-16	15,7	53,5	29,2	1,4	0,2	100	(2.484)
jun-16	16,6	51,1	30,8	1,4	0,1	100	(2.484)
jul-16	17,1	51,6	29,6	1,5	0,2	100	(2.479)
sept-16	17,1	52,0	29,0	1,7	0,2	100	(2.483)
oct-16	16,7	51,6	29,6	1,7	0,4	100	(2.491)
nov-16	17,1	54,5	26,8	1,4	0,2	100	(2.487)
dic-16	18,9	55,4	23,9	1,5	0,3	100	(2.466)

Fuente: CIS, Barómetros de enero 2016 (estudio 3.124), febrero 2016 (estudio 3.128), marzo 2016 (estudio 3.131), abril 2016 (estudio 3.134), mayo 2016 (estudio 3.138), junio 2016 (estudio 3.142), julio 2016 (estudio 3.146), septiembre 2016 (estudio 3.149), octubre 2016 (estudio 3.156), noviembre 2016 (estudio 3.159) y diciembre 2016 (estudio 3.162).

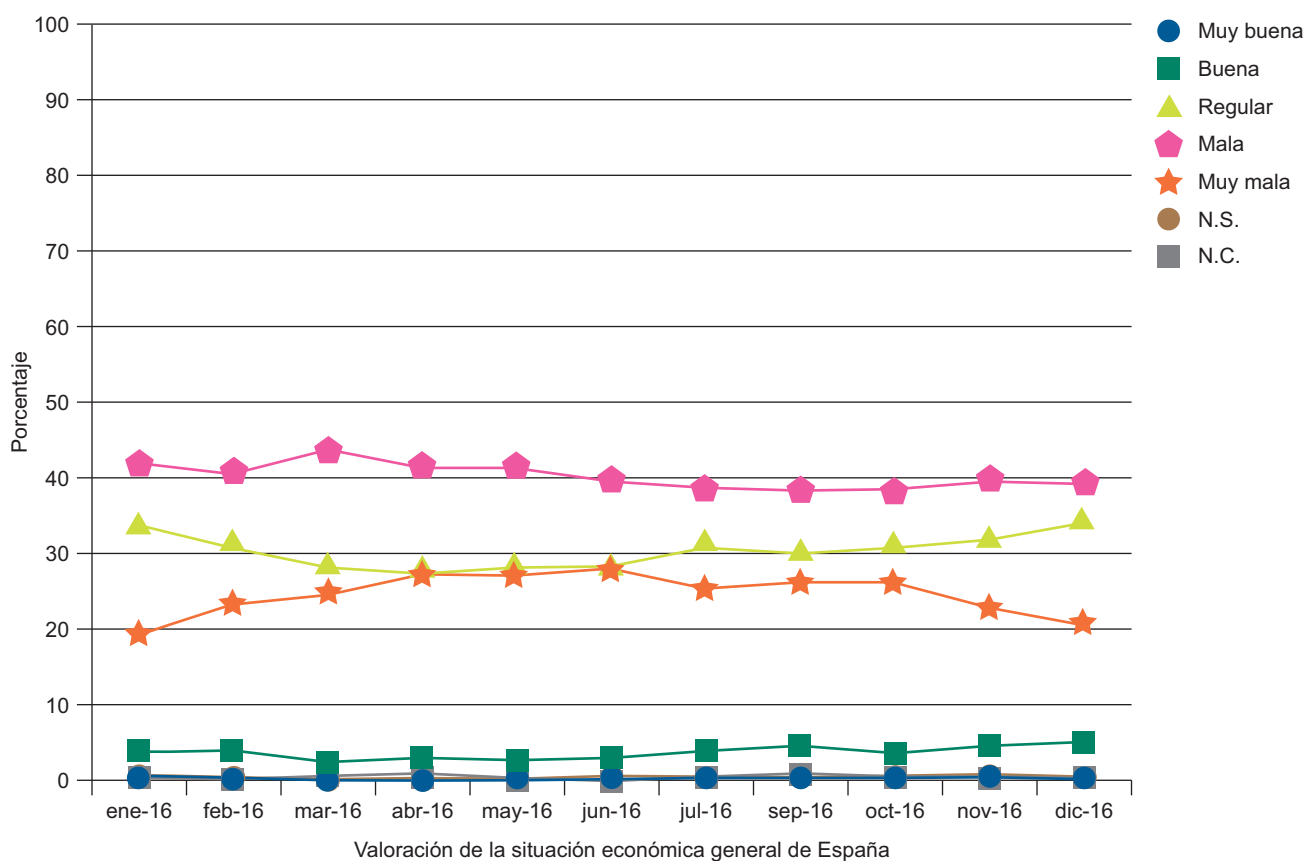

Tabla SIT3. Valoración prospectiva de la situación económica de España (un año)
 ¿Cree usted que dentro de un año la situación económica del país será mejor, igual o peor que ahora?

	Mejor	Igual	Peor	N.S.	N.C.	Total	(n)
ene-16	26,1	40,3	11,9	21,4	0,3	100	(2.496)
feb-16	19,4	39,7	18,0	22,6	0,2	100	(2.478)
mar-16	18,7	39,2	19,0	22,8	0,2	100	(2.467)
abr-16	17,8	39,9	19,8	22,0	0,4	100	(2.490)
may-16	17,3	41,8	18,6	21,9	0,4	100	(2.484)
jun-16	19,6	39,3	19,4	21,2	0,6	100	(2.484)
jul-16	19,3	39,8	23,0	17,8	0,2	100	(2.479)
sept-16	17,2	40,2	22,8	19,3	0,4	100	(2.483)
oct-16	20,3	38,9	23,8	16,8	0,2	100	(2.491)
nov-16	22,7	40,9	21,3	14,8	0,3	100	(2.487)
dic-16	23,6	42,3	20,0	13,9	0,2	100	(2.466)

Fuente: CIS, Barómetros de enero 2016 (estudio 3.124), febrero 2016 (estudio 3.128), marzo 2016 (estudio 3.131), abril 2016 (estudio 3.134), mayo 2016 (estudio 3.138), junio 2016 (estudio 3.142), julio 2016 (estudio 3.146), septiembre 2016 (estudio 3.149), octubre 2016 (estudio 3.156), noviembre 2016 (estudio 3.159) y diciembre 2016 (estudio 3.162).

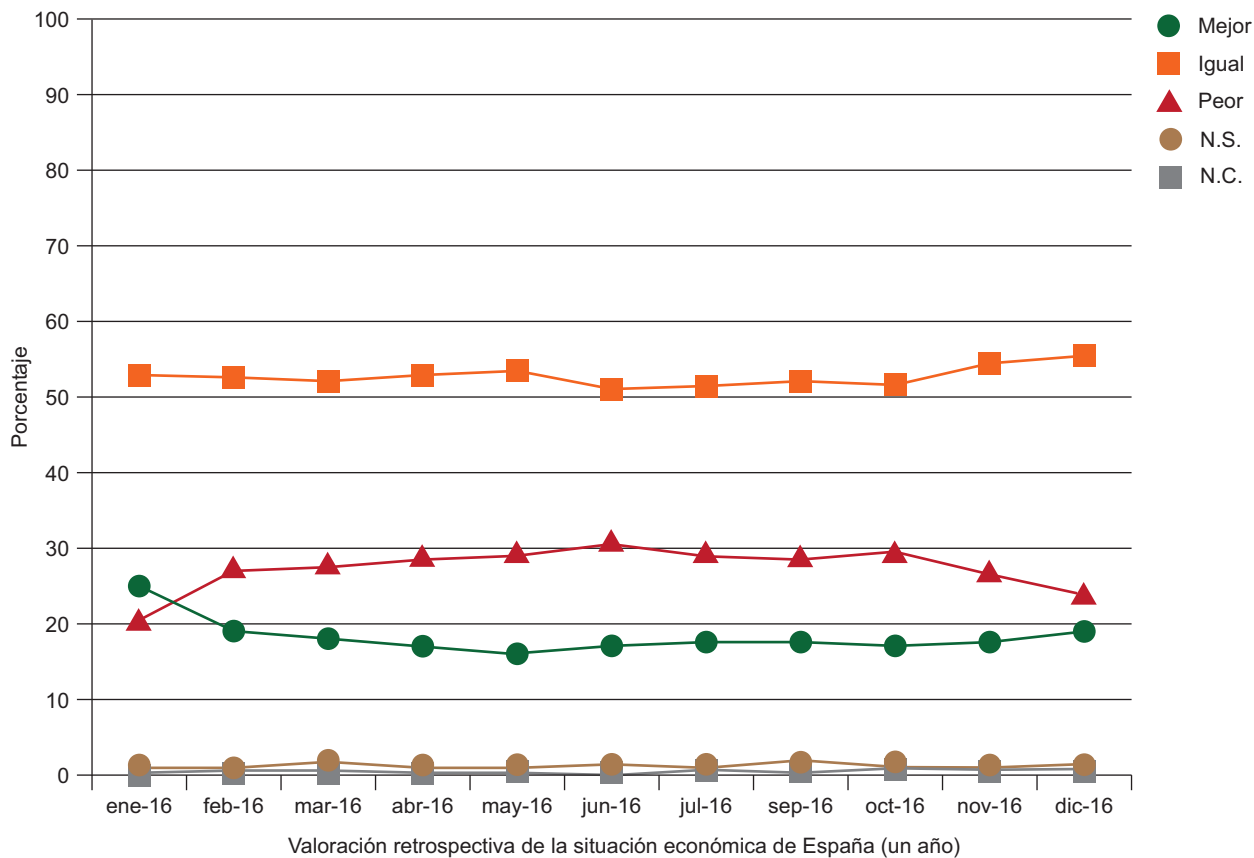

Tabla SIT4. Valoración de la situación política general de España

Y refiriéndonos ahora a la situación política general de España, ¿cómo la calificaría usted: muy buena, buena, regular, mala o muy mala?

	Muy buena	Buena	Regular	Mala	Muy mala	N.S.	N.C.	Total	(n)
ene-16	0,2	3,3	23,2	39,3	30,6	2,8	0,6	100	(2.496)
feb-16	0,1	2,1	18,2	41,0	35,7	2,6	0,3	100	(2.478)
mar-16	0,1	1,6	15,7	37,6	42,3	2,3	0,4	100	(2.467)
abr-16	0,2	1,2	14,9	39,4	42,5	1,5	0,3	100	(2.490)
may-16	0,1	1,9	13,7	37,7	44,6	1,6	0,4	100	(2.484)
jun-16	0,1	1,8	15,4	36,5	43,6	2,3	0,3	100	(2.484)
jul-16	0,0	2,1	18,3	38,1	39,0	2,1	0,4	100	(2.479)
sept-16	0,0	0,9	9,9	30,9	56,2	1,5	0,5	100	(2.483)
oct-16	0,0	0,8	9,6	31,9	56,2	1,3	0,3	100	(2.491)
nov-16	0,3	3,5	19,6	35,6	38,7	1,7	0,5	100	(2.487)
dic-16	0,1	3,8	25,1	34,9	32,6	2,7	0,7	100	(2.466)

Fuente: CIS, Barómetros de enero 2016 (estudio 3.124), febrero 2016 (estudio 3.128), marzo 2016 (estudio 3.131), abril 2016 (estudio 3.134), mayo 2016 (estudio 3.138), junio 2016 (estudio 3.142), julio 2016 (estudio 3.146), septiembre 2016 (estudio 3.149), octubre 2016 (estudio 3.156), noviembre 2016 (estudio 3.159) y diciembre 2016 (estudio 3.162).

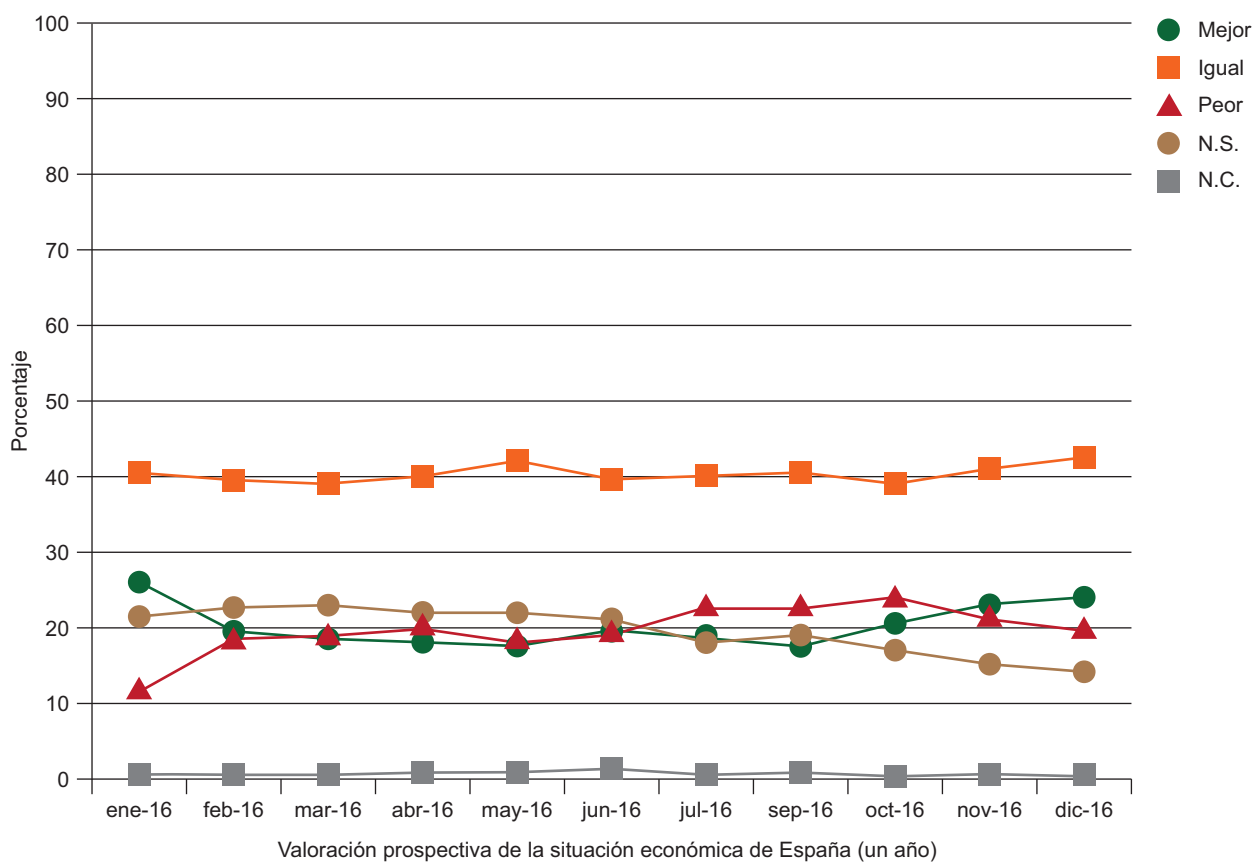

Tabla SIT5. Valoración retrospectiva de la situación política de España (un año)
 ¿Cree usted que la situación política actual del país es mejor, igual o peor que hace un año?

	Mejor	Igual	Peor	N.S.	N.C.	Total	(n)
ene-16	11,5	49,2	35,2	3,7	0,5	100	(2.496)
feb-16	9,2	43,9	43,3	3,2	0,4	100	(2.478)
mar-16	8,0	42,4	46,0	3,2	0,4	100	(2.467)
abr-16	7,2	40,2	49,4	2,7	0,6	100	(2.490)
may-16	5,6	41,7	48,9	3,2	0,6	100	(2.484)
jun-16	5,4	43,7	47,1	3,5	0,4	100	(2.484)
jul-16	6,2	50,1	40,2	2,9	0,6	100	(2.479)
sept-16	3,7	40,4	53,0	2,4	0,5	100	(2.483)
oct-16	3,7	35,8	58,0	2,1	0,5	100	(2.491)
nov-16	8,1	50,1	38,8	2,3	0,7	100	(2.487)
dic-16	12,3	54,3	29,5	3,2	0,6	100	(2.466)

Fuente: CIS, Barómetros de enero 2016 (estudio 3.124), febrero 2016 (estudio 3.128), marzo 2016 (estudio 3.131), abril 2016 (estudio 3.134), mayo 2016 (estudio 3.138), junio 2016 (estudio 3.142), julio 2016 (estudio 3.146), septiembre 2016 (estudio 3.149), octubre 2016 (estudio 3.156), noviembre 2016 (estudio 3.159) y diciembre 2016 (estudio 3.162).

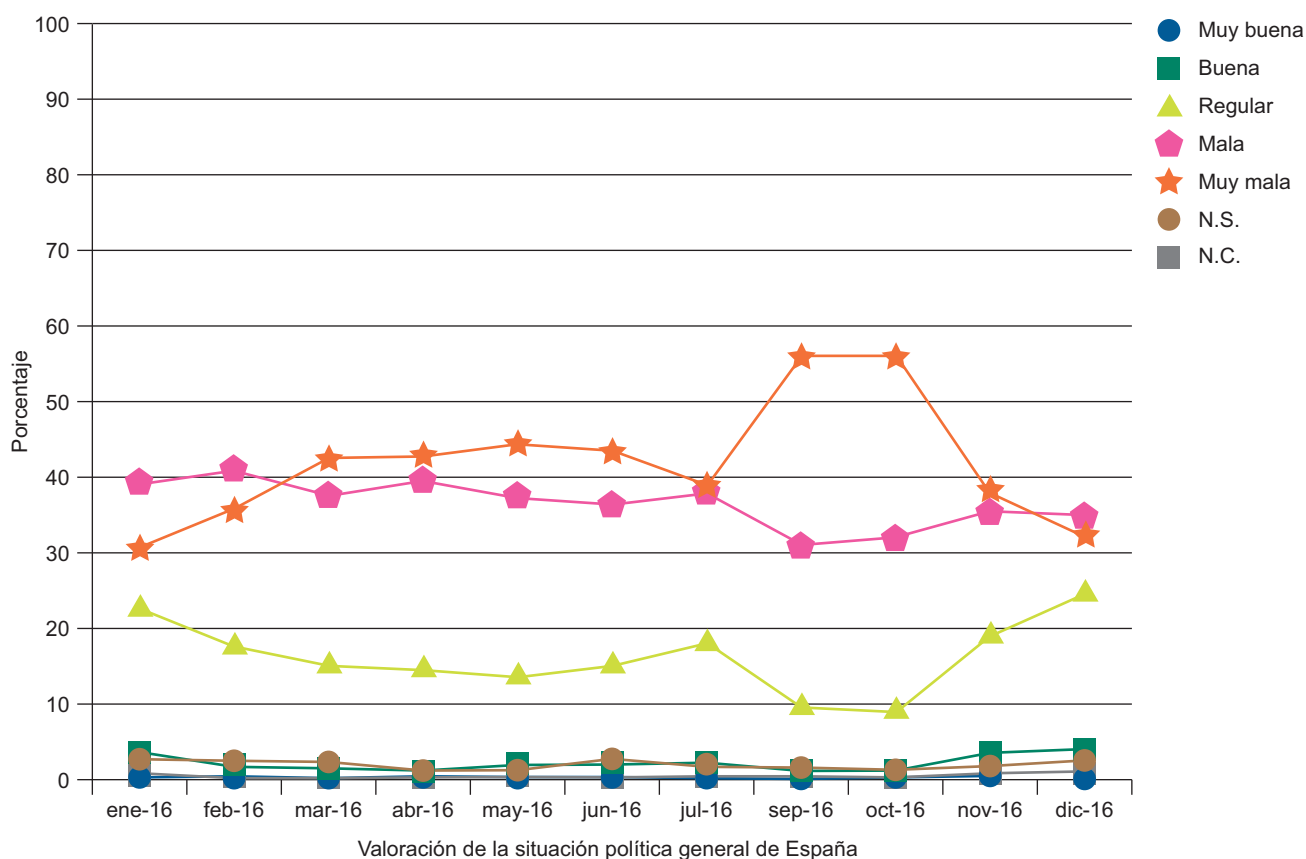

Tabla SIT6. Valoración prospectiva de la situación política de España (un año)
 ¿Cree usted que dentro de un año la situación política del país será mejor, igual o peor que ahora?

	Mejor	Igual	Peor	N.S.	N.C.	Total	(n)
ene-16	23,1	33,2	17,2	25,8	0,7	100	(2.496)
feb-16	19,2	31,1	21,3	27,5	1,0	100	(2.478)
mar-16	17,0	31,5	21,6	29,2	0,6	100	(2.467)
abr-16	18,6	30,7	20,0	29,8	0,9	100	(2.490)
may-16	19,3	32,6	19,4	27,9	0,9	100	(2.484)
jun-16	19,9	30,6	19,0	29,8	0,6	100	(2.484)
jul-16	16,7	37,5	25,4	19,8	0,6	100	(2.479)
sept-16	15,4	33,4	25,1	25,0	1,1	100	(2.483)
oct-16	19,1	31,0	28,0	21,2	0,7	100	(2.491)
nov-16	15,5	40,3	26,4	17,0	0,8	100	(2.487)
dic-16	15,2	47,0	21,6	15,2	1,0	100	(2.466)

Fuente: CIS, Barómetros de enero 2016 (estudio 3.124), febrero 2016 (estudio 3.128), marzo 2016 (estudio 3.131), abril 2016 (estudio 3.134), mayo 2016 (estudio 3.138), junio 2016 (estudio 3.142), julio 2016 (estudio 3.146), septiembre 2016 (estudio 3.149), octubre 2016 (estudio 3.156), noviembre 2016 (estudio 3.159) y diciembre 2016 (estudio 3.162).

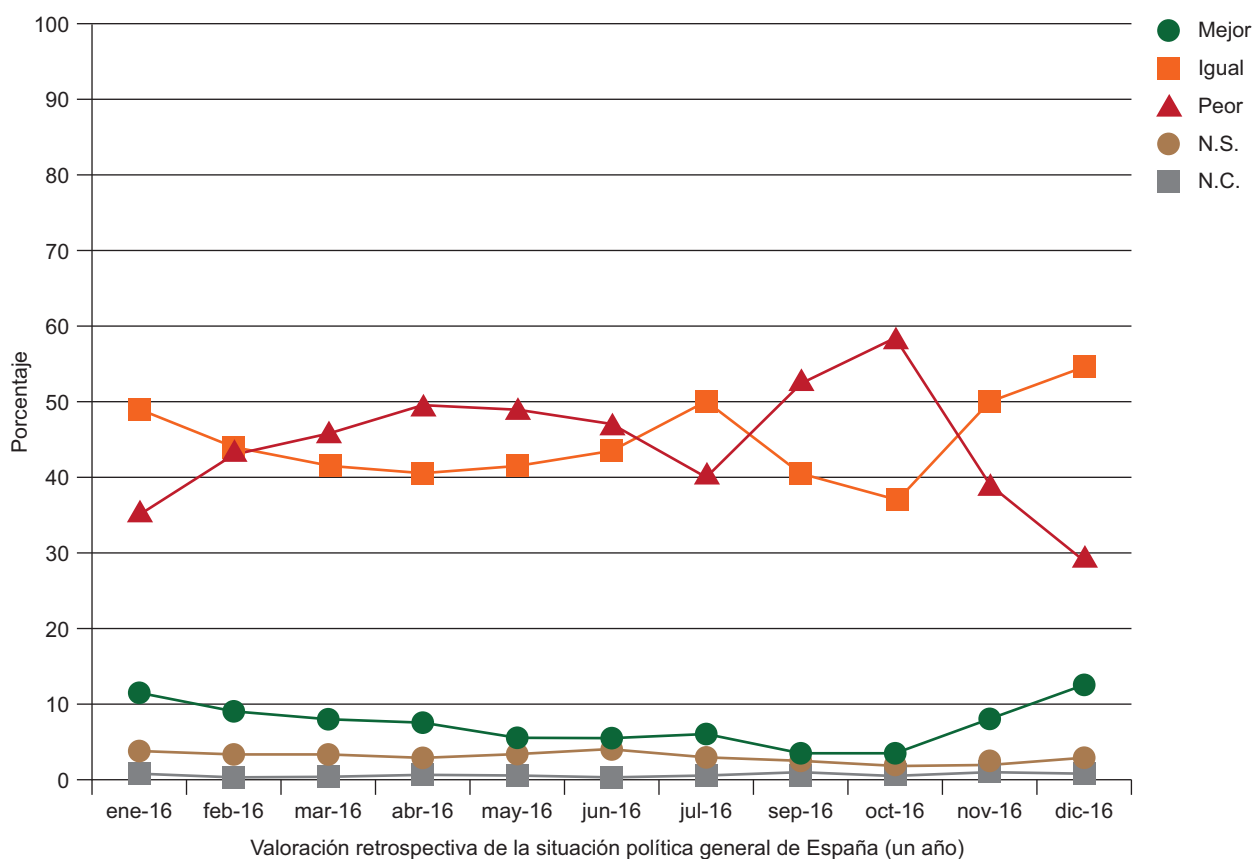

Tabla SIT7. Problemas principales que existen actualmente en España
¿Cuál es, a su juicio, el principal problema que existe actualmente en España? ¿Y el segundo? ¿Y el tercero? (MULTIRRESPUESTA)

	El paro		Los problemas de índole económica		La corrupción y el fraude		Los políticos en general, los partidos políticos y la política		La sanidad		Los problemas de índole social		La educación	
	%	(n)	%	(n)	%	(n)	%	(n)	%	(n)	%	(n)	%	(n)
ene-16	77,9	(1.944)	23,2	(579)	39,2	(979)	23,4	(584)	11,6	(289)	11,7	(292)	10,2	(254)
feb-16	78,0	(1.933)	25,1	(623)	47,5	(1.177)	22,2	(549)	9,6	(238)	11,4	(283)	8,5	(210)
mar-16	77,1	(1.901)	25,6	(631)	44,0	(1.086)	24,4	(602)	11,1	(274)	11,1	(273)	9,8	(242)
abr-16	78,4	(1.951)	25,1	(625)	47,8	(1.190)	20,8	(519)	9,3	(231)	9,7	(242)	8,6	(213)
may-16	75,3	(1.871)	23,6	(586)	46,7	(1.160)	21,3	(529)	10,7	(267)	9,7	(240)	9,1	(226)
jun-16	76,4	(1.897)	25,1	(623)	44,9	(1.115)	21,1	(525)	10,0	(249)	11,6	(288)	9,7	(240)
jul-16	75,6	(1.873)	22,8	(565)	43,4	(1.076)	19,4	(482)	12,0	(298)	8,9	(220)	10,4	(258)
sept-16	71,6	(1.779)	23,7	(588)	36,6	(908)	29,3	(727)	11,2	(278)	8,5	(210)	10,9	(270)
oct-16	71,3	(1.775)	24,2	(602)	37,6	(937)	29,5	(734)	12,1	(302)	8,2	(205)	11,0	(275)
nov-16	72,9	(1.812)	23,9	(594)	36,1	(899)	25,7	(639)	13,6	(337)	10,2	(253)	14,4	(358)
dic-16	74,7	(1.843)	24,7	(610)	36,7	(905)	22,1	(546)	13,7	(337)	12,2	(302)	13,5	(334)

Fuente: CIS, Barómetros de enero 2016 (estudio 3.124), febrero 2016 (estudio 3.128), marzo 2016 (estudio 3.131), abril 2016 (estudio 3.134), mayo 2016 (estudio 3.138), junio 2016 (estudio 3.142), julio 2016 (estudio 3.146), septiembre 2016 (estudio 3.149), octubre 2016 (estudio 3.156), noviembre 2016 (estudio 3.159) y diciembre 2016 (estudio 3.162).

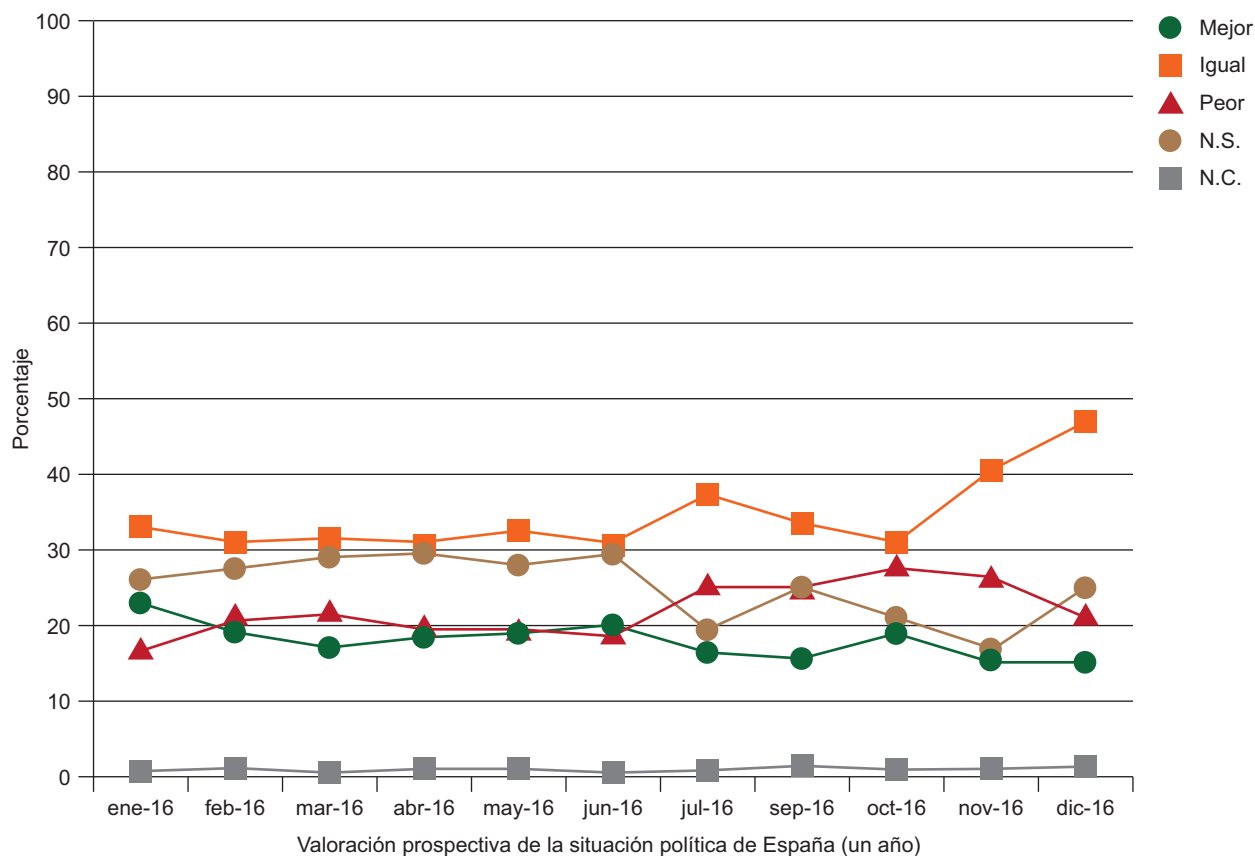
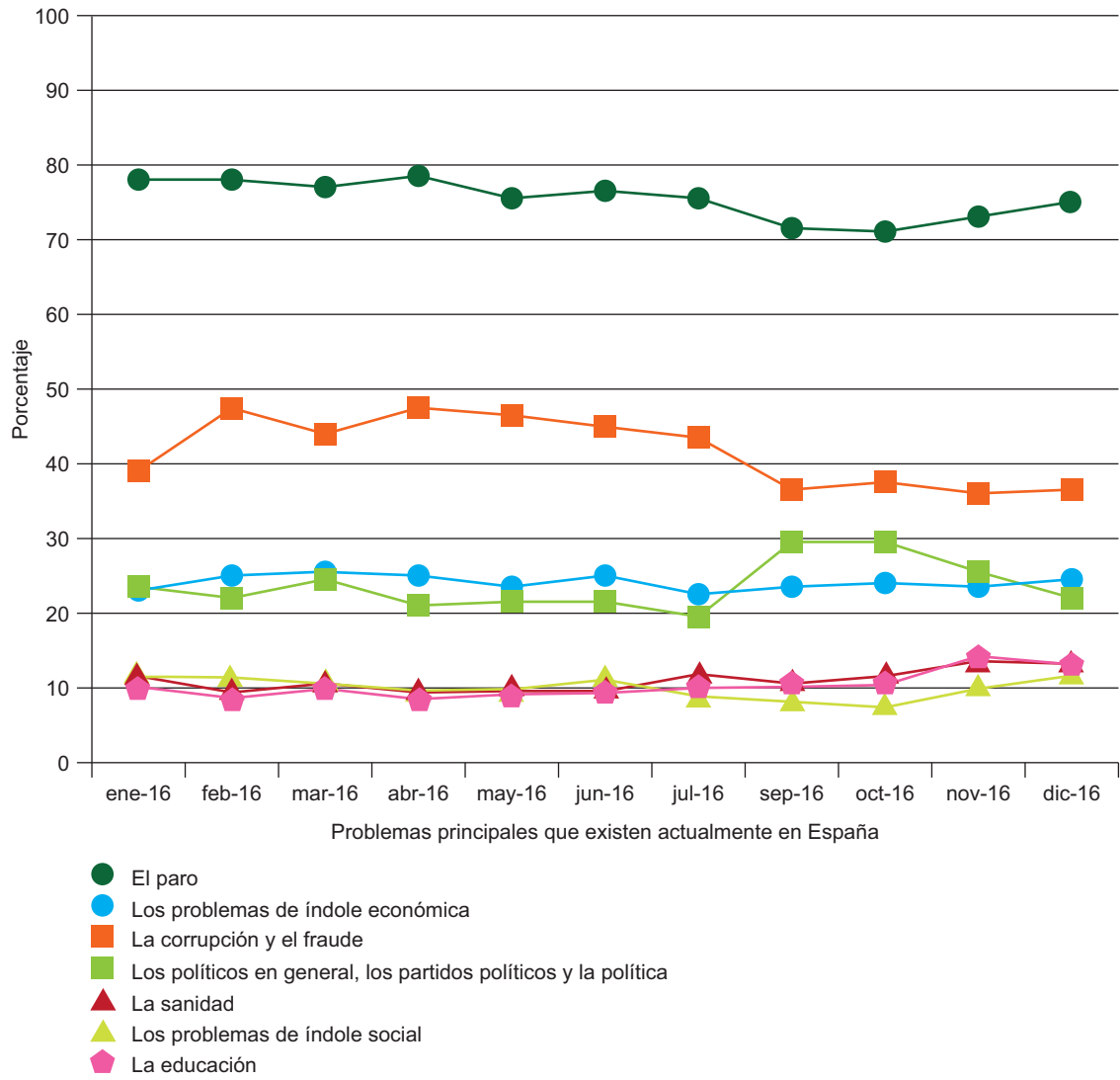

► 2. SOCIABILIDAD

Tabla F1. Número de personas con las que mantiene contacto diariamente

Ahora piense con cuánta gente tiene Ud. contacto habitualmente en un día normal incluyendo las personas con las que vive. Nos referimos a las personas con las que tiene un contacto individual cara a cara, es decir, con las que charla o trata diferentes asuntos en persona. Tenga en cuenta sólo a la gente con la que charla personalmente.

	%
De 1 a 10 personas	56,1
De 11 a 20 personas	26,1
De 21 a 30 personas	8,0
De 31 a 50 personas	5,3
Más de 50 personas	2,6
Ninguna	0,2
N.S.	1,3
N.C.	0,4
Total	100
(n)	(2.478)
Media	15,50
Desviación típica	21,19
(n)	(2.437)

Fuente: CIS, Barómetro de febrero 2016, estudio 3.128.

Nota: Para una mejor lectura de los resultados, se presentan las respuestas agrupadas.



Tabla F2. Número de personas con las que mantiene contacto diariamente

Ahora piense con cuánta gente tiene Ud. contacto habitualmente en un día normal incluyendo las personas con las que vive. Nos referimos a las personas con las que tiene un contacto individual cara a cara, es decir, con las que charla o trata diferentes asuntos en persona. Tenga en cuenta sólo a la gente con la que charla personalmente.

	1 a 10 personas	11 a 20 personas	Más de 20 personas	Ninguna	N.S.	N.C.	Total	(n)
Total	56,1	26,1	16,0	0,2	1,3	0,4	100	(2.478)
Sexo								
Hombre	50,0	28,7	19,4	0,1	1,4	0,4	100	(1.195)
Mujer	61,8	23,6	12,8	0,3	1,2	0,3	100	(1.283)
Edad								
Hasta 24 años	41,7	33,8	23,0	0,0	1,5	0,0	100	(204)
De 25 a 34	46,7	27,4	23,6	0,0	1,6	0,5	100	(368)
De 35 a 44	47,8	30,3	20,8	0,0	0,8	0,2	100	(475)
De 45 a 54	51,4	29,5	16,9	0,0	1,5	0,7	100	(461)
De 55 a 64	60,5	23,2	14,9	0,3	1,1	0,0	100	(370)
65 años o más	74,2	18,3	5,0	0,7	1,3	0,5	100	(600)
Estado civil								
Casado/a	55,1	27,6	15,4	0,1	1,4	0,5	100	(1.331)
Soltero/a	51,1	27,5	19,7	0,0	1,4	0,3	100	(771)
Viudo/a	77,7	14,1	5,3	1,9	1,0	0,0	100	(206)
Separado/a	59,6	22,8	17,5	0,0	0,0	0,0	100	(57)
Divorciado/a	62,4	20,2	16,5	0,0	0,0	0,9	100	(109)
Educación								
Primaria o menos	70,7	19,6	6,9	0,8	1,9	0,0	100	(591)
Secundaria inicial	55,1	28,3	14,8	0,0	1,3	0,5	100	(628)
FP de grado medio	53,1	27,7	18,6	0,0	0,6	0,0	100	(177)
Secundaria superior	49,2	25,7	23,5	0,0	0,9	0,6	100	(319)
FP de grado superior	51,0	29,2	18,3	0,0	1,6	0,0	100	(257)
Universidad	48,5	28,7	21,2	0,0	1,0	0,6	100	(501)
Situación laboral								
Ocupados/as	37,2	32,2	28,8	0,0	1,3	0,5	100	(966)
Parados/as	66,0	25,0	8,1	0,0	0,7	0,2	100	(541)
Jubilados/as o pensionistas	73,4	19,0	4,8	0,8	1,5	0,5	100	(662)
Estudiantes	30,6	35,7	32,7	0,0	1,0	0,0	100	(98)
Trabajo doméstico no remunerado	74,2	19,2	4,5	0,0	2,0	0,0	100	(198)
Clase social								
Clase alta/media-alta	51,5	25,4	21,3	0,0	1,3	0,4	100	(445)
Nuevas clases medias	56,3	26,0	15,8	0,2	0,9	0,9	100	(558)
Viejas clases medias	59,2	24,7	14,9	0,3	0,6	0,3	100	(336)
Obreros/as cualificados/as	55,7	27,1	15,3	0,1	1,7	0,1	100	(724)
Obreros/as no cualificados/as	60,8	26,1	11,3	0,6	1,2	0,0	100	(337)

Fuente: CIS, Barómetro de febrero 2016, estudio 3.128.

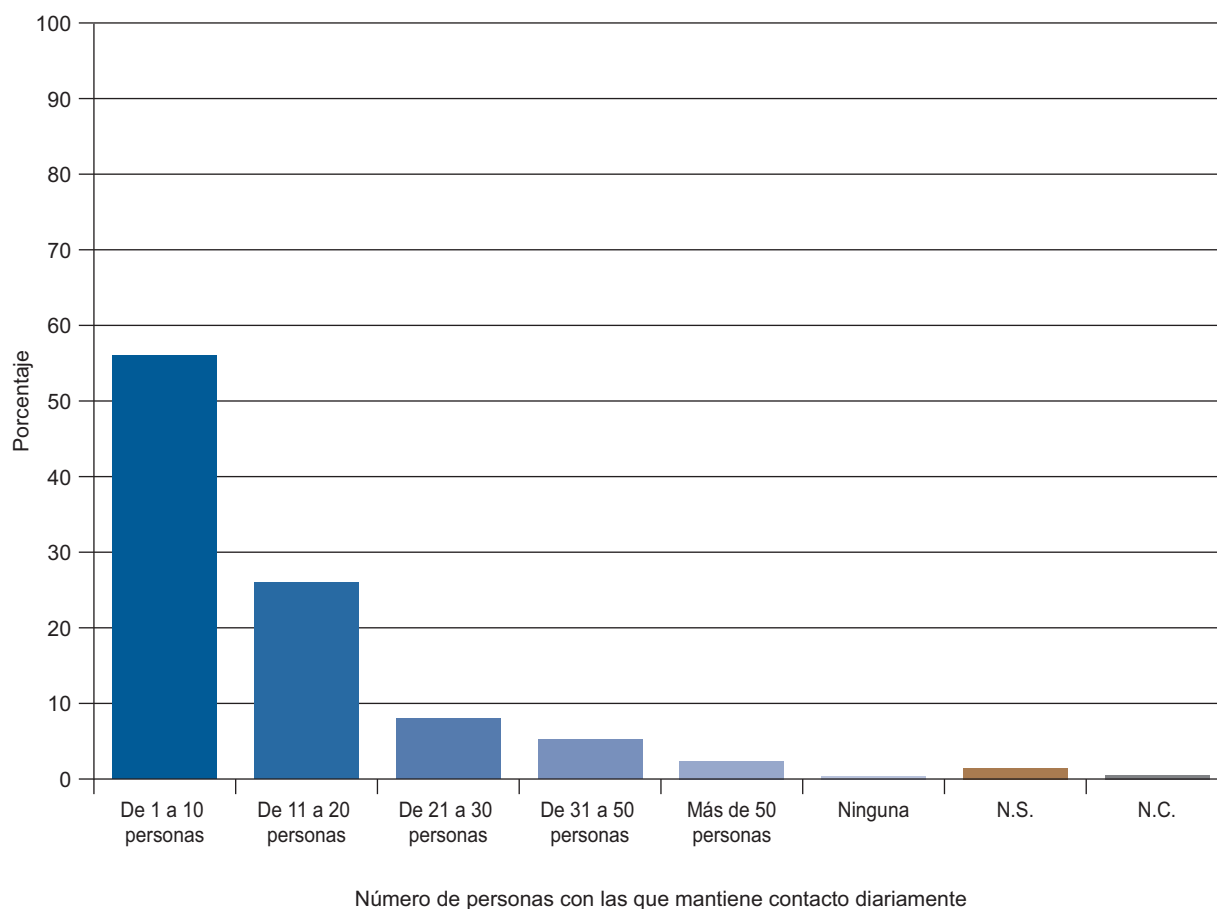
Nota: Para una mejor lectura de los resultados, se presentan las respuestas agrupadas.

Tabla F3. Número de personas con las que mantiene contacto diariamente

Ahora piense con cuánta gente tiene Ud. contacto habitualmente en un día normal incluyendo las personas con las que vive. Nos referimos a las personas con las que tiene un contacto individual cara a cara, es decir, con las que charla o trata diferentes asuntos en persona. Tenga en cuenta sólo a la gente con la que charla personalmente.

	1 a 10 personas	11 a 20 personas	Más de 20 personas	Ninguna	N.S.	N.C.	Total	(n)
Total	56,1	26,1	16,0	0,2	1,3	0,4	100	(2.478)
Ideología								
Izquierda 1-2	52,6	26,8	20,2	0,0	0,0	0,4	100	(272)
3-4	56,0	27,0	15,3	0,3	1,2	0,2	100	(659)
5	57,0	25,8	15,4	0,2	1,4	0,2	100	(507)
6	49,4	31,0	19,0	0,0	0,6	0,0	100	(174)
7-8	61,7	21,3	14,1	0,0	2,5	0,4	100	(277)
Derecha 9-10	57,9	23,7	13,2	0,0	3,9	1,3	100	(76)
N.S.	56,0	27,8	12,8	0,8	1,9	0,8	100	(266)
N.C.	56,3	23,9	18,6	0,0	0,4	0,8	100	(247)
Recuerdo de voto								
PP	58,1	22,9	15,6	0,4	2,2	0,7	100	(454)
PSOE	59,6	25,2	13,8	0,2	1,0	0,2	100	(413)
Podemos	56,7	24,0	16,6	0,0	1,8	0,9	100	(217)
Ciudadanos	49,5	26,9	22,6	0,0	0,5	0,5	100	(186)
IU-UP	51,9	29,9	18,2	0,0	0,0	0,0	100	(77)
Otros partidos	49,4	32,5	17,5	0,0	0,6	0,0	100	(308)
No tenía edad	0,0	66,7	33,3	0,0	0,0	0,0	100	(6)
En blanco	50,0	41,7	0,0	4,2	0,0	4,2	100	(24)
No votó	58,5	23,8	15,9	0,3	1,3	0,3	100	(378)
No recuerda	78,6	10,7	10,7	0,0	0,0	0,0	100	(28)
N.C.	56,3	27,4	14,7	0,0	1,6	0,0	100	(387)
Religión								
Creyente practicante	69,0	19,4	8,5	0,7	2,0	0,3	100	(294)
Creyente no practicante	55,9	26,6	15,8	0,2	1,2	0,3	100	(1.483)
Ateo/a, no creyente	50,5	29,0	19,2	0,0	1,1	0,2	100	(624)
N.C.	55,8	18,2	22,1	0,0	1,3	2,6	100	(77)
Hábitat								
Pueblo o ciudad pequeña	48,0	31,8	18,0	0,2	1,6	0,4	100	(550)
Ciudad mediana	54,3	25,6	17,7	0,4	1,9	0,1	100	(958)
Ciudad grande	61,8	24,1	12,9	0,0	0,6	0,6	100	(726)
Gran núcleo urbano	64,3	20,9	13,5	0,0	0,4	0,8	100	(244)

Fuente: CIS, Barómetro de febrero 2016, estudio 3.128.

Nota: Para una mejor lectura de los resultados, se presentan las respuestas agrupadas.

Tabla F4. Número de personas de su círculo social con las que mantiene diariamente contacto

¿Cuántas de estas personas son familiares, amigos/as, vecinos/as, compañeros/as o excompañeros/as de trabajo y/o estudios?

	1 persona	2 personas	3 personas	4 personas	De 5 a 10 personas	Más de 10 personas	Ninguna	N.S.	N.C.	Total	(n)
Familiares	12,9	17,3	18,6	15,7	27,3	2,5	5,0	0,2	0,5	100	(2.432)
Amigos/as	12,8	19,1	12,0	8,5	24,2	4,9	17,1	0,5	0,8	100	(2.432)
Vecinos/as	17,1	17,0	9,7	5,7	12,5	1,9	34,3	0,7	1,1	100	(2.432)
Compañeros/as o excompañeros/as de trabajo y/o estudios	5,7	5,3	4,4	3,8	13,0	10,2	52,5	1,4	3,7	100	(2.432)

Fuente: CIS, Barómetro de febrero 2016, estudio 3.128.

Nota: Esta pregunta procede de un filtro, responden solo quienes habitualmente en un día normal mantienen contacto cara a cara con personas. Para una mejor lectura de los resultados, se presentan las respuestas agrupadas.



Tabla F5. Número de personas de su círculo social con las que mantiene diariamente contacto

¿Cuántas de estas personas son familiares, amigos/as, vecinos/as, compañeros/as o excompañeros/as de trabajo y/o estudios?

FAMILIARES								
	1 o 2 personas	3 o 4 personas	Más de 4 personas	Ninguna	N.S.	N.C.	Total	(n)
Total	30,2	34,4	29,8	5,0	0,2	0,5	100	(2.432)
Sexo								
Hombre	30,3	33,3	30,7	4,9	0,3	0,5	100	(1.172)
Mujer	30,1	35,4	29,0	5,0	0,2	0,4	100	(1.260)
Edad								
Hasta 24 años	19,4	44,3	34,3	1,5	0,0	0,5	100	(201)
De 25 a 34	23,6	34,7	35,6	5,3	0,3	0,6	100	(360)
De 35 a 44	25,7	35,5	32,8	5,3	0,2	0,4	100	(470)
De 45 a 54	24,8	36,6	32,8	5,1	0,2	0,4	100	(451)
De 55 a 64	36,4	33,4	25,2	3,8	0,3	0,8	100	(365)
65 años o más	41,7	28,7	22,9	6,3	0,2	0,2	100	(585)
Estado civil								
Casado/a	26,8	36,2	34,3	1,9	0,2	0,5	100	(1.305)
Soltero/a	28,4	35,0	28,5	7,7	0,3	0,3	100	(758)
Viudo/a	46,5	27,0	15,5	10,5	0,0	0,5	100	(200)
Separado/a	47,4	31,6	10,5	10,5	0,0	0,0	100	(57)
Divorciado/a	42,6	24,1	22,2	10,2	0,0	0,9	100	(108)
Educación								
Primaria o menos	37,2	29,7	27,3	5,6	0,2	0,0	100	(575)
Secundaria inicial	23,7	34,4	37,0	4,1	0,2	0,8	100	(617)
FP de grado medio	24,4	36,4	34,1	4,5	0,6	0,0	100	(176)
Secundaria superior	30,9	36,0	28,0	3,8	0,3	1,0	100	(314)
FP de grado superior	31,6	36,8	27,7	3,2	0,0	0,8	100	(253)
Universidad	30,6	37,1	24,5	7,3	0,2	0,2	100	(493)
Situación laboral								
Ocupados/as	24,3	36,2	33,6	5,2	0,3	0,4	100	(948)
Parados/as	27,8	35,3	32,3	3,4	0,2	1,1	100	(536)
Jubilados/as o pensionistas	41,1	30,1	21,9	6,5	0,2	0,2	100	(644)
Estudiantes	19,6	41,2	36,1	3,1	0,0	0,0	100	(97)
Trabajo doméstico no remunerado	33,5	33,5	28,9	4,1	0,0	0,0	100	(194)
Clase social								
Clase alta/media-alta	33,2	36,6	23,6	6,4	0,2	0,0	100	(437)
Nuevas clases medias	30,7	37,3	26,5	4,8	0,2	0,5	100	(547)
Viejas clases medias	29,2	31,0	32,5	6,9	0,3	0,0	100	(332)
Obreros/as cualificados/as	29,6	32,3	33,2	4,1	0,1	0,7	100	(710)
Obreros/as no cualificados/as	27,2	35,0	33,5	3,0	0,3	0,9	100	(331)

Fuente: CIS, Barómetro de febrero 2016, estudio 3.128.

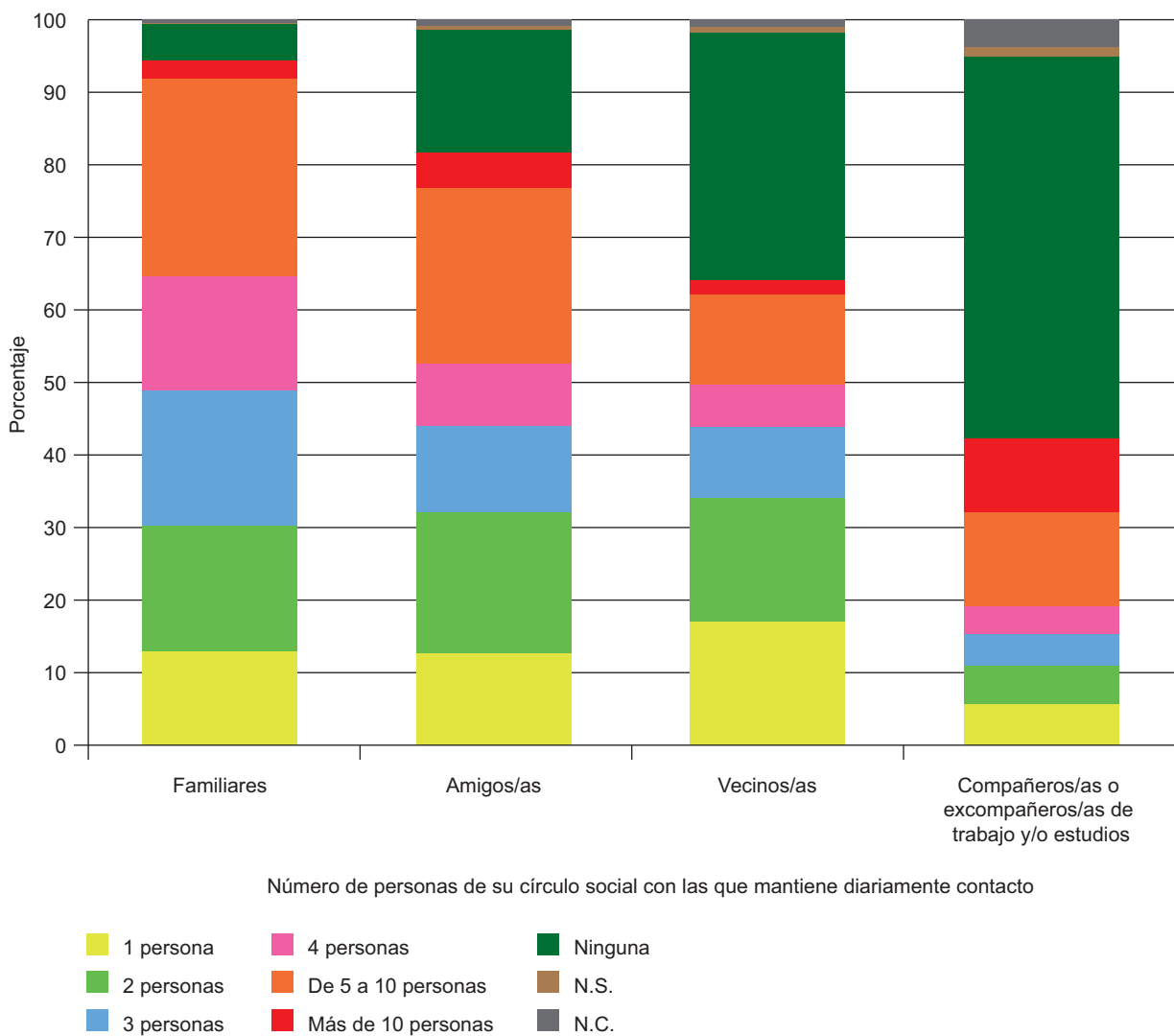
Nota: Esta pregunta procede de un filtro, responden solo quienes habitualmente en un día normal mantienen contacto cara a cara con personas. Para una mejor lectura de los resultados, se presentan solo los dos grupos con mayor frecuencia de contactos cara a cara (familiares y amigos/as) y se agrupan las respuestas.

Tabla F5. Número de personas de su círculo social con las que mantiene diariamente contacto (cont.)

¿Cuántas de estas personas son familiares, amigos/as, vecinos/as, compañeros/as o excompañeros/as de trabajo y/o estudios?

AMIGOS/AS								
	1 o 2 personas	3 o 4 personas	Más de 4 personas	Ninguna	N.S.	N.C.	Total	(n)
Total	31,9	20,5	29,2	17,1	0,5	0,8	100	(2.432)
Sexo								
Hombre	30,4	19,3	35,0	14,1	0,3	0,9	100	(1.172)
Mujer	33,3	21,7	23,7	20,0	0,7	0,6	100	(1.260)
Edad								
Hasta 24 años	20,9	23,4	50,2	5,0	0,0	0,5	100	(201)
De 25 a 34	26,1	25,6	36,7	10,6	0,8	0,3	100	(360)
De 35 a 44	33,2	17,2	31,5	17,0	0,4	0,6	100	(470)
De 45 a 54	32,4	23,5	26,4	16,2	0,4	1,1	100	(451)
De 55 a 64	37,8	17,8	25,8	16,7	0,5	1,4	100	(365)
65 años o más	34,0	18,5	19,7	26,5	0,7	0,7	100	(585)
Estado civil								
Casado/a	32,3	20,6	26,4	18,8	0,7	1,1	100	(1305)
Soltero/a	29,4	23,0	36,9	10,0	0,4	0,3	100	(758)
Viudo/a	34,0	15,0	18,5	32,0	0,0	0,5	100	(200)
Separado/a	38,6	17,5	29,8	14,0	0,0	0,0	100	(57)
Divorciado/a	36,1	14,8	25,9	21,3	0,9	0,9	100	(108)
Educación								
Primaria o menos	34,3	17,0	21,6	25,7	0,7	0,7	100	(575)
Secundaria inicial	32,1	20,3	30,5	15,4	0,5	1,3	100	(617)
FP de grado medio	31,3	21,0	33,5	12,5	0,6	1,1	100	(176)
Secundaria superior	29,3	20,4	34,7	15,3	0,3	0,0	100	(314)
FP de grado superior	30,0	25,3	30,8	12,6	0,8	0,4	100	(253)
Universidad	31,8	22,5	30,0	14,4	0,4	0,8	100	(493)
Situación laboral								
Ocupados/as	32,3	20,9	31,0	14,6	0,6	0,6	100	(948)
Parados/as	29,1	21,6	34,7	13,2	0,2	1,1	100	(536)
Jubilados/as o pensionistas	36,2	17,7	21,6	23,1	0,6	0,8	100	(644)
Estudiantes	12,4	23,7	58,8	4,1	0,0	1,0	100	(97)
Trabajo doméstico no remunerado	34,5	22,7	14,4	26,8	1,0	0,5	100	(194)
Clase social								
Clase alta/media-alta	28,4	21,1	33,2	16,2	0,5	0,7	100	(437)
Nuevas clases medias	30,2	23,0	26,3	18,8	0,7	0,9	100	(547)
Viejas clases medias	35,2	19,6	27,7	16,3	0,9	0,3	100	(332)
Obreros/as cualificados/as	32,4	17,9	32,7	16,1	0,4	0,6	100	(710)
Obreros/as no cualificados/as	35,0	21,8	22,7	19,0	0,3	1,2	100	(331)

Fuente: CIS, Barómetro de febrero 2016, estudio 3.128.

Nota: Esta pregunta procede de un filtro, responden solo quienes habitualmente en un día normal mantienen contacto cara a cara con personas. Para una mejor lectura de los resultados, se presentan solo los dos grupos con mayor frecuencia de contactos cara a cara (familiares y amigos/as) y se agrupan las respuestas.

Tabla F6. Número de personas de su círculo social con las que mantiene diariamente contacto

¿Cuántas de estas personas son familiares, amigos/as, vecinos/as, compañeros/as o excompañeros/as de trabajo y/o estudios?

FAMILIARES								
	1 o 2 personas	3 o 4 personas	Más de 4 personas	Ninguna	N.S.	N.C.	Total	(n)
Total	30,2	34,4	29,8	5,0	0,2	0,5	100	(2.432)
Ideología								
Izquierda 1-2	27,3	39,5	22,5	8,9	0,0	1,8	100	(271)
3-4	29,8	37,5	28,2	4,3	0,0	0,2	100	(648)
5	30,1	33,7	30,5	5,0	0,4	0,2	100	(498)
6	23,7	36,4	36,4	3,5	0,0	0,0	100	(173)
7-8	35,7	34,2	24,9	4,5	0,4	0,4	100	(269)
Derecha 9-10	40,3	20,8	30,6	8,3	0,0	0,0	100	(72)
N.S.	29,6	27,6	38,5	3,1	0,4	0,8	100	(257)
N.C.	30,7	31,6	32,0	4,9	0,4	0,4	100	(244)
Recuerdo de voto								
PP	33,5	31,2	29,4	5,5	0,2	0,2	100	(439)
PSOE	29,0	37,1	28,7	4,7	0,0	0,5	100	(407)
Podemos	30,8	41,2	21,3	6,2	0,0	0,5	100	(211)
Ciudadanos	23,9	37,5	34,8	3,8	0,0	0,0	100	(184)
IU-UP	27,3	35,1	29,9	5,2	0,0	2,6	100	(77)
Otros partidos	31,0	35,9	28,8	3,9	0,0	0,3	100	(306)
No tenía edad	0,0	16,7	83,3	0,0	0,0	0,0	100	(6)
En blanco	27,3	36,4	31,8	4,5	0,0	0,0	100	(22)
No votó	30,5	30,2	33,4	5,7	0,0	0,3	100	(371)
No recuerda	35,7	42,9	21,4	0,0	0,0	0,0	100	(28)
N.C.	30,2	32,0	30,7	5,2	1,0	0,8	100	(381)
Religión								
Creyente practicante	33,3	32,3	29,1	4,6	0,4	0,4	100	(285)
Creyente no practicante	28,9	33,9	32,5	4,2	0,1	0,4	100	(1.457)
Ateo/a, no creyente	31,0	36,9	24,7	6,8	0,2	0,5	100	(616)
N.C.	36,5	31,1	23,0	6,8	1,4	1,4	100	(74)
Hábitat								
Pueblo o ciudad pequeña	28,4	31,8	35,9	3,5	0,0	0,4	100	(538)
Ciudad mediana	27,8	36,7	31,0	3,9	0,4	0,2	100	(935)
Ciudad grande	32,2	33,4	28,3	5,3	0,1	0,7	100	(718)
Gran núcleo urbano	37,3	34,0	16,2	11,6	0,0	0,8	100	(241)

Fuente: CIS, Barómetro de febrero 2016, estudio 3.128.

Nota: Esta pregunta procede de un filtro, responden solo quienes habitualmente en un día normal mantienen contacto cara a cara con personas. Para una mejor lectura de los resultados, se presentan solo los dos grupos con mayor frecuencia de contactos cara a cara (familiares y amigos/as) y se agrupan las respuestas.

Tabla F6. Número de personas de su círculo social con las que mantiene diariamente contacto (cont.)

¿Cuántas de estas personas son familiares, amigos/as, vecinos/as, compañeros/as o excompañeros/as de trabajo y/o estudios?

AMIGOS/AS								
	1 o 2 personas	3 o 4 personas	Más de 4 personas	Ninguna	N.S.	N.C.	Total	(n)
Total	31,9	20,5	29,2	17,1	0,5	0,8	100	(2.432)
Ideología								
Izquierda 1-2	25,5	20,3	34,7	16,2	0,7	2,6	100	(271)
3-4	34,9	22,4	27,6	14,4	0,2	0,6	100	(648)
5	34,5	21,5	26,5	16,5	0,6	0,4	100	(498)
6	31,2	18,5	32,9	16,8	0,6	0,0	100	(173)
7-8	32,0	22,7	26,8	17,1	0,7	0,7	100	(269)
Derecha 9-10	36,1	22,2	25,0	15,3	0,0	1,4	100	(72)
N.S.	27,6	17,1	30,0	23,7	1,2	0,4	100	(257)
N.C.	29,1	16,0	32,8	20,9	0,4	0,8	100	(244)
Recuerdo de voto								
PP	33,9	20,7	27,6	16,6	0,5	0,7	100	(439)
PSOE	34,2	19,2	29,5	16,2	0,2	0,7	100	(407)
Podemos	30,8	25,1	26,5	15,6	0,0	1,9	100	(211)
Ciudadanos	33,7	22,8	29,9	13,6	0,0	0,0	100	(184)
IU-UP	27,3	26,0	29,9	14,3	1,3	1,3	100	(77)
Otros partidos	32,4	19,3	31,4	15,7	0,3	1,0	100	(306)
No tenía edad	0,0	50,0	50,0	0,0	0,0	0,0	100	(6)
En blanco	22,7	27,3	40,9	9,1	0,0	0,0	100	(22)
No votó	31,5	15,1	32,6	19,4	0,8	0,5	100	(371)
No recuerda	28,6	32,1	17,9	21,4	0,0	0,0	100	(28)
N.C.	28,9	21,5	26,2	21,3	1,3	0,8	100	(381)
Religión								
Creyente practicante	31,9	24,9	21,8	20,4	0,7	0,4	100	(285)
Creyente no practicante	32,8	19,1	28,9	17,8	0,5	0,8	100	(1.457)
Ateo/a, no creyente	29,7	21,9	33,3	14,1	0,3	0,6	100	(616)
N.C.	31,1	18,9	28,4	17,6	1,4	2,7	100	(74)
Hábitat								
Pueblo o ciudad pequeña	29,4	20,3	34,4	14,9	0,2	0,9	100	(538)
Ciudad mediana	33,0	19,3	31,9	14,3	1,0	0,5	100	(935)
Ciudad grande	31,8	21,7	25,2	20,2	0,3	0,8	100	(718)
Gran núcleo urbano	33,2	22,4	18,7	24,1	0,4	1,2	100	(241)

Fuente: CIS, Barómetro de febrero 2016, estudio 3.128.

Nota: Esta pregunta procede de un filtro, responden solo quienes habitualmente en un día normal mantienen contacto cara a cara con personas. Para una mejor lectura de los resultados, se presentan solo los dos grupos con mayor frecuencia de contactos cara a cara (familiares y amigos/as) y se agrupan las respuestas.

Tabla F7. Número de llamadas en un día normal a través del teléfono móvil

Pensando en un día normal, ¿cuántas llamadas hace a través del teléfono móvil? ¿Y de ellas cuántas son a familiares? ¿Y a amigos/as? ¿Y a vecinos/as? ¿Y a compañeros/as o excompañeros/as de trabajo y/o estudios?

	1 llamada	2 llamadas	3 llamadas	4 llamadas	De 5 a 10 llamadas	Más de 10 llamadas	Ninguna	No se puede calcular/ N.S.	N.C.	Total	(n)
Total	13,2	19,2	12,4	8,1	20,9	8,4	13,3	3,7	0,7	100	(2.250)
Familiares	27,6	24,2	12,4	5,0	7,9	0,4	18,3	2,6	1,6	100	(2.250)
Amigos/as	20,3	13,0	5,2	2,8	5,9	0,5	46,7	3,5	2,2	100	(2.250)
Vecinos/as	2,2	0,5	0,1	0,0	0,2	0,0	91,2	2,7	3,0	100	(2.250)
Compañeros/as o excompañeros/as de trabajo y/o estudios	6,3	4,6	1,9	1,1	3,4	1,8	74,6	3,2	3,2	100	(2.250)
(NO LEER)*											
Otras personas	3,3	1,7	1,4	0,5	1,9	1,5	55,8	4,0	30,1	100	(2.250)

Fuente: CIS, Barómetro de febrero 2016, estudio 3.128.

Nota: Esta pregunta procede de un filtro, responden solo quienes han utilizado el teléfono móvil en los últimos seis meses. Para una mejor lectura de los resultados, se presentan las respuestas agrupadas.

*Los/as entrevistadores/as no ofrecen las opciones de respuesta "NO LEER" pero las registran cuando son mencionadas espontáneamente por las personas entrevistadas.



Tabla F8. Número de llamadas en un día normal a través del teléfono móvil

Pensando en un día normal, ¿cuántas llamadas hace a través del teléfono móvil? ¿Y de ellas cuántas son a familiares? ¿Y a amigos/as? ¿Y a vecinos/as? ¿Y a compañeros/as o excompañeros/as de trabajo y/o estudios?

FAMILIARES								
	1 o 2 llamadas	3 o 4 llamadas	Más de 4 llamadas	Ninguna	N.S.	N.C.	Total	(n)
Total	51,7	17,4	8,3	18,3	2,6	1,6	100	(2.250)
Sexo								
Hombre	52,3	15,5	7,8	20,3	3,1	1,1	100	(1.109)
Mujer	51,2	19,3	8,9	16,4	2,2	2,1	100	(1.141)
Edad								
Hasta 24 años	47,0	18,3	10,4	20,8	2,0	1,5	100	(202)
De 25 a 34	52,1	16,5	9,4	16,8	3,9	1,4	100	(363)
De 35 a 44	54,0	14,8	9,2	18,4	2,8	0,9	100	(467)
De 45 a 54	50,9	19,5	8,1	17,0	2,7	1,8	100	(446)
De 55 a 64	54,3	17,4	8,3	16,9	1,7	1,4	100	(350)
65 años o más	50,0	18,5	5,7	20,9	2,4	2,6	100	(422)
Estado civil								
Casado/a	51,2	20,1	8,7	15,4	2,8	1,8	100	(1.198)
Soltero/a	52,1	14,0	8,5	21,5	2,5	1,3	100	(749)
Viudo/a	56,7	12,1	7,1	19,1	2,1	2,8	100	(141)
Separado/a	56,6	22,6	1,9	17,0	0,0	1,9	100	(53)
Divorciado/a	46,2	16,0	7,5	27,4	2,8	0,0	100	(106)
Educación								
Primaria o menos	54,3	13,2	4,8	21,8	3,1	2,9	100	(418)
Secundaria inicial	49,2	15,8	9,6	22,0	2,9	0,7	100	(596)
FP de grado medio	45,4	21,3	9,2	18,4	4,0	1,7	100	(174)
Secundaria superior	52,7	18,4	8,9	15,9	2,5	1,6	100	(315)
FP de grado superior	57,3	16,9	8,5	15,3	2,0	0,0	100	(248)
Universidad	51,9	21,0	9,1	13,7	1,8	2,4	100	(495)
Situación laboral								
Ocupados/as	51,9	20,0	10,1	13,2	3,1	1,7	100	(958)
Parados/as	48,9	14,1	8,6	25,4	1,9	1,0	100	(523)
Jubilados/as o pensionistas	53,1	16,7	6,0	19,3	3,0	2,0	100	(503)
Estudiantes	58,3	13,5	3,1	24,0	1,0	0,0	100	(96)
Trabajo doméstico no remunerado	53,4	16,1	7,5	18,0	1,9	3,1	100	(161)
Clase social								
Clase alta/media-alta	51,3	21,4	6,9	16,1	1,6	2,8	100	(435)
Nuevas clases medias	50,2	19,7	10,5	16,4	2,1	1,1	100	(524)
Viejas clases medias	52,2	18,3	9,5	16,3	2,7	1,0	100	(295)
Obreros/as cualificados/as	54,6	14,1	6,3	20,6	3,3	1,1	100	(632)
Obreros/as no cualificados/as	49,0	13,9	9,8	22,3	3,4	1,7	100	(296)

Fuente: CIS, Barómetro de febrero 2016, estudio 3.128.

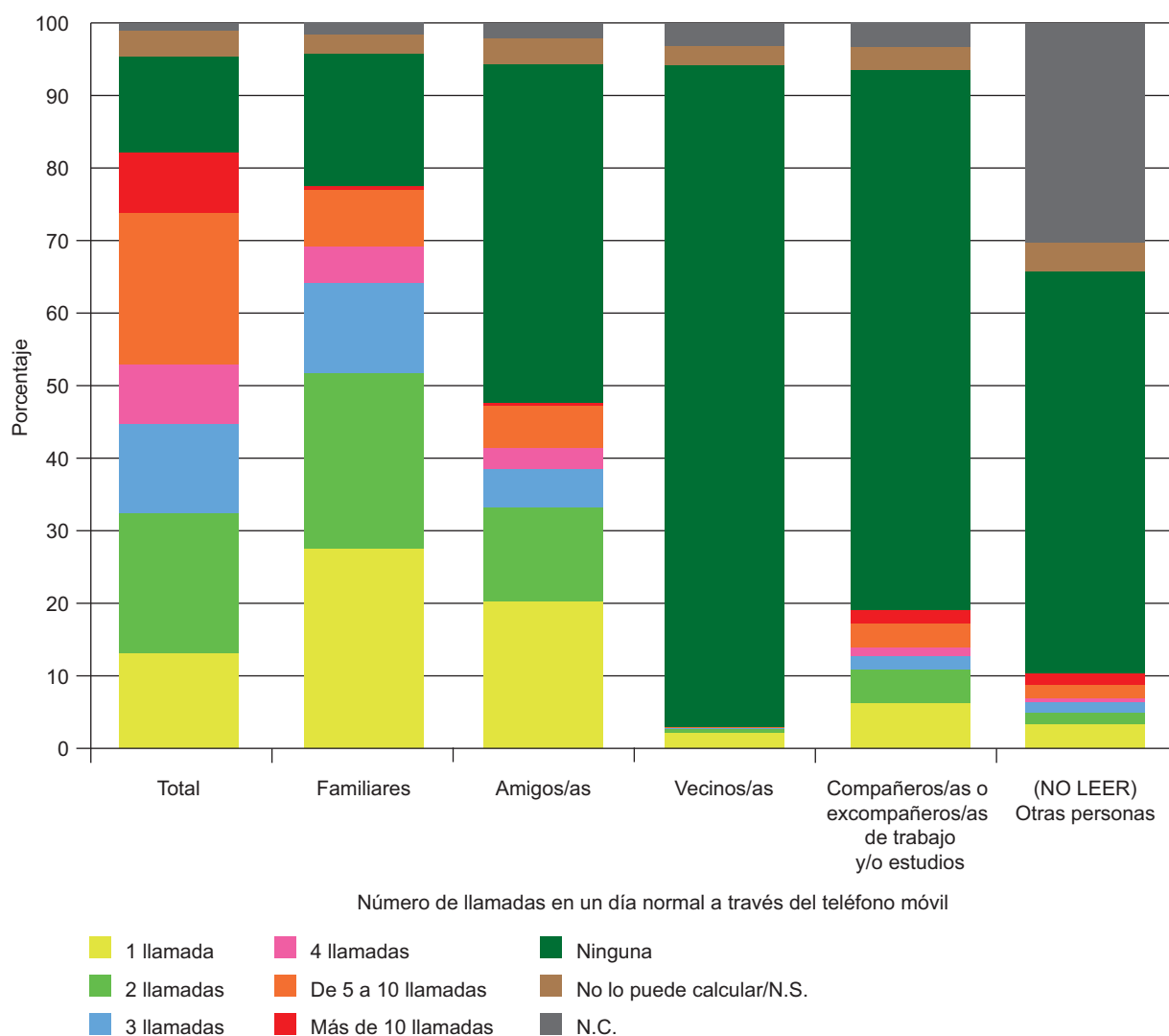
Nota: Esta pregunta procede de un filtro, responden solo quienes han utilizado el teléfono móvil en los últimos seis meses. Para una mejor lectura de los resultados, se presentan solo los dos grupos con mayor frecuencia de llamadas (familiares y amigos/as) y se agrupan las respuestas.

Tabla F8. Número de llamadas en un día normal a través del teléfono móvil (cont.)
 Pensando en un día normal, ¿cuántas llamadas hace a través del teléfono móvil? ¿Y de ellas cuántas son a familiares? ¿Y a amigos/as? ¿Y a vecinos/as? ¿Y a compañeros/as o excompañeros/as de trabajo y/o estudios?

AMIGOS/AS								
	1 o 2 llamadas	3 o 4 llamadas	Más de 4 llamadas	Ninguna	N.S.	N.C.	Total	(n)
Total	33,3	7,9	6,4	46,7	3,5	2,2	100	(2.250)
Sexo								
Hombre	34,1	9,7	7,2	43,2	4,1	1,6	100	(1.109)
Mujer	32,5	6,1	5,7	50,1	2,8	2,7	100	(1.141)
Edad								
Hasta 24 años	31,7	14,9	11,4	38,1	2,5	1,5	100	(202)
De 25 a 34	35,5	9,4	10,5	37,5	5,2	1,9	100	(363)
De 35 a 44	34,7	8,4	6,9	45,2	3,6	1,3	100	(467)
De 45 a 54	35,9	6,5	4,5	47,1	3,8	2,2	100	(446)
De 55 a 64	33,4	6,9	4,9	50,9	2,0	2,0	100	(350)
65 años o más	27,7	5,2	3,6	56,6	3,1	3,8	100	(422)
Estado civil								
Casado/a	32,0	6,9	4,6	50,2	3,8	2,6	100	(1.198)
Soltero/a	35,2	10,7	9,9	39,5	3,2	1,5	100	(749)
Viudo/a	29,8	2,8	3,5	57,4	2,8	3,5	100	(141)
Separado/a	47,2	5,7	5,7	39,6	0,0	1,9	100	(53)
Divorciado/a	32,1	6,6	7,5	48,1	4,7	0,9	100	(106)
Educación								
Primaria o menos	23,0	4,1	1,4	64,4	3,6	3,6	100	(418)
Secundaria inicial	33,2	7,4	7,9	47,0	4,0	0,5	100	(596)
FP de grado medio	31,6	8,0	7,5	46,6	4,6	1,7	100	(174)
Secundaria superior	36,5	11,1	6,7	41,0	3,5	1,3	100	(315)
FP de grado superior	37,5	8,1	8,1	42,3	3,6	0,4	100	(248)
Universidad	38,8	9,7	7,3	37,4	2,2	4,6	100	(495)
Situación laboral								
Ocupados/as	37,5	9,0	8,6	38,5	4,4	2,1	100	(958)
Parados/as	31,2	9,4	6,9	49,1	2,3	1,1	100	(523)
Jubilados/as o pensionistas	29,6	5,2	3,8	54,7	3,6	3,2	100	(503)
Estudiantes	37,5	8,3	5,2	46,9	1,0	1,0	100	(96)
Trabajo doméstico no remunerado	24,8	5,6	1,2	61,5	3,1	3,7	100	(161)
Clase social								
Clase alta/media-alta	41,4	7,6	7,6	36,3	2,5	4,6	100	(435)
Nuevas clases medias	32,6	8,8	6,9	46,9	3,2	1,5	100	(524)
Viejas clases medias	29,5	9,5	10,2	45,8	4,1	1,0	100	(295)
Obreros/as cualificados/as	32,3	7,6	5,1	50,0	3,6	1,4	100	(632)
Obreros/as no cualificados/as	28,4	5,4	3,4	57,1	3,7	2,0	100	(296)

Fuente: CIS, Barómetro de febrero 2016, estudio 3.128.

Nota: Esta pregunta procede de un filtro, responden solo quienes han utilizado el teléfono móvil en los últimos seis meses. Para una mejor lectura de los resultados, se presentan solo los dos grupos con mayor frecuencia de llamadas (familiares y amigos/as) y se agrupan las respuestas.

Tabla F9. Número de llamadas en un día normal a través del teléfono móvil

Pensando en un día normal, ¿cuántas llamadas hace a través del teléfono móvil? ¿Y de ellas cuántas son a familiares? ¿Y a amigos/as? ¿Y a vecinos/as? ¿Y a compañeros/as o excompañeros/as de trabajo y/o estudios?

FAMILIARES								
	1 o 2 llamadas	3 o 4 llamadas	Más de 4 llamadas	Ninguna	N.S.	N.C.	Total	(n)
Total	51,7	17,4	8,3	18,3	2,6	1,6	100	(2.250)
Ideología								
Izquierda 1-2	55,8	14,3	7,5	19,2	0,4	2,6	100	(265)
3-4	53,1	17,7	8,6	17,2	2,4	1,0	100	(616)
5	50,1	16,4	9,3	19,4	3,0	1,7	100	(463)
6	53,6	19,9	9,6	11,4	3,6	1,8	100	(166)
7-8	52,4	21,5	8,6	13,3	3,0	1,3	100	(233)
Derecha 9-10	46,9	29,7	4,7	12,5	0,0	6,3	100	(64)
N.S.	51,4	13,6	7,3	22,7	4,1	0,9	100	(220)
N.C.	46,2	16,6	7,2	25,6	3,1	1,3	100	(223)
Recuerdo de voto								
PP	50,3	21,1	8,0	16,8	2,1	1,6	100	(374)
PSOE	51,4	17,2	10,1	16,9	3,3	1,1	100	(366)
Podemos	50,9	14,5	7,0	22,9	2,8	1,9	100	(214)
Ciudadanos	55,7	21,1	8,6	13,0	1,1	0,5	100	(185)
IU-UP	52,6	18,4	3,9	19,7	3,9	1,3	100	(76)
Otros partidos	53,0	19,1	8,7	15,4	1,3	2,3	100	(298)
No tenía edad	50,0	16,7	0,0	33,3	0,0	0,0	100	(6)
En blanco	40,9	27,3	13,6	18,2	0,0	0,0	100	(22)
No votó	50,6	12,9	8,5	24,0	2,3	1,8	100	(342)
No recuerda	56,5	8,7	0,0	21,7	13,0	0,0	100	(23)
N.C.	52,3	16,3	8,1	17,4	3,8	2,0	100	(344)
Religión								
Creyente practicante	53,0	19,1	4,7	17,8	2,5	3,0	100	(236)
Creyente no practicante	52,5	18,3	9,1	15,9	2,7	1,5	100	(1.333)
Ateo/a, no creyente	51,3	15,1	8,4	21,6	2,3	1,3	100	(610)
N.C.	36,6	15,5	5,6	36,6	4,2	1,4	100	(71)
Hábitat								
Pueblo o ciudad pequeña	53,8	17,6	8,6	15,5	2,9	1,5	100	(476)
Ciudad mediana	52,0	15,8	7,4	19,8	3,7	1,2	100	(887)
Ciudad grande	51,2	18,1	10,0	17,8	1,5	1,4	100	(662)
Gran núcleo urbano	48,0	21,3	6,2	19,6	0,9	4,0	100	(225)

Fuente: CIS, Barómetro de febrero 2016, estudio 3.128.

Nota: Esta pregunta procede de un filtro, responden solo quienes han utilizado el teléfono móvil en los últimos seis meses. Para una mejor lectura de los resultados, se presentan solo los dos grupos con mayor frecuencia de llamadas (familiares y amigos/as) y se agrupan las respuestas.

Tabla F9. Número de llamadas en un día normal a través del teléfono móvil (cont.)
 Pensando en un día normal, ¿cuántas llamadas hace a través del teléfono móvil? ¿Y de ellas cuántas son a familiares? ¿Y a amigos/as? ¿Y a vecinos/as? ¿Y a compañeros/as o excompañeros/as de trabajo y/o estudios?

AMIGOS/AS								
	1 o 2 llamadas	3 o 4 llamadas	Más de 4 llamadas	Ninguna	N.S.	N.C.	Total	(n)
Total	33,3	7,9	6,4	46,7	3,5	2,2	100	(2.250)
Ideología								
Izquierda 1-2	35,1	7,5	6,0	46,8	0,8	3,8	100	(265)
3-4	36,2	9,1	4,7	45,5	3,1	1,5	100	(616)
5	31,1	8,2	6,5	47,9	3,9	2,4	100	(463)
6	36,7	6,6	7,8	44,0	3,0	1,8	100	(166)
7-8	38,2	8,6	7,3	39,1	5,2	1,7	100	(233)
Derecha 9-10	37,5	6,3	10,9	35,9	3,1	6,3	100	(64)
N.S.	23,6	5,9	5,9	58,2	5,0	1,4	100	(220)
N.C.	28,3	7,2	9,0	49,3	4,0	2,2	100	(223)
Recuerdo de voto								
PP	32,6	8,3	7,2	46,0	4,0	1,9	100	(374)
PSOE	35,2	7,7	4,1	47,3	3,6	2,2	100	(366)
Podemos	30,4	8,4	6,5	48,6	3,3	2,8	100	(214)
Ciudadanos	40,5	8,1	7,6	41,1	1,6	1,1	100	(185)
IU-UP	28,9	7,9	5,3	50,0	6,6	1,3	100	(76)
Otros partidos	37,6	8,4	5,0	43,6	2,0	3,4	100	(298)
No tenía edad	16,7	33,3	16,7	33,3	0,0	0,0	100	(6)
En blanco	22,7	4,5	4,5	63,6	0,0	4,5	100	(22)
No votó	26,0	7,3	9,1	52,3	3,2	2,0	100	(342)
No recuerda	26,1	0,0	4,3	56,5	13,0	0,0	100	(23)
N.C.	35,8	7,8	6,4	43,6	4,4	2,0	100	(344)
Religión								
Creyente practicante	32,6	5,9	5,1	48,7	3,8	3,8	100	(236)
Creyente no practicante	33,1	7,9	5,5	48,1	3,6	1,9	100	(1.333)
Ateo/a, no creyente	34,4	9,0	8,7	42,8	3,0	2,1	100	(610)
N.C.	29,6	5,6	9,9	47,9	4,2	2,8	100	(71)
Hábitat								
Pueblo o ciudad pequeña	34,0	7,6	7,4	45,8	3,8	1,5	100	(476)
Ciudad mediana	33,1	8,1	6,9	45,7	4,5	1,7	100	(887)
Ciudad grande	32,6	7,9	6,2	48,5	2,7	2,1	100	(662)
Gran núcleo urbano	34,2	8,0	3,6	47,6	0,9	5,8	100	(225)

Fuente: CIS, Barómetro de febrero 2016, estudio 3.128.

Nota: Esta pregunta procede de un filtro, responden solo quienes han utilizado el teléfono móvil en los últimos seis meses. Para una mejor lectura de los resultados, se presentan solo los dos grupos con mayor frecuencia de llamadas (familiares y amigos/as) y se agrupan las respuestas.

Tabla F10. Número de conversaciones mantenidas por WhatsApp u otras aplicaciones de mensajería instantánea en su teléfono móvil en un día normal

Pensando en un día normal, ¿cuántas conversaciones puede mantener por WhatsApp o por otra aplicación de mensajería instantánea? ¿Y de ellas cuántas son con familiares? ¿Y con amigos/as? ¿Y con vecinos/as? ¿Y con compañeros/as o excompañeros/as de trabajo y/o estudios?

	1 conversación	2 conversaciones	3 conversaciones	4 conversaciones	De 5 a 10 conversaciones	Más de 10 conversaciones	No se puede calcular/ Ninguna N.S.		N.C.	Total	(n)
Total	3,7	8,2	9,1	9,5	35,3	20,8	2,8	9,6	1,0	100	(1.738)
Familiares	21,2	22,5	11,2	6,2	17,3	2,5	10,5	7,6	1,0	100	(1.738)
Amigos/as	13,7	16,0	10,9	5,9	22,5	7,2	14,0	8,7	1,2	100	(1.738)
Vecinos/as	3,5	1,3	0,5	0,0	0,4	0,3	85,1	5,1	3,9	100	(1.738)
Compañeros/as o excompañeros/as de trabajo y/o estudios	11,3	6,6	2,8	2,0	7,7	1,9	57,4	7,0	3,2	100	(1.738)
(NO LEER)*											
Otras personas	4,0	1,7	1,0	0,2	1,8	1,0	51,4	6,1	32,7	100	(1.738)

Fuente: CIS, Barómetro de febrero 2016, estudio 3.128.

Nota: Esta pregunta procede de un filtro, responden solo quienes han utilizado WhatsApp u otra aplicación similar en los últimos seis meses. Para una mejor lectura de los resultados, se presentan las respuestas agrupadas.

*Los/as entrevistadores/as no ofrecen las opciones de respuesta "NO LEER" pero las registran cuando son mencionadas espontáneamente por las personas entrevistadas.



Tabla F11. Número de conversaciones mantenidas por WhatsApp u otras aplicaciones de mensajería instantánea en su teléfono móvil en un día normal

Pensando en un día normal, ¿cuántas conversaciones puede mantener por WhatsApp o por otra aplicación de mensajería instantánea? ¿Y de ellas cuántas son con familiares? ¿Y con amigos/as? ¿Y con vecinos/as? ¿Y con compañeros/as o excompañeros/as de trabajo y/o estudios?

FAMILIARES								
	1 o 2 conversa- ciones	3 o 4 conversa- ciones	Más de 4 conversa- ciones	Ninguna	N.S.	N.C.	Total	(n)
Total	43,7	17,4	19,8	10,5	7,6	1,0	100	(1.738)
Sexo								
Hombre	41,6	16,5	20,0	13,1	7,4	1,4	100	(847)
Mujer	45,7	18,3	19,6	8,0	7,7	0,7	100	(891)
Edad								
Hasta 24 años	48,0	14,7	20,1	11,3	5,9	0,0	100	(204)
De 25 a 34	44,0	15,7	22,1	8,4	9,0	0,8	100	(357)
De 35 a 44	40,5	17,7	20,0	11,6	9,3	0,9	100	(430)
De 45 a 54	45,9	16,9	17,4	10,3	8,2	1,3	100	(379)
De 55 a 64	44,0	21,0	19,0	9,3	5,2	1,6	100	(248)
65 años o más	39,2	20,8	20,8	14,2	3,3	1,7	100	(120)
Estado civil								
Casado/a	40,7	21,4	19,7	8,8	8,1	1,4	100	(865)
Soltero/a	46,2	13,2	20,4	12,2	7,4	0,6	100	(690)
Viudo/a	51,0	22,4	16,3	6,1	4,1	0,0	100	(49)
Separado/a	46,5	14,0	23,3	11,6	4,7	0,0	100	(43)
Divorciado/a	45,5	11,4	17,0	15,9	8,0	2,3	100	(88)
Educación								
Primaria o menos	45,1	18,3	15,5	14,8	5,6	0,7	100	(142)
Secundaria inicial	41,1	18,9	19,9	10,2	9,1	0,8	100	(482)
FP de grado medio	42,8	18,6	17,2	11,7	9,7	0,0	100	(145)
Secundaria superior	43,0	18,0	22,2	7,4	7,4	2,1	100	(284)
FP de grado superior	44,4	13,0	24,2	10,3	7,6	0,4	100	(223)
Universidad	46,1	17,2	18,3	10,9	6,1	1,3	100	(458)
Situación laboral								
Ocupados/as	43,1	17,9	19,6	9,7	8,6	1,0	100	(886)
Parados/as	43,6	16,0	19,6	11,1	8,7	1,1	100	(450)
Jubilados/as o pensionistas	44,8	15,8	22,7	11,8	3,4	1,5	100	(203)
Estudiantes	51,0	13,3	18,4	11,2	6,1	0,0	100	(98)
Trabajo doméstico no remunerado	38,9	27,4	17,9	10,5	4,2	1,1	100	(95)
Clase social								
Clase alta/media-alta	47,8	15,3	18,4	11,0	6,4	1,0	100	(391)
Nuevas clases medias	41,1	19,8	20,7	9,3	7,3	1,8	100	(440)
Viejas clases medias	41,2	14,4	23,5	13,9	6,4	0,5	100	(187)
Obreros/as cualificados/as	45,6	16,2	20,2	10,2	7,6	0,2	100	(450)
Obreros/as no cualificados/as	38,4	21,0	19,6	9,6	10,5	0,9	100	(219)

Fuente: CIS, Barómetro de febrero 2016, estudio 3.128.

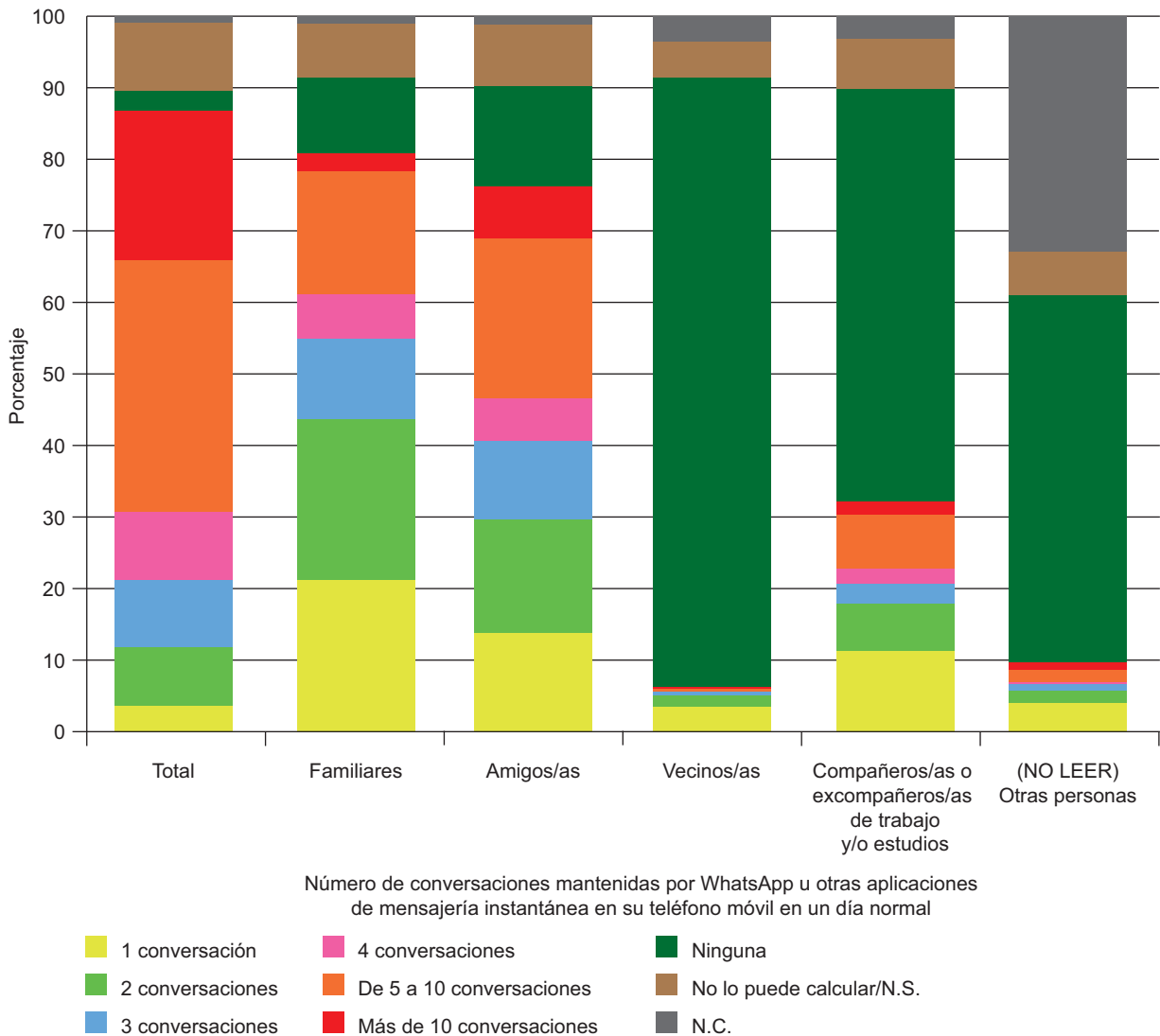
Nota: Esta pregunta procede de un filtro, responden solo quienes han utilizado WhatsApp u otra aplicación similar en los últimos seis meses. Para una mejor lectura de los resultados, se presentan solo los dos grupos con mayor frecuencia de conversaciones (familiares y amigos/as) y se agrupan las respuestas.

Tabla F11. Número de conversaciones mantenidas por WhatsApp u otras aplicaciones de mensajería instantánea en su teléfono móvil en un día normal (cont.)

Pensando en un día normal, ¿cuántas conversaciones puede mantener por WhatsApp o por otra aplicación de mensajería instantánea? ¿Y de ellas cuántas son con familiares? ¿Y con amigos/as? ¿Y con vecinos/as? ¿Y con compañeros/as o excompañeros/as de trabajo y/o estudios?

	AMIGOS/AS						Total	(n)
	1 o 2 conversaciones	3 o 4 conversaciones	Más de 4 conversaciones	Ninguna	N.S.	N.C.		
Total	29,7	16,7	29,7	14,0	8,7	1,2	100	(1.738)
Sexo								
Hombre	29,3	17,2	28,8	14,8	8,5	1,4	100	(847)
Mujer	30,1	16,3	30,5	13,2	9,0	0,9	100	(891)
Edad								
Hasta 24 años	13,2	22,1	51,0	3,9	9,8	0,0	100	(204)
De 25 a 34	27,2	19,3	37,8	4,8	10,1	0,8	100	(357)
De 35 a 44	31,6	16,7	29,8	10,5	10,2	1,2	100	(430)
De 45 a 54	32,2	15,3	23,2	18,2	9,8	1,3	100	(379)
De 55 a 64	37,9	12,5	19,4	23,8	4,4	2,0	100	(248)
65 años o más	33,3	13,3	10,8	37,5	3,3	1,7	100	(120)
Estado civil								
Casado/a	33,4	14,8	21,8	19,2	9,0	1,7	100	(865)
Soltero/a	23,9	20,3	40,3	5,9	9,1	0,4	100	(690)
Viudo/a	38,8	10,2	22,4	26,5	2,0	0,0	100	(49)
Separado/a	32,6	9,3	34,9	18,6	4,7	0,0	100	(43)
Divorciado/a	30,7	14,8	26,1	17,0	9,1	2,3	100	(88)
Educación								
Primaria o menos	32,4	12,7	21,1	27,5	5,6	0,7	100	(142)
Secundaria inicial	27,8	16,0	27,8	16,4	11,2	0,8	100	(482)
FP de grado medio	29,0	18,6	31,0	11,0	10,3	0,0	100	(145)
Secundaria superior	28,5	14,1	35,2	12,7	7,7	1,8	100	(284)
FP de grado superior	35,4	17,5	28,7	9,0	8,5	0,9	100	(223)
Universidad	29,0	19,7	31,0	11,4	7,4	1,5	100	(458)
Situación laboral								
Ocupados/as	30,5	16,4	30,9	11,9	9,4	1,0	100	(886)
Parados/as	30,9	17,6	29,6	10,9	10,0	1,1	100	(450)
Jubilados/as o pensionistas	33,0	12,3	17,7	30,5	4,4	2,0	100	(203)
Estudiantes	9,2	28,6	53,1	1,0	8,2	0,0	100	(98)
Trabajo doméstico no remunerado	29,5	14,7	20,0	27,4	7,4	1,1	100	(95)
Clase social								
Clase alta/media-alta	29,4	20,2	30,7	11,3	7,4	1,0	100	(391)
Nuevas clases medias	31,6	16,6	31,6	10,0	8,4	1,8	100	(440)
Viejas clases medias	34,2	12,3	24,1	20,9	8,0	0,5	100	(187)
Obreros/as cualificados/as	28,0	15,3	32,2	15,1	8,7	0,7	100	(450)
Obreros/as no cualificados/as	26,9	16,9	24,2	19,2	11,9	0,9	100	(219)

Fuente: CIS, Barómetro de febrero 2016, estudio 3.128.

Nota: Esta pregunta procede de un filtro, responden solo quienes han utilizado WhatsApp u otra aplicación similar en los últimos seis meses. Para una mejor lectura de los resultados, se presentan solo los dos grupos con mayor frecuencia de conversaciones (familiares y amigos/as) y se agrupan las respuestas.

Tabla F12. Número de conversaciones mantenidas por WhatsApp u otras aplicaciones de mensajería instantánea en su teléfono móvil en un día normal

Pensando en un día normal, ¿cuántas conversaciones puede mantener por WhatsApp o por otra aplicación de mensajería instantánea? ¿Y de ellas cuántas son con familiares? ¿Y con amigos/as? ¿Y con vecinos/as? ¿Y con compañeros/as o excompañeros/as de trabajo y/o estudios?

FAMILIARES								
	1 o 2 conversa- ciones	3 o 4 conversa- ciones	Más de 4 conversa- ciones	Ninguna	N.S.	N.C.	Total	(n)
Total	43,7	17,4	19,8	10,5	7,6	1,0	100	(1.738)
Ideología								
Izquierda 1-2	47,6	16,9	16,9	12,1	5,6	0,9	100	(231)
3-4	46,5	17,2	20,3	9,2	5,9	0,8	100	(488)
5	42,3	18,4	18,7	11,4	8,6	0,6	100	(359)
6	43,1	14,6	23,8	9,2	9,2	0,0	100	(130)
7-8	46,7	18,8	17,6	6,7	8,5	1,8	100	(165)
Derecha 9-10	37,8	17,8	26,7	11,1	2,2	4,4	100	(45)
N.S.	32,7	16,0	21,2	14,7	12,8	2,6	100	(156)
N.C.	42,1	18,9	20,7	10,4	7,3	0,6	100	(164)
Recuerdo de voto								
PP	44,4	15,2	22,8	8,4	7,6	1,6	100	(250)
PSOE	38,4	19,8	24,8	11,6	4,3	1,2	100	(258)
Podemos	48,4	13,5	19,8	10,4	7,3	0,5	100	(192)
Ciudadanos	40,5	23,2	17,9	7,7	10,1	0,6	100	(168)
IU-UP	50,0	16,7	16,7	12,1	3,0	1,5	100	(66)
Otros partidos	48,0	20,0	17,6	11,6	2,4	0,4	100	(250)
No tenía edad	33,3	16,7	16,7	0,0	33,3	0,0	100	(6)
En blanco	47,1	5,9	29,4	5,9	11,8	0,0	100	(17)
No votó	43,4	16,7	16,7	12,8	10,1	0,4	100	(258)
No recuerda	44,4	5,6	16,7	16,7	16,7	0,0	100	(18)
N.C.	41,2	16,5	18,8	9,4	11,8	2,4	100	(255)
Religión								
Creyente practicante	39,3	18,9	27,9	7,4	5,7	0,8	100	(122)
Creyente no practicante	43,0	18,3	20,6	9,1	8,1	0,9	100	(997)
Ateo/a, no creyente	45,6	15,3	18,2	12,6	7,4	0,9	100	(555)
N.C.	45,3	20,3	6,3	18,8	4,7	4,7	100	(64)
Hábitat								
Pueblo o ciudad pequeña	43,9	15,7	22,3	11,6	5,9	0,6	100	(337)
Ciudad mediana	46,2	15,7	17,6	10,6	8,9	0,9	100	(705)
Ciudad grande	39,3	20,8	21,4	9,1	8,7	0,8	100	(529)
Gran núcleo urbano	46,1	17,4	19,2	12,0	1,8	3,6	100	(167)

Fuente: CIS, Barómetro de febrero 2016, estudio 3.128.

Nota: Esta pregunta procede de un filtro, responden solo quienes han utilizado WhatsApp u otra aplicación similar en los últimos seis meses. Para una mejor lectura de los resultados, se presentan solo los dos grupos con mayor frecuencia de conversaciones (familiares y amigos/as) y se agrupan las respuestas.

Tabla F12. Número de conversaciones mantenidas por WhatsApp u otras aplicaciones de mensajería instantánea en su teléfono móvil en un día normal (cont.)

Pensando en un día normal, ¿cuántas conversaciones puede mantener por WhatsApp o por otra aplicación de mensajería instantánea? ¿Y de ellas cuántas son con familiares? ¿Y con amigos/as? ¿Y con vecinos/as? ¿Y con compañeros/as o excompañeros/as de trabajo y/o estudios?

AMIGOS/AS								
	1 o 2 conversa- ciones	3 o 4 conversa- ciones	Más de 4 conversa- ciones	Ninguna	N.S.	N.C.	Total	(n)
Total	29,7	16,7	29,7	14,0	8,7	1,2	100	(1.738)
Ideología								
Izquierda 1-2	29,0	21,2	29,0	13,4	6,5	0,9	100	(231)
3-4	33,2	16,4	32,4	10,9	6,1	1,0	100	(488)
5	30,9	17,0	26,5	15,6	9,2	0,8	100	(359)
6	23,1	20,8	30,0	14,6	11,5	0,0	100	(130)
7-8	29,7	15,8	32,1	12,1	9,1	1,2	100	(165)
Derecha 9-10	26,7	6,7	33,3	24,4	4,4	4,4	100	(45)
N.S.	24,4	17,3	24,4	16,7	14,7	2,6	100	(156)
N.C.	28,7	11,0	31,1	16,5	11,6	1,2	100	(164)
Recuerdo de voto								
PP	27,6	15,2	28,4	18,0	8,8	2,0	100	(250)
PSOE	31,4	16,7	28,7	16,7	5,0	1,6	100	(258)
Podemos	30,7	16,1	31,3	11,5	9,4	1,0	100	(192)
Ciudadanos	26,8	20,8	29,2	10,1	12,5	0,6	100	(168)
IU-UP	28,8	22,7	30,3	13,6	3,0	1,5	100	(66)
Otros partidos	31,2	20,8	31,2	13,6	2,8	0,4	100	(250)
No tenía edad	0,0	0,0	50,0	0,0	50,0	0,0	100	(6)
En blanco	29,4	11,8	29,4	17,6	11,8	0,0	100	(17)
No votó	31,4	15,5	32,6	10,1	10,1	0,4	100	(258)
No recuerda	22,2	16,7	27,8	16,7	16,7	0,0	100	(18)
N.C.	29,4	12,5	26,3	16,1	13,7	2,0	100	(255)
Religión								
Creyente practicante	33,6	13,1	27,0	14,8	9,8	1,6	100	(122)
Creyente no practicante	30,2	16,0	28,0	15,8	9,0	0,9	100	(997)
Ateo/a, no creyente	27,7	18,7	34,1	10,6	7,9	0,9	100	(555)
N.C.	31,3	17,2	23,4	12,5	9,4	6,3	100	(64)
Hábitat								
Pueblo o ciudad pequeña	32,9	15,7	29,4	14,5	6,8	0,6	100	(337)
Ciudad mediana	28,9	16,9	30,1	13,0	10,5	0,6	100	(705)
Ciudad grande	27,0	18,9	29,1	14,0	9,8	1,1	100	(529)
Gran núcleo urbano	34,7	11,4	30,5	16,8	1,8	4,8	100	(167)

Fuente: CIS, Barómetro de febrero 2016, estudio 3.128.

Nota: Esta pregunta procede de un filtro, responden solo quienes han utilizado WhatsApp u otra aplicación similar en los últimos seis meses. Para una mejor lectura de los resultados, se presentan solo los dos grupos con mayor frecuencia de conversaciones (familiares y amigos/as) y se agrupan las respuestas.

Tabla F13. Número de publicaciones que realiza a través de las redes sociales

Pensando en un día normal, ¿cuántas publicaciones realiza a través de las redes sociales como por ejemplo compartir algún hecho de su vida o comentar alguna publicación de alguien que comparta su red, etc.?

	%
1 publicación	15,3
2 publicaciones	12,7
3 publicaciones	5,6
4 publicaciones	3,0
De 5 a 10 publicaciones	9,8
Más de 10 publicaciones	2,0
Ninguna	41,5
No lo puede calcular/N.S.	8,1
N.C.	1,9
Total	100
(n)	(1.148)
Media	2,20
Desviación típica	5,85
(n)	(1.033)

Fuente: CIS, Barómetro de febrero 2016, estudio 3.128.

Nota: Esta pregunta procede de un filtro, responden solo quienes han utilizado redes sociales virtuales en los últimos seis meses. Para una mejor lectura de los resultados, se presentan las respuestas agrupadas.



Tabla F14. Número de publicaciones que realiza a través de las redes sociales
Pensando en un día normal, ¿cuántas publicaciones realiza a través de las redes sociales como por ejemplo compartir algún hecho de su vida o comentar alguna publicación de alguien que comparta su red, etc.?

	1 o 2 publicaciones	3 o 4 publicaciones	Más de 4 publicaciones	Ninguna	N.S.	N.C.	Total	(n)
Total	28,0	8,6	11,8	41,5	8,1	1,9	100	(1.148)
Sexo								
Hombre	27,1	8,0	12,0	43,0	8,5	1,4	100	(565)
Mujer	29,0	9,3	11,7	40,0	7,7	2,4	100	(583)
Edad								
Hasta 24 años	35,0	14,8	18,0	19,7	9,3	3,3	100	(183)
De 25 a 34	30,4	10,0	12,4	38,1	7,7	1,3	100	(299)
De 35 a 44	27,5	6,5	11,4	43,5	9,5	1,6	100	(306)
De 45 a 54	22,8	7,6	8,1	52,8	7,6	1,0	100	(197)
De 55 a 64	23,4	4,5	9,9	53,2	6,3	2,7	100	(111)
65 años o más	23,1	3,8	7,7	57,7	3,8	3,8	100	(52)
Estado civil								
Casado/a	21,8	6,3	9,3	51,4	8,9	2,3	100	(473)
Soltero/a	33,1	11,1	14,1	32,2	7,7	1,8	100	(559)
Viudo/a	32,0	0,0	8,0	48,0	12,0	0,0	100	(25)
Separado/a	22,2	7,4	18,5	51,9	0,0	0,0	100	(27)
Divorciado/a	32,3	8,1	6,5	43,5	8,1	1,6	100	(62)
Educación								
Primaria o menos	21,7	3,3	5,0	51,7	11,7	6,7	100	(60)
Secundaria inicial	27,2	8,8	13,1	38,9	11,0	1,1	100	(283)
FP de grado medio	24,1	5,4	13,4	47,3	9,8	0,0	100	(112)
Secundaria superior	29,7	11,3	13,3	34,9	9,2	1,5	100	(195)
FP de grado superior	29,3	6,3	11,5	43,1	8,0	1,7	100	(174)
Universidad	29,4	10,2	10,8	43,0	3,7	2,8	100	(323)
Situación laboral								
Ocupados/as	27,2	8,4	11,5	42,3	8,6	2,0	100	(607)
Parados/as	27,5	9,2	11,4	41,8	8,5	1,6	100	(316)
Jubilados/as o pensionistas	25,0	2,1	11,5	55,2	2,1	4,2	100	(96)
Estudiantes	43,7	12,6	14,9	18,4	9,2	1,1	100	(87)
Trabajo doméstico no remunerado	21,1	7,9	15,8	47,4	7,9	0,0	100	(38)
Clase social								
Clase alta/media-alta	33,9	10,3	10,0	36,2	6,6	3,0	100	(271)
Nuevas clases medias	26,5	9,7	13,1	43,6	5,4	1,7	100	(298)
Viejas clases medias	24,4	5,0	14,3	48,7	6,7	0,8	100	(119)
Obreros/as cualificados/as	26,3	8,2	12,2	40,5	11,5	1,3	100	(304)
Obreros/as no cualificados/as	25,0	7,8	10,9	44,5	9,4	2,3	100	(128)

Fuente: CIS, Barómetro de febrero 2016, estudio 3.128.

Nota: Esta pregunta procede de un filtro, responden solo quienes han utilizado redes sociales virtuales en los últimos seis meses. Para una mejor lectura de los resultados, se presentan las respuestas agrupadas.

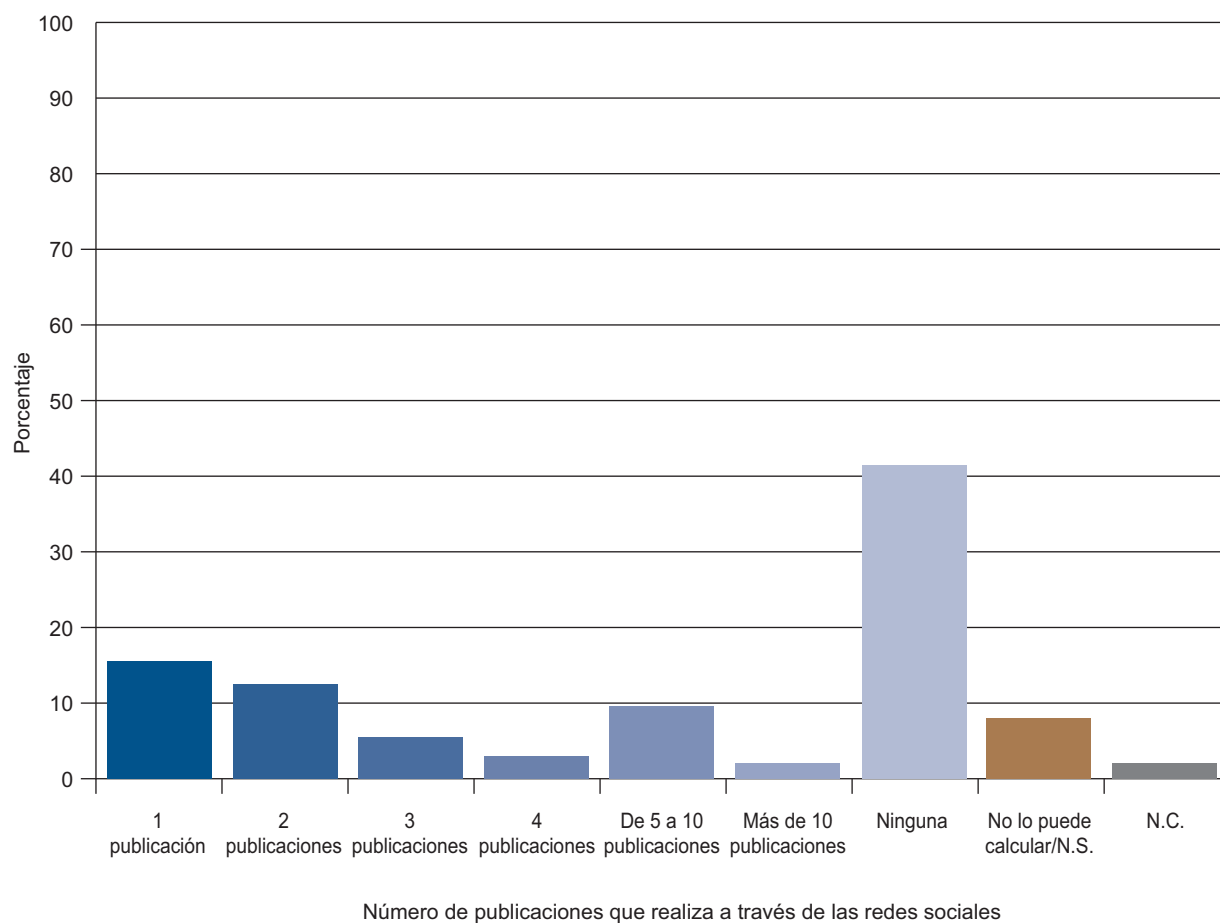
Tabla F15. Número de publicaciones que realiza a través de las redes sociales

Pensando en un día normal, ¿cuántas publicaciones realiza a través de las redes sociales como por ejemplo compartir algún hecho de su vida o comentar alguna publicación de alguien que comparta su red, etc.?

	1 o 2 publicaciones	3 o 4 publicaciones	Más de 4 publicaciones	Ninguna	N.S.	N.C.	Total	(n)
Total	28,0	8,6	11,8	41,5	8,1	1,9	100	(1.148)
Ideología								
Izquierda 1-2	37,1	7,2	10,8	37,7	6,0	1,2	100	(167)
3-4	31,1	8,5	9,4	43,8	6,0	1,2	100	(331)
5	26,4	7,8	12,1	42,9	8,7	2,2	100	(231)
6	25,6	9,3	19,8	33,7	7,0	4,7	100	(86)
7-8	19,5	8,0	13,3	46,9	11,5	0,9	100	(113)
Derecha 9-10	25,9	0,0	18,5	44,4	3,7	7,4	100	(27)
N.S.	22,0	14,0	9,0	40,0	14,0	1,0	100	(100)
N.C.	24,7	10,8	14,0	37,6	9,7	3,2	100	(93)
Recuerdo de voto								
PP	22,0	8,2	13,8	44,7	9,4	1,9	100	(159)
PSOE	27,6	11,7	11,0	39,9	8,0	1,8	100	(163)
Podemos	31,9	6,5	10,1	42,8	8,7	0,0	100	(138)
Ciudadanos	38,1	4,4	15,0	31,0	7,1	4,4	100	(113)
IU-UP	46,5	4,7	7,0	34,9	7,0	0,0	100	(43)
Otros partidos	29,8	11,8	10,1	43,3	3,9	1,1	100	(178)
No tenía edad	25,0	0,0	50,0	25,0	0,0	0,0	100	(4)
En blanco	33,3	0,0	16,7	41,7	8,3	0,0	100	(12)
No votó	22,3	10,1	13,4	40,2	11,7	2,2	100	(179)
No recuerda	16,7	25,0	8,3	33,3	8,3	8,3	100	(12)
N.C.	23,8	6,1	10,2	49,0	8,2	2,7	100	(147)
Religión								
Creyente practicante	28,6	7,9	6,3	42,9	9,5	4,8	100	(63)
Creyente no practicante	24,8	9,0	13,0	42,5	8,9	1,7	100	(630)
Ateo/a, no creyente	33,0	8,2	11,3	39,5	6,7	1,2	100	(415)
N.C.	27,5	7,5	7,5	42,5	7,5	7,5	100	(40)
Hábitat								
Pueblo o ciudad pequeña	21,7	7,5	14,6	46,7	8,5	0,9	100	(212)
Ciudad mediana	29,2	11,5	12,5	36,0	8,3	2,5	100	(480)
Ciudad grande	27,7	6,9	11,1	43,7	8,6	2,0	100	(350)
Gran núcleo urbano	36,8	3,8	5,7	48,1	4,7	0,9	100	(106)

Fuente: CIS, Barómetro de febrero 2016, estudio 3.128.

Nota: Esta pregunta procede de un filtro, responden solo quienes han utilizado redes sociales virtuales en los últimos seis meses. Para una mejor lectura de los resultados, se presentan las respuestas agrupadas.

Tabla F16. Actividades participativas realizadas a través de las tecnologías de la comunicación (últimos doce meses)

En los últimos doce meses, ¿ha utilizado alguna vez las tecnologías de la comunicación (teléfono móvil, correo electrónico, WhatsApp u otra aplicación de mensajería instantánea y redes sociales) para...?

	Sí	No	N.C.	Total	(n)
Contactar y/o comunicarse con algún/a político/a (diputado/a, concejal/a, senador/a) o partido político	6,3	92,3	1,4	100	(2.264)
Contactar y/o comunicarse con alguna asociación u organización (cultural, deportiva, profesional, etc.)	21,9	76,8	1,4	100	(2.264)
Suscribirse a una lista de distribución sobre temas de actualidad para recibir documentos, peticiones y/o campañas	13,0	85,4	1,6	100	(2.264)
Escribir comentarios sobre temas de actualidad, sociales o políticos en algún foro, blog, red social, etc.	18,8	79,7	1,5	100	(2.264)
Realizar una donación a alguna asociación u organización	9,1	89,2	1,7	100	(2.264)
Firmar una petición o adherirse a un manifiesto o campaña	17,7	80,8	1,5	100	(2.264)
Participar en la convocatoria de una manifestación o acto reivindicativo	7,3	90,9	1,9	100	(2.264)

Fuente: CIS, Barómetro de febrero 2016, estudio 3.128.

Nota: Esta pregunta procede de un filtro, responden solo quienes han utilizado al menos una de las tecnologías de comunicación mencionadas en los últimos seis meses.

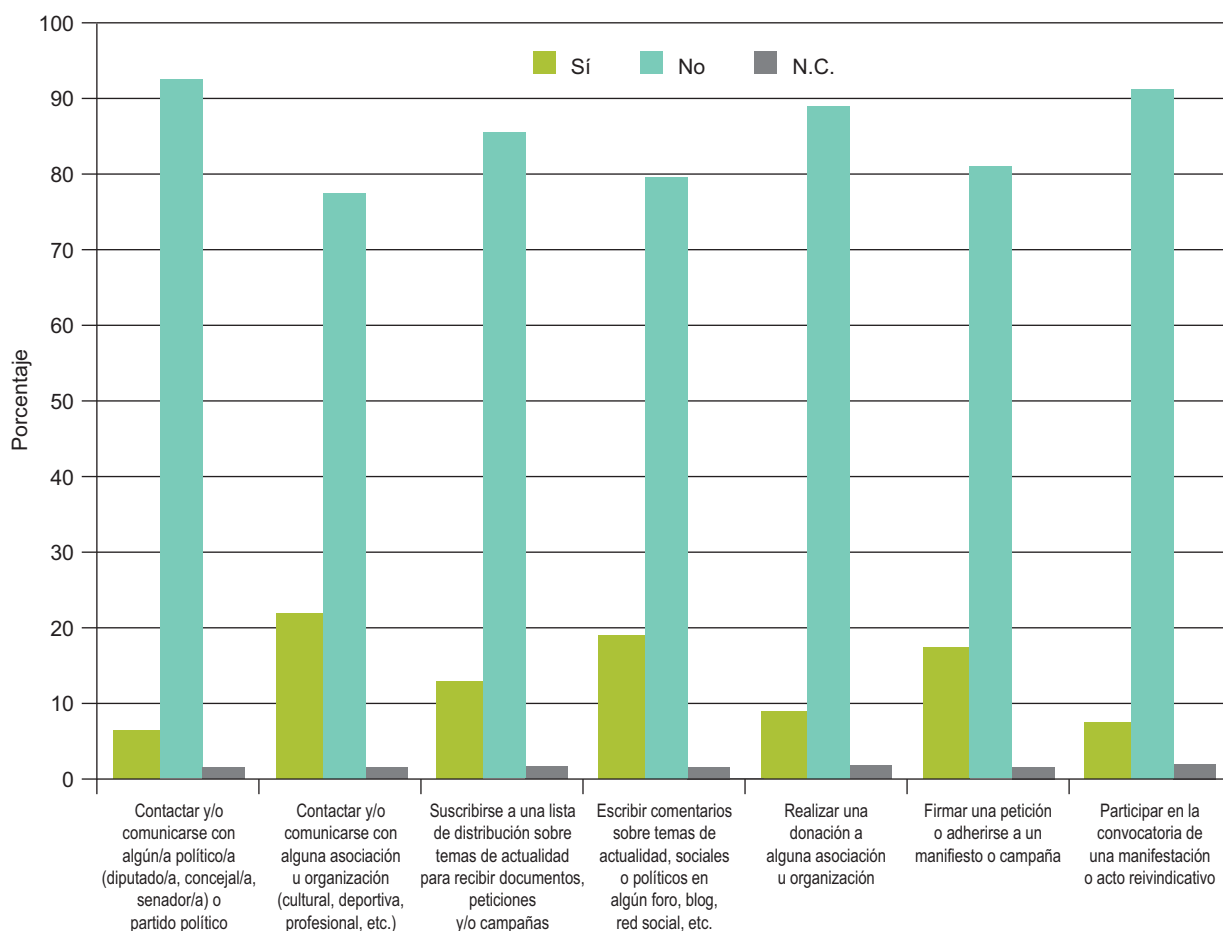

Actividades participativas realizadas a través de las tecnologías de la comunicación (últimos doce meses)

Tabla F17. Actividades participativas realizadas a través de las tecnologías de la comunicación (últimos doce meses)

En los últimos doce meses, ¿ha utilizado alguna vez las tecnologías de la comunicación (teléfono móvil, correo electrónico, WhatsApp u otra aplicación de mensajería instantánea y redes sociales) para...?

Contactar y/o comunicarse con alguna asociación u organización (cultural, deportiva, profesional, etc.)					
	Sí	No	N.C.	Total	(n)
Total	21,9	76,8	1,4	100	(2.264)
Sexo					
Hombre	24,5	73,9	1,6	100	(1.114)
Mujer	19,3	79,6	1,1	100	(1.150)
Edad					
Hasta 24 años	28,4	71,6	0,0	100	(204)
De 25 a 34	27,6	72,4	0,0	100	(366)
De 35 a 44	25,4	73,8	0,9	100	(469)
De 45 a 54	23,9	75,4	0,7	100	(447)
De 55 a 64	19,5	78,2	2,3	100	(353)
65 años o más	9,6	86,6	3,8	100	(425)
Estado civil					
Casado/a	18,8	79,6	1,6	100	(1.203)
Soltero/a	28,6	70,8	0,7	100	(756)
Viudo/a	5,7	90,8	3,5	100	(141)
Separado/a	29,6	68,5	1,9	100	(54)
Divorciado/a	27,1	72,0	0,9	100	(107)
Educación					
Primaria o menos	3,8	93,8	2,4	100	(421)
Secundaria inicial	11,4	87,1	1,5	100	(598)
FP de grado medio	17,6	81,3	1,1	100	(176)
Secundaria superior	29,3	70,3	0,3	100	(317)
FP de grado superior	32,0	66,8	1,2	100	(250)
Universidad	41,4	57,6	1,0	100	(498)
Situación laboral					
Ocupados/as	28,9	70,8	0,3	100	(960)
Parados/as	20,3	79,0	0,8	100	(528)
Jubilados/as o pensionistas	12,8	83,8	3,4	100	(506)
Estudiantes	33,7	66,3	0,0	100	(98)
Trabajo doméstico no remunerado	6,8	89,5	3,7	100	(162)
Clase social					
Clase alta/media-alta	37,9	61,0	1,1	100	(438)
Nuevas clases medias	23,9	75,1	0,9	100	(527)
Viejas clases medias	16,3	82,7	1,0	100	(295)
Obreros/as cualificados/as	13,6	84,5	1,9	100	(638)
Obreros/as no cualificados/as	15,2	83,5	1,3	100	(297)

Fuente: CIS, Barómetro de febrero 2016, estudio 3.128.

Nota: Esta pregunta procede de un filtro, responden solo quienes han utilizado al menos una de las tecnologías de comunicación mencionadas en los últimos seis meses. Para una mejor lectura de los resultados, se presentan solo las acciones más frecuentes.

Tabla F17. Actividades participativas realizadas a través de las tecnologías de la comunicación (últimos doce meses) (cont.)

En los últimos doce meses, ¿ha utilizado alguna vez las tecnologías de la comunicación (teléfono móvil, correo electrónico, WhatsApp u otra aplicación de mensajería instantánea y redes sociales) para...?

Escribir comentarios sobre temas de actualidad, sociales o políticos en algún foro, blog, red social, etc.					
	Sí	No	N.C.	Total	(n)
Total	18,8	79,7	1,5	100	(2.264)
Sexo					
Hombre	20,5	77,8	1,7	100	(1.114)
Mujer	17,2	81,6	1,2	100	(1.150)
Edad					
Hasta 24 años	33,8	66,2	0,0	100	(204)
De 25 a 34	30,6	69,4	0,0	100	(366)
De 35 a 44	25,2	74,0	0,9	100	(469)
De 45 a 54	14,5	84,6	0,9	100	(447)
De 55 a 64	10,5	87,0	2,5	100	(353)
65 años o más	5,9	90,4	3,8	100	(425)
Estado civil					
Casado/a	13,3	85,0	1,7	100	(1.203)
Soltero/a	30,0	69,3	0,7	100	(756)
Viudo/a	4,3	92,2	3,5	100	(141)
Separado/a	18,5	79,6	1,9	100	(54)
Divorciado/a	21,5	76,6	1,9	100	(107)
Educación					
Primaria o menos	3,8	93,8	2,4	100	(421)
Secundaria inicial	13,2	85,1	1,7	100	(598)
FP de grado medio	19,9	79,0	1,1	100	(176)
Secundaria superior	25,2	74,4	0,3	100	(317)
FP de grado superior	22,8	76,0	1,2	100	(250)
Universidad	31,7	67,1	1,2	100	(498)
Situación laboral					
Ocupados/as	23,8	75,8	0,4	100	(960)
Parados/as	20,1	79,2	0,8	100	(528)
Jubilados/as o pensionistas	7,9	88,5	3,6	100	(506)
Estudiantes	39,8	60,2	0,0	100	(98)
Trabajo doméstico no remunerado	6,8	89,5	3,7	100	(162)
Clase social					
Clase alta/media-alta	32,6	66,0	1,4	100	(438)
Nuevas clases medias	18,0	80,8	1,1	100	(527)
Viejas clases medias	13,6	85,4	1,0	100	(295)
Obreros/as cualificados/as	14,7	83,4	1,9	100	(638)
Obreros/as no cualificados/as	13,1	85,5	1,3	100	(297)

Fuente: CIS, Barómetro de febrero 2016, estudio 3.128.

Nota: Esta pregunta procede de un filtro, responden solo quienes han utilizado al menos una de las tecnologías de comunicación mencionadas en los últimos seis meses. Para una mejor lectura de los resultados, se presentan solo las acciones más frecuentes.

Tabla F17. Actividades participativas realizadas a través de las tecnologías de la comunicación (últimos doce meses) (cont.)

En los últimos doce meses, ¿ha utilizado alguna vez las tecnologías de la comunicación (teléfono móvil, correo electrónico, WhatsApp u otra aplicación de mensajería instantánea y redes sociales) para...?

Firmar una petición o adherirse a un manifiesto o campaña					
	Sí	No	N.C.	Total	(n)
Total	17,7	80,8	1,5	100	(2.264)
Sexo					
Hombre	17,6	80,6	1,8	100	(1.114)
Mujer	17,7	81,0	1,2	100	(1.150)
Edad					
Hasta 24 años	22,1	77,9	0,0	100	(204)
De 25 a 34	27,6	72,4	0,0	100	(366)
De 35 a 44	23,2	75,9	0,9	100	(469)
De 45 a 54	17,7	81,2	1,1	100	(447)
De 55 a 64	13,6	84,1	2,3	100	(353)
65 años o más	4,2	91,8	4,0	100	(425)
Estado civil					
Casado/a	14,0	84,2	1,7	100	(1203)
Soltero/a	25,0	74,3	0,7	100	(756)
Viudo/a	3,5	92,9	3,5	100	(141)
Separado/a	20,4	77,8	1,9	100	(54)
Divorciado/a	23,4	74,8	1,9	100	(107)
Educación					
Primaria o menos	1,4	96,2	2,4	100	(421)
Secundaria inicial	9,9	88,3	1,8	100	(598)
FP de grado medio	15,9	82,4	1,7	100	(176)
Secundaria superior	24,9	74,8	0,3	100	(317)
FP de grado superior	22,0	76,8	1,2	100	(250)
Universidad	34,5	64,5	1,0	100	(498)
Situación laboral					
Ocupados/as	24,6	74,9	0,5	100	(960)
Parados/as	16,7	82,6	0,8	100	(528)
Jubilados/as o pensionistas	6,9	89,5	3,6	100	(506)
Estudiantes	28,6	71,4	0,0	100	(98)
Trabajo doméstico no remunerado	7,4	88,9	3,7	100	(162)
Clase social					
Clase alta/media-alta	32,0	66,9	1,1	100	(438)
Nuevas clases medias	21,3	77,4	1,3	100	(527)
Viejas clases medias	11,9	87,1	1,0	100	(295)
Obreros/as cualificados/as	10,8	87,1	2,0	100	(638)
Obreros/as no cualificados/as	10,1	88,6	1,3	100	(297)

Fuente: CIS, Barómetro de febrero 2016, estudio 3.128.

Nota: Esta pregunta procede de un filtro, responden solo quienes han utilizado al menos una de las tecnologías de comunicación mencionadas en los últimos seis meses. Para una mejor lectura de los resultados, se presentan solo las acciones más frecuentes.

Tabla F18. Actividades participativas realizadas a través de las tecnologías de la comunicación (últimos doce meses)

En los últimos doce meses, ¿ha utilizado alguna vez las tecnologías de la comunicación (teléfono móvil, correo electrónico, WhatsApp u otra aplicación de mensajería instantánea y redes sociales) para...?

Contactar y/o comunicarse con alguna asociación u organización (cultural, deportiva, profesional, etc.)					
	Sí	No	N.C.	Total	(n)
Total	21,9	76,8	1,4	100	(2.264)
Ideología					
Izquierda 1-2	37,6	60,9	1,5	100	(266)
3-4	25,5	73,8	0,6	100	(619)
5	18,9	79,0	2,1	100	(466)
6	23,5	75,9	0,6	100	(166)
7-8	17,1	81,6	1,3	100	(234)
Derecha 9-10	18,5	76,9	4,6	100	(65)
N.S.	12,0	86,7	1,3	100	(225)
N.C.	13,9	84,8	1,3	100	(223)
Recuerdo de voto					
PP	14,8	83,9	1,3	100	(378)
PSOE	17,2	81,5	1,4	100	(367)
Podemos	34,1	64,0	1,9	100	(214)
Ciudadanos	29,7	69,2	1,1	100	(185)
IU-UP	26,3	73,7	0,0	100	(76)
Otros partidos	34,3	64,7	1,0	100	(300)
No tenía edad	33,3	66,7	0,0	100	(6)
En blanco	22,7	77,3	0,0	100	(22)
No votó	15,1	83,2	1,7	100	(345)
No recuerda	17,4	82,6	0,0	100	(23)
N.C.	17,8	80,5	1,7	100	(348)
Religión					
Creyente practicante	16,0	82,3	1,7	100	(237)
Creyente no practicante	16,1	82,4	1,5	100	(1.341)
Ateo/a, no creyente	35,3	63,7	1,0	100	(614)
N.C.	33,3	65,3	1,4	100	(72)
Hábitat					
Pueblo o ciudad pequeña	21,2	76,9	1,9	100	(477)
Ciudad mediana	19,9	79,2	0,9	100	(891)
Ciudad grande	22,7	76,3	1,0	100	(671)
Gran núcleo urbano	28,9	68,0	3,1	100	(225)

Fuente: CIS, Barómetro de febrero 2016, estudio 3.128.

Nota: Esta pregunta procede de un filtro, responden solo quienes han utilizado al menos una de las tecnologías de comunicación mencionadas en los últimos seis meses. Para una mejor lectura de los resultados, se presentan solo las acciones más frecuentes.

Tabla F18. Actividades participativas realizadas a través de las tecnologías de la comunicación (últimos doce meses) (cont.)

En los últimos doce meses, ¿ha utilizado alguna vez las tecnologías de la comunicación (teléfono móvil, correo electrónico, WhatsApp u otra aplicación de mensajería instantánea y redes sociales) para...?

Escribir comentarios sobre temas de actualidad, sociales o políticos en algún foro, blog, red social, etc.					
	Sí	No	N.C.	Total	(n)
Total	18,8	79,7	1,5	100	(2.264)
Ideología					
Izquierda 1-2	34,2	64,3	1,5	100	(266)
3-4	20,0	79,3	0,6	100	(619)
5	16,1	81,8	2,1	100	(466)
6	21,7	77,7	0,6	100	(166)
7-8	12,8	85,9	1,3	100	(234)
Derecha 9-10	13,8	81,5	4,6	100	(65)
N.S.	8,9	88,9	2,2	100	(225)
N.C.	18,4	80,3	1,3	100	(223)
Recuerdo de voto					
PP	13,0	85,7	1,3	100	(378)
PSOE	14,7	83,9	1,4	100	(367)
Podemos	30,8	67,3	1,9	100	(214)
Ciudadanos	24,3	74,1	1,6	100	(185)
IU-UP	19,7	80,3	0,0	100	(76)
Otros partidos	27,3	71,7	1,0	100	(300)
No tenía edad	33,3	66,7	0,0	100	(6)
En blanco	22,7	77,3	0,0	100	(22)
No votó	16,5	81,7	1,7	100	(345)
No recuerda	17,4	82,6	0,0	100	(23)
N.C.	13,5	84,5	2,0	100	(348)
Religión					
Creyente practicante	9,3	89,0	1,7	100	(237)
Creyente no practicante	13,6	84,8	1,6	100	(1341)
Ateo/a, no creyente	32,4	66,6	1,0	100	(614)
N.C.	30,6	66,7	2,8	100	(72)
Hábitat					
Pueblo o ciudad pequeña	14,7	83,4	1,9	100	(477)
Ciudad mediana	20,1	79,0	0,9	100	(891)
Ciudad grande	18,6	80,2	1,2	100	(671)
Gran núcleo urbano	23,1	73,3	3,6	100	(225)

Fuente: CIS, Barómetro de febrero 2016, estudio 3.128.

Nota: Esta pregunta procede de un filtro, responden solo quienes han utilizado al menos una de las tecnologías de comunicación mencionadas en los últimos seis meses. Para una mejor lectura de los resultados, se presentan solo las acciones más frecuentes.

Tabla F18. Actividades participativas realizadas a través de las tecnologías de la comunicación (últimos doce meses) (cont.)

En los últimos doce meses, ¿ha utilizado alguna vez las tecnologías de la comunicación (teléfono móvil, correo electrónico, WhatsApp u otra aplicación de mensajería instantánea y redes sociales) para...?

Firmar una petición o adherirse a un manifiesto o campaña					
	Sí	No	N.C.	Total	(n)
Total	17,7	80,8	1,5	100	(2.264)
Ideología					
Izquierda 1-2	42,1	56,4	1,5	100	(266)
3-4	18,6	80,8	0,6	100	(619)
5	15,7	82,0	2,4	100	(466)
6	14,5	84,9	0,6	100	(166)
7-8	8,5	90,2	1,3	100	(234)
Derecha 9-10	15,4	78,5	6,2	100	(65)
N.S.	8,0	90,2	1,8	100	(225)
N.C.	12,6	86,1	1,3	100	(223)
Recuerdo de voto					
PP	11,6	86,8	1,6	100	(378)
PSOE	13,4	85,3	1,4	100	(367)
Podemos	34,1	64,0	1,9	100	(214)
Ciudadanos	22,2	76,2	1,6	100	(185)
IU-UP	30,3	69,7	0,0	100	(76)
Otros partidos	28,0	71,0	1,0	100	(300)
No tenía edad	16,7	83,3	0,0	100	(6)
En blanco	18,2	81,8	0,0	100	(22)
No votó	10,7	87,5	1,7	100	(345)
No recuerda	17,4	82,6	0,0	100	(23)
N.C.	11,5	86,5	2,0	100	(348)
Religión					
Creyente practicante	11,0	87,3	1,7	100	(237)
Creyente no practicante	12,4	86,1	1,6	100	(1.341)
Ateo/a, no creyente	29,5	69,4	1,1	100	(614)
N.C.	37,5	59,7	2,8	100	(72)
Hábitat					
Pueblo o ciudad pequeña	14,7	83,4	1,9	100	(477)
Ciudad mediana	15,8	83,2	1,0	100	(891)
Ciudad grande	19,1	79,9	1,0	100	(671)
Gran núcleo urbano	27,1	68,9	4,0	100	(225)

Fuente: CIS, Barómetro de febrero 2016, estudio 3.128.

Nota: Esta pregunta procede de un filtro, responden solo quienes han utilizado al menos una de las tecnologías de comunicación mencionadas en los últimos seis meses. Para una mejor lectura de los resultados, se presentan solo las acciones más frecuentes.

Tabla F19. Aspectos familiares en los que ha influido el uso de las nuevas tecnologías
 ¿Considera Ud. que en los últimos años el uso de las nuevas tecnologías (Internet, teléfono móvil), ha hecho que en las familias haya aumentado o disminuido...?

	Ha aumentado	Ha disminuido	(NO LEER)* Permanece igual	N.S.	N.C.	Total	(n)
La comunicación entre padres e hijos/as	19,5	60,4	14,3	5,6	0,3	100	(2.478)
El conflicto familiar	44,1	11,4	30,1	13,8	0,5	100	(2.478)
Las relaciones con los/as abuelos/as	13,3	43,1	32,4	10,7	0,5	100	(2.478)
La protección de la intimidad	4,8	78,9	7,6	8,4	0,3	100	(2.478)
La comunicación en la pareja	15,0	45,5	28,6	10,4	0,4	100	(2.478)
La influencia de los padres sobre la educación de los/as hijos/as	10,3	56,3	20,5	12,6	0,4	100	(2.478)
El hacer cosas juntos	14,6	52,9	23,1	8,9	0,6	100	(2.478)

Fuente: CIS, Barómetro de febrero 2016, estudio 3.128.

*Los/as entrevistadores/as no ofrecen las opciones de respuesta "NO LEER" pero las registran cuando son mencionadas espontáneamente por las personas entrevistadas.

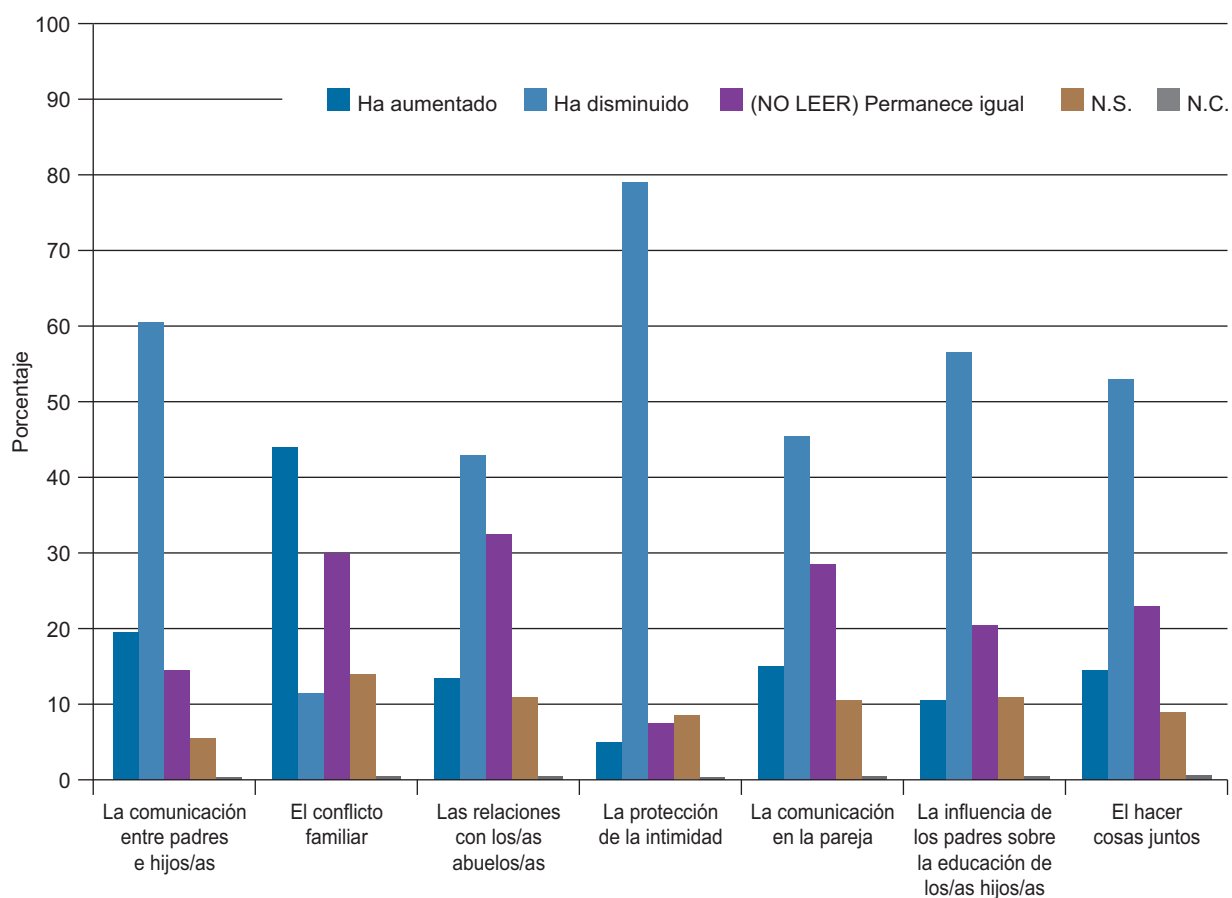

Aspectos familiares en los que ha influido el uso de las nuevas tecnologías

Tabla F20. Aspectos familiares en los que ha influido el uso de las nuevas tecnologías
 ¿Considera Ud. que en los últimos años el uso de las nuevas tecnologías (Internet, teléfono móvil), ha hecho que en las familias haya aumentado o disminuido...?

La comunicación entre padres e hijos/as							
	Ha aumentado	Ha disminuido	(NO LEER)* Permanece igual	N.S.	N.C.	Total	(n)
Total	19,5	60,4	14,3	5,6	0,3	100	(2.478)
Sexo							
Hombre	20,7	59,2	14,6	5,3	0,3	100	(1.195)
Mujer	18,4	61,5	14,0	5,8	0,3	100	(1.283)
Edad							
Hasta 24 años	25,5	51,5	19,1	3,9	0,0	100	(204)
De 25 a 34	23,4	60,3	13,6	2,7	0,0	100	(368)
De 35 a 44	16,6	62,7	15,4	5,1	0,2	100	(475)
De 45 a 54	18,0	64,9	13,7	3,0	0,4	100	(461)
De 55 a 64	18,9	63,0	14,3	3,2	0,5	100	(370)
65 años o más	18,8	56,5	12,7	11,7	0,3	100	(600)
Estado civil							
Casado/a	18,6	62,5	13,8	4,8	0,3	100	(1.331)
Soltero/a	21,1	58,6	15,4	4,5	0,3	100	(771)
Viudo/a	18,0	56,3	10,2	15,0	0,5	100	(206)
Separado/a	19,3	61,4	15,8	3,5	0,0	100	(57)
Divorciado/a	22,9	54,1	18,3	4,6	0,0	100	(109)
Educación							
Primaria o menos	17,9	58,0	11,5	12,2	0,3	100	(591)
Secundaria inicial	17,8	64,3	13,9	3,8	0,2	100	(628)
FP de grado medio	19,8	66,1	10,2	4,0	0,0	100	(177)
Secundaria superior	22,3	57,7	16,6	3,1	0,3	100	(319)
FP de grado superior	20,2	61,9	16,3	1,6	0,0	100	(257)
Universidad	21,2	56,9	17,2	4,2	0,6	100	(501)
Situación laboral							
Ocupados/as	19,7	62,4	14,7	2,9	0,3	100	(966)
Parados/as	18,9	61,6	14,8	4,4	0,4	100	(541)
Jubilados/as o pensionistas	19,8	57,4	13,3	9,4	0,2	100	(662)
Estudiantes	23,5	51,0	21,4	4,1	0,0	100	(98)
Trabajo doméstico no remunerado	17,2	61,1	11,6	10,1	0,0	100	(198)
Clase social							
Clase alta/media-alta	22,0	56,6	16,0	4,7	0,7	100	(445)
Nuevas clases medias	18,6	62,4	15,4	3,4	0,2	100	(558)
Viejas clases medias	20,5	58,6	15,5	5,4	0,0	100	(336)
Obreros/as cualificados/as	19,3	60,4	13,3	6,9	0,1	100	(724)
Obreros/as no cualificados/as	16,3	64,1	12,2	6,8	0,6	100	(337)

Fuente: CIS, Barómetro de febrero 2016, estudio 3.128.

Nota: Para una mejor lectura de los resultados, se presentan solo tres ítems representativos de algunos aspectos familiares sobre los que ha influido el uso de las nuevas tecnologías: la comunicación entre padres e hijos, el conflicto familiar, y la comunicación en la pareja.

*Los/as entrevistadores/as no ofrecen las opciones de respuesta "NO LEER" pero las registran cuando son mencionadas espontáneamente por las personas entrevistadas.

Tabla F20. Aspectos familiares en los que ha influido el uso de las nuevas tecnologías (cont.)
 ¿Considera Ud. que en los últimos años el uso de las nuevas tecnologías (Internet, teléfono móvil), ha hecho que en las familias haya aumentado o disminuido...?

El conflicto familiar							
	Ha aumentado	Ha disminuido	(NO LEER)* Permanece igual	N.S.	N.C.	Total	(n)
Total	44,1	11,4	30,1	13,8	0,5	100	(2.478)
Sexo							
Hombre	43,2	13,1	30,9	12,4	0,5	100	(1.195)
Mujer	45,0	9,9	29,4	15,2	0,5	100	(1.283)
Edad							
Hasta 24 años	46,6	12,7	36,3	4,4	0,0	100	(204)
De 25 a 34	51,4	12,0	27,7	8,4	0,5	100	(368)
De 35 a 44	49,9	12,2	27,4	9,9	0,6	100	(475)
De 45 a 54	45,6	12,4	33,4	8,2	0,4	100	(461)
De 55 a 64	41,1	11,6	33,2	13,5	0,5	100	(370)
65 años o más	35,0	9,2	27,2	28,0	0,7	100	(600)
Estado civil							
Casado/a	42,1	10,7	32,8	13,7	0,7	100	(1.331)
Soltero/a	49,9	12,2	27,9	9,6	0,4	100	(771)
Viudo/a	31,1	11,7	24,8	32,0	0,5	100	(206)
Separado/a	45,6	12,3	28,1	14,0	0,0	100	(57)
Divorciado/a	50,5	14,7	24,8	10,1	0,0	100	(109)
Educación							
Primaria o menos	37,2	9,5	24,9	28,1	0,3	100	(591)
Secundaria inicial	49,4	12,3	28,7	9,4	0,3	100	(628)
FP de grado medio	49,7	12,4	29,4	7,3	1,1	100	(177)
Secundaria superior	45,1	11,3	31,7	11,6	0,3	100	(319)
FP de grado superior	45,5	11,7	33,9	8,2	0,8	100	(257)
Universidad	42,1	12,2	35,5	9,4	0,8	100	(501)
Situación laboral							
Ocupados/as	48,6	11,7	31,0	8,3	0,5	100	(966)
Parados/as	49,4	12,2	29,0	8,9	0,6	100	(541)
Jubilados/as o pensionistas	34,1	10,6	30,1	24,6	0,6	100	(662)
Estudiantes	45,9	14,3	32,7	7,1	0,0	100	(98)
Trabajo doméstico no remunerado	41,4	8,6	27,8	21,7	0,5	100	(198)
Clase social							
Clase alta/media-alta	41,6	9,0	35,5	13,3	0,7	100	(445)
Nuevas clases medias	46,6	12,7	30,3	9,7	0,7	100	(558)
Viejas clases medias	37,5	11,6	32,7	17,6	0,6	100	(336)
Obreros/as cualificados/as	46,1	10,9	27,3	15,2	0,4	100	(724)
Obreros/as no cualificados/as	48,4	11,3	25,2	14,8	0,3	100	(337)

Fuente: CIS, Barómetro de febrero 2016, estudio 3.128.

Nota: Para una mejor lectura de los resultados, se presentan solo tres ítems representativos de algunos aspectos familiares sobre los que ha influido el uso de las nuevas tecnologías: la comunicación entre padres e hijos, el conflicto familiar, y la comunicación en la pareja.

*Los/as entrevistadores/as no ofrecen las opciones de respuesta "NO LEER" pero las registran cuando son mencionadas espontáneamente por las personas entrevistadas.

Tabla F20. Aspectos familiares en los que ha influido el uso de las nuevas tecnologías (cont.)
 ¿Considera Ud. que en los últimos años el uso de las nuevas tecnologías (Internet, teléfono móvil), ha hecho que en las familias haya aumentado o disminuido...?

La comunicación en la pareja							
	Ha aumentado	Ha disminuido	(NO LEER)* Permanece igual	N.S.	N.C.	Total	(n)
Total	15,0	45,5	28,6	10,4	0,4	100	(2.478)
Sexo							
Hombre	18,2	43,8	29,1	8,5	0,3	100	(1.195)
Mujer	12,0	47,1	28,1	12,2	0,5	100	(1.283)
Edad							
Hasta 24 años	27,0	41,2	27,0	4,9	0,0	100	(204)
De 25 a 34	22,3	49,2	25,0	3,3	0,3	100	(368)
De 35 a 44	12,0	54,9	28,2	4,6	0,2	100	(475)
De 45 a 54	14,3	43,8	35,1	6,1	0,7	100	(461)
De 55 a 64	13,2	46,2	31,6	8,4	0,5	100	(370)
65 años o más	10,5	38,2	24,8	25,8	0,7	100	(600)
Estado civil							
Casado/a	14,0	42,7	34,6	8,3	0,4	100	(1.331)
Soltero/a	19,6	48,9	23,5	7,7	0,4	100	(771)
Viudo/a	8,3	41,7	13,6	35,0	1,5	100	(206)
Separado/a	5,3	63,2	17,5	14,0	0,0	100	(57)
Divorciado/a	12,8	53,2	26,6	7,3	0,0	100	(109)
Educación							
Primaria o menos	11,0	39,4	25,0	24,0	0,5	100	(591)
Secundaria inicial	15,4	49,8	28,5	5,9	0,3	100	(628)
FP de grado medio	19,8	51,4	22,6	6,2	0,0	100	(177)
Secundaria superior	18,2	41,7	32,6	6,9	0,6	100	(319)
FP de grado superior	14,4	48,6	30,4	6,6	0,0	100	(257)
Universidad	16,0	45,5	31,9	5,8	0,8	100	(501)
Situación laboral							
Ocupados/as	17,6	47,1	30,6	4,2	0,4	100	(966)
Parados/as	14,6	50,5	27,9	6,5	0,6	100	(541)
Jubilados/as o pensionistas	11,5	39,7	26,7	21,5	0,6	100	(662)
Estudiantes	25,5	43,9	25,5	5,1	0,0	100	(98)
Trabajo doméstico no remunerado	10,1	45,5	29,3	15,2	0,0	100	(198)
Clase social							
Clase alta/media-alta	18,4	40,7	32,4	7,9	0,7	100	(445)
Nuevas clases medias	11,1	50,7	30,3	7,5	0,4	100	(558)
Viejas clases medias	11,0	42,3	31,5	14,6	0,6	100	(336)
Obreros/as cualificados/as	17,7	45,9	24,4	11,9	0,1	100	(724)
Obreros/as no cualificados/as	15,1	46,6	26,1	11,3	0,9	100	(337)

Fuente: CIS, Barómetro de febrero 2016, estudio 3.128.

Nota: Para una mejor lectura de los resultados, se presentan solo tres ítems representativos de algunos aspectos familiares sobre los que ha influido el uso de las nuevas tecnologías: la comunicación entre padres e hijos, el conflicto familiar, y la comunicación en la pareja.

*Los/as entrevistadores/as no ofrecen las opciones de respuesta "NO LEER" pero las registran cuando son mencionadas espontáneamente por las personas entrevistadas.

Tabla F21. Aspectos familiares en los que ha influido el uso de las nuevas tecnologías
 ¿Considera Ud. que en los últimos años el uso de las nuevas tecnologías (Internet, teléfono móvil), ha hecho que en las familias haya aumentado o disminuido...?

La comunicación entre padres e hijos/as							
	Ha aumentado	Ha disminuido	(NO LEER)* Permanece igual	N.S.	N.C.	Total	(n)
Total	19,5	60,4	14,3	5,6	0,3	100	(2.478)
Ideología							
Izquierda 1-2	18,8	61,4	14,0	4,8	1,1	100	(272)
3-4	22,6	57,8	14,9	4,7	0,0	100	(659)
5	19,5	62,7	14,2	3,4	0,2	100	(507)
6	19,0	60,3	14,4	6,3	0,0	100	(174)
7-8	17,0	63,9	12,6	6,5	0,0	100	(277)
Derecha 9-10	17,1	61,8	10,5	7,9	2,6	100	(76)
N.S.	16,9	61,3	11,7	10,2	0,0	100	(266)
N.C.	18,6	55,9	19,0	6,1	0,4	100	(247)
Recuerdo de voto							
PP	17,2	63,9	11,9	6,6	0,4	100	(454)
PSOE	19,6	64,2	10,7	5,6	0,0	100	(413)
Podemos	20,7	55,3	18,4	4,1	1,4	100	(217)
Ciudadanos	21,5	58,6	16,1	3,2	0,5	100	(186)
IU-UP	15,6	64,9	16,9	2,6	0,0	100	(77)
Otros partidos	25,3	58,1	14,3	2,3	0,0	100	(308)
No tenía edad	0,0	16,7	66,7	16,7	0,0	100	(6)
En blanco	16,7	66,7	12,5	4,2	0,0	100	(24)
No votó	21,2	56,1	15,1	7,7	0,0	100	(378)
No recuerda	10,7	57,1	7,1	25,0	0,0	100	(28)
N.C.	16,0	61,5	16,3	5,9	0,3	100	(387)
Religión							
Creyente practicante	19,4	60,9	10,2	9,2	0,3	100	(294)
Creyente no practicante	18,4	61,4	14,6	5,5	0,1	100	(1.483)
Ateo/a, no creyente	22,6	57,7	14,9	4,3	0,5	100	(624)
N.C.	15,6	61,0	18,2	3,9	1,3	100	(77)
Hábitat							
Pueblo o ciudad pequeña	16,4	62,9	14,9	5,8	0,0	100	(550)
Ciudad mediana	19,8	58,6	14,6	6,8	0,2	100	(958)
Ciudad grande	20,5	61,8	13,2	4,3	0,1	100	(726)
Gran núcleo urbano	22,1	57,4	14,8	4,1	1,6	100	(244)

Fuente: CIS, Barómetro de febrero 2016, estudio 3.128.

Nota: Para una mejor lectura de los resultados, se presentan solo tres ítems representativos de algunos aspectos familiares sobre los que ha influido el uso de las nuevas tecnologías: la comunicación entre padres e hijos, el conflicto familiar, y la comunicación en la pareja.

*Los/as entrevistadores/as no ofrecen las opciones de respuesta "NO LEER" pero las registran cuando son mencionadas espontáneamente por las personas entrevistadas.

Tabla F21. Aspectos familiares en los que ha influido el uso de las nuevas tecnologías (cont.)
 ¿Considera Ud. que en los últimos años el uso de las nuevas tecnologías (Internet, teléfono móvil), ha hecho que en las familias haya aumentado o disminuido...?

El conflicto familiar							
	Ha aumentado	Ha disminuido	(NO LEER)* Permanece igual	N.S.	N.C.	Total	(n)
Total	44,1	11,4	30,1	13,8	0,5	100	(2.478)
Ideología							
Izquierda 1-2	44,5	12,9	30,1	12,1	0,4	100	(272)
3-4	42,6	10,6	34,9	11,4	0,5	100	(659)
5	44,8	12,8	32,7	8,9	0,8	100	(507)
6	47,7	8,6	28,2	14,9	0,6	100	(174)
7-8	45,8	14,4	24,9	14,8	0,0	100	(277)
Derecha 9-10	36,8	9,2	31,6	19,7	2,6	100	(76)
N.S.	43,6	10,2	22,6	23,7	0,0	100	(266)
N.C.	44,5	9,7	26,7	18,2	0,8	100	(247)
Recuerdo de voto							
PP	45,4	11,2	24,9	17,8	0,7	100	(454)
PSOE	47,0	10,4	26,9	15,3	0,5	100	(413)
Podemos	43,8	10,6	33,6	10,1	1,8	100	(217)
Ciudadanos	43,5	11,8	38,7	5,4	0,5	100	(186)
IU-UP	48,1	10,4	32,5	9,1	0,0	100	(77)
Otros partidos	37,7	13,6	38,0	10,7	0,0	100	(308)
No tenía edad	33,3	16,7	50,0	0,0	0,0	100	(6)
En blanco	50,0	8,3	29,2	12,5	0,0	100	(24)
No votó	45,8	10,1	28,3	15,6	0,3	100	(378)
No recuerda	46,4	14,3	10,7	28,6	0,0	100	(28)
N.C.	42,4	12,7	29,7	14,7	0,5	100	(387)
Religión							
Creyente practicante	44,6	10,2	24,8	20,1	0,3	100	(294)
Creyente no practicante	43,9	11,5	29,5	14,4	0,6	100	(1.483)
Ateo/a, no creyente	44,1	12,2	33,8	9,6	0,3	100	(624)
N.C.	46,8	7,8	31,2	13,0	1,3	100	(77)
Hábitat							
Pueblo o ciudad pequeña	42,9	11,1	28,5	17,3	0,2	100	(550)
Ciudad mediana	44,7	10,2	31,2	13,3	0,6	100	(958)
Ciudad grande	45,6	12,9	29,1	12,0	0,4	100	(726)
Gran núcleo urbano	40,2	12,3	32,4	13,9	1,2	100	(244)

Fuente: CIS, Barómetro de febrero 2016, estudio 3.128.

Nota: Para una mejor lectura de los resultados, se presentan solo tres ítems representativos de algunos aspectos familiares sobre los que ha influido el uso de las nuevas tecnologías: la comunicación entre padres e hijos, el conflicto familiar, y la comunicación en la pareja.

*Los/as entrevistadores/as no ofrecen las opciones de respuesta "NO LEER" pero las registran cuando son mencionadas espontáneamente por las personas entrevistadas.

Tabla F21. Aspectos familiares en los que ha influido el uso de las nuevas tecnologías (cont.)
 ¿Considera Ud. que en los últimos años el uso de las nuevas tecnologías (Internet, teléfono móvil), ha hecho que en las familias haya aumentado o disminuido...?

La comunicación en la pareja							
	Ha aumentado	Ha disminuido	(NO LEER)* Permanece igual	N.S.	N.C.	Total	(n)
Total	15,0	45,5	28,6	10,4	0,4	100	(2.478)
Ideología							
Izquierda 1-2	18,8	48,5	24,3	6,6	1,8	100	(272)
3-4	16,7	45,7	28,5	9,1	0,0	100	(659)
5	12,2	44,4	36,3	6,9	0,2	100	(507)
6	14,9	47,7	25,3	12,1	0,0	100	(174)
7-8	15,5	45,8	26,4	12,3	0,0	100	(277)
Derecha 9-10	14,5	40,8	26,3	13,2	5,3	100	(76)
N.S.	15,4	43,2	22,6	18,8	0,0	100	(266)
N.C.	11,3	46,2	30,0	12,1	0,4	100	(247)
Recuerdo de voto							
PP	14,3	46,0	25,1	13,7	0,9	100	(454)
PSOE	13,3	48,9	24,9	12,3	0,5	100	(413)
Podemos	16,1	44,7	31,3	6,9	0,9	100	(217)
Ciudadanos	12,9	47,8	34,9	3,8	0,5	100	(186)
IU-UP	19,5	46,8	29,9	3,9	0,0	100	(77)
Otros partidos	21,4	40,6	31,8	5,8	0,3	100	(308)
No tenía edad	0,0	66,7	33,3	0,0	0,0	100	(6)
En blanco	16,7	45,8	29,2	8,3	0,0	100	(24)
No votó	16,1	42,3	28,6	13,0	0,0	100	(378)
No recuerda	7,1	46,4	25,0	21,4	0,0	100	(28)
N.C.	11,6	47,0	29,5	11,6	0,3	100	(387)
Religión							
Creyente practicante	10,5	45,2	24,1	18,4	1,7	100	(294)
Creyente no practicante	14,6	45,7	29,1	10,5	0,2	100	(1.483)
Ateo/a, no creyente	18,1	45,2	29,8	6,6	0,3	100	(624)
N.C.	15,6	46,8	26,0	10,4	1,3	100	(77)
Hábitat							
Pueblo o ciudad pequeña	15,8	43,8	28,9	11,1	0,4	100	(550)
Ciudad mediana	15,4	46,3	27,5	10,4	0,3	100	(958)
Ciudad grande	13,8	48,3	28,5	9,0	0,4	100	(726)
Gran núcleo urbano	15,2	37,7	32,8	13,1	1,2	100	(244)

Fuente: CIS, Barómetro de febrero 2016, estudio 3.128.

Nota: Para una mejor lectura de los resultados, se presentan solo tres ítems representativos de algunos aspectos familiares sobre los que ha influido el uso de las nuevas tecnologías: la comunicación entre padres e hijos, el conflicto familiar, y la comunicación en la pareja.

*Los/as entrevistadores/as no ofrecen las opciones de respuesta "NO LEER" pero las registran cuando son mencionadas espontáneamente por las personas entrevistadas.

► 3. IMPACTO DE LAS TIC* EN LA VIDA FAMILIAR

*Tecnologías de la Información y la Comunicación

Tabla M1. Escala de acceso/seguridad de la información (0-10)

En una escala de 0 a 10, en la que el 0 significa tener el máximo acceso a la información aun perdiendo seguridad, y el 10 significa tener máxima seguridad aun perdiendo accesibilidad a la información. ¿En qué posición se situaría Ud.?

0-2 Máximo acceso a la información aún perdiendo seguridad	3-4	5	6-7	8-10 Máxima seguridad aun perdiendo accesibilidad a la información	N.S.	N.C.	Total	(n)	media	dt	(n)
11,0	10,7	24,4	19,3	25,9	7,9	0,8	100	(2.467)	5,78	2,52	(2.253)

Fuente: CIS, Barómetro de marzo 2016, estudio 3.131.

Nota: Para una mejor lectura de los resultados, se han agrupado las categorías de la escala.



Tabla M2. Escala de acceso/seguridad de la información (0-10)

En una escala de 0 a 10, en la que el 0 significa tener el máximo acceso a la información aun perdiendo seguridad, y el 10 significa tener máxima seguridad aun perdiendo accesibilidad a la información. ¿En qué posición se situaría Ud.?

	0-2 Máximo acceso a la información aún perdiendo seguridad	3-4	5	6-7	8-10 Máxima seguridad aun perdiendo accesibilidad a la información	N.S.	N.C.	Total	(n)
Total	11,0	10,7	24,4	19,3	25,9	7,9	0,8	100	(2.467)
Sexo									
Hombre	13,2	11,6	24,2	19,4	24,3	6,6	0,8	100	(1.190)
Mujer	8,9	9,9	24,7	19,3	27,3	9,1	0,9	100	(1.277)
Edad									
Hasta 24 años	13,2	15,6	29,8	21,0	15,6	3,9	1,0	100	(205)
De 25 a 34	14,0	14,0	25,4	22,9	23,1	0,6	0,0	100	(350)
De 35 a 44	13,4	12,2	28,5	20,5	22,8	2,0	0,6	100	(508)
De 45 a 54	13,2	11,8	24,1	17,8	29,2	3,2	0,7	100	(439)
De 55 a 64	11,9	8,8	23,9	18,6	28,6	7,7	0,5	100	(377)
65 años o más	4,1	6,1	19,0	17,3	29,4	22,3	1,7	100	(588)
Estado civil									
Casado/a	8,5	9,1	24,2	20,1	29,1	8,1	0,9	100	(1.290)
Soltero/a	15,1	14,7	26,1	19,1	21,7	2,9	0,4	100	(796)
Viudo/a	3,2	5,8	20,0	13,7	24,2	30,5	2,6	100	(190)
Separado/a	12,1	10,6	25,8	24,2	22,7	4,5	0,0	100	(66)
Divorciado/a	21,1	8,9	22,8	19,5	22,8	4,1	0,8	100	(123)
Educación									
Primaria o menos	3,1	6,5	19,0	17,8	28,1	23,7	1,7	100	(583)
Secundaria inicial	10,4	8,4	28,0	20,9	27,0	4,9	0,3	100	(607)
FP de grado medio	10,7	11,8	28,3	21,4	25,7	2,1	0,0	100	(187)
Secundaria superior	15,9	13,1	22,9	19,8	23,8	4,3	0,3	100	(328)
FP de grado superior	9,6	14,0	30,5	18,8	25,0	1,5	0,7	100	(272)
Universidad	19,1	14,8	22,5	18,3	23,9	0,6	0,8	100	(481)
Situación laboral									
Ocupados/as	16,3	14,4	24,7	18,4	23,5	2,0	0,6	100	(994)
Parados/as	10,7	9,4	26,4	24,0	25,2	3,7	0,6	100	(488)
Jubilados/as o pensionistas	5,4	6,0	21,8	17,9	30,1	17,5	1,2	100	(680)
Estudiantes	12,9	16,4	31,0	19,8	19,0	0,9	0,0	100	(116)
Trabajo doméstico no remunerado	2,7	7,6	22,7	17,3	29,2	18,9	1,6	100	(185)
Clase social									
Clase alta/media-alta	20,0	15,5	22,1	18,1	22,1	1,4	0,7	100	(425)
Nuevas clases medias	9,5	12,2	24,2	22,4	27,5	3,6	0,5	100	(557)
Viejas clases medias	11,1	9,3	23,4	14,7	28,1	12,0	1,5	100	(334)
Obreros/as cualificados/as	7,9	8,5	26,1	18,5	27,7	10,7	0,6	100	(719)
Obreros/as no cualificados/as	9,1	7,8	24,3	22,5	23,8	11,5	1,1	100	(374)

Fuente: CIS, Barómetro de marzo 2016, estudio 3.131.

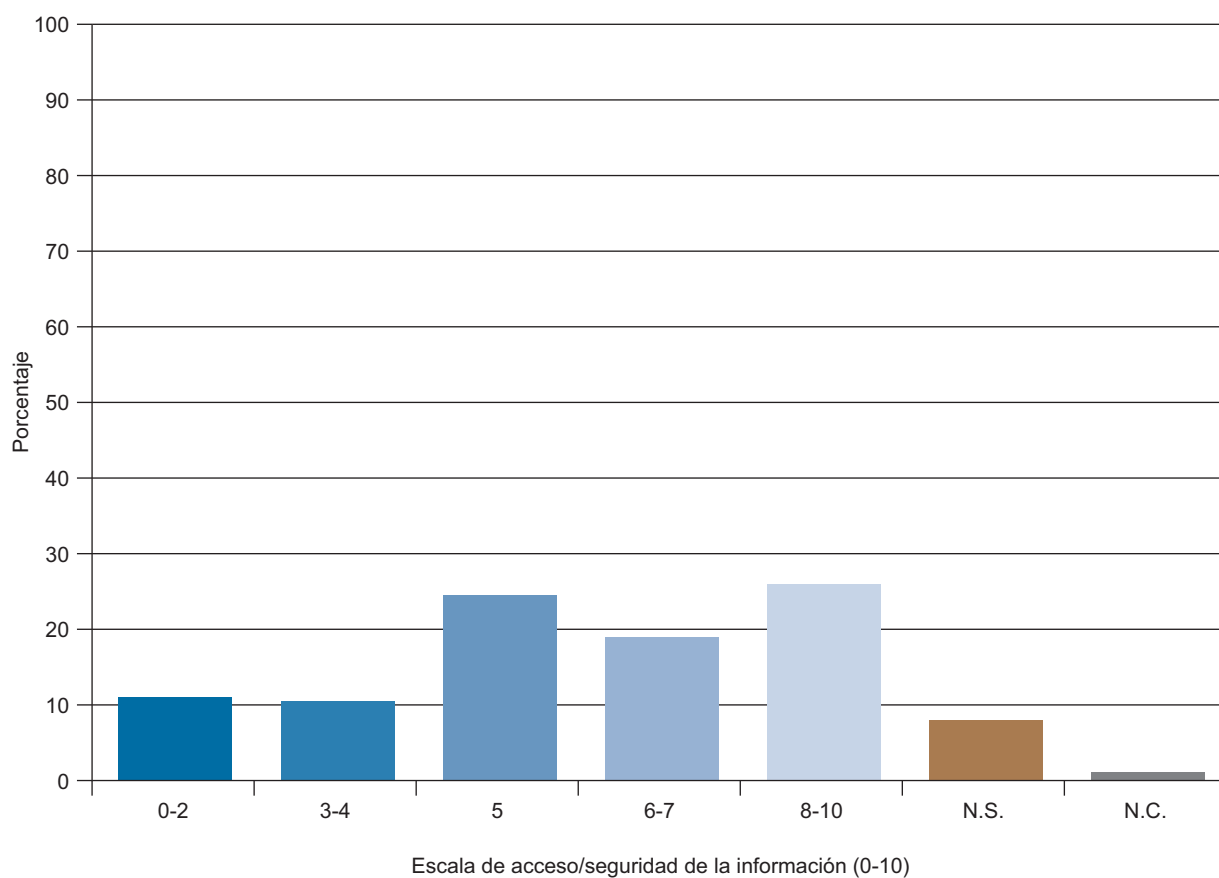
Nota: Para una mejor lectura de los resultados, se han agrupado las categorías de la escala.

Tabla M3. Escala de acceso/seguridad de la información (0-10)

En una escala de 0 a 10, en la que el 0 significa tener el máximo acceso a la información aun perdiendo seguridad, y el 10 significa tener máxima seguridad aun perdiendo accesibilidad a la información. ¿En qué posición se situaría Ud.?

	0-2 Máximo acceso a la información aún perdiendo seguridad	3-4	5	6-7	8-10 Máxima seguridad aun perdiendo accesibilidad a la información	N.S.	N.C.	Total	(n)
Total	11,0	10,7	24,4	19,3	25,9	7,9	0,8	100	(2.467)
Ideología									
Izquierda 1-2	26,9	14,9	23,1	11,6	18,2	5,0	0,4	100	(242)
3-4	12,9	13,6	23,3	19,2	25,3	5,6	0,1	100	(677)
5	8,8	9,2	27,1	21,7	25,5	6,8	0,8	100	(498)
6	5,8	15,3	25,3	21,1	25,3	5,3	2,1	100	(190)
7-8	7,9	9,9	24,5	19,8	28,1	9,9	0,0	100	(253)
Derecha 9-10	11,8	2,6	19,7	18,4	35,5	11,8	0,0	100	(76)
N.S.	5,8	6,2	21,5	17,5	34,2	13,8	1,1	100	(275)
N.C.	7,4	6,6	27,3	23,0	21,9	10,9	2,7	100	(256)
Recuerdo de voto									
PP	7,3	8,4	22,6	18,9	30,4	11,9	0,5	100	(438)
PSOE	5,7	10,7	23,5	20,9	26,3	12,6	0,5	100	(422)
Podemos	21,5	11,0	23,0	22,5	17,8	3,7	0,5	100	(191)
Ciudadanos	10,0	12,6	23,0	23,0	28,9	2,1	0,4	100	(239)
IU-UP	30,2	19,0	19,0	11,1	17,5	1,6	1,6	100	(63)
Otros partidos	16,8	16,5	27,9	12,8	22,2	3,0	0,7	100	(297)
No tenía edad	12,5	12,5	12,5	25,0	37,5	0,0	0,0	100	(8)
En blanco	15,4	7,7	30,8	15,4	30,8	0,0	0,0	100	(26)
No votó	10,7	10,0	26,9	19,2	23,8	8,3	1,2	100	(412)
No recuerda	0,0	3,2	16,1	16,1	41,9	22,6	0,0	100	(31)
N.C.	9,4	7,4	25,3	21,5	27,1	7,6	1,8	100	(340)
Religión									
Creyente practicante	6,1	6,8	21,3	15,5	32,6	16,8	1,0	100	(310)
Creyente no practicante	7,7	10,2	24,5	21,5	27,3	8,2	0,6	100	(1.536)
Ateo/a, no creyente	22,0	14,7	25,3	15,1	19,5	2,3	1,1	100	(558)
N.C.	17,5	7,9	31,7	22,2	12,7	4,8	3,2	100	(63)
Hábitat									
Pueblo o ciudad pequeña	10,1	7,4	23,0	19,9	24,8	14,2	0,7	100	(544)
Ciudad mediana	10,1	12,8	26,3	18,4	26,5	5,4	0,5	100	(969)
Ciudad grande	11,5	9,2	24,3	20,6	27,4	6,0	1,1	100	(720)
Gran núcleo urbano	15,0	14,5	20,5	18,4	20,9	9,4	1,3	100	(234)

Fuente: CIS, Barómetro de marzo 2016, estudio 3.131.

Nota: Para una mejor lectura de los resultados, se han agrupado las categorías de la escala.

Tabla M4. Grado de necesidad de aparatos y nuevas tecnologías en la vida cotidiana
 Voy a leerle una lista de aparatos y nuevas tecnologías que son de uso cada vez más frecuente en España. Dígame, por favor, independientemente de que Ud. disponga de ellos o no, en qué medida son o serían necesarios en su vida cotidiana.

	Muy necesario	Bastante necesario	Poco necesario	Nada necesario	No sabe lo que es	N.S.	N.C.	Total	(n)
Teléfono móvil	35,1	42,8	15,6	6,2	0,0	0,2	0,0	100	(2.467)
Ordenador personal (PC, portátil)	22,6	33,8	21,0	21,8	0,4	0,5	0,0	100	(2.467)
Conexión a Internet	29,9	35,2	13,9	19,1	0,8	0,7	0,3	100	(2.467)
Correo electrónico	20,6	31,3	20,3	24,7	1,9	1,0	0,2	100	(2.467)
Redes sociales virtuales (Facebook, Twitter, LinkedIn, etc.)	7,1	17,4	33,1	38,5	3,0	0,8	0,1	100	(2.467)
Mensajería instantánea (WhatsApp, Line, Telegram, Snapchat, etc.)	21,8	35,8	17,8	21,3	2,5	0,7	0,1	100	(2.467)
Tablets (iPad, e-book, etc.)	6,9	16,4	32,1	39,5	4,0	0,9	0,3	100	(2.467)

Fuente: CIS, Barómetro de marzo 2016, estudio 3.131.

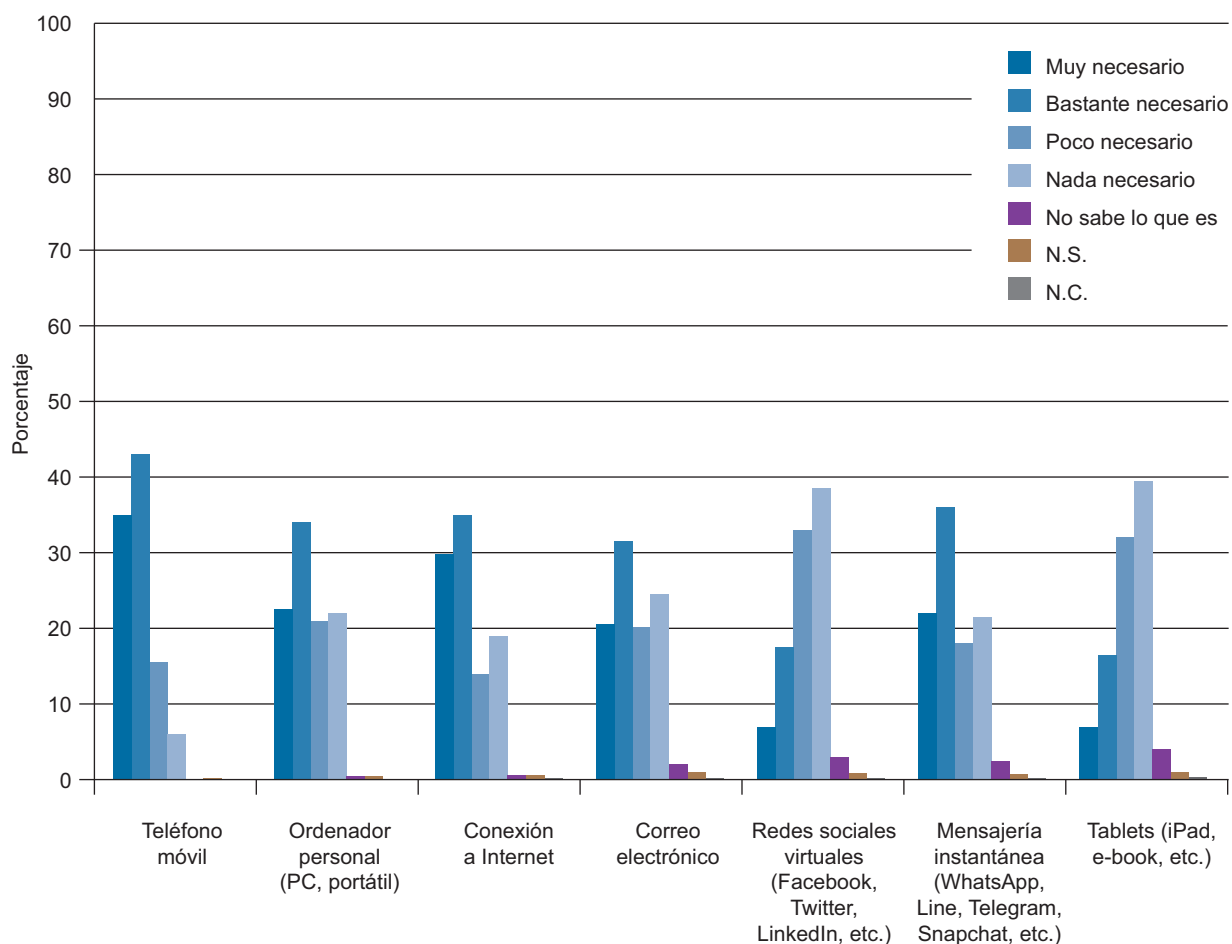

Grado de necesidad de aparatos y nuevas tecnologías en la vida cotidiana

Tabla M5. Grado de necesidad de aparatos y nuevas tecnologías en la vida cotidiana

Voy a leerle una lista de aparatos y nuevas tecnologías que son de uso cada vez más frecuente en España. Dígame, por favor, independientemente de que Ud. disponga de ellos o no, en qué medida son o serían necesarios en su vida cotidiana.

	MUY NECESARIO + BASTANTE NECESARIO											
	Teléfono móvil		Ordenador personal (PC, portátil)		Conexión a Internet		Correo electrónico		Mensajería instantánea (WhatsApp, Line, Telegram, Snapchat, etc.)			
	%	(n)	%	(n)	%	(n)	%	(n)	%	(n)	%	(n)
Total	78,0	(1.924)	56,3	(1.390)	65,1	(1.605)	51,9	(1.280)	57,6	(1.421)		
Sexo												
Hombre	76,9	(915)	59,7	(710)	67,7	(806)	55,3	(658)	55,7	(663)		
Mujer	79,0	(1.009)	53,2	(680)	62,6	(799)	48,7	(622)	59,4	(758)		
Edad												
Hasta 24 años	92,7	(190)	76,6	(157)	94,6	(194)	74,1	(152)	88,8	(182)		
De 25 a 34	87,1	(305)	73,4	(257)	87,4	(306)	71,7	(251)	78,3	(274)		
De 35 a 44	87,4	(444)	70,5	(358)	81,9	(416)	71,1	(361)	76,0	(386)		
De 45 a 54	80,2	(352)	60,4	(265)	69,7	(306)	53,5	(235)	58,5	(257)		
De 55 a 64	72,9	(275)	46,7	(176)	54,1	(204)	41,1	(155)	48,5	(183)		
65 años o más	60,9	(358)	30,1	(177)	30,4	(179)	21,4	(126)	23,6	(139)		
Estado civil												
Casado/a	75,7	(976)	52,9	(683)	60,4	(779)	46,7	(602)	52,8	(681)		
Soltero/a	84,9	(676)	68,8	(548)	81,2	(646)	68,2	(543)	72,4	(576)		
Vívido/a	56,8	(108)	25,3	(48)	25,8	(49)	16,3	(31)	22,6	(43)		
Separado/a	84,8	(56)	60,6	(40)	69,7	(46)	54,5	(36)	66,7	(44)		
Divorciado/a	87,0	(107)	57,7	(71)	68,3	(84)	55,3	(68)	62,6	(77)		
Educación												
Primaria o menos	63,3	(369)	24,2	(141)	27,8	(162)	16,3	(95)	24,4	(142)		
Secundaria inicial	77,9	(473)	49,4	(300)	61,9	(376)	45,3	(275)	60,3	(366)		
FP de grado medio	82,4	(154)	60,4	(113)	75,9	(142)	61,5	(115)	73,8	(138)		
Secundaria superior	83,8	(275)	69,8	(229)	81,4	(267)	66,8	(219)	74,1	(243)		
FP de grado superior	84,2	(229)	73,2	(199)	83,5	(227)	69,5	(189)	65,8	(179)		
Universidad	86,7	(417)	83,4	(401)	87,9	(423)	79,2	(381)	71,7	(345)		

Fuente: CIS, Barómetro de marzo 2016, estudio 3.131.

Nota: Para una mejor lectura de los resultados, se presentan solo dos categorías de respuesta agrupadas ("Muy necesario" + "Bastante necesario") y los resultados correspondientes a las tecnologías que los/las entrevistados/as consideraran más necesarias.

Tabla M6. Grado de necesidad de aparatos y nuevas tecnologías en la vida cotidiana

Voy a leerle una lista de aparatos y nuevas tecnologías que son de uso cada vez más frecuente en España. Dígame, por favor, independientemente de que Ud. disponga de ellos o no, en qué medida son o serían necesarios en su vida cotidiana.

	MUY NECESARIO + BASTANTE NECESARIO											
	Teléfono móvil		Ordenador personal (PC, portátil)		Conexión a Internet		Correo electrónico		Mensajería instantánea (WhatsApp, Line, Telegram, Snapchat, etc.)			
	%	(n)	%	(n)	%	(n)	%	(n)	%	(n)	%	(n)
Total	78,0	(1.924)	56,3	(1.390)	65,1	(1.605)	51,9	(1.280)	57,6	(1.421)		
Situación laboral												
Ocupados/as	86,2	(857)	69,9	(695)	80,6	(801)	67,0	(666)	71,0	(706)		
Parados/as	81,6	(398)	59,4	(290)	73,4	(358)	59,6	(291)	66,2	(323)		
Jubilados/as o pensionistas	63,8	(434)	36,3	(247)	39,3	(267)	28,4	(193)	30,7	(209)		
Estudiantes	92,2	(107)	87,9	(102)	96,6	(112)	75,9	(88)	89,7	(104)		
Trabajo doméstico no remunerado	67,6	(125)	29,2	(54)	34,6	(64)	21,1	(39)	41,6	(77)		
Clase social												
Clase alta/media-alta	86,8	(369)	81,4	(346)	86,1	(366)	77,2	(328)	70,4	(299)		
Nuevas clases medias	84,4	(470)	67,5	(376)	75,9	(423)	64,1	(357)	68,8	(383)		
Viejas clases medias	74,3	(248)	45,8	(153)	51,5	(172)	39,2	(131)	44,9	(150)		
Obreros/as cualificados/as	70,2	(505)	45,3	(326)	55,5	(399)	40,5	(291)	49,4	(355)		
Obreros/as no cualificados/as	77,3	(289)	41,7	(156)	55,9	(209)	37,7	(141)	54,3	(203)		
Ideología												
Izquierda 1-2	80,8	(179)	59,5	(144)	74,0	(179)	62,4	(151)	59,9	(145)		
3-4	76,7	(547)	61,2	(414)	71,8	(486)	55,7	(377)	62,9	(426)		
5	82,1	(382)	57,4	(286)	63,1	(314)	50,0	(249)	58,6	(292)		
6	79,4	(156)	64,7	(123)	70,0	(133)	59,5	(113)	57,9	(110)		
7-8	76,3	(201)	54,5	(138)	59,3	(150)	47,8	(121)	54,5	(138)		
Derecha 9-10	75,6	(58)	50,0	(38)	56,6	(43)	53,9	(41)	53,9	(41)		
N.S.	75,4	(208)	43,3	(119)	56,7	(156)	39,3	(108)	52,0	(143)		
N.C.	78,0	(193)	50,0	(128)	56,3	(144)	46,9	(120)	49,2	(126)		

Fuente: CIS, Barómetro de marzo 2016, estudio 3.131.

Nota: Para una mejor lectura de los resultados, se presentan solo dos categorías de respuesta agrupadas ("Muy necesario" + "Bastante necesario") y los resultados correspondientes a las tecnologías que los/las entrevistados/as consideraran más necesarias.

Tabla M7. Grado de necesidad de aparatos y nuevas tecnologías en la vida cotidiana

Voy a leerle una lista de aparatos y nuevas tecnologías que son de uso cada vez más frecuente en España. Dígame, por favor, independientemente de que Ud. disponga de ellos o no, en qué medida son o serían necesarios en su vida cotidiana.

	MUY NECESARIO + BASTANTE NECESARIO											
	Teléfono móvil		Ordenador personal (PC, portátil)		Conexión a Internet		Correo electrónico		Mensajería instantánea (WhatsApp, Line, Telegram, Snapchat, etc.)			
	%	(n)	%	(n)	%	(n)	%	(n)	%	(n)	%	(n)
Total	78,0	(1.924)	56,3	(1.390)	65,1	(1.605)	51,9	(1.280)	57,6	(1.421)		
Recuerdo de voto												
PP	73,3	(321)	46,6	(204)	51,8	(227)	42,2	(185)	44,3	(194)		
PSOE	72,5	(306)	47,2	(199)	54,7	(231)	39,6	(167)	51,4	(217)		
Podemos	82,2	(157)	67,0	(128)	77,5	(148)	62,3	(119)	69,6	(133)		
Ciudadanos	88,7	(212)	72,4	(173)	82,4	(197)	66,5	(159)	75,7	(181)		
IU-LUP	73,0	(46)	69,8	(44)	74,6	(47)	63,5	(40)	61,9	(39)		
Otros partidos	79,8	(237)	63,6	(189)	77,1	(229)	66,7	(198)	65,7	(195)		
No tenía edad	100,0	(8)	100,0	(8)	100,0	(8)	50,0	(4)	100,0	(8)		
En blanco	80,8	(21)	69,2	(18)	84,6	(22)	65,4	(17)	65,4	(17)		
No votó	80,8	(333)	55,3	(228)	68,7	(283)	53,4	(220)	61,7	(254)		
No recuerda	67,7	(21)	51,6	(16)	58,1	(18)	45,2	(14)	54,8	(17)		
N.C.	77,1	(262)	53,8	(183)	57,4	(195)	46,2	(157)	48,8	(166)		
Religión												
Creyente practicante	71,6	(222)	42,3	(131)	48,7	(151)	35,5	(110)	40,3	(125)		
Creyente no practicante	77,7	(1.193)	53,1	(816)	61,7	(948)	48,0	(737)	55,9	(859)		
Ateo/a, no creyente	81,7	(456)	72,9	(407)	83,0	(463)	71,3	(398)	70,6	(394)		
N.C.	84,1	(53)	57,1	(36)	68,3	(43)	55,6	(35)	68,3	(43)		
Hábitat												
Pueblo o ciudad pequeña	75,7	(412)	51,3	(279)	59,4	(323)	45,4	(247)	50,0	(272)		
Ciudad mediana	78,9	(765)	56,2	(545)	65,8	(638)	52,5	(509)	60,4	(585)		
Ciudad grande	79,2	(570)	59,2	(426)	67,2	(484)	53,8	(387)	59,6	(429)		
Gran núcleo urbano	75,6	(177)	59,8	(140)	68,4	(160)	58,5	(137)	57,7	(135)		

Fuente: CIS. Barómetro de marzo 2016, estudio 3.131.

Nota: Para una mejor lectura de los resultados, se presentan solo dos categorías de respuesta agrupadas ("Muy necesario" + "Bastante necesario") y los resultados correspondientes a las tecnologías que los/las entrevistados/as consideraran más necesarias.

Tabla M8. Uso de distintas tecnologías de la comunicación (últimos seis meses)
 A continuación vamos a realizarle una serie de preguntas relacionadas con las tecnologías de la comunicación. ¿Podría decirme si ha utilizado en los últimos 6 meses...?

	Sí	No	No sabe lo que es	N.C.	Total	(n)
Teléfono móvil (llamadas y/o sms)	91,9	8,1	0,1	0,0	100	(2.467)
Ordenador (PC, portátil)	62,1	37,5	0,2	0,2	100	(2.467)
Correo electrónico (e-mail)	59,7	38,9	1,1	0,2	100	(2.467)
WhatsApp u otra aplicación (Line, Telegram, Snapchat, etc.)	72,1	26,1	1,5	0,3	100	(2.467)
Redes sociales virtuales (Facebook, Twitter, LinkedIn, etc.)	47,5	50,1	2,0	0,4	100	(2.467)
Tablets (iPad, e-book, etc.)	32,2	64,8	2,4	0,6	100	(2.467)

Fuente: CIS, Barómetro de marzo 2016, estudio 3.131.

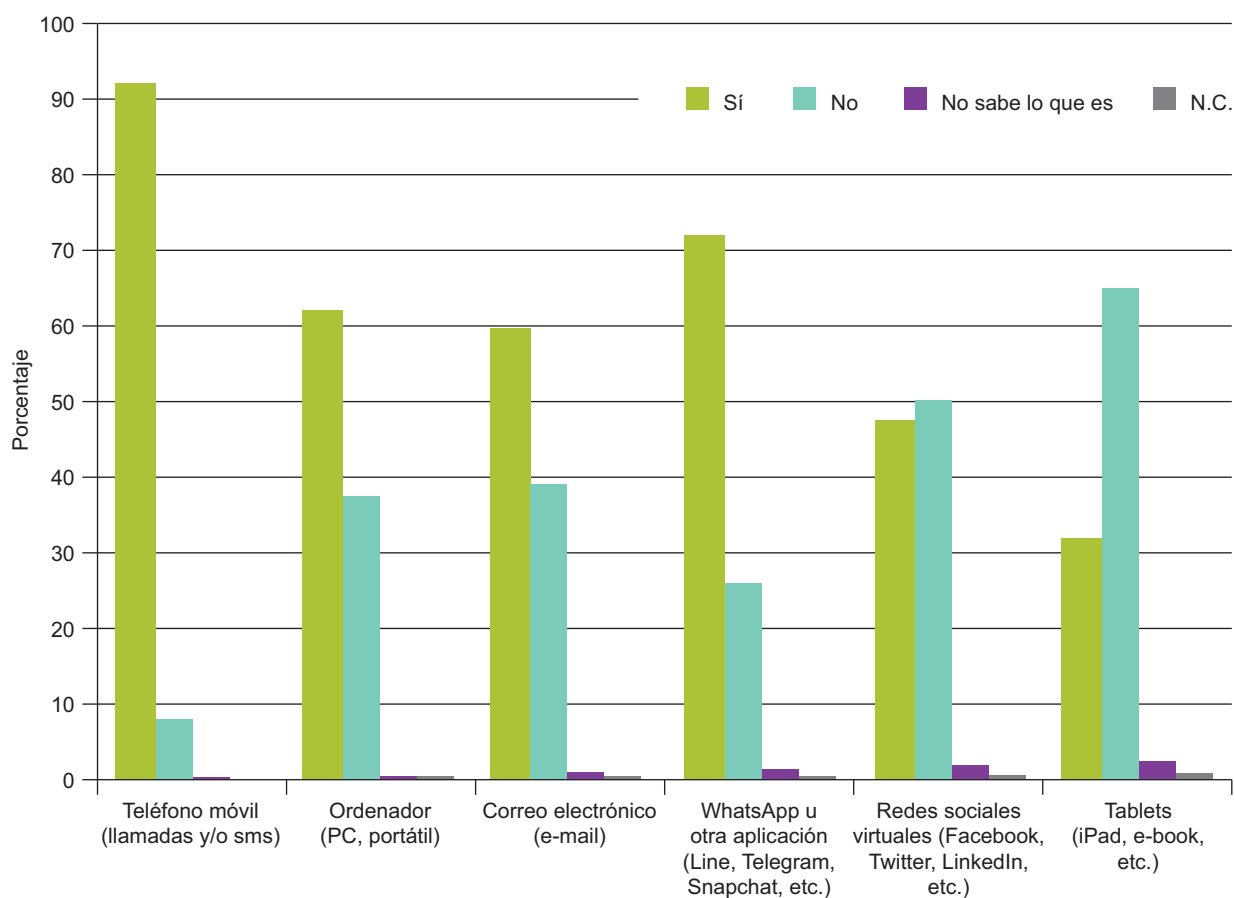

Uso de distintas tecnologías de la comunicación (últimos seis meses)

Tabla M9. Uso de distintas tecnologías de la comunicación (últimos seis meses)

A continuación vamos a realizarle una serie de preguntas relacionadas con las tecnologías de la comunicación. ¿Podría decirme si ha utilizado en los últimos 6 meses...?

	Sí									
	Teléfono móvil (llamadas y/o sms)		Ordenador (PC, portátil)		Correo electrónico (e-mail)		WhatsApp u otra aplicación (Line, Telegram, Snapchat, etc.)		Redes sociales virtuales (Facebook, Twitter, LinkedIn, etc.)	
	%	(n)	%	(n)	%	(n)	%	(n)	%	(n)
Total	91,9	(2.266)	62,1	(1.533)	59,7	(1.473)	72,1	(1.779)	47,5	(1.173)
Sexo										
Hombre	93,4	(1.111)	67,1	(799)	64,4	(766)	72,1	(858)	47,3	(563)
Mujer	90,4	(1.155)	57,5	(734)	55,4	(707)	72,1	(921)	47,8	(610)
Edad										
Hasta 24 años	96,6	(198)	88,8	(182)	90,7	(186)	99,0	(203)	89,3	(183)
De 25 a 34	98,0	(343)	85,4	(299)	86,3	(302)	96,3	(337)	81,1	(284)
De 35 a 44	98,0	(498)	82,7	(420)	84,3	(428)	93,1	(473)	64,8	(329)
De 45 a 54	96,4	(423)	68,8	(302)	64,5	(283)	84,1	(369)	48,3	(212)
De 55 a 64	94,7	(357)	53,1	(200)	44,8	(169)	65,8	(248)	30,5	(115)
65 años o más	76,0	(447)	22,1	(130)	17,9	(105)	25,3	(149)	8,5	(50)
Estado civil										
Casado/a	92,7	(1.196)	57,8	(746)	53,5	(690)	67,7	(873)	38,1	(492)
Soltero/a	94,8	(755)	79,3	(631)	80,3	(639)	87,8	(699)	69,6	(554)
Viudo/a	68,4	(130)	20,5	(39)	15,3	(29)	28,9	(55)	10,5	(20)
Separado/a	98,5	(65)	59,1	(39)	59,1	(39)	81,8	(54)	57,6	(38)
Divorciado/a	95,9	(118)	62,6	(77)	61,0	(75)	78,9	(97)	56,1	(69)
Educación										
Primaria o menos	76,5	(446)	14,8	(86)	11,7	(68)	27,4	(160)	10,6	(62)
Secundaria inicial	93,9	(570)	56,8	(345)	55,0	(334)	78,9	(479)	48,9	(297)
FP de grado medio	99,5	(186)	74,9	(140)	72,7	(136)	90,4	(169)	59,4	(111)
Secundaria superior	96,6	(317)	84,1	(276)	82,0	(269)	88,1	(289)	63,1	(207)
FP de grado superior	98,5	(268)	86,0	(234)	83,1	(226)	87,5	(238)	64,7	(176)
Universidad	97,9	(471)	93,1	(448)	90,2	(434)	90,9	(437)	65,3	(314)

Fuente: CIS, Barómetro de marzo 2016, estudio 3.131.

Nota: Para una mejor lectura de los resultados, la tabla solo incluye las respuestas a la opción "Sí" y los resultados correspondientes a las cinco actividades más nombradas.

Tabla M10. Uso de distintas tecnologías de la comunicación (últimos seis meses)
A continuación vamos a realizarle una serie de preguntas relacionadas con las tecnologías de la comunicación. ¿Podría decirme si ha utilizado en los últimos 6 meses...?

		Sí										
		Teléfono móvil (llamadas y/o sms)		Ordenador (PC, portátil)		Correo electrónico (e-mail)		WhatsApp u otra aplicación (Line, Telegram, Snapchat, etc.)		Redes sociales virtuales (Facebook, Twitter, LinkedIn, etc.)		
	%	(n)	%	(n)	%	(n)	%	(n)	%	(n)	%	(n)
Total	91,9	(2.266)	62,1	(1.533)	59,7	(1.473)	72,1	(1.779)	47,5	(1.173)		
Situación laboral												
Ocupados/as	98,1	(975)	82,5	(820)	80,1	(796)	90,8	(903)	63,8	(634)		
Parados/as	96,5	(471)	67,6	(330)	69,1	(337)	85,7	(418)	60,5	(295)		
Jubilados/as o pensionistas	80,6	(548)	31,8	(216)	27,4	(186)	36,8	(250)	14,7	(100)		
Estudiantes	97,4	(113)	98,3	(114)	94,8	(110)	99,1	(115)	87,9	(102)		
Trabajo doméstico no remunerado	83,8	(155)	26,5	(49)	21,6	(40)	48,1	(89)	21,1	(39)		
Clase social												
Clase alta/media-alta	98,1	(417)	90,8	(386)	87,1	(370)	89,9	(382)	64,9	(276)		
Nuevas clases medias	96,4	(537)	76,1	(424)	74,0	(412)	82,0	(457)	57,6	(321)		
Viejas clases medias	86,2	(288)	49,1	(164)	48,5	(162)	57,2	(191)	35,0	(117)		
Obreros/as cualificados/as	88,0	(633)	49,2	(354)	45,6	(328)	63,7	(458)	38,1	(274)		
Obreros/as no cualificados/as	90,4	(338)	43,9	(164)	43,3	(162)	66,0	(247)	42,8	(160)		
Ideología												
Izquierda 1-2	95,5	(231)	75,6	(183)	71,9	(174)	80,6	(195)	56,6	(137)		
3-4	94,1	(637)	69,7	(472)	66,2	(448)	77,0	(521)	54,8	(371)		
5	90,8	(452)	59,6	(297)	55,6	(277)	71,5	(356)	44,4	(221)		
6	95,8	(182)	71,1	(135)	68,4	(130)	75,8	(144)	49,5	(94)		
7-8	90,1	(228)	55,7	(141)	52,6	(133)	67,2	(170)	40,3	(102)		
Derecha 9-10	85,5	(65)	51,3	(39)	47,4	(36)	60,5	(46)	44,7	(34)		
N.S.	87,3	(240)	46,5	(128)	50,2	(138)	67,6	(186)	42,9	(118)		
N.C.	90,2	(231)	53,9	(138)	53,5	(137)	62,9	(161)	37,5	(96)		

Fuente: CIS, Barómetro de marzo 2016, estudio 3.131.

Nota: Para una mejor lectura de los resultados, la tabla solo incluye las respuestas a la opción "Sí" y los resultados correspondientes a las cinco actividades más nombradas.

Tabla M11. Uso de distintas tecnologías de la comunicación (últimos seis meses)

A continuación vamos a realizarle una serie de preguntas relacionadas con las tecnologías de la comunicación. ¿Podría decirme si ha utilizado en los últimos 6 meses...?

	Sí									
	Teléfono móvil (llamadas y/o sms)		Ordenador (PC, portátil)		Correo electrónico (e-mail)		WhatsApp u otra aplicación (Line, Telegram, Snapchat, etc.)		Redes sociales virtuales (Facebook, Twitter, LinkedIn, etc.)	
	%	(n)	%	(n)	%	(n)	%	(n)	%	(n)
Total	91,9	(2.266)	62,1	(1.533)	59,7	(1.473)	72,1	(1.779)	47,5	(1.173)
Recuerdo de voto										
PP	87,0	(381)	47,9	(210)	44,7	(196)	57,1	(250)	32,9	(144)
PSOE	90,8	(383)	49,3	(208)	45,0	(190)	64,5	(272)	37,4	(158)
Podemos	96,9	(185)	78,5	(150)	75,9	(145)	86,4	(165)	64,4	(123)
Ciudadanos	98,7	(236)	83,7	(200)	83,3	(199)	90,0	(215)	61,5	(147)
IU-UP	92,1	(58)	87,3	(55)	82,5	(52)	82,5	(52)	61,9	(39)
Otros partidos	95,6	(284)	76,8	(228)	76,4	(227)	83,5	(248)	60,9	(181)
No tenía edad	100,0	(8)	100,0	(8)	87,5	(7)	100,0	(8)	100,0	(8)
En blanco	88,5	(23)	65,4	(17)	69,2	(18)	84,6	(22)	65,4	(17)
No votó	90,8	(374)	62,6	(258)	62,4	(257)	76,5	(315)	53,4	(220)
No recuerda	80,6	(25)	48,4	(15)	45,2	(14)	51,6	(16)	35,5	(11)
N.C.	90,9	(309)	54,1	(184)	49,4	(168)	63,5	(216)	36,8	(125)
Religión										
Creyente practicante	81,9	(254)	40,6	(126)	34,8	(108)	45,2	(140)	20,6	(64)
Creyente no practicante	92,1	(1.415)	57,6	(884)	55,3	(849)	70,9	(1.089)	44,7	(686)
Ateo/a, no creyente	96,2	(537)	84,9	(474)	84,1	(469)	89,2	(498)	69,4	(387)
N.C.	95,2	(60)	77,8	(49)	74,6	(47)	82,5	(52)	57,1	(36)
Hábitat										
Pueblo o ciudad pequeña	87,3	(475)	52,2	(284)	50,7	(276)	61,6	(335)	40,4	(220)
Ciudad mediana	93,2	(903)	64,5	(625)	60,5	(586)	75,7	(734)	49,9	(484)
Ciudad grande	92,6	(667)	61,8	(445)	59,9	(431)	73,2	(527)	47,2	(340)
Gran núcleo urbano	94,4	(221)	76,5	(179)	76,9	(180)	78,2	(183)	55,1	(129)

Fuente: CIS, Barómetro de marzo 2016, estudio 3.131.

Nota: Para una mejor lectura de los resultados, la tabla solo incluye las respuestas a la opción "Sí" y los resultados correspondientes a las cinco actividades más nombradas.

Tabla M12. Frecuencia con la que se utilizan diferentes tecnologías de la Información y la comunicación (TIC)

¿Con qué frecuencia utiliza Ud. estos dispositivos o formas de comunicación?

	Continuamente	Varias veces al día	Una vez al día	De tres a cinco veces por semana	De una a dos veces por semana	Cada varias semanas	Casi nunca	N.S.	N.C.	Total	(n)
Teléfono móvil (llamadas y/o sms)	32,5	41,7	11,6	7,8	3,8	1,1	0,9	0,1	0,6	100	(2.266)
Ordenador (PC, portátil)	24,5	31,8	20,7	11,5	6,1	2,5	2,3	0,1	0,5	100	(1.533)
Correo electrónico (e-mail)	21,3	26,7	22,7	12,6	8,1	4,7	3,3	0,0	0,6	100	(1.473)
WhatsApp u otra aplicación (Line, Telegram, Snapchat, etc.)	44,3	41,7	7,4	4,0	1,3	0,3	0,6	0,1	0,4	100	(1.779)
Redes sociales virtuales (Facebook, Twitter, LinkedIn, etc.)	16,6	26,9	25,7	13,0	8,8	3,5	4,9	0,1	0,4	100	(1.173)
Tablets (iPad, e-book, etc.)	15,7	21,8	22,0	15,3	10,1	5,0	9,2	0,0	0,9	100	(795)

Fuente: CIS, Barómetro de marzo 2016, estudio 3.131.

Nota: Esta pregunta procede de un filtro, responden solo quienes han utilizado alguna de las tecnologías de la comunicación en los últimos seis meses.

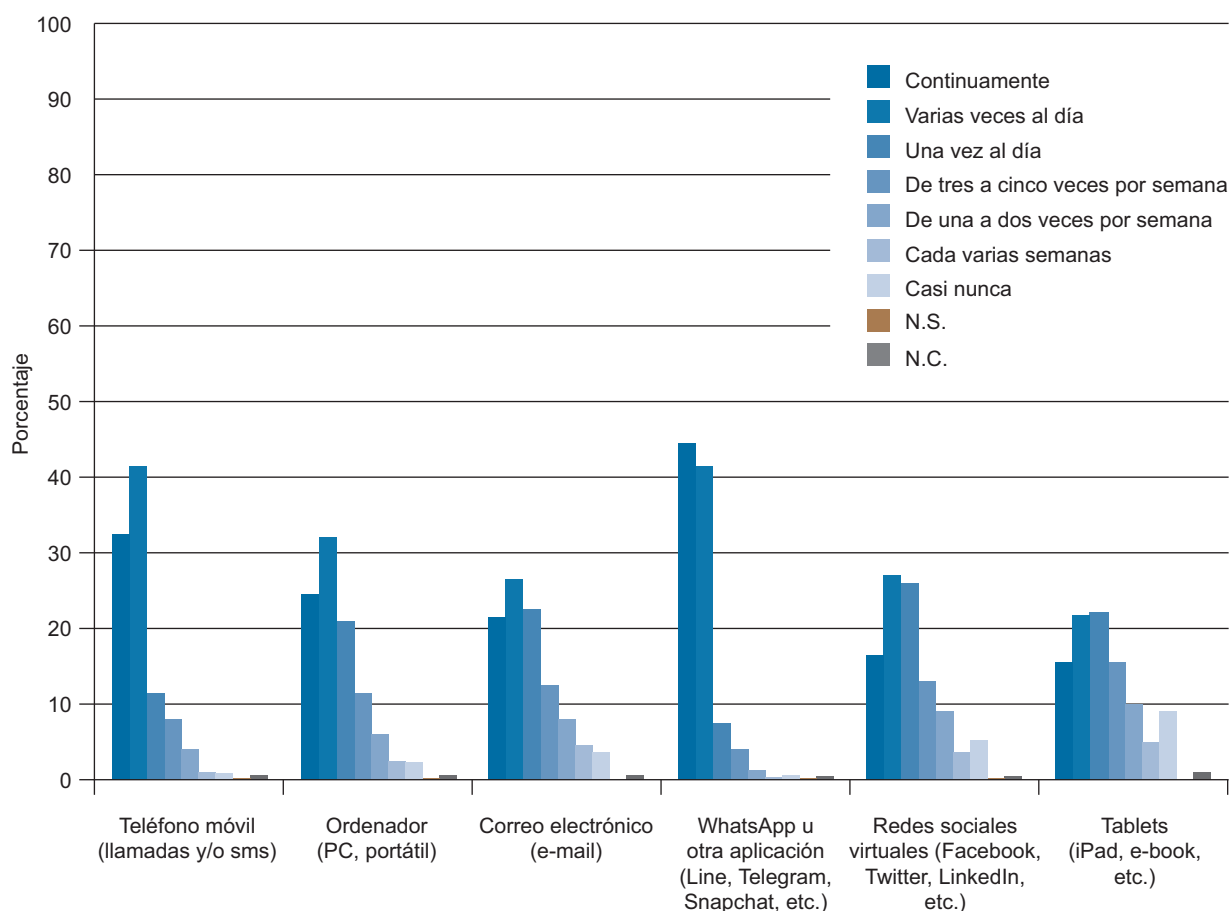

Frecuencia con la que se utilizan diferentes tecnologías de la Información y la comunicación (TIC)

Tabla M13. Frecuencia con la que se utilizan diferentes tecnologías de la Información y la comunicación (TIC)**¿Con qué frecuencia utiliza Ud. estos dispositivos o formas de comunicación?**

	CONTINUAMENTE + VARIAS VECES AL DÍA					
	Teléfono móvil (llamadas y/o sms)		Ordenador (PC, portátil)		WhatsApp u otra aplicación (Line, Telegram, Snapchat, etc.)	
	%	(n)	%	(n)	%	(n)
Total	74,2	(1.681)	56,3	(863)	85,9	(1.529)
Sexo						
Hombre	73,4	(815)	59,7	(477)	83,2	(714)
Mujer	75,0	(866)	52,6	(386)	88,5	(815)
Edad						
Hasta 24 años	93,4	(185)	69,8	(127)	96,6	(196)
De 25 a 34	90,7	(311)	60,5	(181)	93,2	(314)
De 35 a 44	84,9	(423)	59,5	(250)	88,2	(417)
De 45 a 54	81,1	(343)	53,3	(161)	83,2	(307)
De 55 a 64	68,3	(244)	48,5	(97)	77,4	(192)
65 años o más	39,1	(175)	36,2	(47)	69,1	(103)
Estado civil						
Casado/a	69,7	(834)	51,9	(387)	83,8	(732)
Soltero/a	84,6	(639)	63,2	(399)	90,3	(631)
Viudo/a	50,8	(66)	30,8	(12)	70,9	(39)
Separado/a	70,8	(46)	56,4	(22)	83,3	(45)
Divorciado/a	81,4	(96)	54,5	(42)	83,5	(81)
Educación						
Primaria o menos	44,6	(199)	29,1	(25)	75,0	(120)
Secundaria inicial	71,9	(410)	47,0	(162)	85,2	(408)
FP de grado medio	84,9	(158)	44,3	(62)	87,6	(148)
Secundaria superior	86,8	(275)	56,9	(157)	87,5	(253)
FP de grado superior	81,7	(219)	56,0	(131)	84,0	(200)
Universidad	87,7	(413)	72,1	(323)	89,9	(393)
Situación laboral						
Ocupados/as	87,3	(851)	62,2	(510)	86,6	(782)
Parados/as	78,1	(368)	50,6	(167)	89,2	(373)
Jubilados/as o pensionistas	49,5	(271)	38,9	(84)	73,2	(183)
Estudiantes	92,9	(105)	72,8	(83)	95,7	(110)
Trabajo doméstico no remunerado	52,9	(82)	32,7	(16)	87,6	(78)
Clase social						
Clase alta/media-alta	86,8	(362)	69,9	(270)	88,2	(337)
Nuevas clases medias	76,9	(413)	53,5	(227)	85,8	(392)
Viejas clases medias	73,3	(211)	62,2	(102)	83,2	(159)
Obreros/as cualificados/as	66,2	(419)	46,9	(166)	84,1	(385)
Obreros/as no cualificados/as	69,2	(234)	45,7	(75)	89,5	(221)

Fuente: CIS, Barómetro de marzo 2016, estudio 3.131.

Nota: Esta pregunta procede de un filtro, responden solo quienes han utilizado alguna de las tecnologías de la comunicación en los últimos seis meses.

Para una mejor lectura de los resultados, se presentan solo dos categorías de respuesta agrupadas ("Continuamente" + "Varias veces a la semana") y los resultados correspondientes a las tecnologías más utilizadas.

Tabla M14. Frecuencia con la que se utilizan diferentes tecnologías de la Información y la comunicación (TIC)

¿Con qué frecuencia utiliza Ud. estos dispositivos o formas de comunicación?

	CONTINUAMENTE + VARIAS VECES AL DÍA					
	Teléfono móvil (llamadas y/o sms)		Ordenador (PC, portátil)		WhatsApp u otra aplicación (Line, Telegram, Snapchat, etc.)	
	%	(n)	%	(n)	%	(n)
Total	74,2	(1.681)	56,3	(863)	85,9	(1.529)
Ideología						
Izquierda 1-2	81,0	(187)	59,6	(109)	85,1	(166)
3-4	77,2	(492)	57,8	(273)	87,9	(458)
5	73,2	(331)	53,9	(160)	84,3	(300)
6	78,6	(143)	68,9	(93)	87,5	(126)
7-8	74,6	(170)	57,4	(81)	82,9	(141)
Derecha 9-10	72,3	(47)	61,5	(24)	93,5	(43)
N.S.	65,4	(157)	47,7	(61)	86,0	(160)
N.C.	66,7	(154)	44,9	(62)	83,9	(135)
Recuerdo de voto						
PP	66,7	(254)	51,4	(108)	80,8	(202)
PSOE	67,9	(260)	50,5	(105)	83,1	(226)
Podemos	79,5	(147)	65,3	(98)	89,7	(148)
Ciudadanos	85,6	(202)	65,5	(131)	92,1	(198)
IU-UP	79,3	(46)	72,7	(40)	84,6	(44)
Otros partidos	79,9	(227)	53,5	(122)	87,5	(217)
No tenía edad	100,0	(8)	87,5	(7)	100,0	(8)
En blanco	82,6	(19)	70,6	(12)	90,9	(20)
No votó	80,2	(300)	54,7	(141)	88,3	(278)
No recuerda	64,0	(16)	40,0	(6)	81,3	(13)
N.C.	65,4	(202)	50,5	(93)	81,0	(175)
Religión						
Creyente practicante	59,8	(152)	37,3	(47)	81,4	(114)
Creyente no practicante	72,7	(1.028)	53,8	(476)	85,6	(932)
Ateo/a, no creyente	84,0	(451)	65,2	(309)	88,4	(440)
N.C.	83,3	(50)	63,3	(31)	82,7	(43)
Hábitat						
Pueblo o ciudad pequeña	71,8	(341)	50,4	(143)	87,2	(292)
Ciudad mediana	74,3	(671)	53,8	(336)	85,3	(626)
Ciudad grande	74,4	(496)	62,9	(280)	86,7	(457)
Gran núcleo urbano	78,3	(173)	58,1	(104)	84,2	(154)

Fuente: CIS, Barómetro de marzo 2016, estudio 3.131.

Nota: Esta pregunta procede de un filtro, responden solo quienes han utilizado alguna de las tecnologías de la comunicación en los últimos seis meses.

Para una mejor lectura de los resultados, se presentan solo dos categorías de respuesta agrupadas ("Continuamente" + "Varias veces a la semana") y los resultados correspondientes a las tecnologías más utilizadas.

Tabla M15. Actividades realizadas con las tecnologías de la información y la comunicación (últimos seis meses)

A continuación nos gustaría saber si en los últimos 6 meses Ud. ha...

	Sí	No	No sabe lo que es	(NO LEER)* No procede (no usa esa TIC)	N.S.	N.C.	Total	(n)
Buscado información sobre cualquier aspecto por Internet	72,9	18,8	0,3	7,9	0,0	0,1	100	(2.293)
Enviado un mensaje por móvil (sms, e-mail, WhatsApp, etc.)	81,2	14,3	0,1	4,3	0,0	0,1	100	(2.293)
Comprado/vendido objetos, entradas, etc. por Internet	35,8	55,5	0,1	8,4	0,0	0,2	100	(2.293)
Descargado música, películas, vídeos o libros	34,2	57,1	0,2	8,3	0,0	0,2	100	(2.293)
Subido vídeos o fotos	36,2	55,3	0,2	8,2	0,0	0,1	100	(2.293)
Instalado alguna aplicación en el móvil (App)	49,1	43,5	0,8	6,2	0,2	0,1	100	(2.293)
Participado en un foro o chat o red social de Internet	24,2	66,5	0,6	8,6	0,0	0,1	100	(2.293)
Creado un blog o página web	7,1	83,6	0,8	8,4	0,0	0,1	100	(2.293)

Fuente: CIS, Barómetro de marzo 2016, estudio 3.131.

Nota: Esta pregunta procede de un filtro, responden solo quienes han utilizado alguna de las tecnologías de la comunicación en los últimos seis meses.

*Los/as entrevistadores/as no ofrecen las opciones de respuesta "NO LEER" pero las registran cuando son mencionadas espontáneamente por las personas entrevistadas.

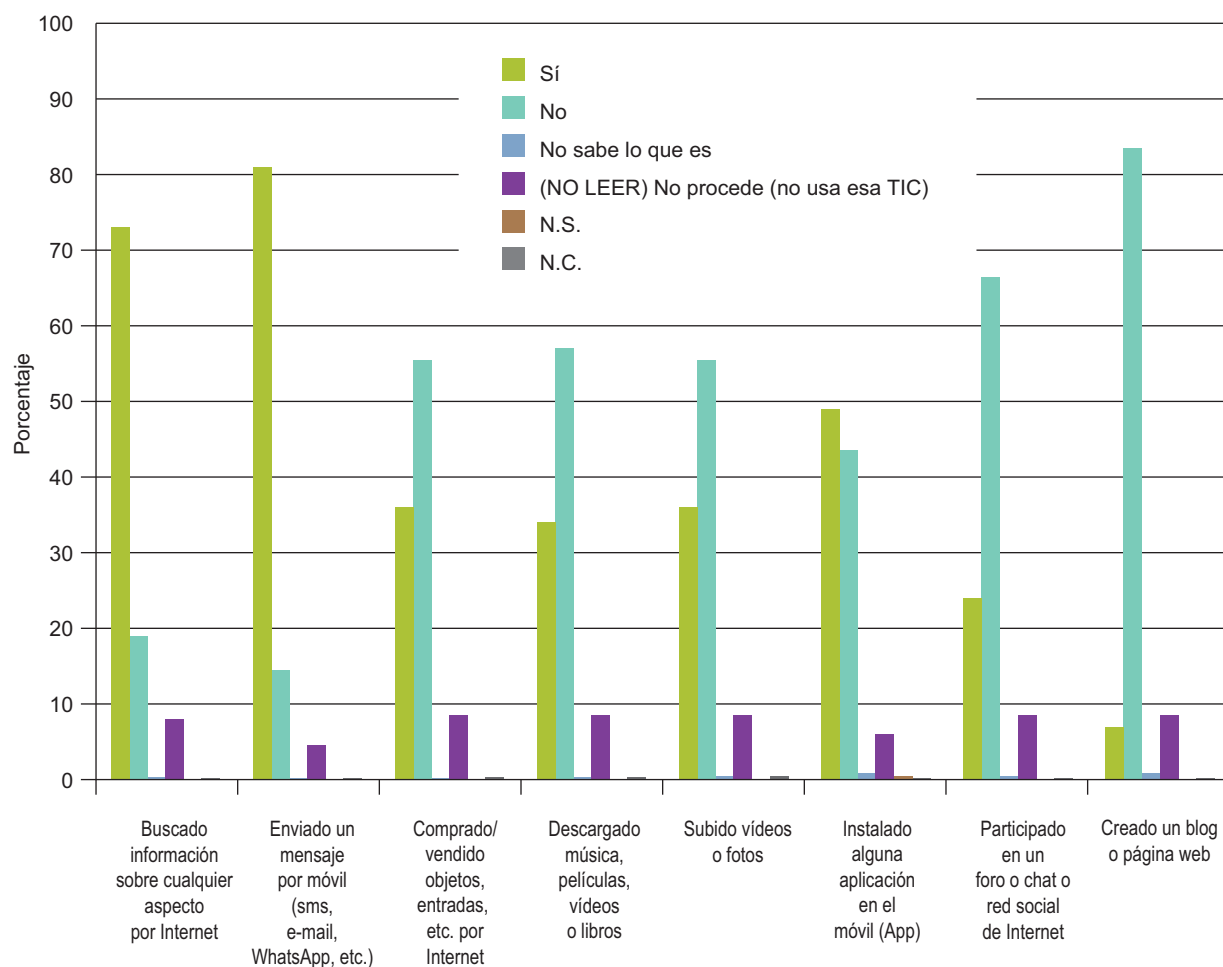

Actividades realizadas con las tecnologías de la información y la comunicación (últimos seis meses)

Tabla M16. Actividades realizadas con las tecnologías de la información y la comunicación (últimos seis meses)

A continuación nos gustaría saber si en los últimos 6 meses Ud. ha...

	Sí							
	Buscado información sobre cualquier aspecto por Internet		Enviado un mensaje por móvil (sms, e-mail, WhatsApp, etc.)		Comprado/vendido objetos, entradas, etc. por Internet		Instalado alguna aplicación en el móvil (App)	
	%	(n)	%	(n)	%	(n)	%	(n)
Total	72,9	(1.671)	81,2	(1.861)	35,8	(822)	49,1	(1.127)
Sexo								
Hombre	76,2	(859)	80,6	(908)	39,8	(449)	54,7	(616)
Mujer	69,6	(812)	81,7	(953)	32,0	(373)	43,8	(511)
Edad								
Hasta 24 años	95,6	(196)	100,0	(205)	58,0	(119)	83,9	(172)
De 25 a 34	93,4	(326)	98,3	(343)	61,6	(215)	76,8	(268)
De 35 a 44	92,6	(463)	97,2	(486)	50,6	(253)	64,6	(323)
De 45 a 54	77,6	(332)	90,4	(387)	31,8	(136)	50,5	(216)
De 55 a 64	60,3	(217)	72,8	(262)	19,7	(71)	30,8	(111)
65 años o más	30,4	(137)	39,5	(178)	6,2	(28)	8,2	(37)
Estado civil								
Casado/a	66,5	(802)	75,2	(907)	28,7	(346)	40,4	(487)
Soltero/a	89,9	(693)	94,8	(731)	52,8	(407)	69,9	(539)
Viudo/a	28,2	(37)	46,6	(61)	5,3	(7)	9,2	(12)
Separado/a	72,3	(47)	87,7	(57)	35,4	(23)	52,3	(34)
Divorciado/a	77,1	(91)	88,1	(104)	32,2	(38)	45,8	(54)
Educación								
Primaria o menos	24,6	(111)	39,0	(176)	5,1	(23)	10,2	(46)
Secundaria inicial	70,4	(407)	87,2	(504)	25,3	(146)	48,4	(280)
FP de grado medio	84,9	(158)	93,5	(174)	41,9	(78)	58,6	(109)
Secundaria superior	91,3	(293)	93,1	(299)	47,7	(153)	66,4	(213)
FP de grado superior	90,4	(245)	91,9	(249)	48,7	(132)	57,6	(156)
Universidad	94,4	(451)	94,6	(452)	60,0	(287)	66,7	(319)
Situación laboral								
Ocupados/as	87,7	(863)	93,9	(924)	50,6	(498)	64,2	(632)
Parados/as	83,2	(397)	92,5	(441)	36,7	(175)	57,0	(272)
Jubilados/as o pensionistas	41,7	(232)	50,9	(283)	11,7	(65)	17,3	(96)
Estudiantes	97,4	(113)	100,0	(116)	57,8	(67)	85,3	(99)
Trabajo doméstico no remunerado	39,7	(62)	59,6	(93)	9,0	(14)	16,7	(26)
Clase social								
Clase alta/media-alta	93,1	(391)	93,6	(393)	56,9	(239)	64,3	(270)
Nuevas clases medias	83,6	(455)	86,9	(473)	39,9	(217)	53,5	(291)
Viejas clases medias	61,0	(177)	73,1	(212)	31,0	(90)	41,0	(119)
Obreros/as cualificados/as	62,7	(403)	73,6	(473)	26,9	(173)	42,8	(275)
Obreros/as no cualificados/as	58,9	(202)	77,0	(264)	24,8	(85)	42,3	(145)

Fuente: CIS, Barómetro de marzo 2016, estudio 3.131.

Nota: Esta pregunta procede de un filtro, responden solo quienes han utilizado alguna de las tecnologías de la comunicación en los últimos seis meses.

Para una mejor lectura de los resultados, la tabla solo incluye las respuestas a la opción "Sí" y los resultados correspondientes a cuatro actividades.

Tabla M17. Actividades realizadas con las tecnologías de la información y la comunicación (últimos seis meses)

A continuación nos gustaría saber si en los últimos 6 meses Ud. ha...

	Sí							
	Buscado información sobre cualquier aspecto por Internet		Enviado un mensaje por móvil (sms, e-mail, WhatsApp, etc.)		Comprado/vendido objetos, entradas, etc. por Internet		Instalado alguna aplicación en el móvil (App)	
	%	(n)	%	(n)	%	(n)	%	(n)
Total	72,9	(1.671)	81,2	(1.861)	35,8	(822)	49,1	(1.127)
Ideología								
Izquierda 1-2	82,9	(194)	89,3	(209)	44,9	(105)	57,3	(134)
3-4	78,5	(505)	84,6	(544)	41,7	(268)	53,8	(346)
5	71,3	(325)	80,0	(365)	32,2	(147)	49,3	(225)
6	79,8	(146)	82,5	(151)	42,1	(77)	50,3	(92)
7-8	65,8	(152)	80,1	(185)	28,1	(65)	43,7	(101)
Derecha 9-10	63,6	(42)	71,2	(47)	37,9	(25)	43,9	(29)
N.S.	63,9	(156)	78,3	(191)	25,8	(63)	43,0	(105)
N.C.	64,0	(151)	71,6	(169)	30,5	(72)	40,3	(95)
Recuerdo de voto								
PP	60,8	(233)	71,8	(275)	24,0	(92)	35,2	(135)
PSOE	59,1	(227)	72,7	(279)	25,3	(97)	38,3	(147)
Podemos	85,1	(160)	91,5	(172)	52,7	(99)	69,1	(130)
Ciudadanos	88,6	(210)	94,1	(223)	51,1	(121)	69,6	(165)
IU-UP	93,3	(56)	90,0	(54)	41,7	(25)	61,7	(37)
Otros partidos	85,8	(247)	87,8	(253)	49,3	(142)	56,3	(162)
No tenía edad	100,0	(8)	100,0	(8)	87,5	(7)	100,0	(8)
En blanco	79,2	(19)	91,7	(22)	37,5	(9)	62,5	(15)
No votó	77,4	(298)	85,5	(329)	36,1	(139)	51,2	(197)
No recuerda	68,0	(17)	72,0	(18)	16,0	(4)	32,0	(8)
N.C.	63,0	(196)	73,3	(228)	28,0	(87)	39,5	(123)
Religión								
Creyente practicante	52,1	(134)	62,6	(161)	16,3	(42)	23,3	(60)
Creyente no practicante	68,3	(975)	79,2	(1.131)	31,1	(444)	45,6	(651)
Ateo/a, no creyente	92,7	(507)	93,8	(513)	56,9	(311)	69,8	(382)
N.C.	90,2	(55)	91,8	(56)	41,0	(25)	55,7	(34)
Hábitat								
Pueblo o ciudad pequeña	66,5	(318)	76,8	(367)	28,9	(138)	45,0	(215)
Ciudad mediana	73,1	(672)	82,2	(755)	37,1	(341)	50,6	(465)
Ciudad grande	74,1	(499)	81,6	(549)	37,1	(250)	49,0	(330)
Gran núcleo urbano	81,6	(182)	85,2	(190)	41,7	(93)	52,5	(117)

Fuente: CIS, Barómetro de marzo 2016, estudio 3.131.

Nota: Esta pregunta procede de un filtro, responden solo quienes han utilizado alguna de las tecnologías de la comunicación en los últimos seis meses.

Para una mejor lectura de los resultados, la tabla solo incluye las respuestas a la opción "Sí" y los resultados correspondientes a cuatro actividades.

Tabla M18. Riesgos más habituales a los que se exponen los/as menores en Internet
 ¿Cuál cree Ud. que es el riesgo más habitual al que están expuestos/as los/as menores en Internet? ¿Y el segundo?

	Más habitual	2º lugar
La difusión de fotos o vídeos comprometidos	37,7	16,3
Dar demasiada información sobre ellos/as	22,9	22,1
Ser perseguido/a por sus opiniones, actitudes o comportamientos (ciberacoso)	6,0	8,4
Ser acosado/a u hostigado/a con el fin de obtener concesiones sexuales	15,6	18,6
La suplantación de su identidad	3,5	8,3
Que los datos que suben a las redes les perjudiquen en el futuro	6,6	15,0
N.S.	7,3	3,0
N.C.	0,4	8,4
Total	100	100
(n)	(2.467)	(2.467)

Fuente: CIS, Barómetro de marzo 2016, estudio 3.131.

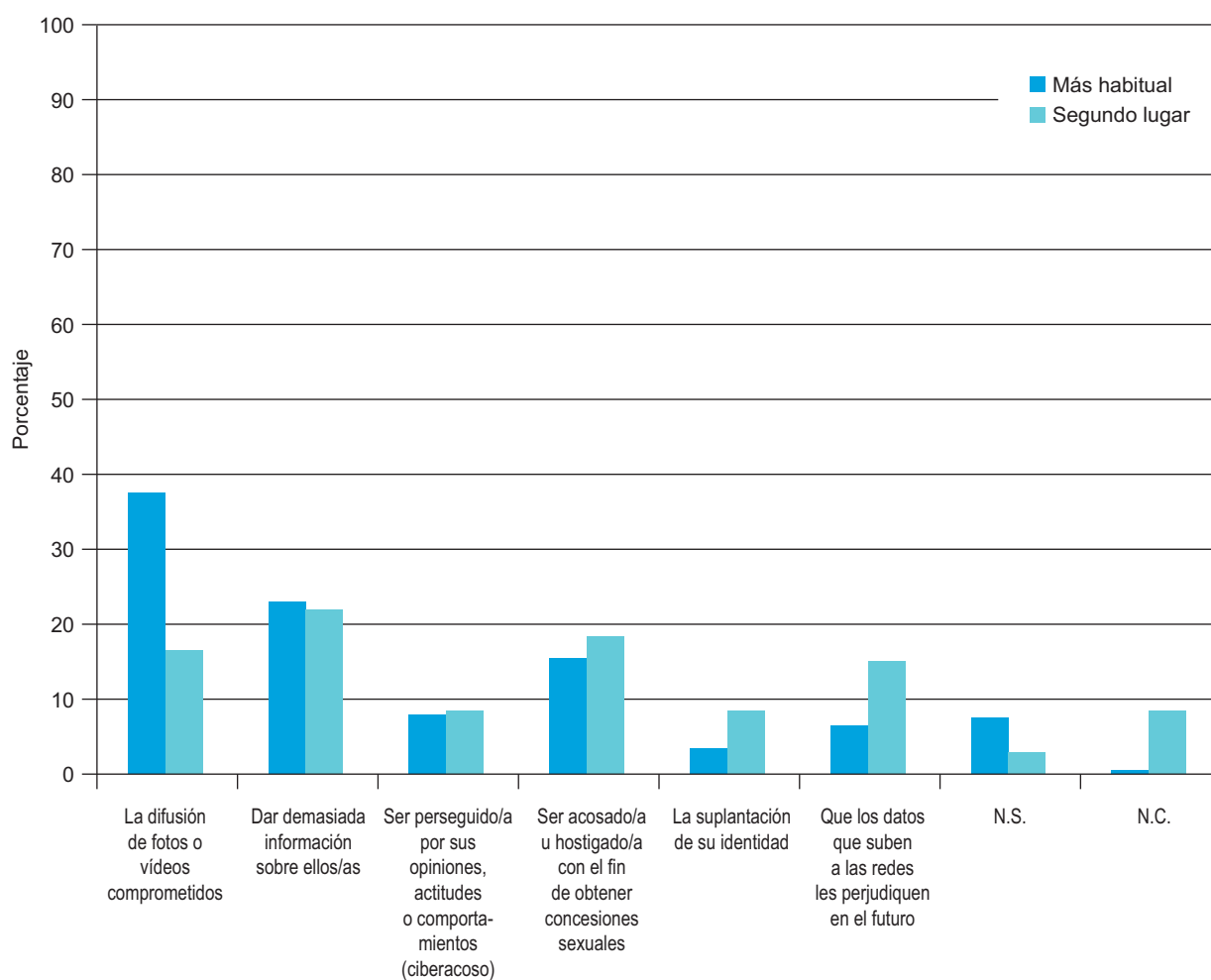

Riesgos más habituales a los que se exponen los/as menores en Internet

Tabla M19. Riesgos más habituales a los que se exponen los/as menores en Internet
¿Cuál cree Ud. que es el riesgo más habitual al que están expuestos/as los/as menores en Internet?

	La difusión de fotos o videos comprometidos	Dar demasiada información sobre ellos/as	Ser perseguido/a por sus opiniones, actitudes o comportamientos (ciberacoso)	Ser acosado/a u hostigado/a con el fin de obtener concesiones sexuales	La suplantación de su identidad	Que los datos que suben a las redes les perjudiquen en el futuro	N.S.	N.C.	Total	(n)
Total	37,7	22,9	6,0	15,6	3,5	6,6	7,3	0,4	100	(2.467)
Sexo										
Hombre	37,6	22,4	6,2	15,9	3,8	7,4	6,2	0,4	100	(1.190)
Mujer	37,7	23,3	5,8	15,3	3,2	6,0	8,4	0,3	100	(1.277)
Edad										
Hasta 24 años	42,0	21,0	5,9	18,0	3,4	8,3	1,0	0,5	100	(205)
De 25 a 34	43,4	24,0	8,0	14,3	3,1	6,6	0,6	0,0	100	(350)
De 35 a 44	42,1	23,6	6,9	15,6	3,5	6,3	2,0	0,0	100	(508)
De 45 a 54	37,8	24,8	6,8	14,4	5,0	9,1	1,8	0,2	100	(439)
De 55 a 64	37,7	24,4	5,6	19,6	2,4	5,8	4,0	0,5	100	(377)
65 años o más	28,9	19,7	3,7	13,9	3,2	5,1	24,5	0,9	100	(588)
Estado civil										
Casado/a	36,4	23,2	5,1	16,5	3,4	6,6	8,4	0,4	100	(1.290)
Soltero/a	40,8	23,4	8,0	13,8	3,1	8,0	2,6	0,1	100	(796)
Viudo/a	34,2	17,4	1,6	13,7	2,6	3,7	25,8	1,1	100	(190)
Separado/a	30,3	25,8	4,5	21,2	4,5	9,1	3,0	1,5	100	(66)
Divorciado/a	39,8	22,8	9,8	17,9	7,3	1,6	0,8	0,0	100	(123)
Educación										
Primaria o menos	31,7	19,9	2,4	15,4	2,1	5,7	22,1	0,7	100	(583)
Secundaria inicial	40,7	19,6	6,3	18,6	3,0	7,6	4,3	0,0	100	(607)
FP de grado medio	47,1	25,7	8,0	9,6	2,7	6,4	0,0	0,5	100	(187)
Secundaria superior	40,5	27,1	4,6	13,7	4,0	6,7	3,4	0,0	100	(328)
FP de grado superior	33,8	26,1	8,1	16,5	6,6	5,9	2,2	0,7	100	(272)
Universidad	37,2	25,2	8,9	15,4	4,2	7,1	1,7	0,4	100	(481)

Fuente: CIS, Barómetro de marzo 2016, estudio 3.131.

Nota: Para una mejor lectura de los resultados, la tabla solo incluye el riesgo considerado por los/las entrevistados/as como el más habitual.

Tabla M20. Riesgos más habituales a los que se exponen los/as menores en Internet
¿Cuál cree Ud. que es el riesgo más habitual al que están expuestos/as los/as menores en Internet?

	La difusión de fotos o videos comprometidos	Dar demasiada información sobre ellos/as	Ser perseguido/a por sus opiniones, actitudes o comportamientos (ciberacoso)	Ser acosado/a u hostigado/a con el fin de obtener concesiones sexuales	La suplantación de su identidad	Que los datos que suben a las redes les perjudiquen en el futuro	N.S.	N.C.	Total	(n)
Total	37,7	22,9	6,0	15,6	3,5	6,6	7,3	0,4	100	(2.467)
Situación laboral										
Ocupados/as	42,0	24,2	5,9	15,1	3,7	6,9	2,0	0,1	100	(994)
Parados/as	39,5	22,3	8,6	16,6	4,3	7,0	1,6	0,0	100	(488)
Jubilados/as o pensionistas	31,5	20,9	4,6	15,4	3,7	4,7	18,2	1,0	100	(680)
Estudiantes	39,7	23,3	7,8	15,5	1,7	11,2	0,0	0,9	100	(116)
Trabajo doméstico no remunerado	30,3	24,3	3,8	16,8	0,5	8,6	15,7	0,0	100	(185)
Clase social										
Clase alta/media-alta	39,1	27,1	6,6	13,6	4,0	6,6	2,8	0,2	100	(425)
Nuevas clases medias	37,3	22,8	7,4	17,1	4,7	7,2	3,2	0,4	100	(557)
Viejas clases medias	36,2	24,0	5,4	14,7	2,7	6,0	10,8	0,3	100	(334)
Obreros/as cualificados/as	34,9	21,4	5,4	16,8	2,9	7,4	10,8	0,3	100	(719)
Obreros/as no cualificados/as	42,8	19,3	4,5	15,8	2,7	5,3	8,8	0,8	100	(374)
Ideología										
Izquierda 1-2	36,0	25,6	8,7	16,9	1,7	7,9	2,9	0,4	100	(242)
3-4	36,9	22,5	7,8	15,7	3,7	8,1	5,2	0,1	100	(677)
5	39,0	23,1	5,0	15,3	4,2	6,6	6,2	0,6	100	(498)
6	33,7	25,3	5,8	16,8	4,2	6,8	6,8	0,5	100	(190)
7-8	38,3	20,9	5,5	17,0	4,0	5,1	9,1	0,0	100	(253)
Derecha 9-10	38,2	28,9	2,6	15,8	1,3	3,9	9,2	0,0	100	(76)
N.S.	38,9	20,7	3,6	13,8	1,5	5,5	16,0	0,0	100	(275)
N.C.	39,8	21,5	4,7	14,5	5,1	5,1	8,2	1,2	100	(256)

Fuente: CIS, Barómetro de marzo 2016, estudio 3.131.

Nota: Para una mejor lectura de los resultados, la tabla solo incluye el riesgo considerado por los/as entrevistados/as como el más habitual.

Tabla M21. Riesgos más habituales a los que se exponen los/as menores en Internet
¿Cuál cree Ud. que es el riesgo más habitual al que están expuestos/as los/as menores en Internet?

	La difusión de fotos o videos comprometidos	Dar demasiada información sobre ellos/as	Ser perseguido/a por sus opiniones, actitudes o comportamientos (ciberacoso)	Ser acosado/a u hostigado/a con el fin de obtener concesiones sexuales	La suplantación de su identidad	Que los datos que suben a las redes les perjudiquen en el futuro	N.S.	N.C.	Total	(n)
Total	37,7	22,9	6,0	15,6	3,5	6,6	7,3	0,4	100	(2.467)
Recuerdo de voto										
PP	36,5	22,1	3,9	15,8	3,7	6,8	11,0	0,2	100	(438)
PSOE	34,8	24,2	6,4	14,2	2,8	6,4	10,4	0,7	100	(422)
Podemos	35,1	27,2	7,9	18,3	3,1	7,3	1,0	0,0	100	(191)
Ciudadanos	42,3	20,5	7,1	15,9	5,4	5,9	2,9	0,0	100	(239)
IU-UP	31,7	23,8	12,7	19,0	4,8	6,3	1,6	0,0	100	(63)
Otros partidos	41,4	23,6	7,1	13,8	3,0	7,1	4,0	0,0	100	(297)
No tenía edad	12,5	50,0	25,0	12,5	0,0	0,0	0,0	0,0	100	(8)
En blanco	34,6	19,2	15,4	23,1	0,0	7,7	0,0	0,0	100	(26)
No votó	40,0	21,1	4,4	17,5	3,2	6,8	6,3	0,7	100	(412)
No recuerda	35,5	19,4	0,0	9,7	6,5	6,5	22,6	0,0	100	(31)
N.C.	37,1	22,6	5,6	14,1	3,5	6,5	10,0	0,6	100	(340)
Religión										
Creyente practicante	36,1	20,3	4,2	16,5	1,3	5,5	16,1	0,0	100	(310)
Creyente no practicante	37,7	22,7	5,7	14,6	4,3	6,8	7,9	0,3	100	(1.536)
Ateo/a, no creyente	37,8	25,3	8,1	17,4	2,7	6,8	1,4	0,5	100	(558)
N.C.	44,4	19,0	3,2	19,0	1,6	6,3	3,2	3,2	100	(63)
Hábitat										
Pueblo o ciudad pequeña	35,5	20,4	6,3	16,4	3,5	6,4	11,4	0,2	100	(544)
Ciudad mediana	38,9	23,6	4,7	14,7	3,8	7,7	6,3	0,2	100	(969)
Ciudad grande	37,9	22,1	6,7	17,5	2,8	6,0	6,4	0,7	100	(720)
Gran núcleo urbano	37,2	27,8	8,5	12,0	4,3	4,7	5,1	0,4	100,0	(234)

Fuente: CIS, Barómetro de marzo 2016, estudio 3.131.

Nota: Para una mejor lectura de los resultados, la tabla solo incluye el riesgo considerado por los/las entrevistados/as como el más habitual.

Tabla M22. Grado de influencia de las nuevas tecnologías en la vida cotidiana de la propia familia

Independientemente de que Ud. las use, ¿hasta qué punto, mucho, bastante, poco o nada, cree que, en general, las nuevas tecnologías han cambiado la vida cotidiana de su familia?

Mucho	Bastante	Poco	Nada	(NO LEER)* No procede (no usa TIC, no tiene familia)	N.S.	N.C.	Total	(n)
19,5	32,7	30,8	12,9	2,5	1,3	0,2	100	(2.467)

Fuente: CIS, Barómetro de marzo 2016, estudio 3.131.

*Los/as entrevistadores/as no ofrecen las opciones de respuesta "NO LEER" pero las registran cuando son mencionadas espontáneamente por las personas entrevistadas.

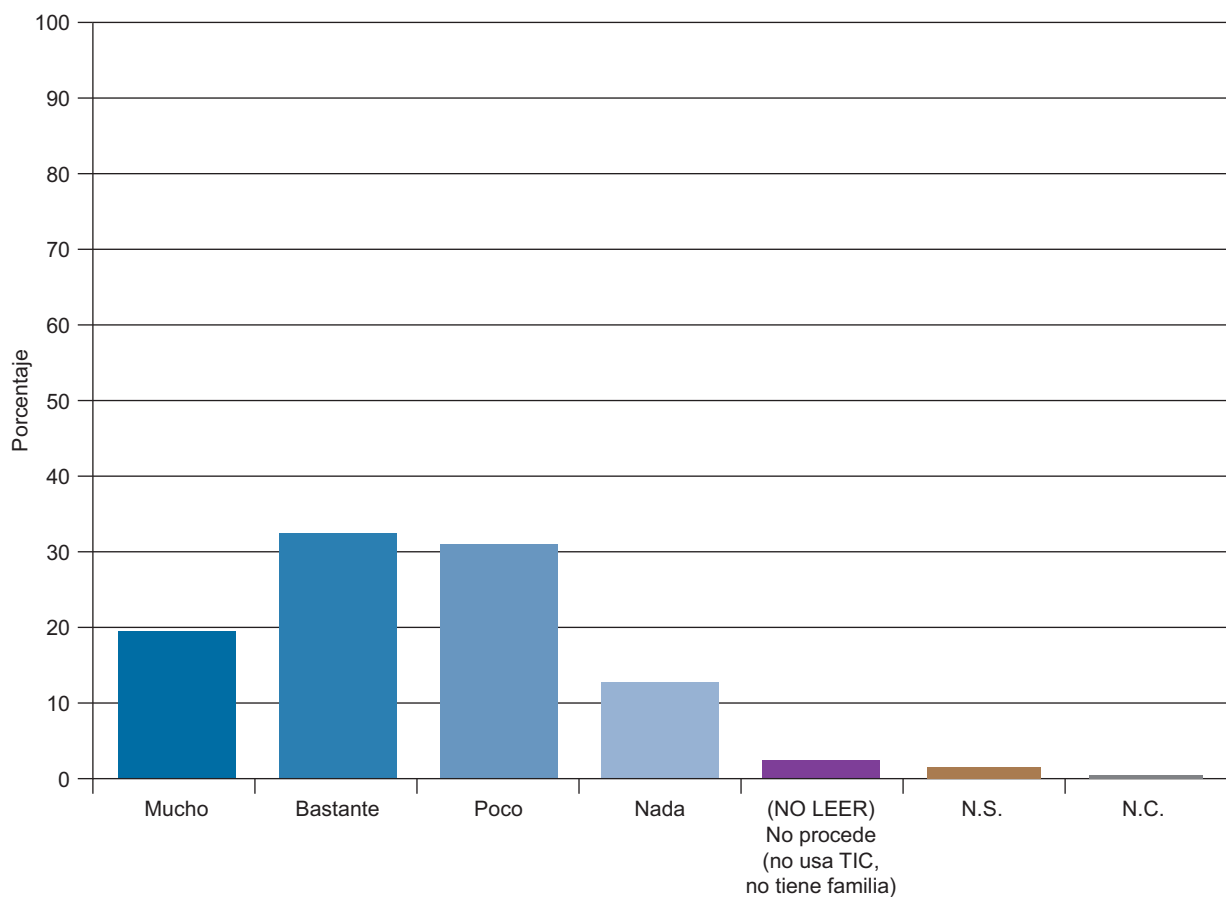

Grado de influencia de las nuevas tecnologías en la vida cotidiana de la propia familia

Tabla M23. Grado de influencia de las nuevas tecnologías en la vida cotidiana de la propia familia

Independientemente de que Ud. las use, ¿hasta qué punto, mucho, bastante, poco o nada, cree que, en general, las nuevas tecnologías han cambiado la vida cotidiana de su familia?

	Mucho	Bastante	Poco	Nada	(NO LEER)* No procede (no usa TIC, no tiene familia)	N.S.	N.C.	Total	(n)
Total	19,5	32,7	30,8	12,9	2,5	1,3	0,2	100	(2.467)
Sexo									
Hombre	18,7	32,4	31,8	13,9	2,3	0,6	0,3	100	(1.190)
Mujer	20,4	33,0	29,9	12,0	2,7	1,9	0,2	100	(1.277)
Edad									
Hasta 24 años	28,8	36,1	30,7	2,9	0,0	1,0	0,5	100	(205)
De 25 a 34	22,0	44,0	26,0	7,7	0,3	0,0	0,0	100	(350)
De 35 a 44	25,4	36,2	30,5	6,5	1,0	0,4	0,0	100	(508)
De 45 a 54	21,9	33,9	29,4	10,7	2,5	0,9	0,7	100	(439)
De 55 a 64	13,0	33,4	37,7	14,3	1,1	0,5	0,0	100	(377)
65 años o más	12,2	20,4	30,8	25,9	7,0	3,6	0,2	100	(588)
Estado civil									
Casado/a	18,9	32,3	32,3	13,8	1,5	1,1	0,1	100	(1.290)
Soltero/a	21,0	35,6	30,4	9,4	2,6	0,8	0,3	100	(796)
Viudo/a	9,5	23,2	27,9	25,3	8,9	5,3	0,0	100	(190)
Separado/a	30,3	33,3	25,8	9,1	1,5	0,0	0,0	100	(66)
Divorciado/a	26,8	33,3	26,0	8,9	3,3	0,8	0,8	100	(123)
Educación									
Primaria o menos	12,0	18,9	33,8	25,7	6,9	2,7	0,0	100	(583)
Secundaria inicial	19,4	32,3	33,3	11,2	1,8	1,6	0,3	100	(607)
FP de grado medio	18,7	37,4	33,2	9,6	0,5	0,0	0,5	100	(187)
Secundaria superior	25,0	36,0	29,3	8,2	0,9	0,6	0,0	100	(328)
FP de grado superior	21,0	43,0	30,9	4,0	1,1	0,0	0,0	100	(272)
Universidad	24,1	40,1	24,7	9,4	0,6	0,6	0,4	100	(481)
Situación laboral									
Ocupados/as	25,1	36,1	29,5	7,9	1,0	0,3	0,1	100	(994)
Parados/as	17,4	36,9	33,8	9,6	1,4	0,4	0,4	100	(488)
Jubilados/as o pensionistas	13,2	24,7	30,7	22,5	5,7	2,9	0,1	100	(680)
Estudiantes	29,3	36,2	29,3	2,6	0,0	1,7	0,9	100	(116)
Trabajo doméstico no remunerado	13,0	29,7	31,9	20,0	3,2	2,2	0,0	100	(185)
Clase social									
Clase alta/media-alta	26,1	35,5	27,5	9,9	0,2	0,2	0,5	100	(425)
Nuevas clases medias	22,6	37,9	29,3	8,1	1,6	0,5	0,0	100	(557)
Viejas clases medias	15,9	29,9	34,4	13,2	4,8	1,8	0,0	100	(334)
Obreros/as cualificados/as	15,9	29,6	31,8	17,5	3,1	1,8	0,3	100	(719)
Obreros/as no cualificados/as	17,6	29,7	32,4	14,4	3,7	1,9	0,3	100	(374)

Fuente: CIS, Barómetro de marzo 2016, estudio 3.131.

*Los/as entrevistadores/as no ofrecen las opciones de respuesta "NO LEER" pero las registran cuando son mencionadas espontáneamente por las personas entrevistadas.

Tabla M24. Grado de influencia de las nuevas tecnologías en la vida cotidiana de la propia familia

Independientemente de que Ud. las use, ¿hasta qué punto, mucho, bastante, poco o nada, cree que, en general, las nuevas tecnologías han cambiado la vida cotidiana de su familia?

	Mucho	Bastante	Poco	Nada	(NO LEER)* No procede (no usa TIC, no tiene familia)	N.S.	N.C.	Total	(n)
Total	19,5	32,7	30,8	12,9	2,5	1,3	0,2	100	(2.467)
Ideología									
Izquierda 1-2	21,9	29,8	34,7	11,2	1,7	0,8	0,0	100	(242)
3-4	19,4	40,2	28,5	9,5	1,9	0,6	0,0	100	(677)
5	21,9	29,3	32,3	11,8	3,2	0,8	0,6	100	(498)
6	20,0	36,3	29,5	13,2	1,1	0,0	0,0	100	(190)
7-8	19,0	35,2	29,6	12,3	1,6	2,0	0,4	100	(253)
Derecha 9-10	15,8	26,3	27,6	26,3	2,6	1,3	0,0	100	(76)
N.S.	17,8	25,5	28,4	20,0	4,0	4,4	0,0	100	(275)
N.C.	16,4	27,0	36,3	14,8	3,9	1,2	0,4	100	(256)
Recuerdo de voto									
PP	18,7	26,3	31,1	18,5	3,7	1,6	0,2	100	(438)
PSOE	16,6	28,9	32,0	16,4	4,0	1,9	0,2	100	(422)
Podemos	25,7	35,1	29,8	8,9	0,5	0,0	0,0	100	(191)
Ciudadanos	24,3	41,4	25,5	6,7	0,8	0,8	0,4	100	(239)
IU-UP	17,5	39,7	36,5	1,6	3,2	1,6	0,0	100	(63)
Otros partidos	20,2	42,1	25,3	10,8	1,7	0,0	0,0	100	(297)
No tenía edad	25,0	50,0	25,0	0,0	0,0	0,0	0,0	100	(8)
En blanco	34,6	30,8	30,8	3,8	0,0	0,0	0,0	100	(26)
No votó	20,6	32,3	31,3	11,7	2,7	1,2	0,2	100	(412)
No recuerda	9,7	22,6	32,3	22,6	3,2	9,7	0,0	100	(31)
N.C.	15,6	30,0	36,8	13,8	2,1	1,5	0,3	100	(340)
Religión									
Creyente practicante	18,1	23,9	29,0	20,3	5,8	2,6	0,3	100	(310)
Creyente no practicante	18,2	32,5	31,6	13,8	2,4	1,4	0,1	100	(1.536)
Ateo/a, no creyente	22,8	39,2	29,2	7,3	1,1	0,0	0,4	100	(558)
N.C.	30,2	23,8	36,5	4,8	1,6	3,2	0,0	100	(63)
Hábitat									
Pueblo o ciudad pequeña	16,2	31,1	33,6	14,0	3,7	1,5	0,0	100	(544)
Ciudad mediana	17,5	34,5	31,4	13,3	1,4	1,7	0,2	100	(969)
Ciudad grande	23,2	31,8	27,5	13,1	3,2	0,8	0,4	100	(720)
Gran núcleo urbano	24,4	32,1	32,5	8,5	2,1	0,4	0,0	100	(234)

Fuente: CIS, Barómetro de marzo 2016, estudio 3.131.

*Los/as entrevistadores/as no ofrecen las opciones de respuesta "NO LEER" pero las registran cuando son mencionadas espontáneamente por las personas entrevistadas.

Tabla M25. Consecuencias del uso de nuevas tecnologías en las actitudes y comportamientos de los miembros de la familia

¿Cree Ud. que con el uso de nuevas tecnologías como Internet, teléfonos móviles, servicios de mensajería instantánea, iPods, los miembros de su familia, en general...?

	Sí	No	(NO LEER)* No procede (no usa esa TIC, no tiene familia)	N.S.	N.C.	Total	(n)
Se aíslan más	55,2	38,9	3,1	2,8	0,1	100	(2.467)
Se vuelven más perezosos	48,7	44,3	3,0	3,8	0,2	100	(2.467)
Desaprovechan o desperdician más su tiempo	56,3	36,6	3,0	3,7	0,5	100	(2.467)
Se vuelven más eficientes o competentes	34,8	51,4	3,2	10,2	0,4	100	(2.467)
Se relacionan más con familiares que viven lejos	64,2	28,4	3,2	3,9	0,2	100	(2.467)
Hablan menos con los/as familiares con los/as que conviven	48,2	44,2	3,1	4,0	0,4	100	(2.467)
Hacen nuevos/as amigos/as	46,8	40,1	3,0	9,7	0,3	100	(2.467)
Se relacionan más con sus amigos/as de siempre	53,6	34,2	3,1	8,6	0,5	100	(2.467)

Fuente: CIS, Barómetro de marzo 2016, estudio 3.131.

*Los/as entrevistadores/as no ofrecen las opciones de respuesta "NO LEER" pero las registran cuando son mencionadas espontáneamente por las personas entrevistadas.

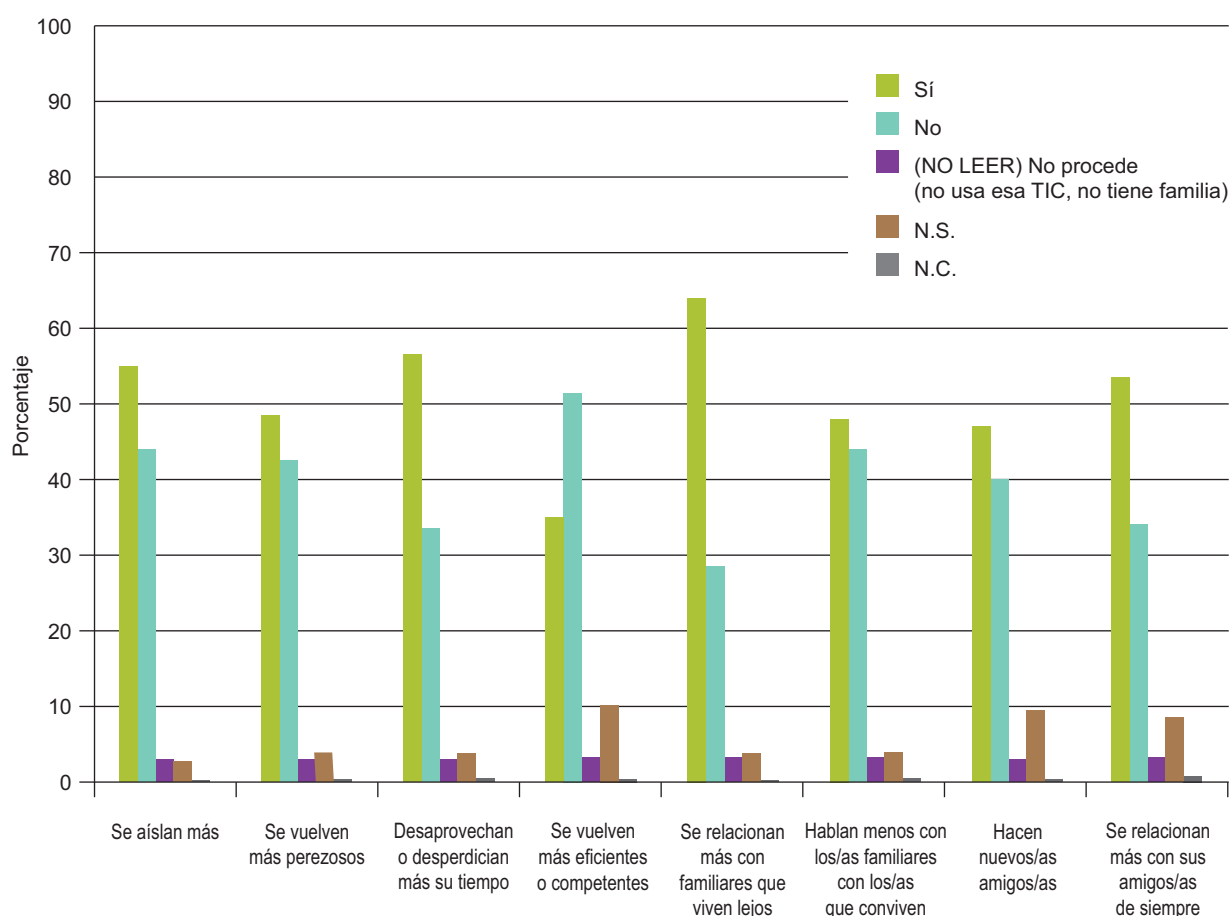

Consecuencias del uso de nuevas tecnologías en las actitudes y comportamientos de los miembros de la familia

Tabla M26. Consecuencias del uso de nuevas tecnologías en las actitudes y comportamientos de los miembros de la familia

¿Cree Ud. que con el uso de nuevas tecnologías como Internet, teléfonos móviles, servicios de mensajería instantánea, iPods, los miembros de su familia, en general...?

	Sí							
	Se aíslan más		Se vuelven más perezosos		Desaprovechan o desperdician más su tiempo		Se vuelven más eficientes o competentes	
	%	(n)	%	(n)	%	(n)	%	(n)
Total	55,2	(1.361)	48,7	(1.202)	56,3	(1.388)	34,8	(859)
Sexo								
Hombre	53,9	(642)	46,3	(551)	55,0	(654)	35,2	(419)
Mujer	56,3	(719)	51,0	(651)	57,5	(734)	34,5	(440)
Edad								
Hasta 24 años	57,1	(117)	53,7	(110)	65,4	(134)	42,9	(88)
De 25 a 34	51,7	(181)	51,4	(180)	57,4	(201)	37,1	(130)
De 35 a 44	60,6	(308)	52,4	(266)	59,1	(300)	37,8	(192)
De 45 a 54	57,6	(253)	52,8	(232)	61,7	(271)	33,7	(148)
De 55 a 64	58,9	(222)	48,3	(182)	55,4	(209)	35,3	(133)
65 años o más	47,6	(280)	39,5	(232)	46,4	(273)	28,6	(168)
Estado civil								
Casado/a	55,5	(716)	48,5	(626)	56,7	(731)	34,5	(445)
Soltero/a	52,5	(418)	48,2	(384)	55,5	(442)	36,1	(287)
Viudo/a	52,6	(100)	42,6	(81)	48,9	(93)	26,8	(51)
Separado/a	66,7	(44)	47,0	(31)	65,2	(43)	43,9	(29)
Divorciado/a	65,9	(81)	63,4	(78)	62,6	(77)	38,2	(47)
Educación								
Primaria o menos	49,9	(291)	42,7	(249)	51,8	(302)	25,9	(151)
Secundaria inicial	59,8	(363)	54,7	(332)	60,1	(365)	35,6	(216)
FP de grado medio	61,0	(114)	57,8	(108)	62,0	(116)	40,1	(75)
Secundaria superior	52,4	(172)	47,9	(157)	56,7	(186)	36,9	(121)
FP de grado superior	62,1	(169)	55,5	(151)	61,8	(168)	37,9	(103)
Universidad	52,0	(250)	42,0	(202)	51,6	(248)	39,1	(188)
Situación laboral								
Ocupados/as	56,7	(564)	49,6	(493)	59,4	(590)	38,0	(378)
Parados/as	58,8	(287)	57,0	(278)	61,7	(301)	35,7	(174)
Jubilados/as o pensionistas	50,6	(344)	42,8	(291)	48,5	(330)	30,3	(206)
Estudiantes	54,3	(63)	49,1	(57)	60,3	(70)	39,7	(46)
Trabajo doméstico no remunerado	54,1	(100)	43,8	(81)	50,3	(93)	29,2	(54)
Clase social								
Clase alta/media-alta	56,2	(239)	47,5	(202)	56,0	(238)	41,2	(175)
Nuevas clases medias	56,2	(313)	47,9	(267)	55,5	(309)	38,8	(216)
Viejas clases medias	54,2	(181)	48,5	(162)	54,2	(181)	32,9	(110)
Obreros/as cualificados/as	54,0	(388)	49,1	(353)	57,2	(411)	31,2	(224)
Obreros/as no cualificados/as	58,0	(217)	51,6	(193)	59,4	(222)	32,1	(120)

Fuente: CIS, Barómetro de marzo 2016, estudio 3.131.

Nota: Para una mejor lectura de los resultados, la tabla solo incluye las respuestas a la opción "Sí" para cada uno de los comportamientos.

Tabla M26. Consecuencias del uso de nuevas tecnologías en las actitudes y comportamientos de los miembros de la familia (cont.)

¿Cree Ud. que con el uso de nuevas tecnologías como Internet, teléfonos móviles, servicios de mensajería instantánea, iPods, los miembros de su familia, en general...?

	Sí							
	Se relacionan más con familiares que viven lejos		Hablan menos con los/as familiares con los/as que conviven		Hacen nuevos/as amigos/as		Se relacionan más con sus amigos/as de siempre	
	%	(n)	%	(n)	%	(n)	%	(n)
Total	64,2	(1.584)	48,2	(1.189)	46,8	(1.154)	53,6	(1.323)
Sexo								
Hombre	62,1	(739)	46,9	(558)	47,4	(564)	51,6	(614)
Mujer	66,2	(845)	49,4	(631)	46,2	(590)	55,5	(709)
Edad								
Hasta 24 años	80,5	(165)	50,2	(103)	63,4	(130)	71,7	(147)
De 25 a 34	73,4	(257)	45,7	(160)	52,3	(183)	60,3	(211)
De 35 a 44	66,5	(338)	50,0	(254)	48,6	(247)	53,1	(270)
De 45 a 54	59,7	(262)	51,9	(228)	47,4	(208)	52,6	(231)
De 55 a 64	65,0	(245)	50,4	(190)	49,3	(186)	58,6	(221)
65 años o más	53,9	(317)	43,2	(254)	34,0	(200)	41,3	(243)
Estado civil								
Casado/a	62,5	(806)	48,1	(621)	45,7	(590)	52,9	(683)
Soltero/a	69,7	(555)	47,7	(380)	51,0	(406)	56,9	(453)
Viudo/a	55,3	(105)	44,2	(84)	33,7	(64)	43,2	(82)
Separado/a	68,2	(45)	47,0	(31)	51,5	(34)	57,6	(38)
Divorciado/a	58,5	(72)	57,7	(71)	48,0	(59)	52,8	(65)
Educación								
Primaria o menos	55,2	(322)	44,9	(262)	38,3	(223)	42,9	(250)
Secundaria inicial	67,4	(409)	51,9	(315)	53,0	(322)	60,1	(365)
FP de grado medio	67,9	(127)	56,1	(105)	49,7	(93)	57,2	(107)
Secundaria superior	68,6	(225)	44,2	(145)	51,8	(170)	59,8	(196)
FP de grado superior	64,0	(174)	56,6	(154)	52,6	(143)	52,2	(142)
Universidad	66,9	(322)	42,4	(204)	41,2	(198)	53,6	(258)
Situación laboral								
Ocupados/as	66,6	(662)	48,1	(478)	50,2	(499)	55,7	(554)
Parados/as	68,4	(334)	52,5	(256)	52,3	(255)	57,8	(282)
Jubilados/as o pensionistas	56,3	(383)	45,9	(312)	37,2	(253)	43,7	(297)
Estudiantes	76,7	(89)	48,3	(56)	52,6	(61)	71,6	(83)
Trabajo doméstico no remunerado	61,1	(113)	44,9	(83)	44,9	(83)	55,7	(103)
Clase social								
Clase alta/media-alta	66,6	(283)	46,8	(199)	41,9	(178)	57,4	(244)
Nuevas clases medias	65,9	(367)	49,6	(276)	51,0	(284)	53,7	(299)
Viejas clases medias	63,2	(211)	49,1	(164)	43,1	(144)	52,1	(174)
Obreros/as cualificados/as	60,6	(436)	46,6	(335)	47,0	(338)	50,6	(364)
Obreros/as no cualificados/as	66,3	(248)	51,6	(193)	50,5	(189)	56,4	(211)

Fuente: CIS, Barómetro de marzo 2016, estudio 3.131.

Nota: Para una mejor lectura de los resultados, la tabla solo incluye las respuestas a la opción "Sí" para cada uno de los comportamientos.

Tabla M27. Consecuencias del uso de nuevas tecnologías en las actitudes y comportamientos de los miembros de la familia

¿Cree Ud. que con el uso de nuevas tecnologías como Internet, teléfonos móviles, servicios de mensajería instantánea, iPods, los miembros de su familia, en general...?

	Sí							
	Se aíslan más		Se vuelven más perezosos		Desaprovechan o desperdician más su tiempo		Se vuelven más eficientes o competentes	
	%	(n)	%	(n)	%	(n)	%	(n)
Total	55,2	(1.361)	48,7	(1.202)	56,3	(1.388)	34,8	(859)
Ideología								
Izquierda 1-2	57,4	(139)	52,5	(127)	57,0	(138)	35,1	(85)
3-4	57,8	(391)	50,5	(342)	61,7	(418)	39,7	(269)
5	52,8	(263)	46,6	(232)	52,4	(261)	33,7	(168)
6	51,1	(97)	44,7	(85)	55,8	(106)	35,3	(67)
7-8	60,5	(153)	55,3	(140)	55,3	(140)	32,8	(83)
Derecha 9-10	56,6	(43)	50,0	(38)	60,5	(46)	28,9	(22)
N.S.	52,7	(145)	45,1	(124)	54,2	(149)	30,5	(84)
N.C.	50,8	(130)	44,5	(114)	50,8	(130)	31,6	(81)
Recuerdo de voto								
PP	56,2	(246)	48,6	(213)	52,3	(229)	31,5	(138)
PSOE	57,1	(241)	48,6	(205)	59,0	(249)	33,9	(143)
Podemos	60,2	(115)	52,9	(101)	62,8	(120)	41,9	(80)
Ciudadanos	59,0	(141)	54,0	(129)	64,0	(153)	38,1	(91)
IU-UP	63,5	(40)	58,7	(37)	58,7	(37)	36,5	(23)
Otros partidos	49,5	(147)	46,1	(137)	51,5	(153)	38,4	(114)
No tenía edad	87,5	(7)	50,0	(4)	50,0	(4)	25,0	(2)
En blanco	53,8	(14)	69,2	(18)	65,4	(17)	38,5	(10)
No votó	57,8	(238)	49,8	(205)	58,7	(242)	32,0	(132)
No recuerda	41,9	(13)	45,2	(14)	51,6	(16)	25,8	(8)
N.C.	46,8	(159)	40,9	(139)	49,4	(168)	34,7	(118)
Religión								
Creyente practicante	51,6	(160)	42,6	(132)	51,6	(160)	32,3	(100)
Creyente no practicante	56,1	(862)	49,3	(758)	56,9	(874)	34,2	(525)
Ateo/a, no creyente	53,8	(300)	49,5	(276)	56,6	(316)	38,5	(215)
N.C.	61,9	(39)	57,1	(36)	60,3	(38)	30,2	(19)
Hábitat								
Pueblo o ciudad pequeña	58,5	(318)	50,9	(277)	57,0	(310)	31,6	(172)
Ciudad mediana	52,8	(512)	44,9	(435)	55,3	(536)	33,2	(322)
Ciudad grande	56,9	(410)	53,3	(384)	57,4	(413)	36,9	(266)
Gran núcleo urbano	51,7	(121)	45,3	(106)	55,1	(129)	42,3	(99)

Fuente: CIS, Barómetro de marzo 2016, estudio 3.131.

Nota: Para una mejor lectura de los resultados, la tabla solo incluye las respuestas a la opción "Sí" para cada uno de los comportamientos.

Tabla M27. Consecuencias del uso de nuevas tecnologías en las actitudes y comportamientos de los miembros de la familia (cont.)

¿Cree Ud. que con el uso de nuevas tecnologías como Internet, teléfonos móviles, servicios de mensajería instantánea, iPods, los miembros de su familia, en general...?

	Sí							
	Se relacionan más con familiares que viven lejos		Hablan menos con los/as familiares con los/as que conviven		Hacen nuevos/as amigos/as		Se relacionan más con sus amigos/as de siempre	
	%	(n)	%	(n)	%	(n)	%	(n)
Total	64,2	(1.584)	48,2	(1.189)	46,8	(1.154)	53,6	(1.323)
Ideología								
Izquierda 1-2	64,5	(156)	50,8	(123)	47,5	(115)	54,1	(131)
3-4	65,4	(443)	52,1	(353)	49,3	(334)	56,7	(384)
5	61,4	(306)	44,6	(222)	44,2	(220)	48,6	(242)
6	66,3	(126)	44,2	(84)	40,0	(76)	50,0	(95)
7-8	67,6	(171)	53,8	(136)	47,0	(119)	53,4	(135)
Derecha 9-10	72,4	(55)	50,0	(38)	55,3	(42)	56,6	(43)
N.S.	61,8	(170)	46,2	(127)	49,1	(135)	57,8	(159)
N.C.	61,3	(157)	41,4	(106)	44,1	(113)	52,3	(134)
Recuerdo de voto								
PP	62,6	(274)	50,0	(219)	42,5	(186)	49,3	(216)
PSOE	65,4	(276)	50,7	(214)	49,3	(208)	54,7	(231)
Podemos	70,2	(134)	46,6	(89)	50,8	(97)	57,6	(110)
Ciudadanos	73,2	(175)	50,2	(120)	48,5	(116)	56,5	(135)
IU-UP	60,3	(38)	58,7	(37)	49,2	(31)	46,0	(29)
Otros partidos	62,3	(185)	44,8	(133)	45,5	(135)	54,9	(163)
No tenía edad	87,5	(7)	50,0	(4)	62,5	(5)	100,0	(8)
En blanco	65,4	(17)	50,0	(13)	38,5	(10)	61,5	(16)
No votó	60,4	(249)	49,3	(203)	49,8	(205)	54,1	(223)
No recuerda	71,0	(22)	48,4	(15)	29,0	(9)	51,6	(16)
N.C.	60,9	(207)	41,8	(142)	44,7	(152)	51,8	(176)
Religión								
Creyente practicante	59,7	(185)	44,2	(137)	36,8	(114)	45,2	(140)
Creyente no practicante	63,8	(980)	49,5	(760)	47,0	(722)	53,8	(827)
Ateo/a, no creyente	67,4	(376)	46,8	(261)	52,5	(293)	57,9	(323)
N.C.	68,3	(43)	49,2	(31)	39,7	(25)	52,4	(33)
Hábitat								
Pueblo o ciudad pequeña	62,9	(342)	51,8	(282)	44,3	(241)	48,9	(266)
Ciudad mediana	64,8	(628)	47,3	(458)	47,7	(462)	53,9	(522)
Ciudad grande	64,6	(465)	49,3	(355)	47,6	(343)	57,8	(416)
Gran núcleo urbano	63,7	(149)	40,2	(94)	46,2	(108)	50,9	(119)

Fuente: CIS, Barómetro de marzo 2016, estudio 3.131.

Nota: Para una mejor lectura de los resultados, la tabla solo incluye las respuestas a la opción "Sí" para cada uno de los comportamientos.

Tabla M28. Efecto del uso de las nuevas tecnologías en diferentes aspectos de la vida familiar

¿Considera Ud. que en los últimos años el uso de las nuevas tecnologías (Internet, teléfono móvil...), ha hecho que en la vida familiar haya aumentado o disminuido...?

	Ha aumentado	Ha disminuido	(NO LEER)* Permanece igual	N.S.	N.C.	Total	(n)
La comunicación entre padres e hijos/as	9,9	68,3	16,5	4,9	0,2	100	(2.467)
El conflicto familiar	52,4	7,6	29,0	10,6	0,4	100	(2.467)
Las relaciones con los/as abuelos/as	9,9	40,4	39,7	9,5	0,4	100	(2.467)
La protección de la intimidad	4,3	81,4	8,1	5,9	0,3	100	(2.467)
La comunicación en la pareja	7,9	52,0	30,0	9,5	0,5	100	(2.467)
El hacer cosas juntos	6,5	53,0	32,0	8,0	0,4	100	(2.467)

Fuente: CIS, Barómetro de marzo 2016, estudio 3.131.

*Los/as entrevistadores/as no ofrecen las opciones de respuesta "NO LEER" pero las registran cuando son mencionadas espontáneamente por las personas entrevistadas.

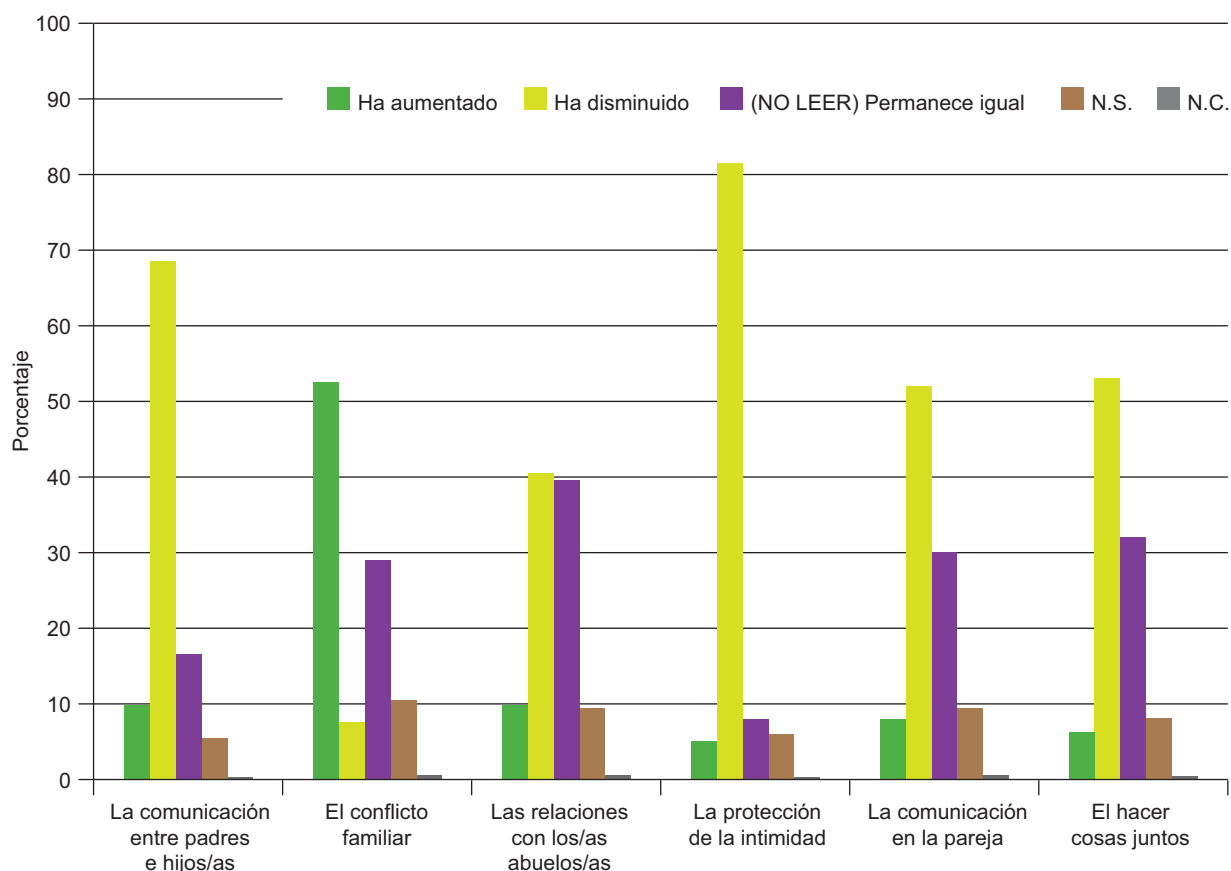

Efecto del uso de las nuevas tecnologías en diferentes aspectos de la vida familiar

Tabla M29. Efecto del uso de las nuevas tecnologías en diferentes aspectos de la vida familiar

¿Considera Ud. que en los últimos años el uso de las nuevas tecnologías (Internet, teléfono móvil...), ha hecho que en la vida familiar haya aumentado o disminuido...?

La comunicación entre padres e hijos/as							
	Ha aumentado	Ha disminuido	(NO LEER)* Permanece igual	N.S.	N.C.	Total	(n)
Total	9,9	68,3	16,5	4,9	0,2	100	(2.467)
Sexo							
Hombre	10,5	66,9	17,1	5,5	0,1	100	(1.190)
Mujer	9,4	69,7	16,1	4,5	0,4	100	(1.277)
Edad							
Hasta 24 años	8,8	71,2	16,1	3,9	0,0	100	(205)
De 25 a 34	11,1	68,9	18,3	1,4	0,3	100	(350)
De 35 a 44	10,6	68,5	17,5	3,3	0,0	100	(508)
De 45 a 54	9,3	71,1	16,9	2,3	0,5	100	(439)
De 55 a 64	10,9	71,9	13,5	3,2	0,5	100	(377)
65 años o más	8,8	62,6	16,5	11,9	0,2	100	(588)
Estado civil							
Casado/a	9,9	68,5	16,5	4,8	0,2	100	(1.290)
Soltero/a	10,9	68,5	16,6	3,8	0,3	100	(796)
Viudo/a	7,4	64,7	15,8	12,1	0,0	100	(190)
Separado/a	6,1	74,2	15,2	4,5	0,0	100	(66)
Divorciado/a	9,8	67,5	18,7	3,3	0,8	100	(123)
Educación							
Primaria o menos	7,2	65,2	15,3	12,0	0,3	100	(583)
Secundaria inicial	10,0	70,5	16,0	3,1	0,3	100	(607)
FP de grado medio	11,8	69,0	17,1	2,1	0,0	100	(187)
Secundaria superior	10,7	71,0	14,9	2,7	0,6	100	(328)
FP de grado superior	10,3	72,8	14,7	2,2	0,0	100	(272)
Universidad	11,9	65,1	20,6	2,5	0,0	100	(481)
Situación laboral							
Ocupados/as	9,9	69,2	18,2	2,5	0,2	100	(994)
Parados/as	11,1	71,3	15,2	2,0	0,4	100	(488)
Jubilados/as o pensionistas	10,3	65,3	14,9	9,4	0,1	100	(680)
Estudiantes	6,9	72,4	16,4	4,3	0,0	100	(116)
Trabajo doméstico no remunerado	8,1	64,3	17,8	9,2	0,5	100	(185)
Clase social							
Clase alta/media-alta	11,5	67,8	18,1	2,6	0,0	100	(425)
Nuevas clases medias	8,8	70,0	16,0	4,7	0,5	100	(557)
Viejas clases medias	10,2	68,0	16,8	5,1	0,0	100	(334)
Obreros/as cualificados/as	8,9	68,8	16,7	5,4	0,1	100	(719)
Obreros/as no cualificados/as	10,7	67,4	15,5	6,1	0,3	100	(374)

Fuente: CIS, Barómetro de marzo 2016, estudio 3.131.

Nota: Se presentan solo los resultados correspondientes a tres aspectos en los que la opción "Permanece igual" es menos frecuente que en el resto (la comunicación entre padres e hijos/as, el conflicto familiar, y la protección de la intimidad).

*Los/as entrevistadores/as no ofrecen las opciones de respuesta "NO LEER" pero las registran cuando son mencionadas espontáneamente por las personas entrevistadas.

Tabla M29. Efecto del uso de las nuevas tecnologías en diferentes aspectos de la vida familiar (cont.)

¿Considera Ud. que en los últimos años el uso de las nuevas tecnologías (Internet, teléfono móvil...), ha hecho que en la vida familiar haya aumentado o disminuido...?

El conflicto familiar							
	Ha aumentado	Ha disminuido	(NO LEER)* Permanece igual	N.S.	N.C.	Total	(n)
Total	52,4	7,6	29,0	10,6	0,4	100	(2.467)
Sexo							
Hombre	52,2	7,1	30,3	10,1	0,3	100	(1.190)
Mujer	52,6	8,0	27,8	11,1	0,5	100	(1.277)
Edad							
Hasta 24 años	58,5	8,8	27,8	4,4	0,5	100	(205)
De 25 a 34	52,0	10,0	30,0	7,1	0,9	100	(350)
De 35 a 44	58,1	7,1	28,0	6,5	0,4	100	(508)
De 45 a 54	58,5	6,6	30,5	4,1	0,2	100	(439)
De 55 a 64	51,2	6,6	30,2	11,4	0,5	100	(377)
65 años o más	41,8	7,5	27,7	22,8	0,2	100	(588)
Estado civil							
Casado/a	50,5	6,9	31,0	11,3	0,3	100	(1.290)
Soltero/a	55,9	8,9	26,9	7,7	0,6	100	(796)
Viudo/a	48,9	7,9	19,5	23,2	0,5	100	(190)
Separado/a	51,5	6,1	34,8	7,6	0,0	100	(66)
Divorciado/a	56,1	6,5	32,5	4,9	0,0	100	(123)
Educación							
Primaria o menos	44,9	7,4	25,2	22,3	0,2	100	(583)
Secundaria inicial	56,0	7,2	28,8	7,4	0,5	100	(607)
FP de grado medio	56,1	7,0	29,4	7,0	0,5	100	(187)
Secundaria superior	55,2	9,1	29,6	5,8	0,3	100	(328)
FP de grado superior	56,6	8,8	28,7	5,9	0,0	100	(272)
Universidad	51,1	6,7	33,7	7,7	0,8	100	(481)
Situación laboral							
Ocupados/as	54,7	7,0	31,3	6,6	0,3	100	(994)
Parados/as	60,0	8,6	26,0	4,3	1,0	100	(488)
Jubilados/as o pensionistas	46,8	7,2	26,9	18,8	0,3	100	(680)
Estudiantes	54,3	9,5	29,3	6,9	0,0	100	(116)
Trabajo doméstico no remunerado	38,9	7,6	32,4	21,1	0,0	100	(185)
Clase social							
Clase alta/media-alta	50,8	8,9	31,3	8,2	0,7	100	(425)
Nuevas clases medias	51,2	8,4	29,6	10,4	0,4	100	(557)
Viejas clases medias	50,9	9,3	25,7	14,1	0,0	100	(334)
Obreros/as cualificados/as	54,0	6,5	28,7	10,4	0,4	100	(719)
Obreros/as no cualificados/as	55,6	5,6	27,8	10,4	0,5	100	(374)

Fuente: CIS, Barómetro de marzo 2016, estudio 3.131.

Nota: Se presentan solo los resultados correspondientes a tres aspectos en los que la opción "Permanece igual" es menos frecuente que en el resto (la comunicación entre padres e hijos/as, el conflicto familiar, y la protección de la intimidad).

*Los/as entrevistadores/as no ofrecen las opciones de respuesta "NO LEER" pero las registran cuando son mencionadas espontáneamente por las personas entrevistadas.

Tabla M29. Efecto del uso de las nuevas tecnologías en diferentes aspectos de la vida familiar (cont.)

¿Considera Ud. que en los últimos años el uso de las nuevas tecnologías (Internet, teléfono móvil...), ha hecho que en la vida familiar haya aumentado o disminuido...?

La protección de la intimidad							
	Ha aumentado	Ha disminuido	(NO LEER)* Permanece igual	N.S.	N.C.	Total	(n)
Total	4,3	81,4	8,1	5,9	0,3	100	(2.467)
Sexo							
Hombre	4,4	82,6	8,1	4,6	0,3	100	(1.190)
Mujer	4,2	80,3	8,1	7,1	0,2	100	(1.277)
Edad							
Hasta 24 años	6,8	86,8	4,9	1,5	0,0	100	(205)
De 25 a 34	5,4	86,3	6,0	1,7	0,6	100	(350)
De 35 a 44	4,1	88,6	5,7	1,6	0,0	100	(508)
De 45 a 54	4,3	84,1	9,6	1,6	0,5	100	(439)
De 55 a 64	4,5	82,8	8,5	4,2	0,0	100	(377)
65 años o más	2,7	67,7	11,1	18,0	0,5	100	(588)
Estado civil							
Casado/a	3,9	80,6	9,3	6,0	0,2	100	(1290)
Soltero/a	5,3	85,9	5,9	2,4	0,5	100	(796)
Viudo/a	2,1	66,3	7,9	23,2	0,5	100	(190)
Separado/a	6,1	86,4	6,1	1,5	0,0	100	(66)
Divorciado/a	4,9	81,3	10,6	3,3	0,0	100	(123)
Educación							
Primaria o menos	3,1	69,1	9,1	18,2	0,5	100	(583)
Secundaria inicial	4,9	84,8	7,4	2,5	0,3	100	(607)
FP de grado medio	5,9	87,2	4,3	2,7	0,0	100	(187)
Secundaria superior	4,3	85,7	8,2	1,8	0,0	100	(328)
FP de grado superior	5,5	86,4	6,3	1,1	0,7	100	(272)
Universidad	3,5	84,2	10,2	2,1	0,0	100	(481)
Situación laboral							
Ocupados/as	4,1	85,8	7,8	1,8	0,4	100	(994)
Parados/as	6,6	86,1	5,7	1,4	0,2	100	(488)
Jubilados/as o pensionistas	3,1	72,8	10,0	13,8	0,3	100	(680)
Estudiantes	5,2	87,1	6,9	0,9	0,0	100	(116)
Trabajo doméstico no remunerado	3,2	74,1	9,2	13,5	0,0	100	(185)
Clase social							
Clase alta/media-alta	3,3	83,8	10,8	1,9	0,2	100	(425)
Nuevas clases medias	4,8	82,8	8,1	4,1	0,2	100	(557)
Viejas clases medias	3,9	80,5	8,1	7,5	0,0	100	(334)
Obreros/as cualificados/as	4,6	80,4	7,1	7,5	0,4	100	(719)
Obreros/as no cualificados/as	4,3	78,9	7,5	8,8	0,5	100	(374)

Fuente: CIS, Barómetro de marzo 2016, estudio 3.131.

Nota: Se presentan solo los resultados correspondientes a tres aspectos en los que la opción "Permanece igual" es menos frecuente que en el resto (la comunicación entre padres e hijos/as, el conflicto familiar, y la protección de la intimidad).

*Los/as entrevistadores/as no ofrecen las opciones de respuesta "NO LEER" pero las registran cuando son mencionadas espontáneamente por las personas entrevistadas.

Tabla M30. Efecto del uso de las nuevas tecnologías en diferentes aspectos de la vida familiar

¿Considera Ud. que en los últimos años el uso de las nuevas tecnologías (Internet, teléfono móvil...), ha hecho que en la vida familiar haya aumentado o disminuido...?

La comunicación entre padres e hijos/as							
	Ha aumentado	Ha disminuido	(NO LEER)* Permanece igual	N.S.	N.C.	Total	(n)
Total	9,9	68,3	16,5	4,9	0,2	100	(2.467)
Ideología							
Izquierda 1-2	12,0	69,4	13,6	5,0	0,0	100	(242)
3-4	10,6	68,4	17,3	3,2	0,4	100	(677)
5	9,4	66,7	19,1	4,2	0,6	100	(498)
6	11,1	70,5	15,3	3,2	0,0	100	(190)
7-8	9,9	68,8	15,4	5,9	0,0	100	(253)
Derecha 9-10	11,8	64,5	14,5	9,2	0,0	100	(76)
N.S.	6,9	69,1	16,7	7,3	0,0	100	(275)
N.C.	9,0	68,8	14,8	7,4	0,0	100	(256)
Recuerdo de voto							
PP	12,3	67,6	13,5	6,6	0,0	100	(438)
PSOE	7,8	69,0	16,1	6,6	0,5	100	(422)
Podemos	10,5	69,6	15,2	4,7	0,0	100	(191)
Ciudadanos	7,1	70,3	20,1	2,5	0,0	100	(239)
IU-UP	17,5	61,9	17,5	1,6	1,6	100	(63)
Otros partidos	9,4	69,7	17,8	3,0	0,0	100	(297)
No tenía edad	0,0	87,5	12,5	0,0	0,0	100	(8)
En blanco	7,7	65,4	23,1	0,0	3,8	100	(26)
No votó	9,0	66,3	18,9	5,6	0,2	100	(412)
No recuerda	12,9	67,7	12,9	6,5	0,0	100	(31)
N.C.	11,5	68,8	15,0	4,4	0,3	100	(340)
Religión							
Creyente practicante	11,6	70,0	12,3	6,1	0,0	100	(310)
Creyente no practicante	8,9	68,5	17,1	5,3	0,3	100	(1.536)
Ateo/a, no creyente	12,0	66,7	18,1	3,0	0,2	100	(558)
N.C.	9,5	71,4	11,1	6,3	1,6	100	(63)
Hábitat							
Pueblo o ciudad pequeña	11,2	66,7	15,8	6,3	0,0	100	(544)
Ciudad mediana	8,5	70,6	16,4	4,4	0,1	100	(969)
Ciudad grande	11,4	67,6	16,0	4,4	0,6	100	(720)
Gran núcleo urbano	8,5	65,0	20,5	5,6	0,4	100	(234)

Fuente: CIS, Barómetro de marzo 2016, estudio 3.131.

Nota: Se presentan solo los resultados correspondientes a tres aspectos en los que la opción "Permanece igual" es menos frecuente que en el resto (la comunicación entre padres e hijos/as, el conflicto familiar, y la protección de la intimidad).

*Los/as entrevistadores/as no ofrecen las opciones de respuesta "NO LEER" pero las registran cuando son mencionadas espontáneamente por las personas entrevistadas.

Tabla M30. Efecto del uso de las nuevas tecnologías en diferentes aspectos de la vida familiar (cont.)

¿Considera Ud. que en los últimos años el uso de las nuevas tecnologías (Internet, teléfono móvil...), ha hecho que en la vida familiar haya aumentado o disminuido...?

El conflicto familiar							
	Ha aumentado	Ha disminuido	(NO LEER)* Permanece igual	N.S.	N.C.	Total	(n)
Total	52,4	7,6	29,0	10,6	0,4	100	(2.467)
Ideología							
Izquierda 1-2	58,7	7,0	24,8	9,5	0,0	100	(242)
3-4	51,3	6,8	33,5	7,7	0,7	100	(677)
5	53,2	9,0	27,9	9,4	0,4	100	(498)
6	52,6	7,4	29,5	10,0	0,5	100	(190)
7-8	49,0	11,1	25,7	13,8	0,4	100	(253)
Derecha 9-10	53,9	9,2	25,0	11,8	0,0	100	(76)
N.S.	52,4	6,2	26,9	14,5	0,0	100	(275)
N.C.	50,8	5,1	29,3	14,5	0,4	100	(256)
Recuerdo de voto							
PP	50,7	8,7	24,4	15,5	0,7	100	(438)
PSOE	53,3	5,0	29,1	12,1	0,5	100	(422)
Podemos	47,6	14,1	30,4	7,9	0,0	100	(191)
Ciudadanos	56,5	8,8	28,0	5,9	0,8	100	(239)
IU-UP	52,4	7,9	36,5	3,2	0,0	100	(63)
Otros partidos	55,9	7,1	29,0	7,4	0,7	100	(297)
No tenía edad	62,5	0,0	25,0	12,5	0,0	100	(8)
En blanco	69,2	3,8	26,9	0,0	0,0	100	(26)
No votó	51,5	6,1	32,8	9,5	0,2	100	(412)
No recuerda	38,7	9,7	29,0	22,6	0,0	100	(31)
N.C.	51,2	7,4	28,8	12,6	0,0	100	(340)
Religión							
Creyente practicante	50,0	10,0	23,5	15,5	1,0	100	(310)
Creyente no practicante	52,4	7,0	29,0	11,3	0,3	100	(1.536)
Ateo/a, no creyente	52,9	8,1	32,6	6,3	0,2	100	(558)
N.C.	60,3	6,3	23,8	7,9	1,6	100	(63)
Hábitat							
Pueblo o ciudad pequeña	52,6	8,5	25,9	13,1	0,0	100	(544)
Ciudad mediana	54,1	5,9	29,3	10,2	0,5	100	(969)
Ciudad grande	51,1	8,6	30,0	9,7	0,6	100	(720)
Gran núcleo urbano	49,1	9,4	31,6	9,4	0,4	100	(234)

Fuente: CIS, Barómetro de marzo 2016, estudio 3.131.

Nota: Se presentan solo los resultados correspondientes a tres aspectos en los que la opción "Permanece igual" es menos frecuente que en el resto (la comunicación entre padres e hijos/as, el conflicto familiar, y la protección de la intimidad).

*Los/as entrevistadores/as no ofrecen las opciones de respuesta "NO LEER" pero las registran cuando son mencionadas espontáneamente por las personas entrevistadas.

Tabla M30. Efecto del uso de las nuevas tecnologías en diferentes aspectos de la vida familiar (cont.)

¿Considera Ud. que en los últimos años el uso de las nuevas tecnologías (Internet, teléfono móvil...), ha hecho que en la vida familiar haya aumentado o disminuido...?

La protección de la intimidad							
	Ha aumentado	Ha disminuido	(NO LEER)* Permanece igual	N.S.	N.C.	Total	(n)
Total	4,3	81,4	8,1	5,9	0,3	100	(2.467)
Ideología							
Izquierda 1-2	5,4	85,5	6,6	2,5	0,0	100	(242)
3-4	3,8	84,0	7,8	4,1	0,1	100	(677)
5	4,0	82,7	8,4	4,4	0,4	100	(498)
6	4,7	83,7	7,4	3,7	0,5	100	(190)
7-8	5,9	76,7	8,7	8,3	0,4	100	(253)
Derecha 9-10	7,9	75,0	7,9	9,2	0,0	100	(76)
N.S.	2,5	75,3	10,2	12,0	0,0	100	(275)
N.C.	3,9	79,7	7,0	8,6	0,8	100	(256)
Recuerdo de voto							
PP	4,8	76,0	8,7	10,3	0,2	100	(438)
PSOE	4,7	78,9	8,3	7,8	0,2	100	(422)
Podemos	11,5	37,7	43,5	7,3	0,0	100	(191)
Ciudadanos	3,8	87,9	6,3	2,1	0,0	100	(239)
IU-UP	1,6	90,5	6,3	1,6	0,0	100	(63)
Otros partidos	9,4	39,1	43,4	7,7	0,3	100	(297)
No tenía edad	0,0	87,5	12,5	0,0	0,0	100	(8)
En blanco	7,7	88,5	0,0	0,0	3,8	100	(26)
No votó	6,1	79,4	8,5	5,8	0,2	100	(412)
No recuerda	6,5	77,4	6,5	9,7	0,0	100	(31)
N.C.	3,2	80,6	8,2	7,1	0,9	100	(340)
Religión							
Creyente practicante	3,2	74,8	11,6	10,3	0,0	100	(310)
Creyente no practicante	4,4	81,0	8,0	6,4	0,3	100	(1.536)
Ateo/a, no creyente	4,3	86,6	6,5	2,3	0,4	100	(558)
N.C.	7,9	79,4	6,3	4,8	1,6	100	(63)
Hábitat							
Pueblo o ciudad pequeña	3,1	79,8	7,7	9,2	0,2	100	(544)
Ciudad mediana	4,4	83,8	7,1	4,4	0,2	100	(969)
Ciudad grande	4,6	82,2	8,1	4,9	0,3	100	(720)
Gran núcleo urbano	5,6	73,1	12,8	7,7	0,9	100	(234)

Fuente: CIS, Barómetro de marzo 2016, estudio 3.131.

Nota: Se presentan solo los resultados correspondientes a tres aspectos en los que la opción "Permanece igual" es menos frecuente que en el resto (la comunicación entre padres e hijos/as, el conflicto familiar, y la protección de la intimidad).

*Los/as entrevistadores/as no ofrecen las opciones de respuesta "NO LEER" pero las registran cuando son mencionadas espontáneamente por las personas entrevistadas.

► 4. SEGURIDAD VIAL

Tabla MA1. Escala de influencia (1-10) de diferentes factores en los accidentes de tráfico
 ¿En qué medida diría Ud. que influyen cada uno de los siguientes factores en los accidentes de tráfico? Expréselo en una escala de 1 a 10, en la que 1 equivale a ‘no influye para nada’ y 10 a ‘influye mucho’.

	1 - 4	5 - 6	7 - 10	N.S.	N.C.	Total	(n)	media	dt	(n)
Los errores o las distracciones de los/as conductores/as	2,1	11,0	85,5	1,2	0,2	100	(2.484)	8,25	1,61	(2.450)
El uso de coches demasiado potentes	18,2	25,6	51,7	4,2	0,3	100	(2.484)	6,40	2,48	(2.371)
La falta de educación cívica, la falta de respeto a las normas	3,9	15,9	77,5	2,5	0,2	100	(2.484)	7,87	1,81	(2.416)
El mal estado de las carreteras	12,8	27,0	57,4	2,5	0,2	100	(2.484)	6,80	2,17	(2.415)
El uso de coches demasiado antiguos	26,2	33,8	34,9	4,7	0,3	100	(2.484)	5,56	2,37	(2.360)
La deficiente señalización de algunos tramos de vía	14,2	26,8	53,4	5,3	0,3	100	(2.484)	6,58	2,18	(2.345)
La escasa formación vial, no conocer bien las normas	15,4	28,9	51,0	4,3	0,4	100	(2.484)	6,52	2,26	(2.368)
El consumo de alcohol y drogas en la conducción	2,0	5,9	91,1	0,8	0,2	100	(2.484)	8,87	1,54	(2.459)

Fuente: CIS, Barómetro de mayo 2016, estudio 3.138.

Nota: Para una mejor lectura de los resultados, se han agrupado las categorías de la escala.

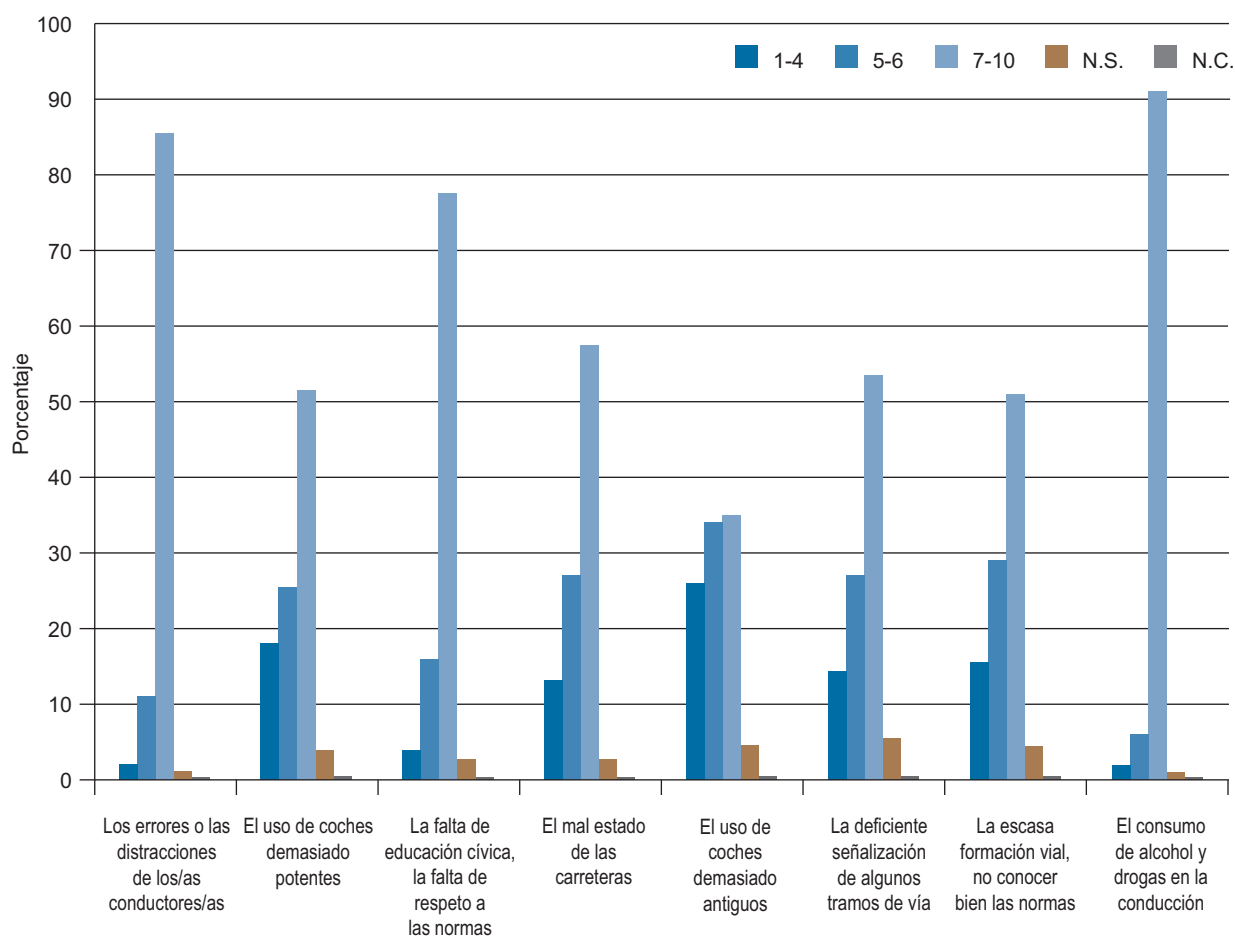

Escala de influencia de diferentes factores en los accidentes de tráfico

Tabla MA2. Escala de influencia (1-10) de diferentes factores en los accidentes de tráfico
 ¿En qué medida diría Ud. que influyen cada uno de los siguientes factores en los accidentes de tráfico? Expréselo en una escala de 1 a 10, en la que 1 equivale a ‘no influye para nada’ y 10 a ‘influye mucho’.

Los errores o las distracciones de los/as conductores/as							
	1 - 4	5 - 6	7 - 10	N.S.	N.C.	Total	(n)
Total	2,1	11,0	85,5	1,2	0,2	100	(2.484)
Sexo							
Hombre	3,4	11,5	84,7	0,3	0,1	100	(1.209)
Mujer	0,9	10,6	86,3	2,0	0,3	100	(1.275)
Edad							
Hasta 24 años	2,9	7,8	88,3	0,5	0,5	100	(206)
De 25 a 34	1,4	10,3	87,7	0,6	0,0	100	(358)
De 35 a 44	1,4	8,7	89,7	0,2	0,0	100	(496)
De 45 a 54	1,9	10,0	87,9	0,0	0,2	100	(470)
De 55 a 64	2,5	15,5	81,2	0,0	0,8	100	(361)
65 años o más	2,7	12,6	80,4	4,2	0,0	100	(593)
Estado civil							
Casado/a	2,1	11,6	85,1	0,9	0,3	100	(1.294)
Soltero/a	2,3	9,4	88,0	0,1	0,1	100	(778)
Viudo/a	0,9	12,9	78,8	7,4	0,0	100	(217)
Separado/a	1,5	13,4	85,1	0,0	0,0	100	(67)
Divorciado/a	2,4	11,3	86,3	0,0	0,0	100	(124)
Educación							
Primaria o menos	2,8	12,3	80,3	4,3	0,3	100	(578)
Secundaria inicial	2,1	12,7	84,5	0,5	0,3	100	(631)
FP de grado medio	0,6	5,6	93,8	0,0	0,0	100	(178)
Secundaria superior	3,0	12,2	84,6	0,3	0,0	100	(337)
FP de grado superior	1,6	11,0	87,3	0,0	0,0	100	(245)
Universidad	1,6	8,6	89,7	0,0	0,2	100	(514)
Situación laboral							
Ocupados/as	2,0	9,6	88,2	0,1	0,1	100	(1.075)
Parados/as	1,5	12,5	85,5	0,4	0,0	100	(463)
Jubilados/as o pensionistas	3,0	14,1	79,5	2,9	0,5	100	(625)
Estudiantes	2,4	6,5	91,1	0,0	0,0	100	(123)
Trabajo doméstico no remunerado	0,0	8,8	86,5	4,1	0,5	100	(193)
Clase social							
Clase alta/media-alta	2,0	9,1	88,3	0,4	0,2	100	(461)
Nuevas clases medias	1,6	10,4	87,1	0,7	0,2	100	(550)
Viejas clases medias	2,1	10,6	85,5	1,8	0,0	100	(331)
Obreros/as cualificados/as	2,4	12,7	83,2	1,6	0,1	100	(750)
Obreros/as no cualificados/as	2,2	10,1	86,2	1,2	0,3	100	(326)

Fuente: CIS, Barómetro de mayo 2016, estudio 3.138.

Nota: Para una mejor lectura de los resultados, se han agrupado las categorías de la escala.

Tabla MA2. Escala de influencia (1-10) de diferentes factores en los accidentes de tráfico (cont.)
 ¿En qué medida diría Ud. que influyen cada uno de los siguientes factores en los accidentes de tráfico? Expréselo en una escala de 1 a 10, en la que 1 equivale a 'no influye para nada' y 10 a 'influye mucho'.

El uso de coches demasiado potentes							
	1 - 4	5 - 6	7 - 10	N.S.	N.C.	Total	(n)
Total	18,2	25,6	51,7	4,2	0,3	100	(2.484)
Sexo							
Hombre	24,1	28,6	44,9	2,2	0,2	100	(1.209)
Mujer	12,5	22,7	58,1	6,2	0,4	100	(1.275)
Edad							
Hasta 24 años	28,6	27,7	41,3	1,9	0,5	100	(206)
De 25 a 34	22,1	26,3	49,7	2,0	0,0	100	(358)
De 35 a 44	21,2	30,6	47,2	0,8	0,2	100	(496)
De 45 a 54	18,3	24,9	54,7	1,9	0,2	100	(470)
De 55 a 64	17,2	23,5	55,7	3,6	0,0	100	(361)
65 años o más	10,1	22,1	55,5	11,5	0,8	100	(593)
Estado civil							
Casado/a	16,2	25,3	54,0	4,0	0,4	100	(1.294)
Soltero/a	23,4	29,2	45,4	1,8	0,3	100	(778)
Viudo/a	9,2	18,4	57,1	14,7	0,5	100	(217)
Separado/a	14,9	19,4	59,7	6,0	0,0	100	(67)
Divorciado/a	22,6	22,6	54,0	0,8	0,0	100	(124)
Educación							
Primaria o menos	8,1	20,9	58,7	11,8	0,5	100	(578)
Secundaria inicial	17,7	23,0	55,3	3,5	0,5	100	(631)
FP de grado medio	25,8	22,5	51,1	0,6	0,0	100	(178)
Secundaria superior	21,1	30,0	47,2	1,8	0,0	100	(337)
FP de grado superior	22,0	33,5	44,1	0,4	0,0	100	(245)
Universidad	23,5	28,4	46,3	1,4	0,4	100	(514)
Situación laboral							
Ocupados/as	23,7	27,1	47,6	1,6	0,0	100	(1.075)
Parados/as	14,3	27,6	55,5	2,4	0,2	100	(463)
Jubilados/as o pensionistas	12,2	23,5	54,7	8,6	1,0	100	(625)
Estudiantes	31,7	26,8	39,8	1,6	0,0	100	(123)
Trabajo doméstico no remunerado	6,7	18,7	63,7	10,4	0,5	100	(193)
Clase social							
Clase alta/media-alta	23,2	27,1	47,7	1,5	0,4	100	(461)
Nuevas clases medias	18,0	30,0	49,3	2,7	0,0	100	(550)
Viejas clases medias	19,3	22,7	51,7	5,7	0,6	100	(331)
Obreros/as cualificados/as	16,1	24,9	53,2	5,6	0,1	100	(750)
Obreros/as no cualificados/as	12,9	21,2	59,7	5,5	0,6	100	(326)

Fuente: CIS, Barómetro de mayo 2016, estudio 3.138.

Nota: Para una mejor lectura de los resultados, se han agrupado las categorías de la escala.

Tabla MA2. Escala de influencia (1-10) de diferentes factores en los accidentes de tráfico (cont.)
 ¿En qué medida diría Ud. que influyen cada uno de los siguientes factores en los accidentes de tráfico? Expréselo en una escala de 1 a 10, en la que 1 equivale a 'no influye para nada' y 10 a 'influye mucho'.

La falta de educación cívica, la falta de respeto a las normas							
	1 - 4	5 - 6	7 - 10	N.S.	N.C.	Total	(n)
Total	3,9	15,9	77,5	2,5	0,2	100	(2.484)
Sexo							
Hombre	5,5	18,0	75,0	1,4	0,1	100	(1.209)
Mujer	2,4	14,0	79,8	3,6	0,3	100	(1.275)
Edad							
Hasta 24 años	4,9	15,5	77,7	1,5	0,5	100	(206)
De 25 a 34	4,5	14,5	80,2	0,8	0,0	100	(358)
De 35 a 44	4,4	15,9	79,0	0,6	0,0	100	(496)
De 45 a 54	4,5	16,2	78,5	0,6	0,2	100	(470)
De 55 a 64	1,9	19,1	77,3	1,7	0,0	100	(361)
65 años o más	3,4	14,8	73,7	7,6	0,5	100	(593)
Estado civil							
Casado/a	2,6	16,7	78,1	2,5	0,2	100	(1.294)
Soltero/a	5,1	14,5	79,4	0,8	0,1	100	(778)
Viudo/a	5,1	13,4	70,0	10,6	0,9	100	(217)
Separado/a	6,0	17,9	76,1	0,0	0,0	100	(67)
Divorciado/a	4,8	21,0	73,4	0,8	0,0	100	(124)
Educación							
Primaria o menos	2,8	15,4	73,5	7,8	0,5	100	(578)
Secundaria inicial	4,3	18,7	74,2	2,5	0,3	100	(631)
FP de grado medio	6,7	16,3	77,0	0,0	0,0	100	(178)
Secundaria superior	4,7	13,1	81,9	0,3	0,0	100	(337)
FP de grado superior	3,7	18,0	78,4	0,0	0,0	100	(245)
Universidad	2,9	14,0	82,9	0,2	0,0	100	(514)
Situación laboral							
Ocupados/as	4,3	17,4	77,8	0,6	0,0	100	(1.075)
Parados/as	3,9	16,2	78,8	1,1	0,0	100	(463)
Jubilados/as o pensionistas	3,7	14,9	75,0	5,8	0,6	100	(625)
Estudiantes	5,7	12,2	81,3	0,8	0,0	100	(123)
Trabajo doméstico no remunerado	1,0	11,9	78,8	7,8	0,5	100	(193)
Clase social							
Clase alta/ media-alta	3,0	13,0	83,5	0,4	0,0	100	(461)
Nuevas clases medias	3,1	15,1	80,7	1,1	0,0	100	(550)
Viejas clases medias	5,4	17,2	72,5	4,2	0,6	100	(331)
Obreros/as cualificados/as	4,5	18,1	73,6	3,7	0,0	100	(750)
Obreros/as no cualificados/as	3,1	15,3	77,6	3,4	0,6	100	(326)

Fuente: CIS, Barómetro de mayo 2016, estudio 3.138.

Nota: Para una mejor lectura de los resultados, se han agrupado las categorías de la escala.

Tabla MA2. Escala de influencia (1-10) de diferentes factores en los accidentes de tráfico (cont.)
 ¿En qué medida diría Ud. que influyen cada uno de los siguientes factores en los accidentes de tráfico? Expréselo en una escala de 1 a 10, en la que 1 equivale a ‘no influye para nada’ y 10 a ‘influye mucho’.

El mal estado de las carreteras							
	1 - 4	5 - 6	7 - 10	N.S.	N.C.	Total	(n)
Total	12,8	27,0	57,4	2,5	0,2	100	(2.484)
Sexo							
Hombre	15,5	28,5	54,8	1,0	0,2	100	(1.209)
Mujer	10,4	25,6	59,8	4,0	0,2	100	(1.275)
Edad							
Hasta 24 años	9,2	28,6	61,2	0,5	0,5	100	(206)
De 25 a 34	9,8	26,8	62,0	1,1	0,3	100	(358)
De 35 a 44	10,7	27,6	60,9	0,6	0,2	100	(496)
De 45 a 54	14,9	23,8	59,8	1,5	0,0	100	(470)
De 55 a 64	13,6	28,8	56,8	0,8	0,0	100	(361)
65 años o más	15,7	27,5	48,7	7,6	0,5	100	(593)
Estado civil							
Casado/a	12,5	27,7	57,4	2,0	0,4	100	(1.294)
Soltero/a	12,6	26,6	59,6	1,2	0,0	100	(778)
Viudo/a	12,9	27,6	47,5	11,5	0,5	100	(217)
Separado/a	10,4	29,9	56,7	3,0	0,0	100	(67)
Divorciado/a	19,4	21,0	58,9	0,8	0,0	100	(124)
Educación							
Primaria o menos	14,2	25,6	52,8	7,1	0,3	100	(578)
Secundaria inicial	13,3	23,9	60,7	1,7	0,3	100	(631)
FP de grado medio	10,7	24,7	63,5	0,6	0,6	100	(178)
Secundaria superior	11,0	31,5	56,4	1,2	0,0	100	(337)
FP de grado superior	14,7	25,3	59,2	0,8	0,0	100	(245)
Universidad	11,7	31,1	56,2	0,8	0,2	100	(514)
Situación laboral							
Ocupados/as	13,3	26,5	59,4	0,6	0,2	100	(1.075)
Parados/as	10,8	28,3	59,6	1,3	0,0	100	(463)
Jubilados/as o pensionistas	15,5	28,0	50,1	5,9	0,5	100	(625)
Estudiantes	8,9	26,8	63,4	0,8	0,0	100	(123)
Trabajo doméstico no remunerado	9,3	23,3	60,1	6,7	0,5	100	(193)
Clase social							
Clase alta/media-alta	11,1	28,9	59,0	0,9	0,2	100	(461)
Nuevas clases medias	11,5	28,5	58,0	2,0	0,0	100	(550)
Viejas clases medias	18,1	26,0	51,1	3,9	0,9	100	(331)
Obreros/as cualificados/as	13,2	26,5	57,1	3,1	0,1	100	(750)
Obreros/as no cualificados/as	11,7	23,0	61,7	3,4	0,3	100	(326)

Fuente: CIS, Barómetro de mayo 2016, estudio 3.138.

Nota: Para una mejor lectura de los resultados, se han agrupado las categorías de la escala.

Tabla MA2. Escala de influencia (1-10) de diferentes factores en los accidentes de tráfico (cont.)
 ¿En qué medida diría Ud. que influyen cada uno de los siguientes factores en los accidentes de tráfico? Expréselo en una escala de 1 a 10, en la que 1 equivale a 'no influye para nada' y 10 a 'influye mucho'.

El uso de coches demasiado antiguos							
	1 - 4	5 - 6	7 - 10	N.S.	N.C.	Total	(n)
Total	26,2	33,8	34,9	4,7	0,3	100	(2.484)
Sexo							
Hombre	30,2	34,1	33,7	2,0	0,1	100	(1.209)
Mujer	22,5	33,6	36,2	7,3	0,5	100	(1.275)
Edad							
Hasta 24 años	32,0	33,5	32,0	1,9	0,5	100	(206)
De 25 a 34	30,7	34,9	32,4	2,0	0,0	100	(358)
De 35 a 44	26,0	37,3	35,7	0,8	0,2	100	(496)
De 45 a 54	27,7	32,1	37,7	2,3	0,2	100	(470)
De 55 a 64	23,5	32,7	40,7	2,8	0,3	100	(361)
65 años o más	22,3	32,4	31,2	13,7	0,5	100	(593)
Estado civil							
Casado/a	24,0	34,5	37,1	4,1	0,3	100	(1.294)
Soltero/a	31,2	33,5	32,8	2,3	0,1	100	(778)
Viudo/a	18,4	31,8	29,0	19,8	0,9	100	(217)
Separado/a	31,3	32,8	32,8	3,0	0,0	100	(67)
Divorciado/a	28,2	33,1	38,7	0,0	0,0	100	(124)
Educación							
Primaria o menos	24,4	29,9	32,4	12,6	0,7	100	(578)
Secundaria inicial	26,6	34,5	34,7	3,8	0,3	100	(631)
FP de grado medio	32,0	32,6	33,7	1,7	0,0	100	(178)
Secundaria superior	28,2	33,2	37,1	1,5	0,0	100	(337)
FP de grado superior	29,0	34,7	35,1	1,2	0,0	100	(245)
Universidad	23,3	37,7	37,0	1,8	0,2	100	(514)
Situación laboral							
Ocupados/as	28,1	35,9	34,8	1,0	0,2	100	(1.075)
Parados/as	25,9	33,0	37,8	3,2	0,0	100	(463)
Jubilados/as o pensionistas	24,0	33,3	31,2	11,0	0,5	100	(625)
Estudiantes	32,5	35,0	31,7	0,8	0,0	100	(123)
Trabajo doméstico no remunerado	19,7	24,9	43,5	10,9	1,0	100	(193)
Clase social							
Clase alta/ media-alta	26,5	34,9	37,3	1,1	0,2	100	(461)
Nuevas clases medias	22,2	36,7	36,9	4,0	0,2	100	(550)
Viejas clases medias	31,7	29,6	31,4	6,3	0,9	100	(331)
Obreros/as cualificados/as	26,7	33,3	34,7	5,3	0,0	100	(750)
Obreros/as no cualificados/as	26,4	31,9	33,4	8,0	0,3	100	(326)

Fuente: CIS, Barómetro de mayo 2016, estudio 3.138.

Nota: Para una mejor lectura de los resultados, se han agrupado las categorías de la escala.

Tabla MA2. Escala de influencia (1-10) de diferentes factores en los accidentes de tráfico (cont.)
 ¿En qué medida diría Ud. que influyen cada uno de los siguientes factores en los accidentes de tráfico? Expréselo en una escala de 1 a 10, en la que 1 equivale a ‘no influye para nada’ y 10 a ‘influye mucho’.

La deficiente señalización de algunos tramos de vía							
	1 - 4	5 - 6	7 - 10	N.S.	N.C.	Total	(n)
Total	14,2	26,8	53,4	5,3	0,3	100	(2.484)
Sexo							
Hombre	18,1	27,9	52,2	1,7	0,1	100	(1.209)
Mujer	10,4	25,8	54,6	8,6	0,5	100	(1.275)
Edad							
Hasta 24 años	10,2	33,0	53,9	2,4	0,5	100	(206)
De 25 a 34	10,9	29,6	57,8	1,7	0,0	100	(358)
De 35 a 44	12,7	23,8	61,9	1,6	0,0	100	(496)
De 45 a 54	16,8	24,9	55,3	2,8	0,2	100	(470)
De 55 a 64	18,8	28,0	50,1	2,8	0,3	100	(361)
65 años o más	13,8	26,3	44,0	15,0	0,8	100	(593)
Estado civil							
Casado/a	15,1	26,7	53,4	4,4	0,4	100	(1.294)
Soltero/a	12,5	28,5	56,3	2,6	0,1	100	(778)
Viudo/a	12,9	25,8	38,7	21,7	0,9	100	(217)
Separado/a	13,4	20,9	62,7	3,0	0,0	100	(67)
Divorciado/a	18,5	22,6	55,6	3,2	0,0	100	(124)
Educación							
Primaria o menos	12,5	25,4	47,4	13,7	1,0	100	(578)
Secundaria inicial	15,4	28,7	52,0	3,6	0,3	100	(631)
FP de grado medio	11,8	23,0	61,8	3,4	0,0	100	(178)
Secundaria superior	11,3	28,2	57,9	2,7	0,0	100	(337)
FP de grado superior	16,7	26,9	54,7	1,6	0,0	100	(245)
Universidad	16,1	26,5	55,4	1,9	0,0	100	(514)
Situación laboral							
Ocupados/as	16,0	24,9	57,1	1,9	0,1	100	(1.075)
Parados/as	11,7	29,8	56,4	2,2	0,0	100	(463)
Jubilados/as o pensionistas	15,2	28,5	44,0	11,7	0,6	100	(625)
Estudiantes	5,7	33,3	58,5	2,4	0,0	100	(123)
Trabajo doméstico no remunerado	11,9	20,7	52,8	13,0	1,6	100	(193)
Clase social							
Clase alta/ media-alta	15,2	28,0	54,2	2,4	0,2	100	(461)
Nuevas clases medias	12,5	27,5	55,6	4,2	0,2	100	(550)
Viejas clases medias	19,9	24,5	48,6	5,7	1,2	100	(331)
Obreros/as cualificados/as	13,3	27,5	53,1	6,1	0,0	100	(750)
Obreros/as no cualificados/as	11,7	23,9	55,2	8,9	0,3	100	(326)

Fuente: CIS, Barómetro de mayo 2016, estudio 3.138.

Nota: Para una mejor lectura de los resultados, se han agrupado las categorías de la escala.

Tabla MA2. Escala de influencia (1-10) de diferentes factores en los accidentes de tráfico (cont.)
 ¿En qué medida diría Ud. que influyen cada uno de los siguientes factores en los accidentes de tráfico? Expréselo en una escala de 1 a 10, en la que 1 equivale a 'no influye para nada' y 10 a 'influye mucho'.

La escasa formación vial, no conocer bien las normas							
	1 - 4	5 - 6	7 - 10	N.S.	N.C.	Total	(n)
Total	15,4	28,9	51,0	4,3	0,4	100	(2.484)
Sexo							
Hombre	19,4	30,7	47,9	1,9	0,2	100	(1.209)
Mujer	11,6	27,2	54,0	6,6	0,5	100	(1.275)
Edad							
Hasta 24 años	16,0	25,2	55,3	2,9	0,5	100	(206)
De 25 a 34	14,2	30,2	53,6	2,0	0,0	100	(358)
De 35 a 44	15,7	30,8	52,4	0,8	0,2	100	(496)
De 45 a 54	17,9	27,7	52,8	1,5	0,2	100	(470)
De 55 a 64	16,3	31,9	49,3	1,9	0,6	100	(361)
65 años o más	13,0	27,0	46,5	12,8	0,7	100	(593)
Estado civil							
Casado/a	14,1	29,5	52,1	3,8	0,5	100	(1.294)
Soltero/a	17,1	29,0	51,4	2,3	0,1	100	(778)
Viudo/a	13,8	24,4	43,3	17,5	0,9	100	(217)
Separado/a	17,9	25,4	55,2	1,5	0,0	100	(67)
Divorciado/a	19,4	31,5	49,2	0,0	0,0	100	(124)
Educación							
Primaria o menos	12,8	27,7	46,2	12,3	1,0	100	(578)
Secundaria inicial	17,0	29,8	49,0	3,8	0,5	100	(631)
FP de grado medio	14,6	30,3	53,9	1,1	0,0	100	(178)
Secundaria superior	15,4	23,1	60,5	0,9	0,0	100	(337)
FP de grado superior	18,8	29,0	51,4	0,8	0,0	100	(245)
Universidad	15,0	32,5	51,6	1,0	0,0	100	(514)
Situación laboral							
Ocupados/as	17,5	29,6	51,2	1,6	0,2	100	(1.075)
Parados/as	14,4	30,0	54,0	1,5	0,0	100	(463)
Jubilados/as o pensionistas	14,7	28,8	45,8	9,9	0,8	100	(625)
Estudiantes	15,4	22,8	60,2	1,6	0,0	100	(123)
Trabajo doméstico no remunerado	7,8	25,9	55,4	9,8	1,0	100	(193)
Clase social							
Clase alta/ media-alta	16,1	33,0	50,1	0,7	0,2	100	(461)
Nuevas clases medias	13,8	27,8	55,8	2,5	0,0	100	(550)
Viejas clases medias	17,1	27,5	45,3	8,8	1,2	100	(331)
Obreros/as cualificados/as	16,1	28,1	50,3	5,2	0,3	100	(750)
Obreros/as no cualificados/as	14,1	25,8	53,7	6,1	0,3	100	(326)

Fuente: CIS, Barómetro de mayo 2016, estudio 3.138.

Nota: Para una mejor lectura de los resultados, se han agrupado las categorías de la escala.

Tabla MA2. Escala de influencia (1-10) de diferentes factores en los accidentes de tráfico (cont.)
 ¿En qué medida diría Ud. que influyen cada uno de los siguientes factores en los accidentes de tráfico? Expréselo en una escala de 1 a 10, en la que 1 equivale a ‘no influye para nada’ y 10 a ‘influye mucho’.

El consumo de alcohol y drogas en la conducción							
	1 - 4	5 - 6	7 - 10	N.S.	N.C.	Total	(n)
Total	2,0	5,9	91,1	0,8	0,2	100	(2.484)
Sexo							
Hombre	3,0	8,2	88,3	0,5	0,0	100	(1.209)
Mujer	1,1	3,8	93,6	1,2	0,3	100	(1.275)
Edad							
Hasta 24 años	0,5	1,5	97,1	0,0	1,0	100	(206)
De 25 a 34	1,7	3,9	94,1	0,3	0,0	100	(358)
De 35 a 44	3,2	5,8	90,9	0,0	0,0	100	(496)
De 45 a 54	2,6	7,0	90,0	0,4	0,0	100	(470)
De 55 a 64	1,4	7,5	90,6	0,6	0,0	100	(361)
65 años o más	1,7	6,9	88,4	2,7	0,3	100	(593)
Estado civil							
Casado/a	1,7	6,5	91,0	0,6	0,2	100	(1.294)
Soltero/a	2,2	5,8	91,5	0,4	0,1	100	(778)
Viudo/a	1,8	5,1	88,0	4,6	0,5	100	(217)
Separado/a	1,5	0,0	98,5	0,0	0,0	100	(67)
Divorciado/a	4,8	5,6	89,5	0,0	0,0	100	(124)
Educación							
Primaria o menos	0,9	5,4	90,8	2,6	0,3	100	(578)
Secundaria inicial	2,5	5,5	91,4	0,3	0,2	100	(631)
FP de grado medio	1,7	5,6	92,7	0,0	0,0	100	(178)
Secundaria superior	2,1	5,3	92,0	0,6	0,0	100	(337)
FP de grado superior	4,5	7,3	88,2	0,0	0,0	100	(245)
Universidad	1,6	6,8	91,1	0,4	0,2	100	(514)
Situación laboral							
Ocupados/as	2,8	6,5	90,4	0,2	0,1	100	(1.075)
Parados/as	1,9	4,3	93,5	0,2	0,0	100	(463)
Jubilados/as o pensionistas	1,6	8,3	87,7	2,1	0,3	100	(625)
Estudiantes	0,8	0,8	98,4	0,0	0,0	100	(123)
Trabajo doméstico no remunerado	0,0	2,1	94,8	2,6	0,5	100	(193)
Clase social							
Clase alta/media-alta	2,0	7,6	89,6	0,7	0,2	100	(461)
Nuevas clases medias	1,5	4,7	93,3	0,5	0,0	100	(550)
Viejas clases medias	1,8	6,3	90,0	1,2	0,6	100	(331)
Obreros/as cualificados/as	2,8	7,0	89,5	0,8	0,0	100	(750)
Obreros/as no cualificados/as	1,8	3,1	93,5	1,2	0,3	100	(326)

Fuente: CIS, Barómetro de mayo 2016, estudio 3.138.

Nota: Para una mejor lectura de los resultados, se han agrupado las categorías de la escala.

Tabla MA3. Escala de influencia (1-10) de diferentes factores en los accidentes de tráfico
 ¿En qué medida diría Ud. que influyen cada uno de los siguientes factores en los accidentes de tráfico? Expréselo en una escala de 1 a 10, en la que 1 equivale a ‘no influye para nada’ y 10 a ‘influye mucho’.

Los errores o las distracciones de los/as conductores/as							
	1 - 4	5 - 6	7 - 10	N.S.	N.C.	Total	(n)
Total	2,1	11,0	85,5	1,2	0,2	100	(2.484)
Ideología							
Izquierda 1-2	1,2	10,8	86,9	0,8	0,4	100	(260)
3-4	2,3	10,9	85,7	1,1	0,0	100	(617)
5	2,3	11,4	85,5	0,8	0,0	100	(519)
6	3,6	11,2	83,7	0,5	1,0	100	(196)
7-8	3,1	10,8	84,6	1,5	0,0	100	(260)
Derecha 9-10	0,0	7,8	91,1	1,1	0,0	100	(90)
N.S.	1,0	9,2	86,4	2,7	0,7	100	(295)
N.C.	2,0	14,6	82,6	0,8	0,0	100	(247)
Recuerdo de voto							
PP	2,2	11,5	85,0	0,7	0,5	100	(401)
PSOE	1,8	11,7	84,1	2,3	0,0	100	(384)
Podemos	3,3	10,9	84,8	0,9	0,0	100	(211)
Ciudadanos	3,8	6,4	89,4	0,4	0,0	100	(236)
IU-UP	1,1	9,5	89,5	0,0	0,0	100	(95)
Otros partidos	1,4	10,2	87,6	0,4	0,4	100	(283)
No tenía edad	0,0	7,7	92,3	0,0	0,0	100	(13)
En blanco	6,1	6,1	87,9	0,0	0,0	100	(33)
No votó	0,7	13,0	84,1	1,7	0,5	100	(415)
No recuerda	0,0	8,3	89,6	2,1	0,0	100	(48)
N.C.	2,7	12,6	83,3	1,4	0,0	100	(365)
Religión							
Creyente practicante	1,4	10,5	84,1	3,7	0,3	100	(295)
Creyente no practicante	2,0	11,3	85,5	0,9	0,3	100	(1.534)
Ateo/a, no creyente	2,3	9,9	87,2	0,7	0,0	100	(577)
N.C.	5,1	16,7	78,2	0,0	0,0	100	(78)
Hábitat							
Pueblo o ciudad pequeña	3,5	10,6	83,6	2,0	0,4	100	(549)
Ciudad mediana	2,1	11,7	84,9	1,0	0,3	100	(961)
Ciudad grande	1,6	11,4	86,3	0,7	0,0	100	(729)
Gran núcleo urbano	0,4	8,6	89,8	1,2	0,0	100	(245)

Fuente: CIS, Barómetro de mayo 2016, estudio 3.138.

Nota: Para una mejor lectura de los resultados, se han agrupado las categorías de la escala.

Tabla MA3. Escala de influencia (1-10) de diferentes factores en los accidentes de tráfico (cont.)
 ¿En qué medida diría Ud. que influyen cada uno de los siguientes factores en los accidentes de tráfico? Expréselo en una escala de 1 a 10, en la que 1 equivale a ‘no influye para nada’ y 10 a ‘influye mucho’.

El uso de coches demasiado potentes							
	1 - 4	5 - 6	7 - 10	N.S.	N.C.	Total	(n)
Total	18,2	25,6	51,7	4,2	0,3	100	(2.484)
Ideología							
Izquierda 1-2	18,1	25,8	52,3	3,1	0,8	100	(260)
3-4	18,2	29,3	49,1	3,2	0,2	100	(617)
5	19,3	24,3	53,8	2,5	0,2	100	(519)
6	20,4	29,6	47,4	2,6	0,0	100	(196)
7-8	22,3	24,6	48,5	4,2	0,4	100	(260)
Derecha 9-10	14,4	18,9	61,1	5,6	0,0	100	(90)
N.S.	10,8	21,4	57,6	9,5	0,7	100	(295)
N.C.	19,8	24,3	49,4	6,1	0,4	100	(247)
Recuerdo de voto							
PP	17,7	24,9	52,9	4,2	0,2	100	(401)
PSOE	12,8	22,4	57,8	6,3	0,8	100	(384)
Podemos	19,4	33,2	45,5	1,4	0,5	100	(211)
Ciudadanos	24,6	27,5	47,0	0,8	0,0	100	(236)
IU-UP	18,9	31,6	48,4	1,1	0,0	100	(95)
Otros partidos	18,7	25,4	52,7	2,8	0,4	100	(283)
No tenía edad	30,8	0,0	61,5	7,7	0,0	100	(13)
En blanco	24,2	30,3	45,5	0,0	0,0	100	(33)
No votó	17,3	21,9	54,0	6,5	0,2	100	(415)
No recuerda	18,8	20,8	54,2	4,2	2,1	100	(48)
N.C.	18,6	27,9	47,9	5,5	0,0	100	(365)
Religión							
Creyente practicante	12,5	22,4	55,6	8,5	1,0	100	(295)
Creyente no practicante	17,4	24,8	53,7	3,9	0,3	100	(1.534)
Ateo/a, no creyente	22,2	29,1	45,8	2,8	0,2	100	(577)
N.C.	24,4	28,2	42,3	5,1	0,0	100	(78)
Hábitat							
Pueblo o ciudad pequeña	17,7	23,9	53,2	4,6	0,7	100	(549)
Ciudad mediana	21,2	25,7	49,9	2,8	0,3	100	(961)
Ciudad grande	14,3	26,6	53,8	5,2	0,1	100	(729)
Gran núcleo urbano	18,8	26,1	49,0	6,1	0,0	100	(245)

Fuente: CIS, Barómetro de mayo 2016, estudio 3.138.

Nota: Para una mejor lectura de los resultados, se han agrupado las categorías de la escala.

Tabla MA3. Escala de influencia (1-10) de diferentes factores en los accidentes de tráfico (cont.)
 ¿En qué medida diría Ud. que influyen cada uno de los siguientes factores en los accidentes de tráfico? Expréselo en una escala de 1 a 10, en la que 1 equivale a ‘no influye para nada’ y 10 a ‘influye mucho’.

La falta de educación cívica, la falta de respeto a las normas							
	1 - 4	5 - 6	7 - 10	N.S.	N.C.	Total	(n)
Total	3,9	15,9	77,5	2,5	0,2	100	(2.484)
Ideología							
Izquierda 1-2	3,5	16,9	77,3	1,5	0,8	100	(260)
3-4	5,2	16,7	76,8	1,3	0,0	100	(617)
5	2,7	15,0	80,9	1,3	0,0	100	(519)
6	3,6	20,4	74,5	1,5	0,0	100	(196)
7-8	3,5	15,8	77,3	3,5	0,0	100	(260)
Derecha 9-10	0,0	16,7	81,1	2,2	0,0	100	(90)
N.S.	3,1	13,6	75,9	6,8	0,7	100	(295)
N.C.	6,5	14,2	74,9	4,0	0,4	100	(247)
Recuerdo de voto							
PP	3,7	15,7	78,6	2,0	0,0	100	(401)
PSOE	2,1	16,1	77,6	3,9	0,3	100	(384)
Podemos	6,2	11,8	81,0	0,9	0,0	100	(211)
Ciudadanos	2,1	13,6	83,9	0,4	0,0	100	(236)
IU-UP	2,1	15,8	81,1	1,1	0,0	100	(95)
Otros partidos	2,8	18,0	78,1	0,7	0,4	100	(283)
No tenía edad	0,0	0,0	92,3	7,7	0,0	100	(13)
En blanco	6,1	12,1	81,8	0,0	0,0	100	(33)
No votó	5,1	17,8	73,5	3,4	0,2	100	(415)
No recuerda	8,3	14,6	66,7	8,3	2,1	100	(48)
N.C.	4,9	17,3	73,4	4,1	0,3	100	(365)
Religión							
Creyente practicante	2,4	10,8	79,3	6,1	1,4	100	(295)
Creyente no practicante	3,5	17,9	76,1	2,5	0,1	100	(1.534)
Ateo/a, no creyente	5,7	13,2	80,1	1,0	0,0	100	(577)
N.C.	3,8	17,9	78,2	0,0	0,0	100	(78)
Hábitat							
Pueblo o ciudad pequeña	4,6	19,3	71,8	3,6	0,7	100	(549)
Ciudad mediana	5,2	16,1	76,2	2,4	0,1	100	(961)
Ciudad grande	2,2	14,0	81,8	2,1	0,0	100	(729)
Gran núcleo urbano	2,0	13,5	82,4	2,0	0,0	100	(245)

Fuente: CIS, Barómetro de mayo 2016, estudio 3.138.

Nota: Para una mejor lectura de los resultados, se han agrupado las categorías de la escala.

Tabla MA3. Escala de influencia (1-10) de diferentes factores en los accidentes de tráfico (cont.)
 ¿En qué medida diría Ud. que influyen cada uno de los siguientes factores en los accidentes de tráfico? Expréselo en una escala de 1 a 10, en la que 1 equivale a ‘no influye para nada’ y 10 a ‘influye mucho’.

El mal estado de las carreteras							
	1 - 4	5 - 6	7 - 10	N.S.	N.C.	Total	(n)
Total	12,8	27,0	57,4	2,5	0,2	100	(2.484)
Ideología							
Izquierda 1-2	11,9	24,2	61,5	1,5	0,8	100	(260)
3-4	10,0	27,4	60,6	1,9	0,0	100	(617)
5	11,9	30,3	56,5	1,2	0,2	100	(519)
6	13,3	27,6	57,7	1,5	0,0	100	(196)
7-8	15,0	26,9	53,5	4,2	0,4	100	(260)
Derecha 9-10	15,6	25,6	55,6	3,3	0,0	100	(90)
N.S.	18,6	24,7	51,5	4,7	0,3	100	(295)
N.C.	12,1	25,1	58,3	4,0	0,4	100	(247)
Recuerdo de voto							
PP	14,7	27,9	53,4	3,7	0,2	100	(401)
PSOE	10,7	30,2	56,0	2,9	0,3	100	(384)
Podemos	10,9	25,6	61,1	2,4	0,0	100	(211)
Ciudadanos	10,6	26,3	62,3	0,8	0,0	100	(236)
IU-UP	8,4	22,1	68,4	1,1	0,0	100	(95)
Otros partidos	12,7	29,7	56,5	0,7	0,4	100	(283)
No tenía edad	23,1	7,7	69,2	0,0	0,0	100	(13)
En blanco	12,1	21,2	66,7	0,0	0,0	100	(33)
No votó	13,5	26,7	56,1	3,1	0,5	100	(415)
No recuerda	18,8	22,9	54,2	2,1	2,1	100	(48)
N.C.	15,1	25,2	56,2	3,6	0,0	100	(365)
Religión							
Creyente practicante	15,9	30,5	47,1	5,4	1,0	100	(295)
Creyente no practicante	12,7	27,1	57,7	2,3	0,1	100	(1.534)
Ateo/a, no creyente	11,4	24,8	62,0	1,6	0,2	100	(577)
N.C.	14,1	28,2	55,1	2,6	0,0	100	(78)
Hábitat							
Pueblo o ciudad pequeña	15,1	26,0	55,7	2,7	0,4	100	(549)
Ciudad mediana	12,5	29,3	55,8	2,1	0,3	100	(961)
Ciudad grande	11,5	25,2	60,5	2,6	0,1	100	(729)
Gran núcleo urbano	13,1	25,3	58,0	3,7	0,0	100	(245)

Fuente: CIS, Barómetro de mayo 2016, estudio 3.138.

Nota: Para una mejor lectura de los resultados, se han agrupado las categorías de la escala.

Tabla MA3. Escala de influencia (1-10) de diferentes factores en los accidentes de tráfico (cont.)
 ¿En qué medida diría Ud. que influyen cada uno de los siguientes factores en los accidentes de tráfico? Expréselo en una escala de 1 a 10, en la que 1 equivale a ‘no influye para nada’ y 10 a ‘influye mucho’.

El uso de coches demasiado antiguos							
	1 - 4	5 - 6	7 - 10	N.S.	N.C.	Total	(n)
Total	26,2	33,8	34,9	4,7	0,3	100	(2.484)
Ideología							
Izquierda 1-2	26,5	34,6	35,4	2,7	0,8	100	(260)
3-4	26,6	35,2	34,8	3,2	0,2	100	(617)
5	22,4	34,9	38,5	4,2	0,0	100	(519)
6	23,0	37,8	35,7	3,6	0,0	100	(196)
7-8	30,0	32,3	31,9	5,8	0,0	100	(260)
Derecha 9-10	30,0	36,7	28,9	4,4	0,0	100	(90)
N.S.	29,2	26,8	34,6	8,8	0,7	100	(295)
N.C.	27,1	33,2	32,4	6,5	0,8	100	(247)
Recuerdo de voto							
PP	27,9	32,7	33,4	6,0	0,0	100	(401)
PSOE	21,1	34,4	38,0	6,3	0,3	100	(384)
Podemos	26,1	35,5	37,0	1,4	0,0	100	(211)
Ciudadanos	19,5	40,3	38,6	1,7	0,0	100	(236)
IU-UP	28,4	35,8	33,7	2,1	0,0	100	(95)
Otros partidos	25,1	37,5	34,3	2,5	0,7	100	(283)
No tenía edad	15,4	38,5	38,5	7,7	0,0	100	(13)
En blanco	27,3	33,3	39,4	0,0	0,0	100	(33)
No votó	30,8	27,5	35,7	5,3	0,7	100	(415)
No recuerda	29,2	27,1	35,4	6,3	2,1	100	(48)
N.C.	29,3	34,0	29,3	7,4	0,0	100	(365)
Religión							
Creyente practicante	25,8	29,5	33,2	10,5	1,0	100	(295)
Creyente no practicante	26,5	33,4	35,3	4,6	0,3	100	(1.534)
Ateo/a, no creyente	25,6	37,3	34,7	2,4	0,0	100	(577)
N.C.	28,2	32,1	37,2	2,6	0,0	100	(78)
Hábitat							
Pueblo o ciudad pequeña	29,5	34,4	30,1	5,3	0,7	100	(549)
Ciudad mediana	28,7	33,7	34,3	3,1	0,1	100	(961)
Ciudad grande	21,4	35,0	38,1	5,5	0,0	100	(729)
Gran núcleo urbano	23,7	29,4	38,8	7,3	0,8	100	(245)

Fuente: CIS, Barómetro de mayo 2016, estudio 3.138.

Nota: Para una mejor lectura de los resultados, se han agrupado las categorías de la escala.

Tabla MA3. Escala de influencia (1-10) de diferentes factores en los accidentes de tráfico (cont.)
 ¿En qué medida diría Ud. que influyen cada uno de los siguientes factores en los accidentes de tráfico? Expréselo en una escala de 1 a 10, en la que 1 equivale a ‘no influye para nada’ y 10 a ‘influye mucho’.

La deficiente señalización de algunos tramos de vía							
	1 - 4	5 - 6	7 - 10	N.S.	N.C.	Total	(n)
Total	14,2	26,8	53,4	5,3	0,3	100	(2.484)
Ideología							
Izquierda 1-2	11,5	28,8	55,8	3,1	0,8	100	(260)
3-4	15,4	31,0	50,4	3,1	0,2	100	(617)
5	14,1	24,5	56,8	4,6	0,0	100	(519)
6	14,8	28,1	54,1	3,1	0,0	100	(196)
7-8	15,8	27,3	51,5	5,4	0,0	100	(260)
Derecha 9-10	14,4	25,6	51,1	8,9	0,0	100	(90)
N.S.	14,2	22,0	52,9	10,2	0,7	100	(295)
N.C.	11,7	23,9	54,3	8,9	1,2	100	(247)
Recuerdo de voto							
PP	16,5	25,9	50,9	6,7	0,0	100	(401)
PSOE	15,9	28,6	47,9	7,0	0,5	100	(384)
Podemos	12,3	31,3	53,1	3,3	0,0	100	(211)
Ciudadanos	12,7	26,3	58,5	2,5	0,0	100	(236)
IU-UP	11,6	27,4	60,0	1,1	0,0	100	(95)
Otros partidos	15,5	28,3	54,4	1,4	0,4	100	(283)
No tenía edad	7,7	46,2	38,5	7,7	0,0	100	(13)
En blanco	12,1	27,3	57,6	3,0	0,0	100	(33)
No votó	12,8	22,4	57,8	6,3	0,7	100	(415)
No recuerda	18,8	16,7	56,3	6,3	2,1	100	(48)
N.C.	12,9	27,9	51,2	7,7	0,3	100	(365)
Religión							
Creyente practicante	15,3	22,7	47,8	13,2	1,0	100	(295)
Creyente no practicante	13,8	27,3	54,0	4,6	0,3	100	(1.534)
Ateo/a, no creyente	15,3	26,5	54,8	3,5	0,0	100	(577)
N.C.	10,3	34,6	53,8	1,3	0,0	100	(78)
Hábitat							
Pueblo o ciudad pequeña	18,6	25,7	49,0	5,8	0,9	100	(549)
Ciudad mediana	14,2	29,0	53,2	3,5	0,1	100	(961)
Ciudad grande	11,9	24,3	56,8	6,9	0,1	100	(729)
Gran núcleo urbano	11,0	28,2	54,3	6,1	0,4	100	(245)

Fuente: CIS, Barómetro de mayo 2016, estudio 3.138.

Nota: Para una mejor lectura de los resultados, se han agrupado las categorías de la escala.

Tabla MA3. Escala de influencia (1-10) de diferentes factores en los accidentes de tráfico (cont.)
 ¿En qué medida diría Ud. que influyen cada uno de los siguientes factores en los accidentes de tráfico? Expréselo en una escala de 1 a 10, en la que 1 equivale a ‘no influye para nada’ y 10 a ‘influye mucho’.

La escasa formación vial, no conocer bien las normas							
	1 - 4	5 - 6	7 - 10	N.S.	N.C.	Total	(n)
Total	15,4	28,9	51,0	4,3	0,4	100	(2.484)
Ideología							
Izquierda 1-2	14,6	29,6	52,7	2,3	0,8	100	(260)
3-4	18,2	31,6	47,6	2,4	0,2	100	(617)
5	13,7	28,1	54,7	3,5	0,0	100	(519)
6	19,4	29,6	48,0	3,1	0,0	100	(196)
7-8	15,4	26,5	51,9	6,2	0,0	100	(260)
Derecha 9-10	12,2	26,7	54,4	6,7	0,0	100	(90)
N.S.	13,9	28,5	48,1	8,5	1,0	100	(295)
N.C.	12,6	26,3	53,8	6,1	1,2	100	(247)
Recuerdo de voto							
PP	14,0	24,4	55,6	6,0	0,0	100	(401)
PSOE	13,3	29,7	51,6	4,9	0,5	100	(384)
Podemos	18,0	31,3	48,8	1,9	0,0	100	(211)
Ciudadanos	15,7	30,1	52,1	2,1	0,0	100	(236)
IU-UP	12,6	32,6	53,7	1,1	0,0	100	(95)
Otros partidos	15,5	36,0	47,0	1,1	0,4	100	(283)
No tenía edad	23,1	15,4	53,8	7,7	0,0	100	(13)
En blanco	9,1	33,3	57,6	0,0	0,0	100	(33)
No votó	17,1	24,8	51,1	5,8	1,2	100	(415)
No recuerda	18,8	14,6	52,1	12,5	2,1	100	(48)
N.C.	15,9	31,0	47,7	5,5	0,0	100	(365)
Religión							
Creyente practicante	13,9	26,1	47,8	11,2	1,0	100	(295)
Creyente no practicante	15,4	28,7	51,6	4,0	0,3	100	(1.534)
Ateo/a, no creyente	14,9	30,3	52,5	2,1	0,2	100	(577)
N.C.	23,1	33,3	42,3	1,3	0,0	100	(78)
Hábitat							
Pueblo o ciudad pequeña	17,3	29,3	46,3	6,0	1,1	100	(549)
Ciudad mediana	16,1	31,1	48,3	4,3	0,2	100	(961)
Ciudad grande	13,9	25,5	56,4	4,3	0,0	100	(729)
Gran núcleo urbano	12,7	29,4	56,7	0,8	0,4	100	(245)

Fuente: CIS, Barómetro de mayo 2016, estudio 3.138.

Nota: Para una mejor lectura de los resultados, se han agrupado las categorías de la escala.

Tabla MA3. Escala de influencia (1-10) de diferentes factores en los accidentes de tráfico (cont.)
 ¿En qué medida diría Ud. que influyen cada uno de los siguientes factores en los accidentes de tráfico? Expréselo en una escala de 1 a 10, en la que 1 equivale a ‘no influye para nada’ y 10 a ‘influye mucho’.

El consumo de alcohol y drogas en la conducción							
	1 - 4	5 - 6	7 - 10	N.S.	N.C.	Total	(n)
Total	2,0	5,9	91,1	0,8	0,2	100	(2.484)
Ideología							
Izquierda 1-2	4,6	6,5	88,1	0,4	0,4	100	(260)
3-4	2,3	5,5	91,6	0,6	0,0	100	(617)
5	1,7	6,4	91,1	0,6	0,2	100	(519)
6	2,0	8,7	88,8	0,5	0,0	100	(196)
7-8	1,2	4,6	93,5	0,8	0,0	100	(260)
Derecha 9-10	0,0	3,3	95,6	1,1	0,0	100	(90)
N.S.	0,7	5,8	90,8	2,4	0,3	100	(295)
N.C.	2,4	5,7	90,7	0,8	0,4	100	(247)
Recuerdo de voto							
PP	0,7	4,2	94,5	0,5	0,0	100	(401)
PSOE	1,3	4,4	93,0	1,0	0,3	100	(384)
Podemos	4,7	7,6	86,7	0,4	0,4	100	(211)
Ciudadanos	1,7	5,5	92,8	0,0	0,0	100	(236)
IU-UP	0,0	1,1	98,9	0,0	0,0	100	(95)
Otros partidos	3,2	8,1	88,3	0,4	0,0	100	(283)
No tenía edad	0,0	0,0	100,0	0,0	0,0	100	(13)
En blanco	0,0	15,2	84,8	0,0	0,0	100	(33)
No votó	1,9	5,5	90,6	1,7	0,2	100	(415)
No recuerda	0,0	6,3	89,6	2,1	2,1	100	(48)
N.C.	3,0	7,9	87,7	1,4	0,0	100	(365)
Religión							
Creyente practicante	1,4	5,4	91,2	1,0	1,0	100	(295)
Creyente no practicante	1,4	5,8	91,8	1,0	0,0	100	(1.534)
Ateo/a, no creyente	3,8	6,8	88,7	0,5	0,2	100	(577)
N.C.	2,6	3,8	93,6	0,0	0,0	100	(78)
Hábitat							
Pueblo o ciudad pequeña	1,3	8,0	88,9	1,5	0,4	100	(549)
Ciudad mediana	2,6	5,0	91,5	0,7	0,2	100	(961)
Ciudad grande	1,6	6,2	91,5	0,7	0,0	100	(729)
Gran núcleo urbano	2,4	4,1	93,1	0,4	0,0	100	(245)

Fuente: CIS, Barómetro de mayo 2016, estudio 3.138.

Nota: Para una mejor lectura de los resultados, se han agrupado las categorías de la escala.

Tabla MA4. Valoración de la introducción del carnet de conducir por puntos

En líneas generales, ¿la introducción del carnet por puntos le ha parecido una medida muy buena, buena, mala o muy mala?

Muy buena	Buena	(NO LEER)* Ni buena ni mala	Mala	Muy mala	N.S.	N.C.	Total	(n)
15,9	53,4	16,2	6,5	1,8	5,6	0,6	100	(2.484)

Fuente: CIS, Barómetro de mayo 2016, estudio 3.138.

*Los/as entrevistadores/as no ofrecen las opciones de respuesta "NO LEER" pero las registran cuando son mencionadas espontáneamente por las personas entrevistadas.

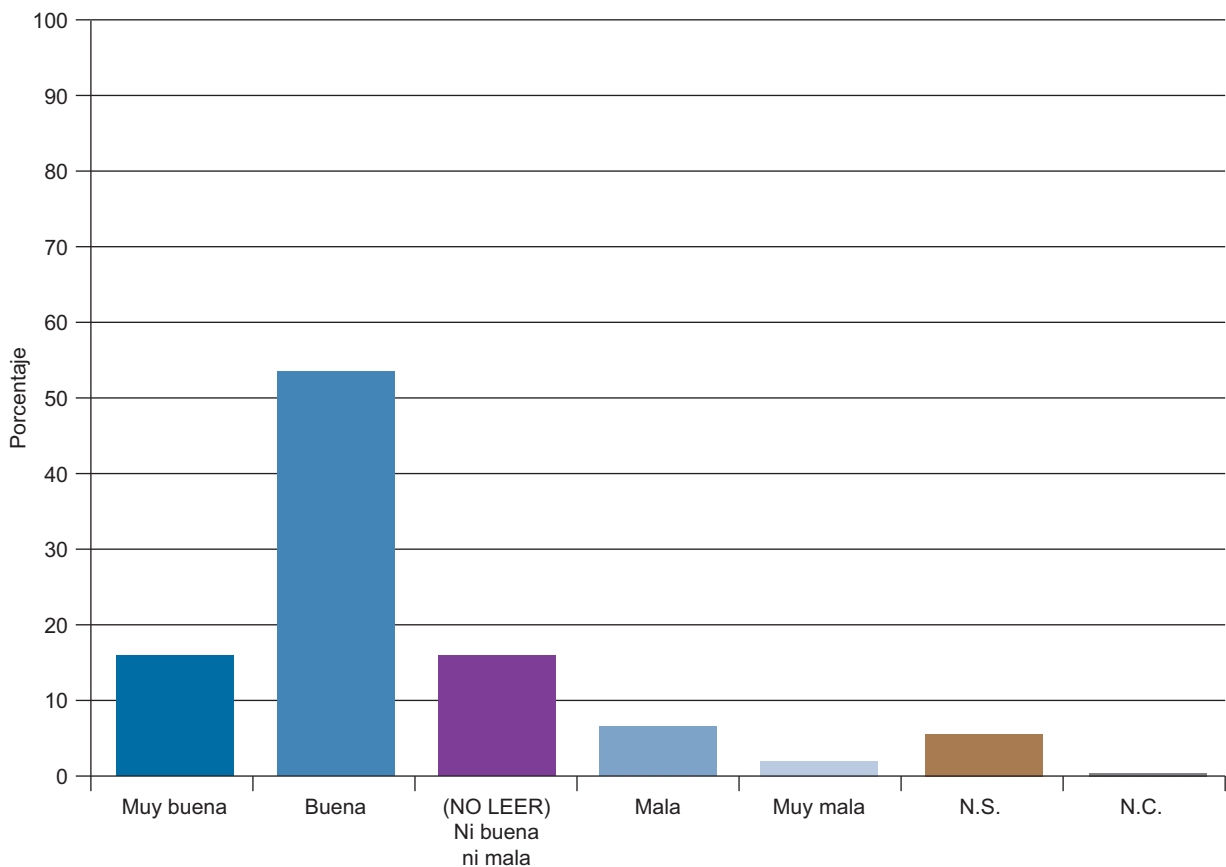

Valoración de la introducción del carnet de conducir por puntos

Tabla MA5. Valoración de la introducción del carnet de conducir por puntos
 En líneas generales, ¿la introducción del carnet por puntos le ha parecido una medida muy buena, buena, mala o muy mala?

	Muy buena	Buena	(NO LEER)* Ni buena ni mala	Mala	Muy mala	N.S.	N.C.	Total	(n)
Total	15,9	53,4	16,2	6,5	1,8	5,6	0,6	100	(2.484)
Sexo									
Hombre	16,0	54,8	15,6	7,7	2,7	2,6	0,6	100	(1.209)
Mujer	15,8	52,1	16,8	5,3	0,9	8,5	0,6	100	(1.275)
Edad									
Hasta 24 años	10,7	62,1	14,1	6,8	3,4	1,9	1,0	100	(206)
De 25 a 34	15,4	53,1	18,4	7,0	2,8	2,2	1,1	100	(358)
De 35 a 44	16,1	59,1	14,9	5,8	1,8	1,4	0,8	100	(496)
De 45 a 54	14,3	57,9	17,0	7,2	1,1	2,3	0,2	100	(470)
De 55 a 64	19,4	51,8	16,1	8,3	1,7	2,2	0,6	100	(361)
65 años o más	16,9	43,3	16,2	4,9	1,2	17,2	0,3	100	(593)
Estado civil									
Casado/a	17,1	54,9	15,8	6,3	1,1	4,3	0,5	100	(1.294)
Soltero/a	13,5	56,6	15,9	7,1	2,7	3,5	0,8	100	(778)
Viudo/a	18,0	36,4	15,7	4,1	1,4	24,4	0,0	100	(217)
Separado/a	20,9	49,3	19,4	6,0	1,5	1,5	1,5	100	(67)
Divorciado/a	12,1	50,0	22,6	8,9	4,0	1,6	0,8	100	(124)
Educación									
Primaria o menos	18,3	42,6	15,2	5,7	1,9	15,7	0,5	100	(578)
Secundaria inicial	15,7	54,7	16,3	7,8	2,1	3,2	0,3	100	(631)
FP de grado medio	9,6	57,9	19,7	8,4	2,2	1,7	0,6	100	(178)
Secundaria superior	15,1	58,5	13,9	6,8	0,9	3,6	1,2	100	(337)
FP de grado superior	13,9	49,8	22,0	9,0	2,9	2,0	0,4	100	(245)
Universidad	16,7	61,1	14,8	3,7	1,2	1,8	0,8	100	(514)
Situación laboral									
Ocupados/as	13,9	58,0	16,8	6,8	1,9	1,9	0,7	100	(1.075)
Parados/as	16,4	54,2	14,9	8,6	2,6	2,4	0,9	100	(463)
Jubilados/as o pensionistas	17,3	44,8	17,9	5,6	1,4	12,5	0,5	100	(625)
Estudiantes	14,6	61,8	14,6	4,9	1,6	2,4	0,0	100	(123)
Trabajo doméstico no remunerado	22,3	47,7	11,4	3,6	0,5	14,5	0,0	100	(193)
Clase social									
Clase alta/media-alta	13,4	62,3	15,6	4,8	0,9	2,2	0,9	100	(461)
Nuevas clases medias	16,5	57,5	14,7	5,1	2,2	3,6	0,4	100	(550)
Viejas clases medias	15,1	48,0	16,6	8,5	1,2	9,7	0,9	100	(331)
Obreros/as cualificados/as	16,4	48,5	16,8	7,9	2,7	7,3	0,4	100	(750)
Obreros/as no cualificados/as	18,4	48,8	17,8	7,1	0,9	6,1	0,9	100	(326)

Fuente: CIS, Barómetro de mayo 2016, estudio 3.138.

*Los/as entrevistadores/as no ofrecen las opciones de respuesta "NO LEER" pero las registran cuando son mencionadas espontáneamente por las personas entrevistadas.

Tabla MA6. Valoración de la introducción del carnet de conducir por puntos

En líneas generales, ¿la introducción del carnet por puntos le ha parecido una medida muy buena, buena, mala o muy mala?

	Muy buena	Buena	(NO LEER)* Ni buena ni mala	Mala	Muy mala	N.S.	N.C.	Total	(n)
Total	15,9	53,4	16,2	6,5	1,8	5,6	0,6	100	(2.484)
Ideología									
Izquierda 1-2	17,3	50,0	18,1	7,7	2,3	3,8	0,8	100	(260)
3-4	16,0	57,9	15,9	4,9	1,0	3,9	0,5	100	(617)
5	18,7	51,8	17,3	5,6	1,7	4,4	0,4	100	(519)
6	15,3	52,6	16,8	9,2	1,0	4,6	0,5	100	(196)
7-8	13,1	60,8	12,7	5,4	2,3	5,4	0,4	100	(260)
Derecha 9-10	20,0	51,1	10,0	5,6	3,3	10,0	0,0	100	(90)
N.S.	14,9	45,4	17,6	8,1	2,0	10,2	1,7	100	(295)
N.C.	10,9	52,6	16,6	8,5	2,4	8,5	0,4	100	(247)
Recuerdo de voto									
PP	15,7	53,9	16,0	6,5	1,5	6,5	0,0	100	(401)
PSOE	19,8	49,2	16,1	6,8	0,8	7,0	0,3	100	(384)
Podemos	17,5	49,8	19,0	6,6	1,4	3,3	2,4	100	(211)
Ciudadanos	17,4	58,1	16,5	5,1	1,3	1,3	0,4	100	(236)
IU-UP	11,6	55,8	24,2	4,2	0,0	3,2	1,1	100	(95)
Otros partidos	14,1	56,9	14,5	8,1	2,1	3,5	0,7	100	(283)
No tenía edad	23,1	53,8	15,4	0,0	0,0	7,7	0,0	100	(13)
En blanco	9,1	63,6	12,1	6,1	0,0	6,1	3,0	100	(33)
No votó	15,9	50,1	16,1	8,4	2,4	6,0	1,0	100	(415)
No recuerda	16,7	45,8	12,5	4,2	6,3	14,6	0,0	100	(48)
N.C.	12,6	57,0	15,1	4,7	2,7	7,9	0,0	100	(365)
Religión									
Creyente practicante	20,3	49,5	12,5	4,4	0,7	12,2	0,3	100	(295)
Creyente no practicante	15,9	53,5	16,5	6,8	1,4	5,5	0,5	100	(1.534)
Ateo/a, no creyente	14,7	55,6	17,0	6,1	3,1	2,8	0,7	100	(577)
N.C.	6,4	51,3	19,2	11,5	3,8	5,1	2,6	100	(78)
Hábitat									
Pueblo o ciudad pequeña	15,3	52,6	16,4	6,0	2,4	7,1	0,2	100	(549)
Ciudad mediana	15,7	55,4	15,2	6,6	1,5	5,3	0,4	100	(961)
Ciudad grande	17,4	51,3	16,7	6,7	1,9	4,7	1,2	100	(729)
Gran núcleo urbano	13,1	53,9	18,4	6,5	1,2	6,5	0,4	100	(245)

Fuente: CIS, Barómetro de mayo 2016, estudio 3.138.

*Los/as entrevistadores/as no ofrecen las opciones de respuesta "NO LEER" pero las registran cuando son mencionadas espontáneamente por las personas entrevistadas.

Tabla MA7. Grado en que cambia la forma de conducir desde la introducción del carnet por puntos

¿En qué medida, mucho, bastante, poco o nada, ha cambiado Ud. su forma de conducir desde la introducción del carnet por puntos?

Mucho	Bastante	Poco	Nada	N.S.	N.C.	Total	(n)
3,7	13,1	21,0	60,5	0,7	1,0	100	(1.632)

Fuente: CIS, Barómetro de mayo 2016, estudio 3.138.

Nota: Esta pregunta procede de un filtro, responden solo quienes conducen algún vehículo a motor.

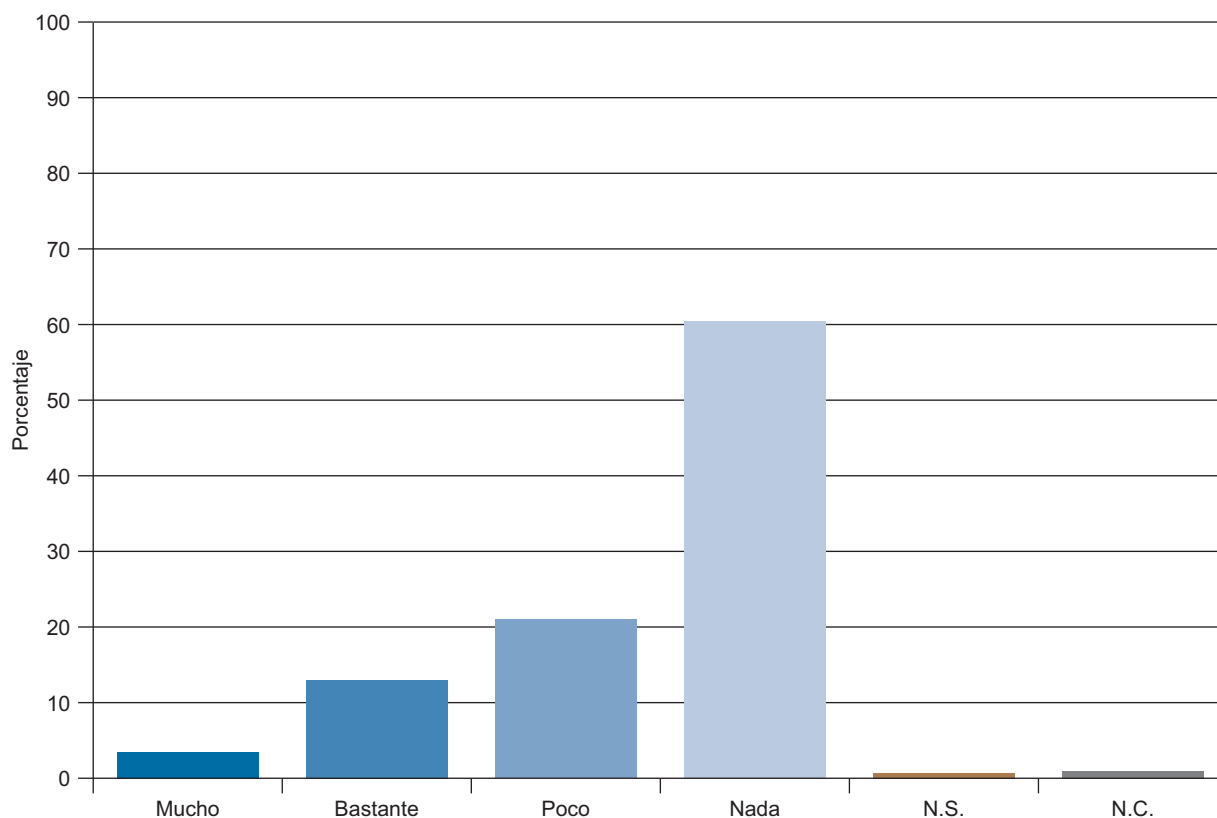

Grado en que cambia la forma de conducir desde la introducción del carnet por puntos

Tabla MA8. Grado en que cambia la forma de conducir desde la introducción del carnet por puntos

¿En qué medida, mucho, bastante, poco o nada, ha cambiado Ud. su forma de conducir desde la introducción del carnet por puntos?

	Mucho	Bastante	Poco	Nada	N.S.	N.C.	Total	(n)
Total	3,7	13,1	21,0	60,5	0,7	1,0	100	(1.632)
Sexo								
Hombre	4,6	14,8	21,7	57,3	0,6	1,0	100	(962)
Mujer	2,5	10,6	19,9	65,1	0,9	1,0	100	(670)
Edad								
Hasta 24 años	3,6	10,0	15,5	60,9	5,5	4,5	100	(110)
De 25 a 34	5,8	14,2	22,3	54,4	1,1	2,2	100	(274)
De 35 a 44	4,6	15,6	24,7	54,2	0,0	1,0	100	(417)
De 45 a 54	3,1	15,0	22,8	58,3	0,6	0,3	100	(360)
De 55 a 64	3,6	12,8	20,0	63,2	0,4	0,0	100	(250)
65 años o más	0,9	5,4	13,1	80,1	0,0	0,5	100	(221)
Estado civil								
Casado/a	3,4	13,3	20,5	61,8	0,3	0,7	100	(903)
Soltero/a	4,5	13,8	22,2	56,1	1,5	1,9	100	(528)
Viudo/a	5,1	10,2	20,3	62,7	1,7	0,0	100	(59)
Separado/a	2,1	14,9	21,3	59,6	0,0	2,1	100	(47)
Divorciado/a	2,2	7,7	18,7	71,4	0,0	0,0	100	(91)
Educación								
Primaria o menos	4,7	10,8	16,5	67,0	0,0	0,9	100	(212)
Secundaria inicial	3,9	16,6	19,3	58,2	0,7	1,2	100	(409)
FP de grado medio	7,2	11,6	20,3	58,7	0,7	1,4	100	(138)
Secundaria superior	4,7	10,6	18,6	63,1	1,7	1,3	100	(236)
FP de grado superior	1,5	15,7	25,4	56,3	1,0	0,0	100	(197)
Universidad	2,5	11,4	23,9	60,6	0,5	1,1	100	(439)
Situación laboral								
Ocupados/as	4,2	15,2	23,4	55,6	0,5	1,2	100	(936)
Parados/as	4,9	13,2	19,5	61,0	0,3	1,0	100	(287)
Jubilados/as o pensionistas	1,4	8,5	16,0	73,7	0,0	0,3	100	(293)
Estudiantes	4,8	6,3	9,5	68,3	7,9	3,2	100	(63)
Trabajo doméstico no remunerado	2,0	6,1	24,5	65,3	2,0	0,0	100	(49)
Clase social								
Clase alta/media-alta	1,7	12,5	22,8	61,4	1,1	0,6	100	(360)
Nuevas clases medias	3,2	13,4	19,1	62,4	0,2	1,7	100	(404)
Viejas clases medias	4,7	12,6	22,4	59,8	0,5	0,0	100	(214)
Obreros/as cualificados/as	5,1	13,7	20,3	59,4	0,7	0,9	100	(453)
Obreros/as no cualificados/as	5,0	11,9	20,8	59,1	1,3	1,9	100	(159)

Fuente: CIS, Barómetro de mayo 2016, estudio 3.138.

Nota: Esta pregunta procede de un filtro, responden solo quienes conducen algún vehículo a motor.

Tabla MA9. Grado en que cambia la forma de conducir desde la introducción del carnet por puntos

¿En qué medida, mucho, bastante, poco o nada, ha cambiado Ud. su forma de conducir desde la introducción del carnet por puntos?

	Mucho	Bastante	Poco	Nada	N.S.	N.C.	Total	(n)
Total	3,7	13,1	21,0	60,5	0,7	1,0	100	(1.632)
Ideología								
Izquierda 1-2	5,7	13,0	17,1	62,7	1,0	0,5	100	(193)
3-4	2,3	14,2	26,0	56,1	0,9	0,5	100	(431)
5	4,8	11,1	24,2	59,0	0,3	0,6	100	(351)
6	5,6	15,5	20,4	56,3	0,7	1,4	100	(142)
7-8	2,8	10,2	18,8	65,9	1,1	1,1	100	(176)
Derecha 9-10	1,9	17,3	9,6	69,2	0,0	1,9	100	(52)
N.S.	2,1	16,2	13,4	66,9	0,7	0,7	100	(142)
N.C.	4,1	11,0	17,9	62,1	0,7	4,1	100	(145)
Recuerdo de voto								
PP	0,8	11,9	18,0	68,4	0,4	0,4	100	(244)
PSOE	4,6	12,6	25,9	56,5	0,4	0,0	100	(239)
Podemos	5,6	17,5	20,3	53,8	2,1	0,7	100	(143)
Ciudadanos	3,6	13,0	22,4	58,3	0,5	2,1	100	(192)
IU-UP	2,9	19,1	29,4	48,5	0,0	0,0	100	(68)
Otros partidos	2,9	13,5	18,4	65,2	0,0	0,0	100	(207)
No tenía edad	0,0	0,0	0,0	0,0	100,0	0,0	100	(1)
En blanco	8,0	20,0	8,0	60,0	0,0	4,0	100	(25)
No votó	6,5	13,0	18,2	57,9	1,6	2,8	100	(247)
No recuerda	3,4	3,4	17,2	72,4	3,4	0,0	100	(29)
N.C.	2,5	10,5	22,8	62,9	0,0	1,3	100	(237)
Religión								
Creyente practicante	2,2	9,6	16,3	71,1	0,7	0,0	100	(136)
Creyente no practicante	3,6	14,4	21,4	59,8	0,3	0,5	100	(1.019)
Ateo/a, no creyente	4,5	11,3	22,1	59,4	1,4	1,4	100	(426)
N.C.	3,8	9,6	15,4	55,8	3,8	11,5	100	(52)
Hábitat								
Pueblo o ciudad pequeña	4,4	14,6	21,9	58,3	0,0	0,8	100	(384)
Ciudad mediana	4,4	14,4	23,2	56,2	0,8	1,1	100	(665)
Ciudad grande	2,8	12,0	18,7	64,3	1,4	0,9	100	(434)
Gran núcleo urbano	2,0	6,0	15,4	73,8	0,7	2,0	100	(149)

Fuente: CIS, Barómetro de mayo 2016, estudio 3.138.

Nota: Esta pregunta procede de un filtro, responden solo quienes conducen algún vehículo a motor.

Tabla MA10. Frecuencia de distintos comportamientos de los/as conductores/as españoles/as

A continuación le voy a preguntar por su percepción sobre el comportamiento general de los/as conductores/as españoles/as. ¿Con qué frecuencia: siempre, muchas veces, algunas veces, pocas veces o nunca, cree Ud. que los/as conductores/as españoles/as...?

	Siempre	Muchas veces	Algunas veces	Pocas veces	Nunca	N.S.	N.C.	Total	(n)
Exceden el límite de velocidad en ciudad	8,9	50,5	32,4	6,3	0,4	1,3	0,2	100	(2.484)
Hablan por teléfono mientras conducen	8,6	54,2	29,3	4,8	0,7	2,3	0,2	100	(2.484)
Rebasan el semáforo en ámbar	7,3	45,5	36,2	6,6	0,8	3,3	0,2	100	(2.484)
Exceden el límite de velocidad en carretera o autovía	10,3	57,3	26,3	3,5	0,5	1,9	0,2	100	(2.484)
Estacionan el vehículo en un lugar inadecuado (por ejemplo doble fila)	8,3	52,1	31,3	5,8	0,6	1,8	0,2	100	(2.484)
Manipulan la radio, el CD o el navegador mientras conducen	9,2	43,5	29,9	4,9	0,8	11,6	0,2	100	(2.484)
Conducen el vehículo después de haber tomado un par de cervezas, vinos o similar	4,6	39,7	39,7	8,1	0,9	6,6	0,3	100	(2.484)
Conducen sin cinturón de seguridad	1,9	17,6	30,5	32,8	9,6	7,3	0,2	100	(2.484)

Fuente: CIS, Barómetro de mayo 2016, estudio 3.138.

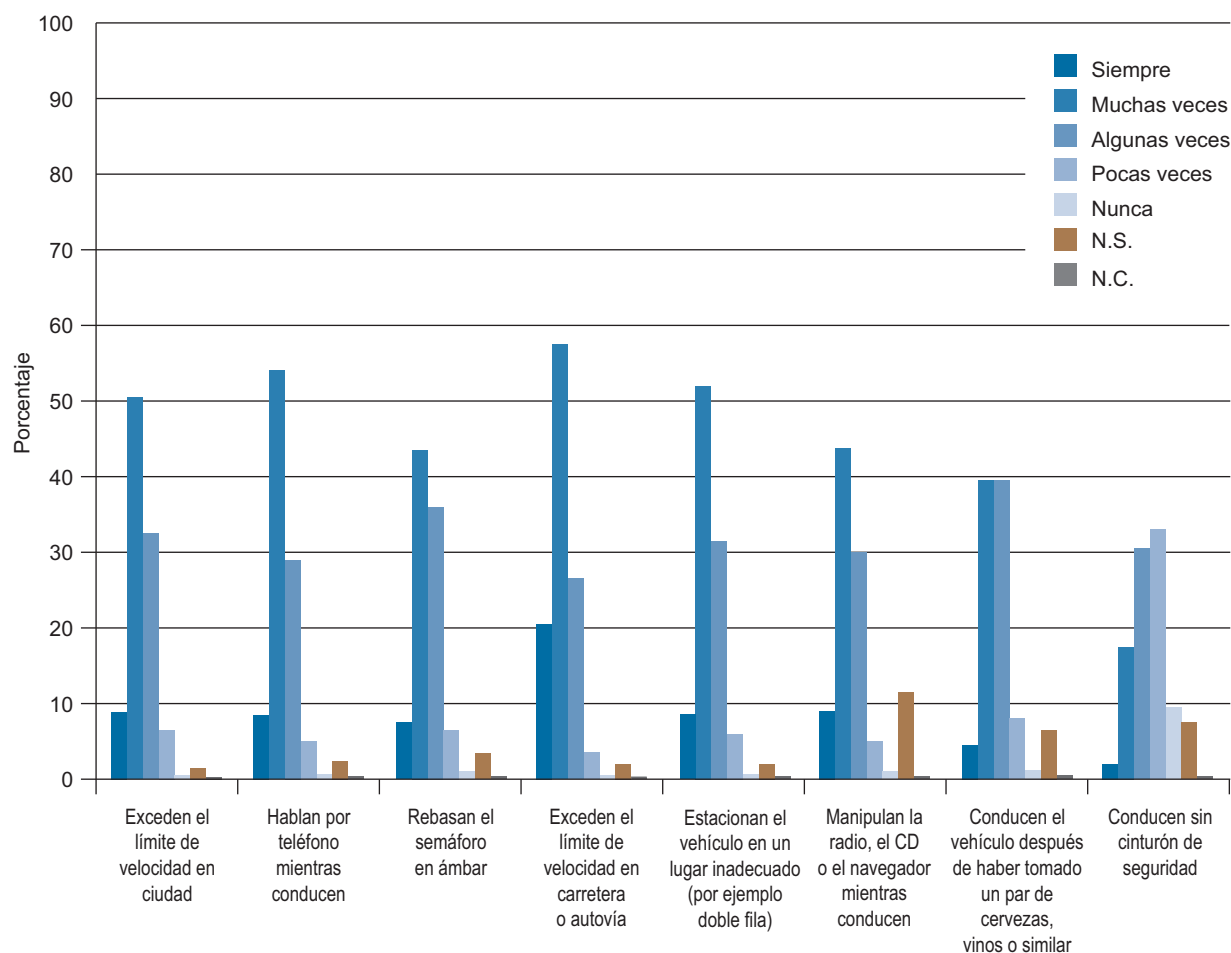

Frecuencia de distintos comportamientos de los/as conductores/as españoles/as

Tabla MA11. Frecuencia de distintos comportamientos de los/as conductores/as españoles/as

A continuación le voy a preguntar por su percepción sobre el comportamiento general de los/as conductores/as españoles/as. ¿Con qué frecuencia: siempre, muchas veces, algunas veces, pocas veces o nunca, cree Ud. que los/as conductores/as españoles/as...?

	SIEMPRE + MUCHAS VECES							
	Exceden el límite de velocidad en ciudad		Hablan por teléfono mientras conducen		Rebasan el semáforo en ámbar		Exceden el límite de velocidad en carretera o autovía	
	%	(n)	%	(n)	%	(n)	%	(n)
Total	59,3	(1.474)	62,8	(1.559)	52,8	(1.311)	67,6	(1.679)
Sexo								
Hombre	57,3	(693)	59,5	(719)	52,9	(640)	65,5	(792)
Mujer	61,3	(781)	65,9	(840)	52,6	(671)	69,6	(887)
Edad								
Hasta 24 años	63,1	(130)	65,5	(135)	59,2	(122)	69,9	(144)
De 25 a 34	67,9	(243)	68,2	(244)	61,7	(221)	72,6	(260)
De 35 a 44	60,9	(302)	62,1	(308)	56,5	(280)	70,4	(349)
De 45 a 54	58,1	(273)	61,1	(287)	50,4	(237)	67,2	(316)
De 55 a 64	54,0	(195)	60,9	(220)	49,6	(179)	66,5	(240)
65 años o más	55,8	(331)	61,6	(365)	45,9	(272)	62,4	(370)
Estado civil								
Casado/a	58,7	(759)	62,4	(808)	52,3	(677)	67,5	(873)
Soltero/a	60,9	(474)	63,6	(495)	58,2	(453)	68,8	(535)
Viudo/a	54,8	(119)	59,4	(129)	38,7	(84)	60,4	(131)
Separado/a	65,7	(44)	68,7	(46)	58,2	(39)	77,6	(52)
Divorciado/a	62,1	(77)	64,5	(80)	46,0	(57)	69,4	(86)
Educación								
Primaria o menos	58,0	(335)	67,1	(388)	47,4	(274)	62,6	(362)
Secundaria inicial	60,5	(382)	63,4	(400)	56,3	(355)	69,1	(436)
FP de grado medio	57,3	(102)	57,9	(103)	53,9	(96)	64,0	(114)
Secundaria superior	60,2	(203)	65,3	(220)	57,6	(194)	68,0	(229)
FP de grado superior	61,2	(150)	59,6	(146)	48,6	(119)	71,8	(176)
Universidad	58,8	(302)	58,8	(302)	53,1	(273)	70,4	(362)
Situación laboral								
Ocupados/as	59,6	(641)	61,8	(664)	53,9	(579)	68,8	(740)
Parados/as	62,4	(289)	65,9	(305)	56,6	(262)	71,3	(330)
Jubilados/as o pensionistas	55,8	(349)	60,0	(375)	46,4	(290)	61,6	(385)
Estudiantes	66,7	(82)	66,7	(82)	63,4	(78)	66,7	(82)
Trabajo doméstico no remunerado	57,5	(111)	67,4	(130)	51,8	(100)	72,5	(140)
Clase social								
Clase alta/media-alta	56,8	(262)	56,8	(262)	49,9	(230)	66,8	(308)
Nuevas clases medias	63,5	(349)	65,8	(362)	54,7	(301)	70,0	(385)
Viejas clases medias	54,7	(181)	63,1	(209)	50,2	(166)	64,0	(212)
Obreros/as cualificados/as	58,0	(435)	63,3	(475)	52,8	(396)	66,8	(501)
Obreros/as no cualificados/as	63,2	(206)	63,2	(206)	54,9	(179)	70,2	(229)

Fuente: CIS, Barómetro de mayo 2016, estudio 3.138.

Nota: Para una mejor lectura de los resultados, se presentan solo dos categorías de respuesta agrupadas ("Siempre" + "Muchas veces") y los comportamientos con mayor frecuencia percibidos.

Tabla MA11. Frecuencia de distintos comportamientos de los/as conductores/as españoles/as (cont.)

A continuación le voy a preguntar por su percepción sobre el comportamiento general de los/as conductores/as españoles/as. ¿Con qué frecuencia: siempre, muchas veces, algunas veces, pocas veces o nunca, cree Ud. que los/as conductores/as españoles/as...?

	SIEMPRE + MUCHAS VECES					
	Estacionan el vehículo en un lugar inadecuado (por ejemplo doble fila)		Manipulan la radio, el CD o el navegador mientras conducen		Conducen el vehículo después de haber tomado un par de cervezas, vinos o similar	
	%	(n)	%	(n)	%	(n)
Total	60,4	(1.500)	52,7	(1.308)	44,3	(1.101)
Sexo						
Hombre	60,0	(726)	52,8	(638)	42,3	(511)
Mujer	60,7	(774)	52,5	(670)	46,3	(590)
Edad						
Hasta 24 años	63,6	(131)	60,7	(125)	51,5	(106)
De 25 a 34	67,6	(242)	62,8	(225)	48,0	(172)
De 35 a 44	63,1	(313)	54,8	(272)	41,9	(208)
De 45 a 54	56,8	(267)	53,6	(252)	40,4	(190)
De 55 a 64	58,7	(212)	50,4	(182)	41,6	(150)
65 años o más	56,5	(335)	42,5	(252)	46,4	(275)
Estado civil						
Casado/a	59,1	(765)	52,5	(679)	42,9	(555)
Soltero/a	63,5	(494)	57,8	(450)	48,1	(374)
Viudo/a	55,8	(121)	38,2	(83)	40,1	(87)
Separado/a	65,7	(44)	56,7	(38)	43,3	(29)
Divorciado/a	59,7	(74)	46,0	(57)	44,4	(55)
Educación						
Primaria o menos	57,8	(334)	46,0	(266)	46,0	(266)
Secundaria inicial	60,4	(381)	54,0	(341)	47,9	(302)
FP de grado medio	63,5	(113)	56,2	(100)	47,2	(84)
Secundaria superior	62,9	(212)	55,5	(187)	43,6	(147)
FP de grado superior	60,4	(148)	53,1	(130)	40,8	(100)
Universidad	60,7	(312)	55,3	(284)	39,3	(202)
Situación laboral						
Ocupados/as	62,1	(668)	55,8	(600)	39,8	(428)
Parados/as	61,6	(285)	58,7	(272)	50,1	(232)
Jubilados/as o pensionistas	56,2	(351)	41,9	(262)	44,6	(279)
Estudiantes	61,0	(75)	61,0	(75)	49,6	(61)
Trabajo doméstico no remunerado	61,7	(119)	50,3	(97)	51,8	(100)
Clase social						
Clase alta/ media-alta	58,1	(268)	52,7	(243)	39,7	(183)
Nuevas clases medias	62,8	(345)	54,5	(300)	45,5	(250)
Viejas clases medias	55,3	(183)	50,8	(168)	46,5	(154)
Obreros/as cualificados/as	61,2	(459)	50,9	(382)	43,5	(326)
Obreros/as no cualificados/as	62,0	(202)	53,1	(173)	47,9	(156)

Fuente: CIS, Barómetro de mayo 2016, estudio 3.138.

Nota: Para una mejor lectura de los resultados, se presentan solo dos categorías de respuesta agrupadas ("Siempre" + "Muchas veces") y los comportamientos con mayor frecuencia percibidos.

Tabla MA12. Frecuencia de distintos comportamientos de los/as conductores/as españoles/as

A continuación le voy a preguntar por su percepción sobre el comportamiento general de los/as conductores/as españoles/as. ¿Con qué frecuencia: siempre, muchas veces, algunas veces, pocas veces o nunca, cree Ud. que los/as conductores/as españoles/as...?

SIEMPRE + MUCHAS VECES								
	Exceden el límite de velocidad en ciudad		Hablan por teléfono mientras conducen		Rebasan el semáforo en ámbar		Exceden el límite de velocidad en carretera o autovía	
	%	(n)	%	(n)	%	(n)	%	(n)
Total	59,3	(1.474)	62,8	(1.559)	52,8	(1.311)	67,6	(1.679)
Ideología								
Izquierda 1-2	65,4	(170)	66,9	(174)	54,2	(141)	68,1	(177)
3-4	58,5	(361)	61,3	(378)	52,0	(321)	67,7	(418)
5	61,1	(317)	62,4	(324)	53,8	(279)	67,4	(350)
6	57,7	(113)	56,6	(111)	56,1	(110)	68,9	(135)
7-8	59,2	(154)	61,9	(161)	55,0	(143)	67,3	(175)
Derecha 9-10	58,9	(53)	61,1	(55)	46,7	(42)	61,1	(55)
N.S.	63,4	(187)	69,8	(206)	55,9	(165)	69,8	(206)
N.C.	48,2	(119)	60,7	(150)	44,5	(110)	66,0	(163)
Recuerdo de voto								
PP	59,6	(239)	60,1	(241)	53,1	(213)	68,8	(276)
PSOE	62,2	(239)	66,9	(257)	54,2	(208)	67,7	(260)
Podemos	68,7	(145)	67,3	(142)	59,2	(125)	73,5	(155)
Ciudadanos	64,4	(152)	66,1	(156)	58,9	(139)	72,5	(171)
IU-UP	58,9	(56)	51,6	(49)	49,5	(47)	66,3	(63)
Otros partidos	53,4	(151)	60,1	(170)	44,9	(127)	61,5	(174)
No tenía edad	61,5	(8)	69,2	(9)	53,8	(7)	84,6	(11)
En blanco	63,6	(21)	66,7	(22)	54,5	(18)	66,7	(22)
No votó	59,0	(245)	64,3	(267)	55,9	(232)	67,7	(281)
No recuerda	47,9	(23)	58,3	(28)	43,8	(21)	58,3	(28)
N.C.	53,4	(195)	59,7	(218)	47,7	(174)	65,2	(238)
Religión								
Creyente practicante	59,0	(174)	62,7	(185)	49,7	(147)	62,7	(185)
Creyente no practicante	57,7	(885)	61,3	(941)	52,1	(799)	67,1	(1.030)
Ateo/a, no creyente	64,5	(372)	65,9	(380)	54,9	(317)	70,5	(407)
N.C.	55,1	(43)	67,9	(53)	61,5	(48)	73,1	(57)
Hábitat								
Pueblo o ciudad pequeña	56,3	(309)	57,4	(315)	43,4	(238)	67,4	(370)
Ciudad mediana	58,9	(566)	62,7	(603)	51,8	(498)	65,9	(633)
Ciudad grande	63,6	(464)	66,5	(485)	60,1	(438)	70,8	(516)
Gran núcleo urbano	55,1	(135)	63,7	(156)	55,9	(137)	65,3	(160)

Fuente: CIS, Barómetro de mayo 2016, estudio 3.138.

Nota: Para una mejor lectura de los resultados, se presentan solo dos categorías de respuesta agrupadas ("Siempre" + "Muchas veces") y los comportamientos con mayor frecuencia percibidos.

Tabla MA12. Frecuencia de distintos comportamientos de los/as conductores/as españoles/as (cont.)

A continuación le voy a preguntar por su percepción sobre el comportamiento general de los/as conductores/as españoles/as. ¿Con qué frecuencia: siempre, muchas veces, algunas veces, pocas veces o nunca, cree Ud. que los/as conductores/as españoles/as...?

	SIEMPRE + MUCHAS VECES					
	Estacionan el vehículo en un lugar inadecuado (por ejemplo doble fila)		Manipulan la radio, el CD o el navegador mientras conducen		Conducen el vehículo después de haber tomado un par de cervezas, vinos o similar	
	%	(n)	%	(n)	%	(n)
Total	60,4	(1.500)	52,7	(1.308)	44,3	(1.101)
Ideología						
Izquierda 1-2	65,0	(169)	54,2	(141)	47,7	(124)
3-4	59,3	(366)	52,2	(322)	42,0	(259)
5	61,1	(317)	52,2	(271)	45,1	(234)
6	59,7	(117)	50,5	(99)	35,2	(69)
7-8	60,0	(156)	54,6	(142)	46,5	(121)
Derecha 9-10	57,8	(52)	51,1	(46)	45,6	(41)
N.S.	64,7	(191)	57,3	(169)	53,2	(157)
N.C.	53,4	(132)	47,8	(118)	38,9	(96)
Recuerdo de voto						
PP	59,6	(239)	53,9	(216)	44,6	(179)
PSOE	63,8	(245)	55,2	(212)	46,9	(180)
Podemos	63,5	(134)	52,1	(110)	50,2	(106)
Ciudadanos	61,9	(146)	55,5	(131)	42,8	(101)
IU-UP	66,3	(63)	47,4	(45)	45,3	(43)
Otros partidos	55,5	(157)	48,4	(137)	38,2	(108)
No tenía edad	61,5	(8)	53,8	(7)	69,2	(9)
En blanco	60,6	(20)	63,6	(21)	42,4	(14)
No votó	60,5	(251)	55,2	(229)	46,7	(194)
No recuerda	56,3	(27)	41,7	(20)	33,3	(16)
N.C.	57,5	(210)	49,3	(180)	41,4	(151)
Religión						
Creyente practicante	56,6	(167)	47,1	(139)	44,4	(131)
Creyente no practicante	59,5	(913)	51,7	(793)	43,5	(668)
Ateo/a, no creyente	63,8	(368)	57,4	(331)	46,3	(267)
N.C.	66,7	(52)	57,7	(45)	44,9	(35)
Hábitat						
Pueblo o ciudad pequeña	52,5	(288)	51,5	(283)	41,0	(225)
Ciudad mediana	59,3	(570)	51,7	(497)	43,1	(414)
Ciudad grande	66,4	(484)	55,6	(405)	49,4	(360)
Gran núcleo urbano	64,5	(158)	50,2	(123)	41,6	(102)

Fuente: CIS, Barómetro de mayo 2016, estudio 3.138.

Nota: Para una mejor lectura de los resultados, se presentan solo dos categorías de respuesta agrupadas ("Siempre" + "Muchas veces") y los comportamientos con mayor frecuencia percibidos.

Tabla MA13. Medidas más eficaces para evitar accidentes de tráfico

De las siguientes medidas que le muestro, ¿cuál considera Ud. la más eficaz para evitar accidentes? ¿Y la segunda? ¿Y la tercera?

	Más eficaz	Segunda	Tercera
Más controles y presencia policial	27,9	15,3	12,5
Control por radares	7,8	12,9	10,3
Impartir formación periódica a conductores/as	12,2	12,3	13,8
Sanciones	10,3	14,3	13,0
Campañas de sensibilización y de educación vial	21,2	21,1	13,0
Mejora de las vías y de la señalización	14,2	14,9	17,9
Otra	2,0	0,6	0,7
(NO LEER)* Todas	2,0	0,2	0,2
N.S.	2,1	2,0	5,1
N.C.	0,4	6,4	13,5
Total	100	100	100
(n)	(2.484)	(2.484)	(2.484)

Fuente: CIS, Barómetro de mayo 2016, estudio 3.138.

*Los/as entrevistadores/as no ofrecen las opciones de respuesta "NO LEER" pero las registran cuando son mencionadas espontáneamente por las personas entrevistadas.

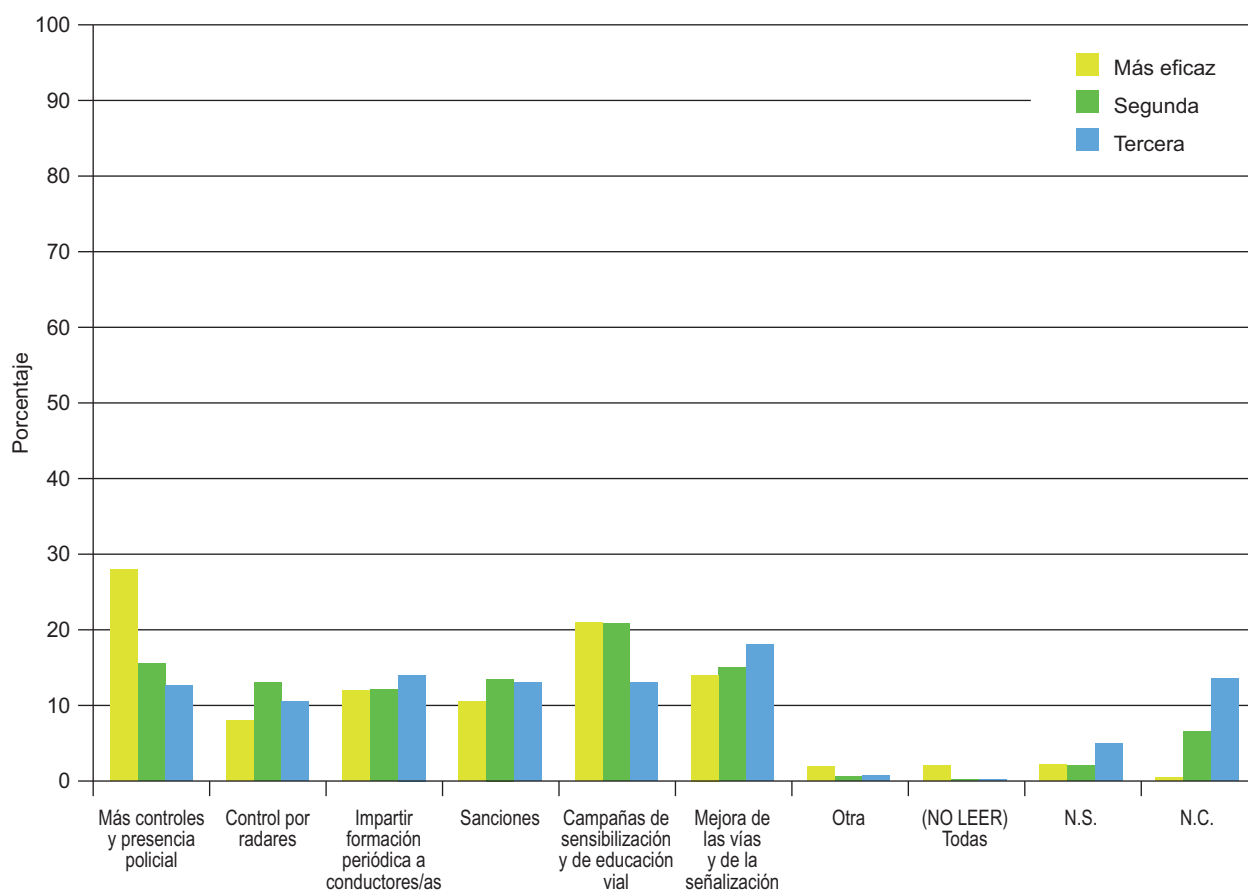

Medidas más eficaces para evitar accidentes de tráfico

Tabla MA14. Medidas más eficaces para evitar accidentes de tráfico
De las siguientes medidas que le muestro, ¿cuál considera Ud. la más eficaz para evitar accidentes?

	Más controles y presencia policial	Control por radares	Impartir formación periódica a conductores/as	Sanciones	Campañas de sensibilización y de educación vial	Mejora de las vías y de la señalización	(NO LEER)*			Total	(n)	
							Otra	Todas	N.S.			N.C.
Total	27,9	7,8	12,2	10,3	21,2	14,2	2,0	2,0	2,1	0,4	100	(2.484)
Sexo												
Hombre	26,7	6,9	14,1	10,3	21,4	14,9	2,2	1,9	1,1	0,4	100	(1.209)
Mujer	28,9	8,5	10,4	10,4	20,9	13,6	1,9	2,1	3,0	0,3	100	(1.275)
Edad												
Hasta 24 años	29,6	11,2	12,1	11,7	18,9	12,6	1,0	1,9	0,5	0,5	100	(206)
De 25 a 34	26,0	7,8	10,9	7,3	24,3	20,1	1,1	1,7	0,8	0,0	100	(358)
De 35 a 44	23,8	7,7	13,5	10,5	22,8	16,7	1,2	2,2	1,4	0,2	100	(496)
De 45 a 54	23,2	8,3	13,2	10,0	25,1	15,7	1,9	1,3	1,1	0,2	100	(470)
De 55 a 64	28,0	6,9	11,4	10,8	23,8	12,2	3,6	1,1	1,4	0,8	100	(361)
65 años o más	35,4	6,7	11,6	11,6	14,0	9,1	2,7	3,2	5,1	0,5	100	(593)
Estado civil												
Casado/a	27,5	7,5	12,5	9,5	22,2	13,9	2,4	1,9	2,2	0,4	100	(1.294)
Soltero/a	26,0	7,8	12,6	11,6	21,3	16,6	1,0	1,8	1,2	0,1	100	(778)
Viudo/a	37,3	6,9	12,9	10,6	10,1	10,1	2,3	3,7	5,5	0,5	100	(217)
Separado/a	29,9	11,9	7,5	10,4	26,9	7,5	3,0	1,5	1,5	0,0	100	(67)
Divorciado/a	25,8	9,7	8,1	11,3	25,0	13,7	3,2	0,8	0,8	1,6	100	(124)
Educación												
Primaria o menos	37,5	7,3	9,0	11,4	12,5	10,2	2,4	3,5	5,4	0,9	100	(578)
Secundaria inicial	27,1	8,1	11,6	10,3	21,6	15,2	2,4	1,6	2,1	0,2	100	(631)
FP de grado medio	25,3	10,7	12,9	8,4	20,2	18,5	1,7	1,7	0,6	0,0	100	(178)
Secundaria superior	27,3	8,3	11,3	10,4	25,5	12,2	1,2	2,7	0,9	0,3	100	(337)
FP de grado superior	19,6	6,9	19,6	4,5	29,8	16,7	2,0	0,4	0,0	0,4	100	(245)
Universidad	23,0	7,0	13,4	12,6	23,9	16,1	1,8	1,4	0,6	0,2	100	(514)

Fuente: CIS. Barómetro de mayo 2016, estudio 3.138.

Nota: Para una mejor lectura de los resultados, la tabla solo incluye la medida más eficaz.

*Los/as entrevistadores/as no ofrecen las opciones de respuesta "NO LEER" pero las registran cuando son mencionadas espontáneamente por las personas entrevistadas.

Tabla MA15. Medidas más eficaces para evitar accidentes de tráfico
De las siguientes medidas que le muestro, ¿cuál considera Ud. la más eficaz para evitar accidentes?

	Más controles y presencia policial	Control por radares	Impartir formación periódica a conductores/as	Sanciones	Campañas de sensibilización y de educación vial	Mejora de las vías y de la señalización	(NO LEER)*			Total	(n)	
							Otra	Todas	N.S.			N.C.
Total	27,9	7,8	12,2	10,3	21,2	14,2	2,0	2,0	2,1	0,4	100	(2.484)
Situación laboral												
Ocupados/as	22,9	8,8	13,6	8,9	25,2	16,1	1,3	2,0	0,7	0,5	100	(1.075)
Parados/as	26,8	6,7	12,3	10,2	21,8	15,6	2,8	1,7	1,9	0,2	100	(463)
Jubilados/as o pensionistas	34,7	6,6	12,0	11,4	14,9	11,5	2,6	1,8	4,2	0,5	100	(625)
Estudiantes	30,1	10,6	9,8	13,8	20,3	13,0	0,8	0,8	0,8	0,0	100	(123)
Trabajo doméstico no remunerado	33,2	6,7	6,7	13,5	18,1	10,4	3,1	4,7	3,6	0,0	100	(193)
Clase social												
Clase alta/ media-alta	26,5	7,8	13,4	13,7	21,5	13,4	1,5	1,1	0,9	0,2	100	(461)
Nuevas clases medias	26,0	8,9	14,4	9,8	24,0	13,3	1,5	1,1	1,1	0,0	100	(550)
Viejas clases medias	28,4	5,7	11,2	9,4	19,0	16,6	2,4	3,6	2,4	1,2	100	(331)
Obreros/as cualificados/as	29,2	7,3	12,0	8,8	21,6	13,9	2,0	2,0	2,8	0,4	100	(750)
Obreros/as no cualificados/as	30,1	8,6	8,9	10,4	17,8	14,7	3,1	3,1	3,1	0,3	100	(326)
Ideología												
Izquierda 1-2	19,2	5,8	17,3	10,8	25,0	16,9	1,9	2,3	0,4	0,4	100	(260)
3-4	26,1	6,8	13,9	10,2	23,8	13,5	2,1	0,6	2,6	0,3	100	(617)
5	27,4	7,5	11,6	11,6	22,9	15,0	1,7	1,7	0,6	0,0	100	(519)
6	29,6	8,2	13,3	8,7	18,9	14,8	3,1	2,6	0,5	0,5	100	(196)
7-8	31,5	7,7	11,9	12,3	16,9	12,7	1,5	2,7	2,3	0,4	100	(260)
Derecha 9-10	38,9	7,8	7,8	8,9	14,4	15,6	3,3	2,2	1,1	0,0	100	(90)
N.S.	33,6	9,2	8,5	10,2	15,3	12,9	1,4	4,1	4,1	1,0	100	(295)
N.C.	26,3	10,9	9,3	7,7	22,7	13,8	2,4	2,0	4,5	0,4	100	(247)

Fuente: CIS, Barómetro de mayo 2016, estudio 3.138.

Nota: Para una mejor lectura de los resultados, la tabla solo incluye la medida más eficaz.

*Los/as entrevistadores/as no ofrecen las opciones de respuesta "NO LEER" pero las registran cuando son mencionadas espontáneamente por las personas entrevistadas.

Tabla MA16. Medidas más eficaces para evitar accidentes de tráfico
De las siguientes medidas que le muestro, ¿cuál considera Ud. la más eficaz para evitar accidentes?

	Más controles y presencia policial	Control por radares	Impartir formación periódica a conductores/as	Sanciones	Campañas de sensibilización y de educación vial	Mejora de las vías y de la señalización	Otra	(NO LEER)*		Total	(n)	
								N.S.	N.C.			
Total	27,9	7,8	12,2	10,3	21,2	14,2	2,0	2,0	2,1	0,4	100	(2.484)
Recuerdo de voto												
PP	34,9	7,5	11,2	11,7	15,2	11,5	2,0	3,0	2,7	0,2	100	(401)
PSOE	34,6	7,8	9,6	7,0	22,4	10,9	2,6	2,3	2,1	0,5	100	(384)
Podemos	20,4	5,7	12,8	11,8	27,0	15,2	3,3	1,4	2,4	0,0	100	(211)
Ciudadanos	24,2	8,1	13,6	12,3	21,6	14,8	2,1	2,1	0,4	0,8	100	(236)
IU-UP	21,1	3,2	25,3	6,3	24,2	15,8	2,1	0,0	2,1	0,0	100	(95)
Otros partidos	23,0	7,1	15,2	12,0	25,8	12,4	2,8	1,1	0,7	0,0	100	(283)
No tenía edad	38,5	7,7	7,7	38,5	0,0	0,0	0,0	7,7	0,0	0,0	100	(13)
En blanco	21,2	3,0	18,2	6,1	18,2	21,2	3,0	6,1	3,0	0,0	100	(33)
No votó	27,0	11,6	10,1	8,4	20,7	17,3	1,0	1,4	1,9	0,5	100	(415)
No recuerda	27,1	10,4	8,3	4,2	10,4	25,0	2,1	2,1	8,3	2,1	100	(48)
N.C.	26,6	6,6	11,5	12,3	21,4	15,6	1,1	2,2	2,5	0,3	100	(365)
Religión												
Creyente practicante	31,2	8,5	10,8	8,5	17,3	12,2	3,7	3,1	4,1	0,7	100	(295)
Creyente no practicante	28,9	7,6	11,0	11,4	21,0	14,1	1,6	1,7	2,3	0,3	100	(1.535)
Ateo/a, no creyente	24,3	8,0	14,9	8,3	23,2	15,9	1,9	2,4	0,7	0,3	100	(577)
N.C.	20,5	6,4	20,5	11,5	24,4	11,5	3,8	1,3	0,0	0,0	100	(78)
Hábitat												
Pueblo o ciudad pequeña	28,2	8,4	9,5	11,1	19,5	15,5	2,0	2,9	2,2	0,7	100	(549)
Ciudad mediana	31,4	7,0	11,8	9,8	20,7	13,8	1,6	1,9	1,7	0,4	100	(961)
Ciudad grande	24,0	8,5	13,2	10,6	21,8	14,8	2,9	1,9	2,3	0,0	100	(729)
Gran núcleo urbano	24,5	7,3	17,1	10,2	24,9	11,0	1,2	0,8	2,4	0,4	100	(245)

Fuente: CIS, Barómetro de mayo 2016, estudio 3.138.

Nota: Para una mejor lectura de los resultados, la tabla solo incluye la medida más eficaz.

*Los/as entrevistadores/as no ofrecen las opciones de respuesta "NO LEER" pero las registran cuando son mencionadas espontáneamente por las personas entrevistadas.

5. LUGARES DE SOCIABILIDAD

**Tabla J1. Frecuencia con la que se va a ciertos lugares
¿Con qué frecuencia suele Ud. acudir a los siguientes lugares?**

	Casi todos los días	Varias veces a la semana	Una vez a la semana	Varias veces al mes	Una vez al mes	Varias veces al año	Una vez al año	Nunca	N.S.	N.C.	Total	(n)
Bar, cafetería o restaurante	21,5	20,1	18,9	11,4	6,7	7,4	1,7	12,0	0,1	0,2	100	(2.484)
Plaza o parque	21,6	17,6	10,3	7,7	4,1	4,1	1,3	31,6	0,9	0,7	100	(2.484)
Mercado (tradicional o de barrio), tienda de alimentación	18,8	24,4	22,1	7,0	4,6	2,7	1,0	18,7	0,5	0,2	100	(2.484)
Iglesia (o lugar de culto)	1,5	2,2	10,3	3,9	3,4	10,1	6,0	60,9	0,6	1,1	100	(2.484)
Peluquería o barbería	0,2	0,4	3,6	8,6	29,3	31,7	3,8	21,8	0,2	0,3	100	(2.484)
Pub o discoteca	0,0	1,1	4,9	5,2	5,0	8,3	4,1	68,6	1,0	1,9	100	(2.484)
Centro comercial, gran superficie	1,0	4,4	13,4	18,9	20,0	17,8	3,7	20,0	0,4	0,3	100	(2.484)
Librería	1,0	1,7	3,7	6,7	8,4	13,8	5,4	57,5	1,1	0,7	100	(2.484)
Biblioteca	1,2	2,9	2,4	4,3	3,4	6,4	2,6	74,7	1,3	0,7	100	(2.484)
Museo	0,0	0,2	0,7	1,5	3,2	12,9	10,3	68,9	1,2	1,0	100	(2.484)
Polideportivo o lugar para hacer algún deporte	6,2	11,2	5,0	4,4	2,4	3,8	1,4	63,7	1,3	0,6	100	(2.484)
Cine	0,1	0,8	3,0	7,5	10,6	20,5	6,3	49,7	1,0	0,6	100	(2.484)

Fuente: CIS. Barómetro de junio 2016, estudio 3.142.

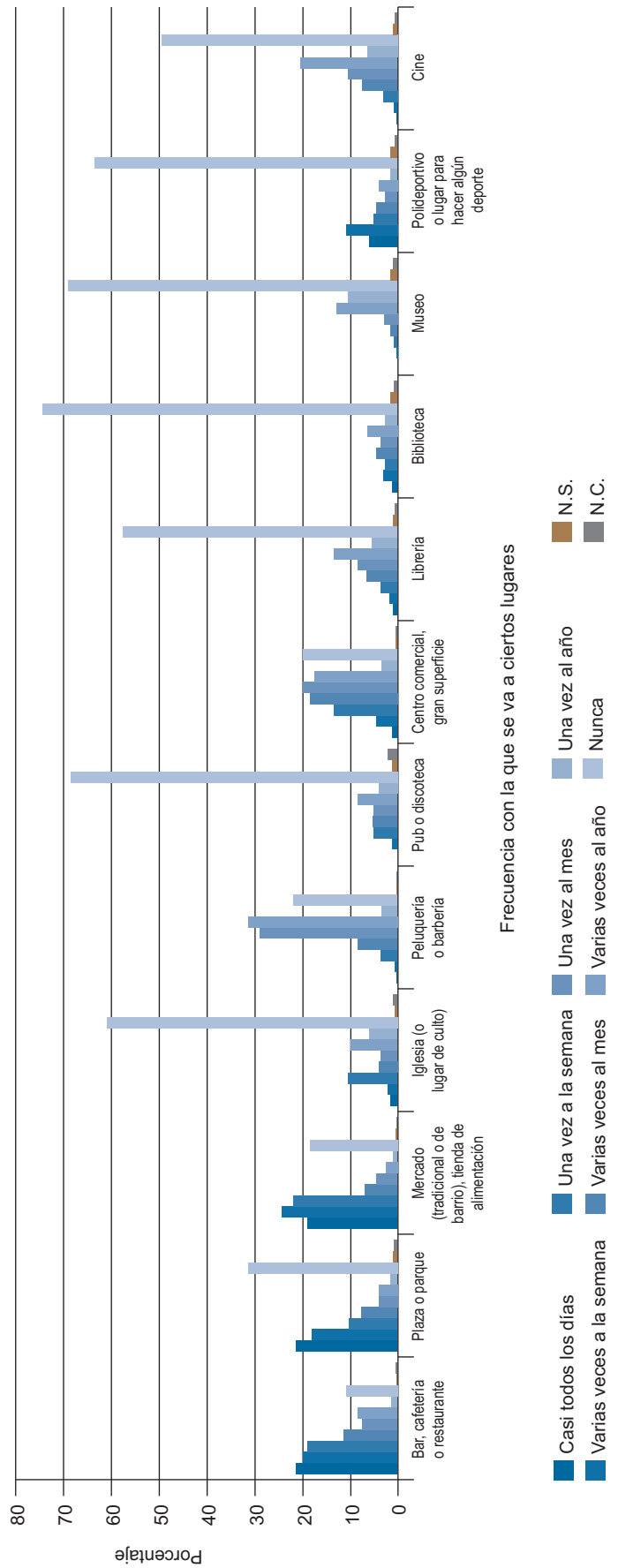

Frecuencia con la que se va a ciertos lugares

- Casi todos los días
- Una vez a la semana
- Varias veces al mes
- Una vez al mes
- Varias veces al año
- Nunca
- N.S.
- N.C.

**Tabla J2. Frecuencia con la que se va a ciertos lugares
¿Con qué frecuencia suele Ud. acudir a los siguientes lugares?**

	Bar, cafetería o restaurante							Total	(n)			
	Casi todos los días	Varias veces a la semana	Una vez a la semana	Varias veces al mes	Una vez al mes	Varias veces al año	Una vez al año			Nunca	N.S.	N.C.
Total	21,5	20,1	18,9	11,4	6,7	7,4	1,7	12,0	0,1	0,2	100	(2.484)
Sexo												
Hombre	28,0	20,9	18,5	11,2	5,9	4,9	1,7	9,0	0,0	0,0	100	(1.208)
Mujer	15,4	19,4	19,3	11,5	7,4	9,9	1,7	14,9	0,2	0,3	100	(1.276)
Edad												
Hasta 24 años	12,7	28,6	28,2	13,6	5,2	4,2	1,4	6,1	0,0	0,0	100	(213)
De 25 a 34	18,6	26,6	22,9	11,7	8,6	6,6	1,1	3,4	0,0	0,3	100	(349)
De 35 a 44	24,3	22,6	22,8	11,5	6,2	5,1	1,3	6,2	0,0	0,2	100	(470)
De 45 a 54	26,7	19,0	16,8	12,4	7,7	8,5	1,4	7,2	0,0	0,2	100	(483)
De 55 a 64	24,9	17,5	15,1	13,3	7,2	9,3	0,3	12,5	0,0	0,0	100	(377)
65 años o más	17,7	13,7	14,2	8,1	5,4	9,0	3,7	27,5	0,5	0,2	100	(592)
Estado civil												
Casado/a	22,4	18,4	17,6	11,7	7,3	8,2	2,3	12,0	0,0	0,2	100	(1.321)
Soltero/a	21,5	24,1	23,0	12,4	6,2	5,3	1,3	6,1	0,0	0,3	100	(792)
Viudo/a	10,8	17,0	11,9	7,2	5,2	7,7	1,5	37,1	1,5	0,0	100	(194)
Separado/a	32,2	20,3	8,5	6,8	1,7	13,6	0,0	16,9	0,0	0,0	100	(59)
Divorciado/a	24,1	16,4	22,4	9,5	8,6	10,3	0,0	8,6	0,0	0,0	100	(116)
Educación												
Primaria o menos	16,2	12,7	13,1	8,1	6,3	10,4	3,3	29,1	0,5	0,2	100	(604)
Secundaria inicial	23,5	17,7	18,0	12,2	8,5	9,3	1,5	9,2	0,0	0,0	100	(599)
FP de grado medio	16,5	18,4	24,7	13,3	8,9	8,9	3,8	5,1	0,0	0,6	100	(158)
Secundaria superior	24,1	26,5	20,9	12,4	4,4	5,6	0,6	5,0	0,0	0,6	100	(340)
FP de grado superior	23,5	25,5	21,8	10,3	6,6	4,5	0,4	7,4	0,0	0,0	100	(243)
Universidad	24,2	25,6	21,8	13,3	5,9	4,2	0,9	4,2	0,0	0,0	100	(528)

Fuente: CIS, Barómetro de junio 2016, estudio 3.142.

**Tabla J2. Frecuencia con la que se va a ciertos lugares (cont.)
¿Con qué frecuencia suele Ud. acudir a los siguientes lugares?**

	Plaza o parque							Total	(n)			
	Casi todos los días	Varias veces a la semana	Una vez a la semana	Varias veces al mes	Una vez al mes	Varias veces al año	Una vez al año			Nunca	N.S.	N.C.
Total	21,6	17,6	10,3	7,7	4,1	4,1	1,3	31,6	0,9	0,7	100	(2.484)
Sexo												
Hombre	21,2	18,9	11,0	8,0	4,0	3,6	1,1	31,0	0,7	0,6	100	(1.208)
Mujer	22,0	16,4	9,7	7,4	4,2	4,5	1,6	32,2	1,1	0,9	100	(1.276)
Edad												
Hasta 24 años	21,1	19,7	11,7	10,3	5,6	2,8	1,4	24,9	2,3	0,0	100	(213)
De 25 a 34	26,1	18,6	13,2	9,7	4,3	3,4	0,6	23,2	0,6	0,3	100	(349)
De 35 a 44	24,5	24,5	11,5	8,1	3,4	3,4	0,2	23,0	0,9	0,6	100	(470)
De 45 a 54	15,1	15,5	11,2	7,0	5,6	6,8	1,7	35,4	0,6	1,0	100	(483)
De 55 a 64	19,1	15,6	8,2	7,7	4,0	4,5	2,1	37,9	0,3	0,5	100	(377)
65 años o más	23,8	13,7	7,9	5,9	2,7	3,0	1,9	38,7	1,2	1,2	100	(592)
Estado civil												
Casado/a	21,7	18,5	9,5	7,0	4,1	4,4	1,6	31,5	0,5	1,1	100	(1.321)
Soltero/a	22,6	16,5	11,6	8,6	4,9	3,7	1,3	29,4	1,3	0,1	100	(792)
Viudo/a	23,2	14,9	10,8	6,7	1,0	2,1	0,5	38,1	2,1	0,5	100	(194)
Separado/a	18,6	20,3	8,5	6,8	3,4	8,5	1,7	32,2	0,0	0,0	100	(59)
Divorciado/a	13,8	17,2	11,2	12,1	3,4	5,2	0,0	36,2	0,0	0,9	100	(116)
Educación												
Primaria o menos	23,0	15,7	8,8	5,0	2,6	3,0	1,2	38,1	1,5	1,2	100	(604)
Secundaria inicial	19,5	17,4	8,8	9,2	3,3	4,3	1,3	34,2	1,0	0,8	100	(599)
FP de grado medio	21,5	17,1	10,1	6,3	6,3	4,4	1,9	31,0	0,6	0,6	100	(158)
Secundaria superior	19,7	17,6	11,2	10,0	4,7	5,3	0,9	28,5	1,2	0,9	100	(340)
FP de grado superior	23,5	20,6	8,6	9,5	5,3	3,3	0,8	27,2	0,4	0,8	100	(243)
Universidad	22,3	18,8	14,2	7,4	4,9	4,7	1,9	25,6	0,2	0,0	100	(528)

Fuente: CIS, Barómetro de junio 2016, estudio 3.142.

**Tabla J2. Frecuencia con la que se va a ciertos lugares (cont.)
¿Con qué frecuencia suele Ud. acudir a los siguientes lugares?**

Mercado (tradicional o de barrio), tienda de alimentación												
	Casi todos los días	Varias veces a la semana	Una vez a la semana	Varias veces al mes	Una vez al mes	Varias veces al año	Una vez al año	Nunca	N.S.	N.C.	Total	(n)
Total	18,8	24,4	22,1	7,0	4,6	2,7	1,0	18,7	0,5	0,2	100	(2.484)
Sexo												
Hombre	14,6	19,7	21,9	7,7	5,8	2,8	1,2	25,6	0,4	0,3	100	(1.208)
Mujer	22,7	28,8	22,3	6,4	3,5	2,6	0,9	12,1	0,5	0,2	100	(1.276)
Edad												
Hasta 24 años	8,5	19,2	14,6	6,6	10,3	5,6	3,3	31,0	0,5	0,5	100	(213)
De 25 a 34	16,6	22,1	22,3	7,4	6,3	3,4	2,0	19,2	0,0	0,6	100	(349)
De 35 a 44	17,0	25,1	24,9	7,7	3,4	2,3	1,3	17,4	0,4	0,4	100	(470)
De 45 a 54	20,7	22,8	23,2	7,2	5,2	2,5	0,2	18,2	0,0	0,0	100	(483)
De 55 a 64	22,5	29,7	22,0	6,4	3,4	1,6	0,5	13,5	0,3	0,0	100	(377)
65 años o más	21,1	24,8	21,5	6,8	2,9	2,4	0,5	18,6	1,4	0,2	100	(592)
Estado civil												
Casado/a	20,1	26,0	22,9	6,7	3,8	2,2	0,5	17,1	0,4	0,2	100	(1.321)
Soltero/a	15,7	20,5	19,7	8,6	6,3	4,0	2,0	22,7	0,1	0,4	100	(792)
Viudo/a	21,1	26,8	21,1	3,6	3,6	1,0	0,5	20,6	1,5	0,0	100	(194)
Separado/a	25,4	22,0	23,7	8,5	6,8	0,0	1,7	8,5	3,4	0,0	100	(59)
Divorciado/a	17,2	29,3	29,3	5,2	3,4	3,4	0,9	11,2	0,0	0,0	100	(116)
Educación												
Primaria o menos	19,5	26,7	22,2	5,6	3,6	1,8	0,2	18,9	1,3	0,2	100	(604)
Secundaria inicial	19,5	24,7	20,9	7,3	4,2	1,7	0,8	20,0	0,5	0,3	100	(599)
FP de grado medio	17,1	24,1	25,9	7,6	5,1	3,8	0,6	15,8	0,0	0,0	100	(158)
Secundaria superior	15,3	22,9	20,6	7,4	6,5	3,2	1,8	21,8	0,3	0,3	100	(340)
FP de grado superior	20,2	26,3	20,2	4,9	6,6	1,6	1,2	18,5	0,0	0,4	100	(243)
Universidad	18,8	22,0	24,2	8,9	4,2	4,5	1,7	15,5	0,0	0,2	100	(528)

Fuente: CIS, Barómetro de junio 2016, estudio 3.142.

Tabla J2. Frecuencia con la que se va a ciertos lugares (cont.)
¿Con qué frecuencia suele Ud. acudir a los siguientes lugares?

Iglesia (o lugar de culto)												
	Casi todos los días	Varias veces a la semana	Una vez a la semana	Varias veces al mes	Una vez al mes	Varias veces al año	Una vez al año	Nunca	N.S.	N.C.	Total	(n)
Total	1,5	2,2	10,3	3,9	3,4	10,1	6,0	60,9	0,6	1,1	100	(2.484)
Sexo												
Hombre	0,4	1,0	7,6	3,2	2,6	8,1	6,5	68,7	0,5	1,2	100	(1.208)
Mujer	2,6	3,4	12,8	4,5	4,1	11,9	5,4	53,5	0,8	1,0	100	(1.276)
Edad												
Hasta 24 años	0,9	2,3	2,8	0,5	2,3	5,6	8,0	76,1	0,5	0,9	100	(213)
De 25 a 34	0,3	0,3	2,6	2,0	1,7	5,7	6,6	80,5	0,0	0,3	100	(349)
De 35 a 44	1,1	1,1	7,2	3,2	4,9	6,2	6,4	67,2	1,3	1,5	100	(470)
De 45 a 54	0,4	1,7	6,6	3,9	1,7	12,4	6,4	64,6	0,6	1,7	100	(483)
De 55 a 64	1,1	2,4	8,2	4,0	5,8	13,0	7,2	57,3	0,5	0,5	100	(377)
65 años o más	4,1	4,6	24,2	6,8	3,4	13,5	3,4	38,2	0,7	1,4	100	(592)
Estado civil												
Casado/a	1,4	2,3	11,7	4,9	3,9	12,3	6,5	55,0	0,8	1,3	100	(1.321)
Soltero/a	0,9	1,4	6,2	1,4	2,3	6,7	5,9	73,9	0,3	1,1	100	(792)
Viudo/a	5,7	5,2	20,1	8,2	4,6	10,8	2,6	41,2	0,5	1,0	100	(194)
Separado/a	0,0	3,4	13,6	1,7	3,4	11,9	6,8	57,6	1,7	0,0	100	(59)
Divorciado/a	0,9	0,9	3,4	3,4	3,4	6,0	5,2	75,0	1,7	0,0	100	(116)
Educación												
Primaria o menos	3,1	3,1	19,0	7,3	3,0	12,6	5,3	44,4	0,8	1,3	100	(604)
Secundaria inicial	1,0	1,7	6,8	2,7	2,8	11,2	5,3	66,6	0,5	1,3	100	(599)
FP de grado medio	0,6	1,3	3,2	5,1	2,5	6,3	5,7	72,8	1,9	0,6	100	(158)
Secundaria superior	1,5	2,1	7,6	1,8	3,5	8,8	7,6	65,6	0,3	1,2	100	(340)
FP de grado superior	0,8	0,4	5,3	1,6	2,5	7,8	6,6	72,8	0,4	1,6	100	(243)
Universidad	0,9	2,7	10,2	3,4	5,1	9,1	6,1	61,4	0,6	0,6	100	(528)

Fuente: CIS. Barómetro de junio 2016, estudio 3.142.

Tabla J2. Frecuencia con la que se va a ciertos lugares (cont.)
¿Con qué frecuencia suele Ud. acudir a los siguientes lugares?

		Peluquería o barbería											
		Casi todos los días	Varias veces a la semana	Una vez a la semana	Varias veces al mes	Una vez al mes	Varias veces al año	Una vez al año	Nunca	N.S.	N.C.	Total	(n)
Total		0,2	0,4	3,6	8,6	29,3	31,7	3,8	21,8	0,2	0,3	100	(2.484)
Sexo													
Hombre		0,2	0,2	1,4	7,9	32,5	27,6	2,2	27,5	0,2	0,2	100	(1.208)
Mujer		0,1	0,6	5,7	9,3	26,3	35,5	5,3	16,5	0,2	0,5	100	(1.276)
Edad													
Hasta 24 años		0,0	0,5	1,9	9,9	28,2	28,2	8,5	22,5	0,0	0,5	100	(213)
De 25 a 34		0,0	0,6	2,0	9,5	28,4	30,9	5,2	22,9	0,3	0,3	100	(349)
De 35 a 44		0,6	0,4	2,8	7,4	28,5	33,8	3,8	22,1	0,4	0,0	100	(470)
De 45 a 54		0,2	0,2	1,4	8,9	29,6	32,9	5,2	21,3	0,0	0,2	100	(483)
De 55 a 64		0,0	0,3	4,0	8,2	28,9	34,5	1,9	21,8	0,3	0,3	100	(377)
65 años o más		0,0	0,5	7,4	8,6	30,9	28,9	1,5	21,1	0,3	0,7	100	(592)
Estado civil													
Casado/a		0,2	0,5	3,7	8,3	30,5	33,0	3,2	20,1	0,2	0,4	100	(1.321)
Soltero/a		0,1	0,4	1,6	9,3	27,5	30,7	5,3	24,6	0,1	0,3	100	(792)
Viudo/a		0,0	0,0	9,8	9,8	29,9	28,9	1,0	19,6	0,5	0,5	100	(194)
Separado/a		0,0	0,0	3,4	5,1	25,4	37,3	5,1	22,0	1,7	0,0	100	(59)
Divorciado/a		0,0	0,0	4,3	7,8	29,3	25,9	5,2	26,7	0,9	0,0	100	(116)
Educación													
Primaria o menos		0,0	0,7	5,5	6,5	28,0	30,5	2,5	25,3	0,5	0,7	100	(604)
Secundaria inicial		0,5	0,8	2,8	8,7	31,9	27,7	3,2	24,2	0,0	0,2	100	(599)
FP de grado medio		0,6	0,0	3,2	10,1	30,4	29,7	1,9	22,8	1,3	0,0	100	(158)
Secundaria superior		0,0	0,0	3,5	8,8	29,7	33,2	6,2	17,9	0,0	0,6	100	(340)
FP de grado superior		0,0	0,0	3,3	8,2	26,7	35,0	3,3	23,0	0,0	0,4	100	(243)
Universidad		0,0	0,2	2,8	10,6	28,8	35,4	5,3	16,7	0,2	0,0	100	(528)

Fuente: CIS, Barómetro de junio 2016, estudio 3.142.

Tabla J2. Frecuencia con la que se va a ciertos lugares (cont.)
¿Con qué frecuencia suele Ud. acudir a los siguientes lugares?

		Pub o discoteca											
		Casi todos los días	Varias veces a la semana	Una vez a la semana	Varias veces al mes	Una vez al mes	Varias veces al año	Una vez al año	Nunca	N.S.	N.C.	Total	(n)
Total		0,0	1,1	4,9	5,2	5,0	8,3	4,1	68,6	1,0	1,9	100	(2.484)
Sexo													
Hombre		0,0	1,8	6,0	5,5	6,3	9,4	3,8	64,8	0,8	1,6	100	(1.208)
Mujer		0,0	0,4	3,8	4,9	3,7	7,2	4,5	72,2	1,2	2,2	100	(1.276)
Edad													
Hasta 24 años		0,0	5,2	21,1	19,7	16,0	13,1	2,8	21,6	0,5	0,0	100	(213)
De 25 a 34		0,0	2,6	10,9	14,0	9,5	17,5	6,3	38,7	0,0	0,6	100	(349)
De 35 a 44		0,0	1,3	4,5	3,6	6,4	13,4	9,6	59,6	0,9	0,9	100	(470)
De 45 a 54		0,0	0,2	2,3	2,9	3,1	8,1	3,7	76,2	1,0	2,5	100	(483)
De 55 a 64		0,0	0,0	1,3	0,8	2,1	2,7	2,1	87,3	0,8	2,9	100	(377)
65 años o más		0,0	0,0	0,2	0,5	0,5	0,8	0,7	92,2	2,0	3,0	100	(592)
Estado civil													
Casado/a		0,0	0,2	1,3	1,5	2,5	5,9	5,1	79,6	1,3	2,6	100	(1.321)
Soltero/a		0,0	3,2	12,2	12,9	10,5	13,6	3,8	42,9	0,1	0,8	100	(792)
Viudo/a		0,0	0,0	0,5	0,5	0,5	1,0	0,0	93,3	2,1	2,1	100	(194)
Separado/a		0,0	0,0	1,7	1,7	1,7	10,2	1,7	79,7	1,7	1,7	100	(59)
Divorciado/a		0,0	0,0	4,3	3,4	4,3	10,3	4,3	71,6	0,9	0,9	100	(116)
Educación													
Primaria o menos		0,0	0,2	1,0	0,7	1,0	2,3	0,7	89,9	2,0	2,3	100	(604)
Secundaria inicial		0,0	2,0	3,2	4,3	5,7	6,8	2,8	72,3	0,5	2,3	100	(599)
FP de grado medio		0,0	0,6	5,7	7,0	7,0	10,8	4,4	60,8	1,3	2,5	100	(158)
Secundaria superior		0,0	2,1	9,4	10,6	7,1	9,7	5,6	52,9	0,6	2,1	100	(340)
FP de grado superior		0,0	1,2	5,3	5,3	6,2	12,3	4,9	61,7	0,8	2,1	100	(243)
Universidad		0,0	0,6	8,0	7,2	6,3	13,3	8,3	55,1	0,8	0,6	100	(528)

Fuente: CIS. Barómetro de junio 2016, estudio 3.142.

Tabla J2. Frecuencia con la que se va a ciertos lugares (cont.)
¿Con qué frecuencia suele Ud. acudir a los siguientes lugares?

Centro comercial, gran superficie											
	Casi todos los días	Varias veces a la semana	Una vez a la semana	Varias veces al mes	Una vez al mes	Varias veces al año	Una vez al año	Nunca	N.S.	N.C.	Total (n)
Total	1,0	4,4	13,4	18,9	20,0	17,8	3,7	20,0	0,4	0,3	100 (2.484)
Sexo											
Hombre	0,7	4,8	14,2	18,5	20,5	17,5	3,1	20,0	0,3	0,3	100 (1.208)
Mujer	1,2	4,1	12,7	19,4	19,6	17,9	4,3	20,0	0,5	0,3	100 (1.276)
Edad											
Hasta 24 años	0,9	3,8	11,7	24,9	25,4	18,8	4,7	9,9	0,0	0,0	100 (213)
De 25 a 34	1,4	5,7	14,9	22,3	24,9	19,5	2,0	8,9	0,0	0,3	100 (349)
De 35 a 44	0,6	5,5	17,2	26,0	23,0	16,4	1,9	9,1	0,2	0,0	100 (470)
De 45 a 54	0,8	5,4	14,3	16,8	22,8	20,3	4,3	14,9	0,2	0,2	100 (483)
De 55 a 64	1,1	3,4	13,0	15,9	19,6	20,4	5,0	20,7	0,3	0,5	100 (377)
65 años o más	1,0	2,9	9,6	12,8	11,0	13,7	4,4	42,6	1,4	0,7	100 (592)
Estado civil											
Casado/a	1,1	5,1	15,2	18,8	19,2	17,0	3,8	18,9	0,5	0,5	100 (1.321)
Soltero/a	1,0	4,3	12,0	21,6	23,1	18,9	3,7	15,2	0,1	0,1	100 (792)
Viudo/a	0,5	2,1	8,2	11,9	11,3	11,9	2,6	49,0	2,1	0,5	100 (194)
Separado/a	1,7	5,1	11,9	13,6	18,6	28,8	3,4	16,9	0,0	0,0	100 (59)
Divorciado/a	0,0	1,7	12,1	16,4	23,3	23,3	5,2	18,1	0,0	0,0	100 (116)
Educación											
Primaria o menos	0,8	2,8	8,4	10,9	12,6	16,4	4,6	41,4	1,3	0,7	100 (604)
Secundaria inicial	0,7	4,2	10,9	20,0	24,9	18,7	3,3	17,2	0,2	0,0	100 (599)
FP de grado medio	1,9	4,4	15,2	21,5	24,1	17,7	3,8	10,8	0,6	0,0	100 (158)
Secundaria superior	2,1	5,0	15,3	22,4	20,6	18,8	3,5	11,8	0,3	0,3	100 (340)
FP de grado superior	0,0	4,9	17,7	24,3	21,4	16,0	3,7	11,1	0,0	0,8	100 (243)
Universidad	0,9	6,1	18,6	21,4	21,2	18,2	3,0	10,4	0,0	0,2	100 (528)

Fuente: CIS, Barómetro de junio 2016, estudio 3.142.

Tabla J2. Frecuencia con la que se va a ciertos lugares (cont.)
¿Con qué frecuencia suele Ud. acudir a los siguientes lugares?

Librería												
	Casi todos los días	Varias veces a la semana	Una vez a la semana	Varias veces al mes	Una vez al mes	Varias veces al año	Una vez al año	Nunca	N.S.	N.C.	Total	(n)
Total	1,0	1,7	3,7	6,7	8,4	13,8	5,4	57,5	1,1	0,7	100	(2.484)
Sexo												
Hombre	0,6	1,2	4,0	6,1	7,9	11,7	5,8	61,0	1,0	0,7	100	(1.208)
Mujer	1,3	2,0	3,5	7,3	8,9	15,8	5,0	54,2	1,2	0,8	100	(1.276)
Edad												
Hasta 24 años	0,9	3,3	3,8	11,3	4,7	13,1	9,9	52,1	0,9	0,0	100	(213)
De 25 a 34	0,6	0,9	5,4	7,2	11,2	16,9	8,0	48,7	0,3	0,9	100	(349)
De 35 a 44	0,4	1,9	4,9	8,5	10,2	17,4	8,1	46,8	0,6	1,1	100	(470)
De 45 a 54	1,0	1,9	3,7	6,8	9,1	16,6	5,0	54,7	0,6	0,6	100	(483)
De 55 a 64	1,3	1,6	2,9	8,0	10,6	13,5	2,9	57,8	1,1	0,3	100	(377)
65 años o más	1,4	1,2	2,4	2,5	4,7	7,3	2,0	75,2	2,4	1,0	100	(592)
Estado civil												
Casado/a	1,0	1,6	3,3	6,1	8,6	14,3	4,5	58,6	1,1	0,8	100	(1.321)
Soltero/a	0,5	2,0	4,8	8,1	8,6	14,8	8,6	51,6	0,4	0,6	100	(792)
Viudo/a	1,5	1,0	0,5	4,6	2,6	5,7	1,5	78,4	3,1	1,0	100	(194)
Separado/a	1,7	0,0	6,8	8,5	8,5	11,9	1,7	57,6	3,4	0,0	100	(59)
Divorciado/a	2,6	1,7	6,0	6,9	14,7	16,4	1,7	50,0	0,0	0,0	100	(116)
Educación												
Primaria o menos	1,0	0,2	1,3	1,3	1,8	5,5	2,2	83,6	2,3	0,8	100	(604)
Secundaria inicial	0,3	0,8	3,7	4,0	4,5	10,2	5,3	69,1	1,0	1,0	100	(599)
FP de grado medio	1,3	2,5	3,2	8,2	5,1	10,8	6,3	60,8	1,3	0,6	100	(158)
Secundaria superior	1,2	4,1	4,1	10,0	8,2	20,3	8,5	42,1	0,6	0,9	100	(340)
FP de grado superior	1,2	1,2	4,5	7,8	8,2	17,7	8,2	49,8	0,8	0,4	100	(243)
Universidad	1,3	2,7	6,3	12,9	21,6	22,5	5,7	26,5	0,2	0,4	100	(528)

Fuente: CIS, Barómetro de junio 2016, estudio 3.142.

**Tabla J2. Frecuencia con la que se va a ciertos lugares (cont.)
¿Con qué frecuencia suele Ud. acudir a los siguientes lugares?**

Biblioteca											
	Casi todos los días	Varias veces a la semana	Una vez a la semana	Varias veces al mes	Una vez al mes	Varias veces al año	Una vez al año	Nunca	N.S.	N.C.	Total (n)
Total	1,2	2,9	2,4	4,3	3,4	6,4	2,6	74,7	1,3	0,7	100 (2.484)
Sexo											
Hombre	1,1	2,7	2,4	3,7	2,6	6,0	2,9	76,9	1,1	0,5	100 (1.208)
Mujer	1,3	3,1	2,4	4,9	4,1	6,8	2,3	72,6	1,5	0,9	100 (1.276)
Edad											
Hasta 24 años	7,5	7,5	3,3	13,1	2,3	8,9	3,8	52,6	0,9	0,0	100 (213)
De 25 a 34	1,7	4,3	3,2	4,0	4,6	9,5	4,3	67,3	0,9	0,3	100 (349)
De 35 a 44	0,6	2,6	3,0	5,1	6,8	8,1	4,0	68,3	1,1	0,4	100 (470)
De 45 a 54	0,6	2,9	2,9	3,7	3,1	6,8	2,3	74,9	1,2	1,4	100 (483)
De 55 a 64	0,3	1,6	1,6	3,7	2,4	5,6	1,3	82,2	1,1	0,3	100 (377)
65 años o más	0,2	1,7	1,2	1,7	1,2	2,7	1,0	87,2	2,0	1,2	100 (592)
Estado civil											
Casado/a	0,4	1,8	1,9	3,1	3,9	5,5	2,4	78,4	1,4	1,1	100 (1.321)
Soltero/a	3,2	5,1	2,9	6,9	2,8	8,1	3,3	67,0	0,6	0,1	100 (792)
Viudo/a	0,0	1,5	1,0	2,1	2,1	2,1	1,0	87,1	2,6	0,5	100 (194)
Separado/a	0,0	0,0	5,1	1,7	0,0	10,2	1,7	78,0	1,7	1,7	100 (59)
Divorciado/a	0,0	5,2	5,2	6,0	6,0	11,2	2,6	62,9	0,9	0,0	100 (116)
Educación											
Primaria o menos	0,0	1,0	0,3	1,0	0,3	1,7	0,3	92,1	2,3	1,0	100 (604)
Secundaria inicial	0,5	2,0	1,2	3,7	2,0	3,2	1,8	84,0	1,0	0,7	100 (599)
FP de grado medio	0,0	3,2	5,1	3,8	2,5	4,4	3,8	75,9	1,3	0,0	100 (158)
Secundaria superior	3,2	5,6	4,4	7,9	5,0	9,1	3,5	59,7	0,3	1,2	100 (340)
FP de grado superior	1,2	1,2	2,9	5,8	3,3	11,1	3,3	70,0	0,8	0,4	100 (243)
Universidad	2,5	5,3	3,8	6,1	7,6	12,5	4,7	55,7	1,3	0,6	100 (528)

Fuente: CIS, Barómetro de junio 2016, estudio 3.142.

Tabla J2. Frecuencia con la que se va a ciertos lugares (cont.)
¿Con qué frecuencia suele Ud. acudir a los siguientes lugares?

Museo												
	Casi todos los días	Varias veces a la semana	Una vez a la semana	Varias veces al mes	Una vez al mes	Varias veces al año	Una vez al año	Nunca	N.S.	N.C.	Total	(n)
Total	0,0	0,2	0,7	1,5	3,2	12,9	10,3	68,9	1,2	1,0	100	(2.484)
Sexo												
Hombre	0,0	0,2	0,9	1,7	3,6	13,0	10,4	68,2	1,1	0,8	100	(1.208)
Mujer	0,0	0,2	0,5	1,3	2,8	12,9	10,1	69,5	1,3	1,3	100	(1.276)
Edad												
Hasta 24 años	0,0	0,0	0,5	0,0	3,3	10,8	16,0	68,5	0,9	0,0	100	(213)
De 25 a 34	0,0	0,3	1,1	2,0	2,3	14,6	13,5	64,5	0,6	1,1	100	(349)
De 35 a 44	0,0	0,2	0,2	2,1	4,0	16,4	10,0	64,7	0,9	1,5	100	(470)
De 45 a 54	0,0	0,2	0,6	1,2	2,5	14,3	11,2	67,5	1,0	1,4	100	(483)
De 55 a 64	0,0	0,3	1,1	2,1	5,3	12,7	9,5	67,4	1,1	0,5	100	(377)
65 años o más	0,0	0,2	0,8	1,2	2,4	9,0	6,3	77,0	2,2	1,0	100	(592)
Estado civil												
Casado/a	0,0	0,2	0,7	0,9	3,0	13,2	10,0	69,5	1,4	1,3	100	(1.321)
Soltero/a	0,0	0,4	0,8	1,9	3,7	14,8	12,6	64,9	0,4	0,6	100	(792)
Viudo/a	0,0	0,0	0,5	1,5	3,6	5,7	4,6	79,9	3,1	1,0	100	(194)
Separado/a	0,0	0,0	0,0	3,4	1,7	5,1	8,5	78,0	1,7	1,7	100	(59)
Divorciado/a	0,0	0,0	1,7	5,2	3,4	13,8	7,8	66,4	0,9	0,9	100	(116)
Educación												
Primaria o menos	0,0	0,0	0,0	0,5	0,5	3,6	3,3	88,2	2,5	1,3	100	(604)
Secundaria inicial	0,0	0,0	0,2	0,3	1,2	5,8	7,5	83,3	1,0	0,7	100	(599)
FP de grado medio	0,0	0,0	1,3	1,3	1,3	13,9	10,8	68,4	1,3	1,9	100	(158)
Secundaria superior	0,0	0,0	0,9	1,8	4,4	17,4	15,3	58,2	0,6	1,5	100	(340)
FP de grado superior	0,0	0,0	0,4	0,8	4,9	14,4	12,8	65,0	0,8	0,8	100	(243)
Universidad	0,0	0,9	2,1	4,4	7,6	27,8	17,0	38,8	0,6	0,8	100	(528)

Fuente: CIS. Barómetro de junio 2016, estudio 3.142.

Tabla J2. Frecuencia con la que se va a ciertos lugares (cont.)
¿Con qué frecuencia suele Ud. acudir a los siguientes lugares?

	Polideportivo o lugar para hacer algún deporte							Total	(n)			
	Casi todos los días	Varias veces a la semana	Una vez a la semana	Varias veces al mes	Una vez al mes	Varias veces al año	Una vez al año			Nunca	N.S.	N.C.
Total	6,2	11,2	5,0	4,4	2,4	3,8	1,4	63,7	1,3	0,6	100	2.484)
Sexo												
Hombre	8,0	11,3	6,3	5,5	3,5	4,6	1,5	58,0	0,9	0,5	100	(1.208)
Mujer	4,4	11,1	3,8	3,4	1,4	3,1	1,4	69,0	1,6	0,7	100	(1.276)
Edad												
Hasta 24 años	15,0	21,6	4,7	8,5	5,2	4,2	3,8	35,7	1,4	0,0	100	(213)
De 25 a 34	10,0	14,0	7,2	7,7	5,2	6,3	2,3	46,1	0,9	0,3	100	(349)
De 35 a 44	6,8	15,3	8,7	6,2	3,0	5,3	1,7	51,9	0,6	0,4	100	(470)
De 45 a 54	4,6	10,1	5,6	3,3	1,0	4,6	1,0	67,7	1,0	1,0	100	(483)
De 55 a 64	4,0	6,6	3,4	3,7	2,1	2,1	1,1	74,8	1,1	1,1	100	(377)
65 años o más	2,9	6,3	1,5	0,8	0,7	1,4	0,5	83,1	2,4	0,5	100	(592)
Estado civil												
Casado/a	4,7	10,2	5,0	3,6	1,8	3,1	1,3	68,2	1,3	0,8	100	(1.321)
Soltero/a	9,7	14,9	6,6	6,3	3,8	5,8	2,3	49,7	0,8	0,1	100	(792)
Viudo/a	2,1	3,6	1,0	0,5	0,5	0,5	0,0	87,1	3,6	1,0	100	(194)
Separado/a	5,1	10,2	1,7	3,4	1,7	5,1	1,7	71,2	0,0	0,0	100	(59)
Divorciado/a	6,0	10,3	3,4	6,9	3,4	2,6	0,0	64,7	0,9	1,7	100	(116)
Educación												
Primaria o menos	1,8	4,5	1,2	1,5	1,0	1,2	0,3	85,6	2,3	0,7	100	(604)
Secundaria inicial	5,3	8,8	5,0	3,7	1,8	3,5	1,3	68,6	1,2	0,7	100	(599)
FP de grado medio	6,3	10,1	4,4	5,1	2,5	1,9	1,3	66,5	1,3	0,6	100	(158)
Secundaria superior	9,7	16,2	7,4	5,6	4,1	2,9	2,9	50,3	0,3	0,6	100	(340)
FP de grado superior	5,8	16,9	8,2	5,3	2,5	4,9	1,6	52,3	1,2	1,2	100	(243)
Universidad	9,8	16,1	6,8	7,2	3,6	7,6	1,9	45,8	0,9	0,2	100	(528)

Fuente: CIS, Barómetro de junio 2016, estudio 3.142.

Tabla J2. Frecuencia con la que se va a ciertos lugares (cont.)
¿Con qué frecuencia suele Ud. acudir a los siguientes lugares?

Cine												
	Casi todos los días	Varias veces a la semana	Una vez a la semana	Varias veces al mes	Una vez al mes	Varias veces al año	Una vez al año	Nunca	N.S.	N.C.	Total	(n)
Total	0,1	0,8	3,0	7,5	10,6	20,5	6,3	49,7	1,0	0,6	100	(2.484)
Sexo												
Hombre	0,1	0,8	2,4	7,5	12,2	21,0	5,8	48,7	1,0	0,5	100	(1.208)
Mujer	0,1	0,8	3,5	7,4	9,2	19,9	6,7	50,6	0,9	0,8	100	(1.276)
Edad												
Hasta 24 años	0,5	0,0	3,3	19,2	21,1	27,2	7,5	20,2	0,9	0,0	100	(213)
De 25 a 34	0,0	1,1	3,2	12,6	18,1	29,5	8,3	26,6	0,3	0,3	100	(349)
De 35 a 44	0,2	0,2	4,0	7,2	12,3	27,4	8,1	39,1	0,2	1,1	100	(470)
De 45 a 54	0,0	1,4	3,1	6,2	8,9	22,4	6,8	50,5	0,2	0,4	100	(483)
De 55 a 64	0,0	0,8	2,9	6,6	7,7	18,0	6,4	56,0	1,1	0,5	100	(377)
65 años o más	0,0	0,8	1,9	2,0	4,4	7,1	2,7	77,5	2,5	1,0	100	(592)
Estado civil												
Casado/a	0,1	0,6	2,5	4,5	9,2	20,0	6,5	55,0	0,9	0,8	100	(1.321)
Soltero/a	0,1	1,0	4,2	12,9	15,4	24,5	7,3	33,7	0,4	0,5	100	(792)
Viudo/a	0,0	1,0	1,0	3,1	3,1	6,2	1,0	80,4	3,6	0,5	100	(194)
Separado/a	0,0	0,0	1,7	8,5	6,8	18,6	3,4	59,3	1,7	0,0	100	(59)
Divorciado/a	0,0	1,7	4,3	11,2	9,5	23,3	6,9	42,2	0,0	0,9	100	(116)
Educación												
Primaria o menos	0,0	0,3	0,7	1,5	3,5	6,3	2,8	81,8	2,5	0,7	100	(604)
Secundaria inicial	0,0	0,3	2,0	4,8	8,8	18,7	8,0	55,8	1,2	0,3	100	(599)
FP de grado medio	0,6	0,0	3,8	6,3	8,2	31,0	10,8	37,3	0,6	1,3	100	(158)
Secundaria superior	0,3	0,9	5,0	13,2	13,5	25,3	7,1	34,1	0,0	0,6	100	(340)
FP de grado superior	0,0	2,5	3,3	7,8	16,0	26,7	8,2	34,6	0,0	0,8	100	(243)
Universidad	0,0	1,3	5,1	13,8	17,2	29,7	5,7	26,1	0,2	0,8	100	(528)

Fuente: CIS, Barómetro de junio 2016, estudio 3.142.

**Tabla J3. Frecuencia con la que se va a ciertos lugares
¿Con qué frecuencia suele Ud. acudir a los siguientes lugares?**

Bar, cafetería o restaurante												
	Casi todos los días	Varias veces a la semana	Una vez a la semana	Varias veces al mes	Una vez al mes	Varias veces al año	Una vez al año	Nunca	N.S.	N.C.	Total	(n)
Total	21,5	20,1	18,9	11,4	6,7	7,4	1,7	12,0	0,1	0,2	100	(2.484)
Situación laboral												
Ocupados/as	27,7	24,0	19,5	11,3	5,9	5,3	0,9	5,2	0,0	0,1	100	(1.054)
Parados/as	14,6	18,8	22,8	11,9	11,7	10,0	1,7	8,4	0,0	0,2	100	(479)
Jubilados/as o pensionistas	21,7	13,7	15,3	10,1	5,0	7,2	2,8	23,7	0,5	0,0	100	(636)
Estudiantes	12,6	33,1	23,6	15,7	5,5	3,1	1,6	4,7	0,0	0,0	100	(127)
Trabajo doméstico no remunerado	9,4	15,0	13,9	11,1	5,0	16,7	2,8	25,0	0,0	1,1	100	(180)
Clase social												
Clase alta/media-alta	21,9	28,3	22,1	12,2	6,7	4,5	0,6	3,6	0,0	0,0	100	(466)
Nuevas clases medias	24,2	21,6	19,3	12,5	5,9	6,4	1,8	7,9	0,2	0,2	100	(559)
Viejas clases medias	23,7	16,9	16,1	10,7	5,9	7,3	0,6	18,9	0,0	0,0	100	(355)
Obreros/as cualificados/as	20,9	17,2	18,4	9,8	6,5	9,1	2,6	15,3	0,1	0,1	100	(705)
Obreros/as no cualificados/as	14,9	15,9	18,4	11,7	9,2	10,2	2,5	16,5	0,3	0,3	100	(315)
Ideología												
Izquierda 1-2	20,3	22,9	19,5	9,1	8,7	6,1	1,7	11,3	0,0	0,4	100	(231)
3-4	23,4	22,2	18,6	13,0	6,9	5,8	1,2	8,8	0,1	0,0	100	(684)
5	22,1	21,5	18,2	12,4	7,1	7,9	1,9	8,4	0,0	0,4	100	(466)
6	24,3	27,6	18,1	8,6	4,8	6,7	1,9	8,1	0,0	0,0	100	(210)
7-8	24,7	19,3	19,0	11,7	6,7	5,0	0,7	13,0	0,0	0,0	100	(300)
Derecha 9-10	15,6	15,6	23,4	12,5	6,3	10,9	1,6	14,1	0,0	0,0	100	(64)
N.S.	15,8	12,5	20,7	9,2	6,6	10,5	2,3	21,7	0,7	0,0	100	(304)
N.C.	18,2	13,3	17,3	11,1	5,3	11,6	3,6	19,1	0,0	0,4	100	(225)

Fuente: CIS, Barómetro de junio 2016, estudio 3.142.

Tabla J3. Frecuencia con la que se va a ciertos lugares (cont.)
¿Con qué frecuencia suele Ud. acudir a los siguientes lugares?

	Plaza o parque							Total	(n)			
	Casi todos los días	Varias veces a la semana	Una vez a la semana	Varias veces al mes	Una vez al mes	Varias veces al año	Una vez al año			Nunca	N.S.	N.C.
Total	21,6	17,6	10,3	7,7	4,1	4,1	1,3	31,6	0,9	0,7	100	(2.484)
Situación laboral												
Ocupados/as	17,8	20,9	12,0	8,7	4,6	4,7	1,0	28,9	0,8	0,5	100	(1.054)
Parados/as	25,9	17,5	10,4	6,5	4,8	3,3	1,5	28,8	0,6	0,6	100	(479)
Jubilados/as o pensionistas	25,8	14,6	7,9	5,2	2,5	3,5	1,4	36,8	1,3	1,1	100	(636)
Estudiantes	17,3	15,0	13,4	13,4	6,3	5,5	0,8	26,0	2,4	0,0	100	(127)
Trabajo doméstico no remunerado	20,0	11,1	7,2	10,6	3,3	3,9	2,8	39,4	0,0	1,7	100	(180)
Clase social												
Clase alta/media-alta	24,7	16,7	12,4	8,2	5,8	5,4	1,5	24,9	0,4	0,0	100	(466)
Nuevas clases medias	21,6	20,0	10,6	7,7	3,4	3,2	1,3	30,4	0,7	1,1	100	(559)
Viejas clases medias	21,1	13,2	9,0	5,6	4,5	5,1	1,4	37,5	0,8	1,7	100	(355)
Obreros/as cualificados/as	20,1	19,3	9,8	8,4	3,3	3,8	0,7	32,9	1,0	0,7	100	(705)
Obreros/as no cualificados/as	20,6	17,8	9,5	7,6	4,4	3,5	1,6	32,7	1,9	0,3	100	(315)
Ideología												
Izquierda 1-2	20,8	19,5	10,4	9,5	4,3	5,2	1,3	28,1	0,4	0,4	100	(231)
3-4	22,8	18,0	9,8	7,9	5,8	3,5	1,8	28,9	0,4	1,0	100	(684)
5	21,2	15,9	13,1	9,4	3,4	5,4	1,3	28,8	1,1	0,4	100	(466)
6	19,5	19,5	9,5	6,7	3,3	3,8	1,9	33,8	1,4	0,5	100	(210)
7-8	19,3	19,0	11,0	7,7	2,7	4,7	1,7	32,0	1,0	1,0	100	(300)
Derecha 9-10	21,9	17,2	10,9	9,4	4,7	1,6	0,0	31,3	1,6	1,6	100	(64)
N.S.	22,7	16,8	8,2	5,6	3,3	2,3	0,3	39,1	1,3	0,3	100	(304)
N.C.	23,1	15,6	8,9	5,3	3,1	4,9	0,9	36,4	0,9	0,9	100	(225)

Fuente: CIS, Barómetro de junio 2016, estudio 3.142.

Tabla J3. Frecuencia con la que se va a ciertos lugares (cont.)
¿Con qué frecuencia suele Ud. acudir a los siguientes lugares?

Mercado (tradicional o de barrio), tienda de alimentación												
	Casi todos los días	Varias veces a la semana	Una vez a la semana	Varias veces al mes	Una vez al mes	Varias veces al año	Una vez al año	Nunca	N.S.	N.C.	Total	(n)
Total	18,8	24,4	22,1	7,0	4,6	2,7	1,0	18,7	0,5	0,2	100	(2.484)
Situación laboral												
Ocupados/as	15,6	23,1	23,7	8,0	5,8	3,0	1,2	19,2	0,2	0,3	100	(1.054)
Parados/as	22,3	24,8	21,3	6,5	4,8	2,5	0,8	16,5	0,4	0,0	100	(479)
Jubilados/as o pensionistas	21,5	25,2	23,0	5,8	2,4	1,7	0,3	19,0	1,1	0,0	100	(636)
Estudiantes	4,7	20,5	12,6	8,7	8,7	7,1	4,7	31,5	0,0	1,6	100	(127)
Trabajo doméstico no remunerado	28,9	29,4	18,3	6,7	2,8	1,1	0,6	11,1	0,6	0,6	100	(180)
Clase social												
Clase alta/media-alta	18,0	24,7	23,4	9,0	4,5	5,2	1,7	12,9	0,4	0,2	100	(466)
Nuevas clases medias	22,2	24,7	23,6	6,4	4,3	1,8	0,7	15,2	0,7	0,4	100	(559)
Viejas clases medias	18,6	21,4	18,9	5,9	5,9	2,5	0,6	25,6	0,6	0,0	100	(355)
Obreros/as cualificados/as	18,9	24,8	20,6	6,2	4,7	2,4	0,6	21,4	0,4	0,0	100	(705)
Obreros/as no cualificados/as	14,3	25,4	26,3	8,3	3,8	1,6	1,3	18,4	0,3	0,3	100	(315)
Ideología												
Izquierda 1-2	22,1	23,4	23,8	8,2	3,9	4,3	0,0	13,9	0,0	0,4	100	(231)
3-4	16,7	26,0	23,1	7,5	4,1	2,0	1,0	18,7	0,6	0,3	100	(684)
5	19,3	23,8	23,2	6,2	6,0	3,2	1,1	16,3	0,6	0,2	100	(466)
6	17,6	22,4	23,3	7,1	3,8	3,3	3,3	18,6	0,5	0,0	100	(210)
7-8	18,3	22,0	21,3	8,3	4,3	2,3	1,0	22,0	0,0	0,3	100	(300)
Derecha 9-10	29,7	18,8	17,2	6,3	7,8	1,6	0,0	15,6	3,1	0,0	100	(64)
N.S.	20,4	26,3	16,8	5,3	4,6	2,0	0,0	24,0	0,7	0,0	100	(304)
N.C.	16,9	25,3	23,1	7,1	4,4	3,1	1,8	17,8	0,0	0,4	100	(225)

Fuente: CIS, Barómetro de junio 2016, estudio 3.142.

Tabla J3. Frecuencia con la que se va a ciertos lugares (cont.)
¿Con qué frecuencia suele Ud. acudir a los siguientes lugares?

Iglesia (o lugar de culto)												
	Casi todos los días	Varias veces a la semana	Una vez a la semana	Varias veces al mes	Una vez al mes	Varias veces al año	Una vez al año	Nunca	N.S.	N.C.	Total	(n)
Total	1,5	2,2	10,3	3,9	3,4	10,1	6,0	60,9	0,6	1,1	100	(2.484)
Situación laboral												
Ocupados/as	0,5	1,2	5,9	3,1	3,3	9,0	7,4	68,1	0,6	0,9	100	(1.054)
Parados/as	1,3	1,0	5,4	3,1	4,0	6,9	4,4	72,0	0,6	1,3	100	(479)
Jubilados/as												
o pensionistas	3,0	3,8	19,3	5,7	3,5	12,1	4,2	46,4	0,6	1,4	100	(636)
Estudiantes	0,0	1,6	5,5	0,8	3,1	7,9	9,4	70,1	0,8	0,8	100	(127)
Trabajo doméstico												
no remunerado	4,4	6,1	20,0	6,1	2,2	19,4	5,0	33,9	1,1	1,7	100	(180)
Clase social												
Clase alta/media-alta	1,5	3,4	10,1	3,0	4,1	8,6	6,7	60,9	0,9	0,9	100	(466)
Nuevas clases medias	2,0	1,4	7,9	1,6	4,1	10,9	7,5	63,0	0,7	0,9	100	(559)
Viejas clases medias	1,7	3,9	13,0	5,6	2,8	15,2	5,1	51,5	0,6	0,6	100	(355)
Obreros/as												
calificados/as	1,3	1,1	9,9	4,5	2,8	8,2	5,2	64,8	0,6	1,4	100	(705)
Obreros/as												
no cualificados/as	1,0	2,2	11,4	4,8	3,2	10,5	4,4	59,7	0,6	2,2	100	(315)
Ideología												
Izquierda 1-2	0,0	0,0	2,2	0,9	0,9	3,5	5,6	85,3	0,4	1,3	100	(231)
3-4	0,1	0,9	5,3	3,4	2,6	9,1	6,0	70,9	0,7	1,0	100	(684)
5	1,9	0,6	10,7	5,2	4,7	10,9	7,1	57,3	0,6	0,9	100	(466)
6	1,9	3,3	14,3	2,9	4,3	13,3	8,1	50,5	1,0	0,5	100	(210)
7-8	3,7	6,0	20,3	6,0	4,0	13,0	6,3	40,7	0,0	0,0	100	(300)
Derecha 9-10	6,3	3,1	26,6	6,3	3,1	14,1	4,7	34,4	1,6	0,0	100	(64)
N.S.	2,0	3,6	8,6	2,6	2,0	12,5	3,3	63,2	1,0	1,3	100	(304)
N.C.	1,3	3,6	13,3	5,3	5,8	6,7	5,3	54,2	0,4	4,0	100	(225)

Fuente: CIS, Barómetro de junio 2016, estudio 3.142.

Tabla J3. Frecuencia con la que se va a ciertos lugares (cont.)
¿Con qué frecuencia suele Ud. acudir a los siguientes lugares?

	Peluquería o barbería							Total	(n)			
	Casi todos los días	Varias veces a la semana	Una vez a la semana	Varias veces al mes	Una vez al mes	Varias veces al año	Una vez al año			Nunca	N.S.	N.C.
Total	0,2	0,4	3,6	8,6	29,3	31,7	3,8	21,8	0,2	0,3	100	(2.484)
Situación laboral												
Ocupados/as	0,2	0,5	2,8	9,7	30,6	31,4	3,9	20,8	0,2	0,0	100	(1.054)
Parados/as	0,4	0,4	1,5	6,5	26,7	34,2	5,4	24,0	0,4	0,4	100	(479)
Jubilados/as o pensionistas	0,0	0,2	5,8	8,0	29,6	29,7	1,9	24,1	0,3	0,5	100	(636)
Estudiantes	0,0	0,0	1,6	9,4	27,6	32,3	9,4	18,9	0,0	0,8	100	(127)
Trabajo doméstico no remunerado	0,0	1,1	7,8	10,0	29,4	32,8	2,2	15,6	0,0	1,1	100	(180)
Clase social												
Clase alta/media-alta	0,0	0,2	3,9	9,4	29,0	35,0	4,9	16,7	0,4	0,4	100	(466)
Nuevas clases medias	0,2	0,9	4,1	11,1	29,3	32,0	4,7	17,5	0,2	0,0	100	(559)
Viejas clases medias	0,3	0,6	3,4	7,0	29,6	29,0	3,1	26,5	0,3	0,3	100	(355)
Obreros/as cualificados/as	0,3	0,3	3,8	7,9	29,8	31,5	2,3	23,5	0,1	0,4	100	(705)
Obreros/as no cualificados/as	0,0	0,0	2,2	6,3	29,2	28,6	5,4	27,3	0,3	0,6	100	(315)
Ideología												
Izquierda 1-2	0,0	0,9	0,4	8,7	18,2	35,1	4,8	31,6	0,0	0,4	100	(231)
3-4	0,1	0,3	3,5	9,5	28,8	34,4	3,1	20,0	0,3	0,0	100	(684)
5	0,2	0,0	3,4	7,9	31,5	30,5	5,8	20,0	0,6	0,0	100	(466)
6	0,0	0,5	3,3	8,6	35,7	31,9	2,4	17,1	0,0	0,5	100	(210)
7-8	0,7	1,0	5,7	10,0	29,7	31,7	4,0	16,7	0,0	0,7	100	(300)
Derecha 9-10	0,0	0,0	4,7	9,4	34,4	20,3	3,1	28,1	0,0	0,0	100	(64)
N.S.	0,0	0,3	3,0	7,6	27,0	28,6	2,0	29,9	0,3	1,3	100	(304)
N.C.	0,0	0,4	5,8	6,7	32,9	29,8	4,9	19,6	0,0	0,0	100	(225)

Fuente: CIS, Barómetro de junio 2016, estudio 3.142.

Tabla J3. Frecuencia con la que se va a ciertos lugares (cont.)
¿Con qué frecuencia suele Ud. acudir a los siguientes lugares?

	Pub o discoteca							Total	(n)			
	Casi todos los días	Varias veces a la semana	Una vez a la semana	Varias veces al mes	Una vez al mes	Varias veces al año	Una vez al año			Nunca	N.S.	N.C.
Total	0,0	1,1	4,9	5,2	5,0	8,3	4,1	68,6	1,0	1,9	100	(2.484)
Situación laboral												
Ocupados/as	0,0	1,3	5,6	6,5	6,6	12,3	6,7	58,8	0,8	1,3	100	(1.054)
Parados/as	0,0	1,7	6,1	5,0	5,8	9,2	4,0	65,8	0,6	1,9	100	(479)
Jubilados/as o pensionistas	0,0	0,0	0,0	0,5	0,9	1,6	0,9	91,8	1,7	2,5	100	(636)
Estudiantes	0,0	3,9	24,4	25,2	12,6	11,8	3,1	18,9	0,0	0,0	100	(127)
Trabajo doméstico no remunerado	0,0	0,0	1,1	0,6	1,1	3,9	1,7	85,6	1,7	4,4	100	(180)
Clase social												
Clase alta/media-alta	0,0	0,9	10,1	7,1	6,0	12,2	7,5	54,3	1,1	0,9	100	(466)
Nuevas clases medias	0,0	1,4	4,1	5,7	4,1	11,8	5,0	64,6	0,9	2,3	100	(559)
Viejas clases medias	0,0	0,8	1,4	3,1	5,4	8,2	2,8	75,2	1,4	1,7	100	(355)
Obreros/as cualificados/as	0,0	1,6	4,1	3,8	4,8	5,4	3,4	73,2	1,1	2,6	100	(705)
Obreros/as no cualificados/as	0,0	0,3	3,8	5,1	3,8	3,5	1,3	80,3	0,6	1,3	100	(315)
Ideología												
Izquierda 1-2	0,0	0,4	11,3	7,4	5,6	11,3	6,1	55,8	0,4	1,7	100	(231)
3-4	0,0	1,3	5,7	6,1	4,7	8,9	4,8	65,4	1,3	1,8	100	(684)
5	0,0	1,3	5,4	4,9	7,5	9,9	4,3	63,9	1,5	1,3	100	(466)
6	0,0	0,5	4,3	4,3	5,2	7,1	5,2	72,4	0,5	0,5	100	(210)
7-8	0,0	1,0	2,7	4,3	3,7	7,7	5,3	70,7	0,7	4,0	100	(300)
Derecha 9-10	0,0	0,0	3,1	4,7	3,1	3,1	3,1	81,3	1,6	0,0	100	(64)
N.S.	0,0	1,6	3,6	3,6	4,6	6,3	1,3	75,7	1,0	2,3	100	(304)
N.C.	0,0	0,9	0,4	4,4	2,2	6,2	1,3	81,8	0,4	2,2	100	(225)

Fuente: CIS, Barómetro de junio 2016, estudio 3.142.

**Tabla J3. Frecuencia con la que se va a ciertos lugares (cont.)
¿Con qué frecuencia suele Ud. acudir a los siguientes lugares?**

Centro comercial, gran superficie											
	Casi todos los días	Varias veces a la semana	Una vez a la semana	Varias veces al mes	Una vez al mes	Varias veces al año	Una vez al año	Nunca	N.S.	N.C.	Total (n)
Total	1,0	4,4	13,4	18,9	20,0	17,8	3,7	20,0	0,4	0,3	100 (2.484)
Situación laboral											
Ocupados/as	0,9	4,6	16,9	22,3	21,7	19,1	3,2	10,8	0,1	0,3	100 (1.054)
Parados/as	0,8	6,7	11,7	16,9	26,5	17,3	3,3	16,7	0,0	0,0	100 (479)
Jubilados/as o pensionistas	1,1	2,7	10,7	13,7	12,3	15,9	3,5	38,7	1,1	0,5	100 (636)
Estudiantes	0,8	3,1	8,7	27,6	27,6	20,5	4,7	7,1	0,0	0,0	100 (127)
Trabajo doméstico no remunerado	1,1	3,3	10,6	17,8	16,1	16,1	7,2	25,0	1,7	1,1	100 (180)
Clase social											
Clase alta/media-alta	1,3	4,7	17,6	21,5	19,3	21,0	2,1	11,8	0,6	0,0	100 (466)
Nuevas clases medias	0,9	5,2	14,5	22,9	22,2	16,3	4,5	13,1	0,2	0,4	100 (559)
Viejas clases medias	0,6	3,4	9,0	15,2	15,5	20,6	3,9	30,4	0,8	0,6	100 (355)
Obreros/as cualificados/as	1,4	3,5	12,8	16,7	20,4	15,0	4,1	25,0	0,4	0,6	100 (705)
Obreros/as no cualificados/as	0,3	6,3	10,2	17,1	22,2	17,8	3,5	22,2	0,3	0,0	100 (315)
Ideología											
Izquierda 1-2	1,3	4,3	10,4	16,0	19,9	23,4	5,6	17,7	0,4	0,9	100 (231)
3-4	1,0	3,5	15,4	18,6	23,4	18,9	2,9	15,6	0,6	0,1	100 (684)
5	1,1	6,0	18,0	20,2	18,5	14,6	4,3	16,7	0,4	0,2	100 (466)
6	1,4	5,2	15,7	18,6	17,6	19,5	2,4	19,5	0,0	0,0	100 (210)
7-8	0,7	5,0	9,3	21,7	20,3	18,0	4,0	20,3	0,0	0,7	100 (300)
Derecha 9-10	0,0	4,7	9,4	15,6	21,9	15,6	12,5	18,8	1,6	0,0	100 (64)
N.S.	1,0	3,6	10,9	17,4	20,1	12,8	2,3	30,3	1,0	0,7	100 (304)
N.C.	0,4	3,6	8,9	20,0	14,7	20,4	3,1	28,9	0,0	0,0	100 (225)

Fuente: CIS. Barómetro de junio 2016, estudio 3.142.

**Tabla J3. Frecuencia con la que se va a ciertos lugares (cont.)
¿Con qué frecuencia suele Ud. acudir a los siguientes lugares?**

Librería												
	Casi todos los días	Varias veces a la semana	Una vez a la semana	Varias veces al mes	Una vez al mes	Varias veces al año	Una vez al año	Nunca	N.S.	N.C.	Total	(n)
Total	1,0	1,7	3,7	6,7	8,4	13,8	5,4	57,5	1,1	0,7	100	(2.484)
Situación laboral												
Ocupados/as	1,2	1,8	5,0	8,9	11,5	18,2	6,0	46,2	0,7	0,5	100	(1.054)
Parados/as	0,0	1,7	3,5	5,8	7,7	10,4	6,9	62,2	0,8	0,8	100	(479)
Jubilados/as o pensionistas	1,3	1,3	2,8	3,6	6,1	8,5	2,5	70,8	2,2	0,9	100	(636)
Estudiantes	0,8	3,9	3,1	13,4	5,5	21,3	11,8	40,2	0,0	0,0	100	(127)
Trabajo doméstico no remunerado	1,1	0,6	0,6	2,8	2,2	10,0	3,9	76,1	1,1	1,7	100	(180)
Clase social												
Clase alta/media-alta	1,3	3,0	5,8	13,5	19,1	22,5	4,9	28,1	0,9	0,9	100	(466)
Nuevas clases medias	1,4	2,1	5,0	6,1	9,8	19,0	7,2	47,6	1,3	0,5	100	(559)
Viejas clases medias	0,8	0,3	2,0	5,4	5,1	10,7	5,6	67,6	1,7	0,8	100	(355)
Obreros/as cualificados/as	0,7	1,3	3,4	4,5	3,8	7,7	4,4	72,2	1,1	0,9	100	(705)
Obreros/as no cualificados/as	0,6	0,6	2,2	3,5	4,4	9,2	3,8	74,3	0,6	0,6	100	(315)
Ideología												
Izquierda 1-2	2,2	3,0	6,5	8,7	12,1	17,7	6,9	42,0	0,4	0,4	100	(231)
3-4	1,2	1,5	4,5	7,6	9,2	18,6	4,7	51,5	0,9	0,4	100	(684)
5	0,6	2,1	3,4	5,8	10,9	14,8	6,9	52,8	1,5	1,1	100	(466)
6	1,0	1,9	3,3	7,6	7,6	10,5	5,2	61,4	1,4	0,0	100	(210)
7-8	0,7	1,0	4,0	7,7	7,0	10,3	5,3	61,3	1,3	1,3	100	(300)
Derecha 9-10	0,0	0,0	1,6	6,3	9,4	9,4	12,5	59,4	1,6	0,0	100	(64)
N.S.	0,7	0,7	1,3	3,6	4,3	8,6	2,3	76,0	1,3	1,3	100	(304)
N.C.	0,9	2,2	3,1	6,2	4,9	9,3	5,3	67,1	0,4	0,4	100	(225)

Fuente: CIS, Barómetro de junio 2016, estudio 3.142.

Tabla J3. Frecuencia con la que se va a ciertos lugares (cont.)
¿Con qué frecuencia suele Ud. acudir a los siguientes lugares?

Biblioteca												
	Casi todos los días	Varias veces a la semana	Una vez a la semana	Varias veces al mes	Una vez al mes	Varias veces al año	Una vez al año	Nunca	N.S.	N.C.	Total	(n)
Total	1,2	2,9	2,4	4,3	3,4	6,4	2,6	74,7	1,3	0,7	100	(2.484)
Situación laboral												
Ocupados/as	0,7	2,2	2,5	3,8	5,4	9,8	3,5	70,5	1,2	0,5	100	(1.054)
Parados/as	1,5	4,4	3,1	5,6	2,1	3,8	2,9	74,9	0,8	0,8	100	(479)
Jubilados/as o pensionistas	0,2	1,7	1,1	1,9	1,3	3,1	1,1	86,9	1,9	0,8	100	(636)
Estudiantes	11,8	11,8	5,5	18,1	3,9	11,0	3,9	33,9	0,0	0,0	100	(127)
Trabajo doméstico no remunerado	0,0	1,7	2,2	2,2	2,2	2,2	0,6	85,0	1,7	2,2	100	(180)
Clase social												
Clase alta/media-alta	2,6	4,9	4,1	5,6	7,3	14,2	5,2	53,9	1,5	0,9	100	(466)
Nuevas clases medias	2,0	3,2	2,9	5,4	5,4	8,4	2,7	68,0	1,1	1,1	100	(559)
Viejas clases medias	0,3	2,0	1,4	1,7	0,8	3,4	1,7	85,9	2,3	0,6	100	(355)
Obreros/as cualificados/as	0,3	3,0	1,7	3,4	1,4	2,6	2,0	83,8	1,3	0,6	100	(705)
Obreros/as no cualificados/as	0,3	1,0	1,9	4,1	1,9	3,5	0,3	85,7	0,6	0,6	100	(315)
Ideología												
Izquierda 1-2	3,9	3,0	6,1	7,4	4,3	9,1	3,0	61,9	0,4	0,9	100	(231)
3-4	1,3	3,9	2,8	4,2	4,4	7,9	2,9	70,5	1,3	0,7	100	(684)
5	0,6	3,4	1,1	3,2	3,6	7,9	4,7	73,0	1,7	0,6	100	(466)
6	1,0	2,9	2,9	3,3	3,3	5,7	2,4	76,7	1,9	0,0	100	(210)
7-8	1,7	1,7	2,7	6,0	2,3	6,3	1,0	75,7	1,3	1,3	100	(300)
Derecha 9-10	0,0	3,1	1,6	6,3	1,6	3,1	3,1	79,7	1,6	0,0	100	(64)
N.S.	0,3	1,3	1,0	1,3	1,6	1,3	0,3	90,8	1,3	0,7	100	(304)
N.C.	0,4	2,7	1,3	6,2	3,1	4,9	1,8	78,2	0,4	0,9	100	(225)

Fuente: CIS, Barómetro de junio 2016, estudio 3.142.

Tabla J3. Frecuencia con la que se va a ciertos lugares (cont.)
¿Con qué frecuencia suele Ud. acudir a los siguientes lugares?

Museo												
	Casi todos los días	Varias veces a la semana	Una vez a la semana	Varias veces al mes	Una vez al mes	Varias veces al año	Una vez al año	Nunca	N.S.	N.C.	Total	(n)
Total	0,0	0,2	0,7	1,5	3,2	12,9	10,3	68,9	1,2	1,0	100	(2.484)
Situación laboral												
Ocupados/as	0,0	0,1	0,7	2,2	4,1	18,4	12,6	60,0	0,9	1,0	100	(1.054)
Parados/as	0,0	0,4	0,6	1,3	2,5	7,7	8,1	77,2	0,8	1,3	100	(479)
Jubilados/as o pensionistas	0,0	0,3	0,8	1,4	2,5	9,0	6,3	76,9	2,0	0,8	100	(636)
Estudiantes	0,0	0,0	1,6	0,0	3,9	15,7	18,9	59,8	0,0	0,0	100	(127)
Trabajo doméstico no remunerado	0,0	0,0	0,6	0,0	1,7	6,7	9,4	77,8	1,7	2,2	100	(180)
Clase social												
Clase alta/media-alta	0,0	0,6	1,7	3,4	7,5	28,1	17,4	39,1	1,1	1,1	100	(466)
Nuevas clases medias	0,0	0,2	0,5	1,8	4,8	15,2	10,4	64,8	1,4	0,9	100	(559)
Viejas clases medias	0,0	0,0	0,3	1,4	1,4	9,6	8,7	75,8	2,0	0,8	100	(355)
Obreros/as cualificados/as	0,0	0,1	0,6	0,4	0,9	5,7	8,4	81,7	1,1	1,1	100	(705)
Obreros/as no cualificados/as	0,0	0,0	0,6	1,3	0,6	4,4	4,8	86,0	0,6	1,6	100	(315)
Ideología												
Izquierda 1-2	0,0	0,4	2,2	3,0	6,9	18,6	11,7	55,0	0,4	1,7	100	(231)
3-4	0,0	0,4	0,4	1,9	4,8	15,6	12,6	62,3	1,0	0,9	100	(684)
5	0,0	0,0	0,6	1,3	1,3	13,9	12,2	67,6	1,7	1,3	100	(466)
6	0,0	0,5	1,4	0,5	1,9	14,8	11,9	67,6	1,4	0,0	100	(210)
7-8	0,0	0,0	1,0	0,7	2,7	14,3	9,7	69,0	1,7	1,0	100	(300)
Derecha 9-10	0,0	0,0	0,0	3,1	4,7	10,9	7,8	71,9	1,6	0,0	100	(64)
N.S.	0,0	0,0	0,0	0,3	2,0	4,3	3,3	87,2	1,3	1,6	100	(304)
N.C.	0,0	0,0	0,4	2,7	1,8	5,3	7,1	81,3	0,4	0,9	100	(225)

Fuente: CIS, Barómetro de junio 2016, estudio 3.142.

**Tabla J3. Frecuencia con la que se va a ciertos lugares (cont.)
¿Con qué frecuencia suele Ud. acudir a los siguientes lugares?**

Polideportivo o lugar para hacer algún deporte												
	Casi todos los días	Varias veces a la semana	Una vez a la semana	Varias veces al mes	Una vez al mes	Varias veces al año	Una vez al año	Nunca	N.S.	N.C.	Total	(n)
Total	6,2	11,2	5,0	4,4	2,4	3,8	1,4	63,7	1,3	0,6	100	(2.484)
Situación laboral												
Ocupados/as	7,8	13,3	8,0	6,3	2,9	5,0	1,6	53,7	0,9	0,5	100	(1.054)
Parados/as	6,7	10,6	4,0	3,5	2,9	3,5	1,5	65,1	1,0	1,0	100	(479)
Jubilados/as o pensionistas	3,1	6,3	1,7	1,6	1,1	1,7	0,6	81,3	2,2	0,3	100	(636)
Estudiantes	13,4	24,4	5,5	9,4	5,5	6,3	5,5	29,9	0,0	0,0	100	(127)
Trabajo doméstico no remunerado	0,6	8,3	2,2	1,7	0,6	2,8	0,6	80,0	1,7	1,7	100	(180)
Clase social												
Clase alta/media-alta	10,9	15,9	7,7	7,5	3,2	5,8	2,6	44,8	1,1	0,4	100	(466)
Nuevas clases medias	6,6	15,4	6,6	4,5	2,7	3,8	2,0	56,4	1,4	0,7	100	(559)
Viejas clases medias	4,8	7,9	3,1	3,4	2,5	3,1	0,6	71,8	2,0	0,8	100	(355)
Obreros/as cualificados/as	3,5	8,2	3,8	3,7	2,1	3,4	0,9	72,3	1,1	0,9	100	(705)
Obreros/as no cualificados/as	4,4	8,3	3,2	2,5	1,9	2,5	1,0	74,9	1,3	0,0	100	(315)
Ideología												
Izquierda 1-2	5,6	15,6	6,9	5,2	2,6	4,8	2,2	55,8	0,9	0,4	100	(231)
3-4	6,9	11,7	5,7	3,9	3,4	4,4	1,3	61,3	0,9	0,6	100	(684)
5	6,4	10,5	6,2	5,8	2,6	4,3	1,9	60,7	1,1	0,4	100	(466)
6	4,3	15,2	3,3	4,8	1,0	4,3	2,4	62,4	2,4	0,0	100	(210)
7-8	6,7	11,0	3,7	3,3	2,0	3,7	1,0	66,7	1,7	0,3	100	(300)
Derecha 9-10	4,7	9,4	1,6	6,3	1,6	6,3	0,0	67,2	1,6	1,6	100	(64)
N.S.	4,9	7,6	3,3	3,6	2,0	2,0	1,0	72,0	2,3	1,3	100	(304)
N.C.	7,1	8,4	5,3	3,6	1,8	1,3	0,9	70,2	0,4	0,9	100	(225)

Fuente: CIS. Barómetro de junio 2016, estudio 3.142.

Tabla J3. Frecuencia con la que se va a ciertos lugares (cont.)
¿Con qué frecuencia suele Ud. acudir a los siguientes lugares?

Cine												
	Casi todos los días	Varias veces a la semana	Una vez a la semana	Varias veces al mes	Una vez al mes	Varias veces al año	Una vez al año	Nunca	N.S.	N.C.	Total	(n)
Total	0,1	0,8	3,0	7,5	10,6	20,5	6,3	49,7	1,0	0,6	100	(2.484)
Situación laboral												
Ocupados/as	0,0	1,2	3,8	10,0	13,8	28,6	7,5	34,3	0,5	0,5	100	(1.054)
Parados/as	0,2	0,4	1,7	7,1	10,6	20,7	6,9	51,1	0,6	0,6	100	(479)
Jubilados/as o pensionistas	0,0	0,8	2,8	3,0	4,6	8,5	3,6	73,7	2,2	0,8	100	(636)
Estudiantes	0,8	0,0	3,9	19,7	22,8	26,0	8,7	18,1	0,0	0,0	100	(127)
Trabajo doméstico no remunerado	0,0	0,0	1,1	1,7	5,0	11,7	4,4	73,3	1,1	1,7	100	(180)
Clase social												
Clase alta/ media-alta	0,2	0,6	5,6	12,7	17,2	27,7	6,9	27,5	0,6	1,1	100	(466)
Nuevas clases medias	0,2	1,6	4,1	8,2	13,2	27,2	5,4	38,8	0,7	0,5	100	(559)
Viejas clases medias	0,0	0,3	1,7	5,4	7,0	16,3	7,6	58,9	2,0	0,8	100	(355)
Obreros/as cualificados/as	0,0	0,6	1,3	5,4	7,4	14,8	6,0	62,8	1,1	0,7	100	(705)
Obreros/as no cualificados/as	0,0	0,6	2,2	3,8	8,3	15,2	6,3	62,9	0,6	0,0	100	(315)
Ideología												
Izquierda 1-2	0,0	0,9	4,3	9,1	10,4	31,6	5,2	38,1	0,4	0,0	100	(231)
3-4	0,0	0,3	3,4	10,2	11,3	23,5	5,6	44,4	0,4	0,9	100	(684)
5	0,2	0,9	2,6	7,9	15,2	18,0	8,6	44,6	1,3	0,6	100	(466)
6	0,0	1,0	3,3	7,6	11,4	21,0	8,6	45,2	1,4	0,5	100	(210)
7-8	0,3	1,7	3,0	5,0	8,7	20,3	5,3	53,7	1,7	0,3	100	(300)
Derecha 9-10	0,0	1,6	3,1	7,8	9,4	15,6	7,8	51,6	1,6	1,6	100	(64)
N.S.	0,0	0,3	2,3	4,3	6,9	15,1	4,3	64,5	1,6	0,7	100	(304)
N.C.	0,0	1,3	1,8	4,0	6,7	12,9	6,2	66,2	0,0	0,9	100	(225)

Fuente: CIS, Barómetro de junio 2016, estudio 3.142.

**Tabla J4. Frecuencia con la que se va a ciertos lugares
¿Con qué frecuencia suele Ud. acudir a los siguientes lugares?**

	Bar, cafetería o restaurante							Total	(n)			
	Casi todos los días	Varias veces a la semana	Una vez a la semana	Varias veces al mes	Una vez al mes	Varias veces al año	Una vez al año			Nunca	N.S.	N.C.
Total	21,5	20,1	18,9	11,4	6,7	7,4	1,7	12,0	0,1	0,2	100	(2.484)
Recuerdo de voto												
PP	21,9	19,6	19,3	10,1	5,7	7,8	0,9	14,6	0,0	0,0	100	(424)
PSOE	21,0	19,8	17,0	12,3	7,8	7,5	1,9	12,7	0,0	0,0	100	(424)
Podemos	19,9	25,1	20,6	12,7	6,9	5,2	1,4	7,2	0,3	0,7	100	(291)
Ciudadanos	23,8	26,2	21,0	13,1	7,0	5,6	0,5	2,8	0,0	0,0	100	(214)
IU-UP	19,8	23,5	21,0	12,3	4,9	7,4	0,0	11,1	0,0	0,0	100	(81)
Otros partidos	27,3	21,1	19,4	9,7	7,0	6,2	1,8	7,5	0,0	0,0	100	(227)
No tenía edad	4,0	40,0	16,0	16,0	4,0	4,0	0,0	16,0	0,0	0,0	100	(25)
En blanco	32,3	6,5	29,0	3,2	16,1	9,7	0,0	3,2	0,0	0,0	100	(31)
No votó	20,7	14,7	19,9	11,1	6,5	8,3	3,4	15,0	0,3	0,3	100	(387)
No recuerda	10,0	17,5	15,0	10,0	2,5	5,0	5,0	32,5	2,5	0,0	100	(40)
N.C.	20,6	17,6	15,6	11,2	6,5	10,3	2,1	15,9	0,0	0,3	100	(340)
Religión												
Creyente practicante	16,4	17,0	19,8	9,2	5,6	10,3	2,8	18,4	0,3	0,3	100	(359)
Creyente no practicante	21,4	19,3	18,2	11,8	6,7	7,9	1,9	12,5	0,1	0,2	100	(1.438)
Ateo/a, no creyente	25,3	23,9	20,1	11,7	7,0	4,2	0,5	7,3	0,0	0,0	100	(616)
N.C.	15,5	18,3	16,9	11,3	9,9	12,7	4,2	11,3	0,0	0,0	100	(71)
Hábitat												
Pueblo o ciudad pequeña	26,1	16,1	17,7	9,5	7,3	8,2	1,1	14,1	0,0	0,0	100	(560)
Ciudad mediana	18,3	19,4	20,5	11,1	7,3	8,5	1,8	12,5	0,3	0,2	100	(949)
Ciudad grande	21,5	24,6	16,4	13,0	4,8	6,4	2,1	10,9	0,0	0,3	100	(731)
Gran núcleo urbano	23,4	18,4	22,5	11,9	8,6	4,5	2,0	8,6	0,0	0,0	100	(244)

Fuente: CIS, Barómetro de junio 2016, estudio 3.142.

Tabla J4. Frecuencia con la que se va a ciertos lugares (cont.)
¿Con qué frecuencia suele Ud. acudir a los siguientes lugares?

	Plaza o parque							Total	(n)			
	Casi todos los días	Varias veces a la semana	Una vez a la semana	Varias veces al mes	Una vez al mes	Varias veces al año	Una vez al año			Nunca	N.S.	N.C.
Total	21,6	17,6	10,3	7,7	4,1	4,1	1,3	31,6	0,9	0,7	100	(2.484)
Recuerdo de voto												
PP	21,5	16,5	6,6	8,5	3,3	4,7	1,2	35,8	0,9	0,9	100	(424)
PSOE	20,8	14,9	9,7	9,2	5,0	4,0	1,4	33,3	0,7	1,2	100	(424)
Podemos	24,7	19,6	10,0	7,6	6,2	2,4	2,1	26,1	0,3	1,0	100	(291)
Ciudadanos	25,2	19,6	18,2	7,9	2,8	4,2	1,9	19,6	0,5	0,0	100	(214)
IU-UP	21,0	22,2	11,1	9,9	1,2	4,9	0,0	29,6	0,0	0,0	100	(81)
Otros partidos	19,8	16,7	13,7	7,0	5,3	5,7	2,2	29,1	0,0	0,0	100	(227)
No tenía edad	28,0	32,0	16,0	0,0	8,0	4,0	0,0	12,0	0,0	0,0	100	(25)
En blanco	22,6	25,8	16,1	9,7	3,2	6,5	0,0	16,1	0,0	0,0	100	(31)
No votó	20,2	18,6	8,0	6,2	3,4	4,4	0,8	36,4	1,6	0,5	100	(387)
No recuerda	15,0	27,5	10,0	7,5	5,0	0,0	0,0	27,5	7,5	0,0	100	(40)
N.C.	21,2	14,7	10,6	7,1	3,2	3,5	1,2	36,5	1,2	0,9	100	(340)
Religión												
Creyente practicante	22,0	17,5	11,4	6,1	2,2	4,5	1,7	32,0	1,1	1,4	100	(359)
Creyente no practicante	21,0	17,7	10,2	7,4	3,8	4,0	1,3	32,9	1,0	0,8	100	(1.438)
Ateo/a, no creyente	23,1	17,7	10,7	9,7	5,0	4,4	1,3	27,4	0,3	0,3	100	(616)
N.C.	19,7	15,5	5,6	4,2	11,3	1,4	1,4	39,4	1,4	0,0	100	(71)
Hábitat												
Pueblo o ciudad pequeña	22,0	15,7	8,8	5,9	3,8	5,9	0,9	35,9	0,5	0,7	100	(560)
Ciudad mediana	19,7	18,1	10,5	8,1	4,2	3,8	1,9	31,9	0,8	0,8	100	(949)
Ciudad grande	22,3	19,3	10,8	8,3	4,0	2,9	0,8	29,7	1,4	0,5	100	(731)
Gran núcleo urbano	26,2	14,8	11,9	8,6	4,5	4,9	1,6	26,2	0,4	0,8	100	(244)

Fuente: CIS, Barómetro de junio 2016, estudio 3.142.

**Tabla J4. Frecuencia con la que se va a ciertos lugares (cont.)
¿Con qué frecuencia suele Ud. acudir a los siguientes lugares?**

Mercado (tradicional o de barrio), tienda de alimentación												
	Casi todos los días	Varias veces a la semana	Una vez a la semana	Varias veces al mes	Una vez al mes	Varias veces al año	Una vez al año	Nunca	N.S.	N.C.	Total	(n)
Total	18,8	24,4	22,1	7,0	4,6	2,7	1,0	18,7	0,5	0,2	100	(2.484)
Recuerdo de voto												
PP	22,2	19,6	19,8	6,1	4,2	2,4	1,4	23,8	0,5	0,0	100	(424)
PSOE	22,6	26,4	20,0	7,3	4,0	1,9	0,9	16,3	0,5	0,0	100	(424)
Podemos	15,5	26,5	20,3	7,6	5,2	3,8	1,0	19,2	0,3	0,7	100	(291)
Ciudadanos	20,1	18,2	25,2	9,8	5,1	4,7	0,9	15,4	0,0	0,5	100	(214)
IU-UP	17,3	23,5	21,0	6,2	3,7	2,5	1,2	23,5	1,2	0,0	100	(81)
Otros partidos	15,0	25,1	31,3	8,8	4,8	2,6	0,0	12,3	0,0	0,0	100	(227)
No tenía edad	8,0	24,0	12,0	12,0	8,0	4,0	0,0	28,0	0,0	4,0	100	(25)
En blanco	16,1	19,4	29,0	3,2	6,5	0,0	0,0	22,6	0,0	3,2	100	(31)
No votó	18,1	24,5	21,4	5,7	3,1	2,6	2,1	22,2	0,3	0,0	100	(387)
No recuerda	5,0	27,5	22,5	7,5	10,0	0,0	0,0	20,0	7,5	0,0	100	(40)
N.C.	17,9	29,4	21,8	6,2	5,9	2,6	0,6	14,7	0,6	0,3	100	(340)
Religión												
Creyente practicante	25,9	23,4	22,3	4,7	3,1	1,9	0,6	16,7	0,8	0,6	100	(359)
Creyente no practicante	18,6	25,5	21,3	7,5	4,8	2,4	1,0	18,0	0,5	0,2	100	(1.438)
Ateo/a, no creyente	15,4	22,7	23,7	7,0	5,2	3,7	1,1	20,9	0,2	0,0	100	(616)
N.C.	14,1	19,7	21,1	9,9	4,2	2,8	2,8	22,5	1,4	1,4	100	(71)
Hábitat												
Pueblo o ciudad pequeña	18,6	21,6	21,6	5,9	4,1	3,2	0,4	24,3	0,4	0,0	100	(560)
Ciudad mediana	16,5	24,6	22,6	5,8	5,8	3,0	1,4	19,4	0,5	0,5	100	(949)
Ciudad grande	23,1	26,8	20,4	8,2	4,0	1,4	0,8	14,6	0,5	0,1	100	(731)
Gran núcleo urbano	14,8	22,5	26,2	11,1	3,3	4,5	2,0	15,2	0,4	0,0	100	(244)

Fuente: CIS, Barómetro de junio 2016, estudio 3.142.

Tabla J4. Frecuencia con la que se va a ciertos lugares (cont.)
¿Con qué frecuencia suele Ud. acudir a los siguientes lugares?

	Iglesia (o lugar de culto)							Total	(n)			
	Casi todos los días	Varias veces a la semana	Una vez a la semana	Varias veces al mes	Una vez al mes	Varias veces al año	Una vez al año			Nunca	N.S.	N.C.
Total	1,5	2,2	10,3	3,9	3,4	10,1	6,0	60,9	0,6	1,1	100	(2.484)
Recuerdo de voto												
PP	4,2	5,2	21,5	5,9	3,5	16,7	4,0	37,7	0,7	0,5	100	(424)
PSOE	0,7	1,2	9,0	5,2	4,5	10,4	6,8	59,9	1,2	1,2	100	(424)
Podemos	0,0	0,0	1,7	1,4	0,7	4,5	3,4	86,9	0,0	1,4	100	(291)
Ciudadanos	0,0	1,9	7,5	2,3	4,7	8,4	9,3	65,0	0,5	0,5	100	(214)
IU-UP	0,0	0,0	3,7	1,2	2,5	4,9	4,9	80,2	2,5	0,0	100	(81)
Otros partidos	0,4	0,9	4,8	1,3	3,1	12,3	7,9	67,8	0,0	1,3	100	(227)
No tenía edad	0,0	0,0	12,0	0,0	0,0	16,0	12,0	56,0	0,0	4,0	100	(25)
En blanco	0,0	0,0	6,5	3,2	6,5	3,2	9,7	71,0	0,0	0,0	100	(31)
No votó	1,6	2,8	6,2	2,3	2,1	7,5	4,4	71,1	0,8	1,3	100	(387)
No recuerda	7,5	0,0	15,0	5,0	5,0	5,0	0,0	60,0	2,5	0,0	100	(40)
N.C.	2,1	3,2	16,5	7,4	5,0	10,6	7,9	45,0	0,3	2,1	100	(340)
Religión												
Creyente practicante	10,6	13,9	57,4	7,8	1,7	4,7	0,8	2,5	0,0	0,6	100	(359)
Creyente no practicante	0,0	0,3	3,1	4,7	5,3	15,4	8,3	60,8	0,8	1,3	100	(1.438)
Ateo/a, no creyente	0,0	0,0	0,5	0,2	0,3	1,1	3,2	93,5	0,3	0,8	100	(616)
N.C.	0,0	1,4	1,4	0,0	0,0	5,6	8,5	76,1	4,2	2,8	100	(71)
Hábitat												
Pueblo o ciudad pequeña	1,4	1,8	14,5	5,2	3,2	12,7	4,5	56,1	0,2	0,5	100	(560)
Ciudad mediana	1,5	2,3	8,9	2,7	2,5	11,3	7,3	61,3	0,6	1,6	100	(949)
Ciudad grande	1,6	1,9	9,2	4,2	4,2	8,2	6,4	62,1	1,2	0,8	100	(731)
Gran núcleo urbano	1,6	3,7	9,4	4,5	4,5	4,9	2,9	66,8	0,0	1,6	100	(244)

Fuente: CIS. Barómetro de junio 2016, estudio 3.142.

**Tabla J4. Frecuencia con la que se va a ciertos lugares (cont.)
¿Con qué frecuencia suele Ud. acudir a los siguientes lugares?**

	Peluquería o barbería							Total	(n)			
	Casi todos los días	Varias veces a la semana	Una vez a la semana	Varias veces al mes	Una vez al mes	Varias veces al año	Una vez al año			Nunca	N.S.	N.C.
Total	0,2	0,4	3,6	8,6	29,3	31,7	3,8	21,8	0,2	0,3	100	(2.484)
Recuerdo de voto												
PP	0,2	0,7	4,5	9,4	32,1	32,1	2,1	18,2	0,0	0,7	100	(424)
PSOE	0,2	0,0	4,2	9,7	32,8	28,8	2,6	21,2	0,2	0,2	100	(424)
Podemos	0,0	0,7	1,0	7,9	24,4	35,7	3,8	26,5	0,0	0,0	100	(291)
Ciudadanos	0,0	0,5	0,9	7,9	36,9	29,9	5,6	17,8	0,0	0,5	100	(214)
IU-UP	0,0	0,0	4,9	8,6	28,4	35,8	3,7	17,3	1,2	0,0	100	(81)
Otros partidos	0,0	0,0	3,5	10,1	22,0	37,4	4,0	22,9	0,0	0,0	100	(227)
No tenía edad	0,0	0,0	0,0	16,0	32,0	32,0	12,0	4,0	0,0	4,0	100	(25)
En blanco	3,2	0,0	3,2	12,9	25,8	16,1	19,4	19,4	0,0	0,0	100	(31)
No votó	0,3	0,8	3,6	6,7	27,4	26,1	4,1	30,0	0,5	0,5	100	(387)
No recuerda	0,0	0,0	10,0	7,5	7,5	40,0	7,5	25,0	2,5	0,0	100	(40)
N.C.	0,0	0,3	5,0	7,6	30,9	34,4	3,5	17,9	0,3	0,0	100	(340)
Religión												
Creyente practicante	0,6	0,3	7,5	9,5	29,2	29,5	3,1	19,5	0,3	0,6	100	(359)
Creyente no practicante	0,1	0,5	3,5	8,7	31,6	30,3	3,2	21,4	0,3	0,3	100	(1.438)
Ateo/a, no creyente	0,0	0,3	1,8	7,6	24,8	35,1	5,5	24,7	0,0	0,2	100	(616)
N.C.	0,0	0,0	2,8	11,3	22,5	40,8	5,6	16,9	0,0	0,0	100	(71)
Hábitat												
Pueblo o ciudad pequeña	0,0	0,4	3,6	7,0	30,0	32,1	3,6	23,2	0,0	0,2	100	(560)
Ciudad mediana	0,4	0,2	2,8	6,7	29,3	31,1	3,8	24,9	0,5	0,2	100	(949)
Ciudad grande	0,0	0,7	4,5	12,0	28,3	32,0	3,8	17,9	0,1	0,5	100	(731)
Gran núcleo urbano	0,0	0,4	4,1	9,4	30,7	32,0	4,5	18,4	0,0	0,4	100	(244)

Fuente: CIS. Barómetro de junio 2016, estudio 3.142.

Tabla J4. Frecuencia con la que se va a ciertos lugares (cont.)
¿Con qué frecuencia suele Ud. acudir a los siguientes lugares?

	Pub o discoteca							Total	(n)			
	Casi todos los días	Varias veces a la semana	Una vez a la semana	Varias veces al mes	Una vez al mes	Varias veces al año	Una vez al año			Nunca	N.S.	N.C.
Total	0,0	1,1	4,9	5,2	5,0	8,3	4,1	68,6	1,0	1,9	100	(2.484)
Recuerdo de voto												
PP	0,0	0,5	2,4	3,8	2,6	6,4	2,1	78,1	0,9	3,3	100	(424)
PSOE	0,0	0,9	3,8	3,1	4,2	6,6	4,0	72,9	1,9	2,6	100	(424)
Podemos	0,0	0,7	8,9	9,6	7,2	10,0	7,2	53,6	0,3	2,4	100	(291)
Ciudadanos	0,0	2,3	5,1	7,9	5,6	12,1	10,3	56,5	0,0	0,0	100	(214)
IU-UP	0,0	1,2	7,4	8,6	4,9	14,8	3,7	58,0	1,2	0,0	100	(81)
Otros partidos	0,0	0,9	5,7	2,6	5,7	11,9	4,4	66,1	0,9	1,8	100	(227)
No tenía edad	0,0	4,0	24,0	16,0	8,0	12,0	8,0	28,0	0,0	0,0	100	(25)
En blanco	0,0	0,0	6,5	3,2	6,5	9,7	6,5	67,7	0,0	0,0	100	(31)
No votó	0,0	1,8	5,7	5,7	6,7	6,7	2,1	69,5	1,0	0,8	100	(387)
No recuerda	0,0	0,0	7,5	2,5	0,0	5,0	0,0	80,0	5,0	0,0	100	(40)
N.C.	0,0	0,9	1,8	3,8	4,1	6,8	2,6	76,8	0,9	2,4	100	(340)
Religión												
Creyente practicante	0,0	0,3	1,4	2,8	1,9	4,5	1,7	82,5	1,7	3,3	100	(359)
Creyente no practicante	0,0	1,2	4,0	4,0	4,9	7,4	3,8	71,6	1,3	1,8	100	(1.438)
Ateo/a, no creyente	0,0	1,3	8,8	8,9	7,0	12,3	5,8	54,4	0,2	1,3	100	(616)
N.C.	0,0	1,4	7,0	7,0	2,8	9,9	9,9	60,6	0,0	1,4	100	(71)
Hábitat												
Pueblo o ciudad pequeña	0,0	1,3	4,8	3,2	4,3	5,2	3,8	74,8	0,7	2,0	100	(560)
Ciudad mediana	0,0	1,2	5,1	5,8	5,6	10,3	4,2	65,0	0,9	1,9	100	(949)
Ciudad grande	0,0	0,8	4,7	5,3	4,9	7,5	4,7	68,8	1,5	1,8	100	(731)
Gran núcleo urbano	0,0	1,2	4,9	6,6	4,1	9,8	3,3	67,6	0,4	2,0	100	(244)

Fuente: CIS. Barómetro de junio 2016, estudio 3.142.

**Tabla J4. Frecuencia con la que se va a ciertos lugares (cont.)
¿Con qué frecuencia suele Ud. acudir a los siguientes lugares?**

Centro comercial, gran superficie											
	Casi todos los días	Varias veces a la semana	Una vez a la semana	Varias veces al mes	Una vez al mes	Varias veces al año	Una vez al año	Nunca	N.S.	N.C.	Total (n)
Total	1,0	4,4	13,4	18,9	20,0	17,8	3,7	20,0	0,4	0,3	100 (2.484)
Recuerdo de voto											
PP	0,9	4,7	12,5	17,7	18,6	15,8	3,3	25,5	0,2	0,7	100 (424)
PSOE	0,9	3,8	14,9	19,1	19,6	18,4	3,3	18,9	0,9	0,2	100 (424)
Podemos	1,0	4,1	14,8	19,9	24,7	16,8	3,8	13,7	0,7	0,3	100 (291)
Ciudadanos	0,9	6,5	17,3	29,0	19,2	17,3	3,7	6,1	0,0	0,0	100 (214)
IU-UP	1,2	4,9	17,3	13,6	27,2	21,0	3,7	11,1	0,0	0,0	100 (81)
Otros partidos	0,4	2,2	16,7	18,5	18,5	18,1	5,3	18,9	0,4	0,9	100 (227)
No tenía edad	0,0	4,0	8,0	16,0	24,0	28,0	8,0	12,0	0,0	0,0	100 (25)
En blanco	6,5	0,0	9,7	16,1	35,5	22,6	0,0	9,7	0,0	0,0	100 (31)
No votó	1,3	5,2	10,3	16,5	20,2	15,5	4,4	26,1	0,5	0,0	100 (387)
No recuerda	0,0	0,0	12,5	17,5	12,5	17,5	0,0	37,5	2,5	0,0	100 (40)
N.C.	0,6	5,3	10,3	17,9	17,4	20,9	3,2	24,1	0,0	0,3	100 (340)
Religión											
Creyente practicante	0,6	3,6	10,3	17,3	16,4	15,9	6,4	29,2	0,3	0,0	100 (359)
Creyente no practicante	1,0	4,5	13,7	19,1	20,2	17,4	3,3	19,9	0,6	0,4	100 (1.438)
Ateo/a, no creyente	1,1	4,7	13,8	19,8	21,8	19,3	3,6	15,6	0,2	0,2	100 (616)
N.C.	1,4	4,2	19,7	16,9	21,1	21,1	0,0	14,1	0,0	1,4	100 (71)
Hábitat											
Pueblo o ciudad pequeña	0,2	2,0	7,5	14,3	21,1	22,7	4,1	27,3	0,5	0,4	100 (560)
Ciudad mediana	0,8	3,8	12,8	19,2	22,4	17,3	3,1	20,1	0,4	0,1	100 (949)
Ciudad grande	1,5	6,3	18,2	21,5	17,0	14,9	4,0	15,9	0,5	0,3	100 (731)
Gran núcleo urbano	1,6	7,0	15,2	20,9	17,6	16,8	4,5	15,2	0,0	1,2	100 (244)

Fuente: CIS, Barómetro de junio 2016, estudio 3.142.

Tabla J4. Frecuencia con la que se va a ciertos lugares (cont.)
¿Con qué frecuencia suele Ud. acudir a los siguientes lugares?

Librería											
	Casi todos los días	Varias veces a la semana	Una vez a la semana	Varias veces al mes	Una vez al mes	Varias veces al año	Una vez al año	Nunca	N.S.	N.C.	Total (n)
Total	1,0	1,7	3,7	6,7	8,4	13,8	5,4	57,5	1,1	0,7	100 (2.484)
Recuerdo de voto											
PP	0,9	1,2	2,6	3,8	6,8	11,1	3,8	67,2	1,2	1,4	100 (424)
PSOE	1,9	1,7	2,6	4,5	7,3	12,0	5,0	62,7	1,9	0,5	100 (424)
Podemos	1,7	1,4	4,5	10,0	9,6	24,7	4,8	41,9	0,3	1,0	100 (291)
Ciudadanos	0,0	0,5	6,1	9,8	15,0	15,4	7,0	45,8	0,0	0,5	100 (214)
IU-UP	0,0	4,9	2,5	13,6	11,1	19,8	8,6	38,3	1,2	0,0	100 (81)
Otros partidos	0,9	1,8	6,2	10,6	12,3	19,4	7,0	39,6	0,4	1,8	100 (227)
No tenía edad	0,0	8,0	4,0	16,0	4,0	4,0	16,0	48,0	0,0	0,0	100 (25)
En blanco	0,0	0,0	3,2	0,0	9,7	3,2	9,7	71,0	3,2	0,0	100 (31)
No votó	0,8	2,1	3,4	5,2	3,4	8,5	5,9	69,8	1,0	0,0	100 (387)
No recuerda	2,5	0,0	5,0	5,0	5,0	12,5	0,0	65,0	5,0	0,0	100 (40)
N.C.	0,3	1,8	3,5	6,2	9,7	11,8	4,4	60,6	1,2	0,6	100 (340)
Religión											
Creyente practicante	1,1	2,2	2,8	7,2	7,0	11,7	2,8	63,5	1,4	0,3	100 (359)
Creyente no practicante	0,9	1,4	3,0	5,4	7,3	12,0	5,4	62,4	1,2	1,0	100 (1.438)
Ateo/a, no creyente	1,1	1,9	6,0	9,3	11,4	18,8	6,8	43,8	0,6	0,2	100 (616)
N.C.	0,0	1,4	4,2	8,5	12,7	18,3	5,6	46,5	1,4	1,4	100 (71)
Hábitat											
Pueblo o ciudad pequeña	1,3	0,7	3,0	4,1	4,8	8,4	5,4	70,4	0,9	1,1	100 (560)
Ciudad mediana	0,8	1,5	3,7	6,6	7,9	15,7	6,0	55,5	1,2	1,1	100 (949)
Ciudad grande	0,5	2,5	3,8	7,5	10,3	14,4	5,1	54,2	1,5	0,3	100 (731)
Gran núcleo urbano	2,0	2,0	5,3	10,7	13,1	17,2	4,1	45,5	0,0	0,0	100 (244)

Fuente: CIS, Barómetro de junio 2016, estudio 3.142.

Tabla J4. Frecuencia con la que se va a ciertos lugares (cont.)
¿Con qué frecuencia suele Ud. acudir a los siguientes lugares?

Biblioteca											
	Casi todos los días	Varias veces a la semana	Una vez a la semana	Varias veces al mes	Una vez al mes	Varias veces al año	Una vez al año	Nunca	N.S.	N.C.	Total (n)
Total	1,2	2,9	2,4	4,3	3,4	6,4	2,6	74,7	1,3	0,7	100 (2.484)
Recuerdo de voto											
PP	1,2	1,2	1,4	2,6	2,1	3,8	1,2	83,7	1,4	1,4	100 (424)
PSOE	0,9	2,8	2,4	2,4	3,3	5,0	2,6	77,6	2,8	0,2	100 (424)
Podemos	2,4	5,5	2,1	5,5	4,1	10,0	2,7	66,7	0,0	1,0	100 (291)
Ciudadanos	0,5	3,7	3,7	6,5	5,1	12,6	4,2	63,1	0,0	0,5	100 (214)
IU-UP	3,7	3,7	3,7	12,3	1,2	9,9	1,2	63,0	1,2	0,0	100 (81)
Otros partidos	0,4	4,0	3,1	5,3	3,1	10,1	4,8	66,5	0,9	1,8	100 (227)
No tenía edad	12,0	8,0	0,0	16,0	4,0	4,0	0,0	56,0	0,0	0,0	100 (25)
En blanco	0,0	0,0	6,5	6,5	0,0	0,0	6,5	77,4	3,2	0,0	100 (31)
No votó	0,5	1,8	3,1	3,9	2,1	3,9	1,8	81,7	1,3	0,0	100 (387)
No recuerda	2,5	5,0	0,0	2,5	5,0	5,0	2,5	72,5	5,0	0,0	100 (40)
N.C.	0,9	2,6	1,5	3,8	5,6	5,3	2,6	75,9	0,9	0,9	100 (340)
Religión											
Creyente practicante	1,1	3,9	1,9	3,9	3,3	5,0	1,9	76,9	1,4	0,6	100 (359)
Creyente no practicante	0,8	2,0	1,9	3,7	2,6	4,8	2,4	79,5	1,5	0,8	100 (1.438)
Ateo/a, no creyente	1,9	4,5	3,9	6,0	4,9	10,4	3,2	63,6	0,8	0,6	100 (616)
N.C.	2,8	2,8	1,4	5,6	5,6	12,7	2,8	63,4	1,4	1,4	100 (71)
Hábitat											
Pueblo o ciudad pequeña	0,5	2,5	2,5	3,4	2,1	3,2	1,1	82,9	0,9	0,9	100 (560)
Ciudad mediana	1,6	3,9	2,1	4,2	3,2	8,1	3,2	71,5	1,2	1,1	100 (949)
Ciudad grande	1,5	2,5	2,9	4,7	3,6	5,7	3,6	73,2	2,1	0,4	100 (731)
Gran núcleo urbano	0,4	1,6	1,6	6,1	6,6	9,4	0,8	73,0	0,4	0,0	100 (244)

Fuente: CIS. Barómetro de junio 2016, estudio 3.142.

Tabla J4. Frecuencia con la que se va a ciertos lugares (cont.)
¿Con qué frecuencia suele Ud. acudir a los siguientes lugares?

Museo												
	Casi todos los días	Varias veces a la semana	Una vez a la semana	Varias veces al mes	Una vez al mes	Varias veces al año	Una vez al año	Nunca	N.S.	N.C.	Total	(n)
Total	0,0	0,2	0,7	1,5	3,2	12,9	10,3	68,9	1,2	1,0	100	(2.484)
Recuerdo de voto												
PP	0,0	0,2	0,5	0,5	2,1	11,3	7,1	75,5	1,2	1,7	100	(424)
PSOE	0,0	0,5	0,7	1,4	4,0	10,8	9,2	70,3	2,4	0,7	100	(424)
Podemos	0,0	0,3	1,0	2,7	5,2	19,6	14,8	55,0	0,3	1,0	100	(291)
Ciudadanos	0,0	0,0	0,9	2,3	2,8	15,4	14,0	64,0	0,0	0,5	100	(214)
IU-UP	0,0	0,0	2,5	2,5	8,6	16,0	18,5	49,4	1,2	1,2	100	(81)
Otros partidos	0,0	0,0	1,3	2,2	6,2	21,6	13,2	52,9	0,4	2,2	100	(227)
No tenía edad	0,0	0,0	0,0	0,0	4,0	16,0	12,0	68,0	0,0	0,0	100	(25)
En blanco	0,0	0,0	0,0	0,0	0,0	9,7	12,9	71,0	3,2	3,2	100	(31)
No votó	0,0	0,3	0,5	1,0	0,5	5,9	8,3	81,4	1,6	0,5	100	(387)
No recuerda	0,0	0,0	0,0	0,0	0,0	7,5	7,5	80,0	5,0	0,0	100	(40)
N.C.	0,0	0,0	0,3	1,8	2,6	12,4	7,6	73,5	0,9	0,9	100	(340)
Religión												
Creyente practicante	0,0	0,3	1,1	1,1	3,3	13,9	7,5	70,8	1,4	0,6	100	(359)
Creyente no practicante	0,0	0,1	0,5	0,8	2,0	9,6	9,2	75,0	1,5	1,3	100	(1.438)
Ateo/a, no creyente	0,0	0,3	1,0	3,1	5,7	19,6	13,5	55,8	0,5	0,5	100	(616)
N.C.	0,0	0,0	1,4	4,2	5,6	16,9	18,3	49,3	1,4	2,8	100	(71)
Hábitat												
Pueblo o ciudad pequeña	0,0	0,0	0,7	0,5	0,7	9,1	7,5	78,9	1,1	1,4	100	(560)
Ciudad mediana	0,0	0,3	0,3	0,8	1,5	11,1	12,2	71,2	1,3	1,3	100	(949)
Ciudad grande	0,0	0,1	0,8	1,5	5,3	14,4	10,7	65,0	1,5	0,7	100	(731)
Gran núcleo urbano	0,0	0,4	2,0	6,6	9,4	24,6	7,8	48,4	0,4	0,4	100	(244)

Fuente: CIS. Barómetro de junio 2016, estudio 3.142.

Tabla J4. Frecuencia con la que se va a ciertos lugares (cont.)
¿Con qué frecuencia suele Ud. acudir a los siguientes lugares?

	Polideportivo o lugar para hacer algún deporte										
	Casi todos los días	Varias veces a la semana	Una vez a la semana	Varias veces al mes	Una vez al mes	Varias veces al año	Una vez al año	Nunca	N.S.	N.C.	Total (n)
Total	6,2	11,2	5,0	4,4	2,4	3,8	1,4	63,7	1,3	0,6	100 (2.484)
Recuerdo de voto											
PP	5,2	7,8	4,2	3,3	0,7	3,3	0,5	72,6	1,2	1,2	100 (424)
PSOE	4,2	9,0	2,8	3,1	2,4	2,1	1,7	71,7	2,6	0,5	100 (424)
Podemos	7,2	15,8	6,5	5,2	3,1	5,8	1,7	53,6	0,3	0,7	100 (291)
Ciudadanos	10,7	19,2	5,6	7,0	4,2	5,6	2,8	44,4	0,5	0,0	100 (214)
IU-UP	9,9	9,9	7,4	6,2	0,0	7,4	3,7	53,1	2,5	0,0	100 (81)
Otros partidos	6,2	18,5	7,9	2,6	2,6	4,8	3,1	52,4	0,9	0,9	100 (227)
No tenía edad	12,0	40,0	8,0	8,0	0,0	4,0	0,0	28,0	0,0	0,0	100 (25)
En blanco	6,5	3,2	3,2	9,7	0,0	0,0	0,0	74,2	3,2	0,0	100 (31)
No votó	5,7	8,3	5,4	5,9	3,4	2,8	1,3	65,4	1,3	0,5	100 (387)
No recuerda	0,0	2,5	10,0	0,0	2,5	5,0	2,5	72,5	5,0	0,0	100 (40)
N.C.	5,9	7,6	3,5	3,8	2,6	3,2	0,0	72,1	0,6	0,6	100 (340)
Religión											
Creyente practicante	4,2	9,7	3,9	1,9	1,7	3,9	0,0	73,0	1,4	0,3	100 (359)
Creyente no practicante	5,4	9,2	4,4	4,7	1,9	3,1	1,6	67,4	1,5	0,8	100 (1.438)
Ateo/a, no creyente	8,6	16,6	7,3	4,7	3,9	4,9	1,8	51,3	0,6	0,3	100 (616)
N.C.	11,3	11,3	4,2	8,5	2,8	7,0	2,8	49,3	2,8	0,0	100 (71)
Hábitat											
Pueblo o ciudad pequeña	4,6	10,0	3,9	3,8	1,3	3,4	0,2	70,5	1,6	0,7	100 (560)
Ciudad mediana	6,2	10,9	5,6	5,0	3,1	4,3	1,9	61,4	1,1	0,6	100 (949)
Ciudad grande	7,4	11,6	4,9	4,1	2,2	3,4	2,1	62,2	1,5	0,5	100 (731)
Gran núcleo urbano	5,7	13,9	5,7	4,5	3,3	3,7	0,8	61,1	0,8	0,4	100 (244)

Fuente: CIS. Barómetro de junio 2016, estudio 3.142.

Tabla J4. Frecuencia con la que se va a ciertos lugares (cont.)
¿Con qué frecuencia suele Ud. acudir a los siguientes lugares?

Cine											
	Casi todos los días	Varias veces a la semana	Una vez a la semana	Varias veces al mes	Una vez al mes	Varias veces al año	Una vez al año	Nunca	N.S.	N.C.	Total (n)
Total	0,1	0,8	3,0	7,5	10,6	20,5	6,3	49,7	1,0	0,6	100 (2.484)
Recuerdo de voto											
PP	0,0	0,9	1,9	4,5	10,1	15,1	4,5	61,1	0,9	0,9	100 (424)
PSOE	0,2	0,7	3,1	5,0	7,8	20,3	5,2	55,9	1,4	0,5	100 (424)
Podemos	0,0	0,7	4,8	10,3	13,7	27,5	8,6	33,3	0,3	0,7	100 (291)
Ciudadanos	0,0	1,4	4,7	14,0	15,4	24,8	8,4	30,8	0,5	0,0	100 (214)
IU-UP	0,0	2,5	2,5	19,8	12,3	24,7	3,7	33,3	1,2	0,0	100 (81)
Otros partidos	0,0	0,4	4,0	8,4	11,0	29,5	7,9	37,0	0,9	0,9	100 (227)
No tenía edad	4,0	0,0	4,0	20,0	20,0	20,0	0,0	32,0	0,0	0,0	100 (25)
En blanco	0,0	0,0	3,2	3,2	16,1	3,2	9,7	61,3	3,2	0,0	100 (31)
No votó	0,0	0,5	1,8	6,2	9,0	16,8	7,0	57,6	0,5	0,5	100 (387)
No recuerda	0,0	0,0	2,5	5,0	2,5	12,5	7,5	62,5	7,5	0,0	100 (40)
N.C.	0,0	0,9	2,4	5,6	10,0	18,2	5,3	55,6	0,9	1,2	100 (340)
Religión											
Creyente practicante	0,0	0,6	3,6	3,3	8,4	13,4	5,6	62,7	1,7	0,8	100 (359)
Creyente no practicante	0,1	0,6	2,6	6,3	9,7	18,8	6,1	54,0	1,1	0,8	100 (1.438)
Ateo/a, no creyente	0,2	1,5	3,4	12,3	14,0	28,6	6,8	32,8	0,2	0,3	100 (616)
N.C.	0,0	1,4	4,2	11,3	12,7	18,3	8,5	42,3	1,4	0,0	100 (71)
Hábitat											
Pueblo o ciudad pequeña	0,0	0,2	1,6	3,8	8,2	14,8	5,9	63,2	1,3	1,1	100 (560)
Ciudad mediana	0,2	0,4	2,8	8,4	11,5	21,6	6,8	46,5	1,1	0,6	100 (949)
Ciudad grande	0,0	1,4	3,7	7,1	11,6	20,9	6,6	47,3	1,0	0,4	100 (731)
Gran núcleo urbano	0,0	2,0	4,5	13,5	9,8	27,5	4,1	38,1	0,0	0,4	100 (244)

Fuente: CIS, Barómetro de junio 2016.

► 6. HÁBITOS DE LECTURA

Tabla S1. Grado de interés por diferentes ámbitos de la cultura

Me gustaría que me dijera, en qué medida le interesan los siguientes ámbitos de la cultura que voy a mencionarle.

	Mucho	Bastante	Poco	Nada	N.S.	N.C.	Total	(n)
La música	31,7	42,9	19,7	5,5	0,1	0,1	100	(2.483)
El cine	23,4	42,0	25,8	8,6	0,1	0,1	100	(2.483)
La lectura	27,5	34,1	26,9	11,3	0,0	0,2	100	(2.483)
El teatro	11,3	27,7	39,1	21,3	0,1	0,4	100	(2.483)
Las artes plásticas (pintura, fotografía)	12,9	27,7	37,5	21,6	0,0	0,3	100	(2.483)
La danza	8,5	18,1	38,4	34,8	0,1	0,2	100	(2.483)

Fuente: CIS, Barómetro de septiembre 2016, estudio 3.149.

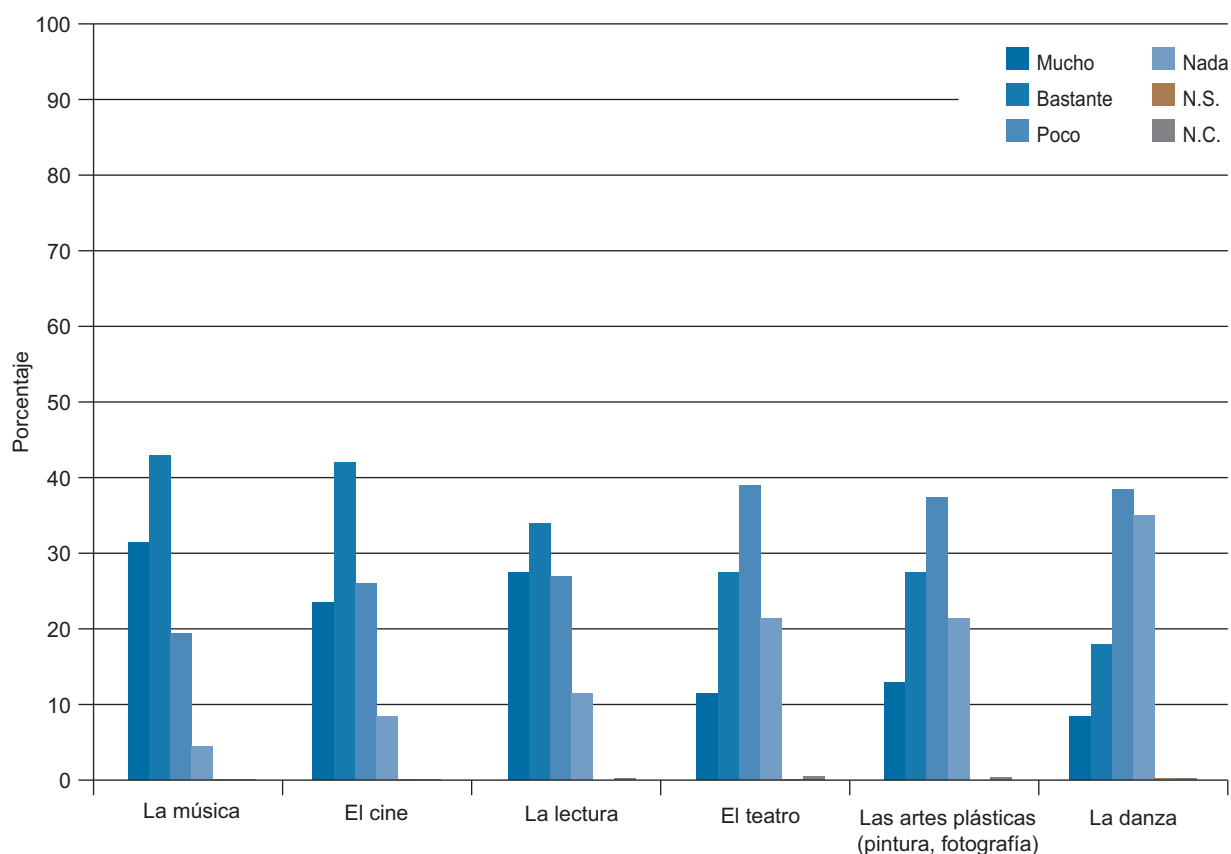

Grado de interés por diferentes ámbitos de la cultura

Tabla S2. Grado de interés por diferentes ámbitos de la cultura

Me gustaría que me dijera, en qué medida le interesan los siguientes ámbitos de la cultura que voy a mencionarle.

	MUCHO + BASTANTE					
	La música		El cine		La lectura	
	%	(n)	%	(n)	%	(n)
Total	74,5	(1.851)	65,4	(1.624)	61,6	(1.529)
Sexo						
Hombre	73,0	(874)	66,5	(796)	55,1	(659)
Mujer	76,0	(977)	64,4	(828)	67,7	(870)
Edad						
Hasta 24 años	91,5	(195)	81,7	(174)	60,1	(128)
De 25 a 34	86,5	(281)	77,2	(251)	63,1	(205)
De 35 a 44	81,9	(415)	74,8	(379)	64,5	(327)
De 45 a 54	76,5	(355)	72,8	(338)	62,9	(292)
De 55 a 64	67,4	(252)	58,8	(220)	63,6	(238)
65 años o más	58,8	(353)	43,7	(262)	56,5	(339)
Estado civil						
Casado/a	69,5	(899)	62,9	(814)	62,1	(803)
Soltero/a	86,3	(678)	74,9	(589)	63,0	(495)
Viudo/a	55,2	(123)	40,8	(91)	51,1	(114)
Separado/a	79,4	(54)	69,1	(47)	63,2	(43)
Divorciado/a	88,1	(96)	75,2	(82)	66,1	(72)
Educación						
Primaria o menos	52,4	(310)	38,5	(228)	40,5	(240)
Secundaria inicial	75,2	(424)	60,5	(341)	50,5	(285)
FP de grado medio	88,8	(150)	78,1	(132)	60,4	(102)
Secundaria superior	84,5	(279)	80,9	(267)	68,5	(226)
FP de grado superior	82,0	(218)	77,1	(205)	65,4	(174)
Universidad	83,6	(468)	80,2	(449)	89,3	(500)
Situación laboral						
Ocupados/as	81,8	(903)	76,1	(840)	67,1	(741)
Parados/as	75,9	(290)	66,2	(253)	52,1	(199)
Jubilados/as o pensionistas	60,8	(416)	47,8	(327)	57,2	(391)
Estudiantes	93,6	(132)	82,3	(116)	70,2	(99)
Trabajo doméstico no remunerado	62,7	(104)	50,0	(83)	57,2	(95)
Clase social						
Clase alta/media-alta	84,5	(387)	78,6	(360)	86,0	(394)
Nuevas clases medias	80,6	(457)	70,7	(401)	70,7	(401)
Viejas clases medias	65,2	(234)	57,7	(207)	51,8	(186)
Obreros/as cualificados/as	70,2	(496)	60,5	(428)	48,4	(342)
Obreros/as no cualificados/as	68,2	(214)	56,1	(176)	49,7	(156)

Fuente: CIS, Barómetro de septiembre 2016, estudio 3.149.

Nota: Para una mejor lectura de los resultados, se presentan solo dos categorías de respuesta agrupadas ("Mucho" + "Bastante").

Tabla S2. Grado de interés por diferentes ámbitos de la cultura (cont.)

Me gustaría que me dijera, en qué medida le interesan los siguientes ámbitos de la cultura que voy a mencionarle.

	MUCHO + BASTANTE					
	El teatro		Las artes plásticas (pintura, fotografía)		La danza	
	%	(n)	%	(n)	%	(n)
Total	39,1	(970)	40,6	(1.009)	26,5	(659)
Sexo						
Hombre	30,5	(365)	37,4	(448)	16,1	(193)
Mujer	47,0	(605)	43,6	(561)	36,2	(466)
Edad						
Hasta 24 años	30,0	(64)	48,4	(103)	30,5	(65)
De 25 a 34	37,5	(122)	42,5	(138)	31,1	(101)
De 35 a 44	40,6	(206)	46,0	(233)	26,4	(134)
De 45 a 54	38,8	(180)	39,7	(184)	25,9	(120)
De 55 a 64	42,2	(158)	41,2	(154)	25,7	(96)
65 años o más	40,0	(240)	32,8	(197)	23,8	(143)
Estado civil						
Casado/a	38,0	(492)	36,8	(476)	23,5	(304)
Soltero/a	37,8	(297)	48,0	(377)	30,5	(240)
Viudo/a	44,4	(99)	30,0	(67)	24,2	(54)
Separado/a	35,3	(24)	41,2	(28)	20,6	(14)
Divorciado/a	52,3	(57)	55,0	(60)	42,2	(46)
Educación						
Primaria o menos	28,0	(166)	22,6	(134)	18,6	(110)
Secundaria inicial	28,7	(162)	36,0	(203)	23,4	(132)
FP de grado medio	40,8	(69)	44,4	(75)	34,3	(58)
Secundaria superior	41,2	(136)	44,5	(147)	29,7	(98)
FP de grado superior	37,2	(99)	44,4	(118)	26,3	(70)
Universidad	60,2	(337)	58,9	(330)	34,1	(191)
Situación laboral						
Ocupados/as	41,5	(458)	43,6	(481)	27,7	(306)
Parados/as	34,6	(132)	42,1	(161)	23,3	(89)
Jubilados/as o pensionistas	39,3	(269)	33,9	(232)	23,2	(159)
Estudiantes	32,6	(46)	51,1	(72)	34,0	(48)
Trabajo doméstico no remunerado	36,1	(60)	35,5	(59)	31,9	(53)
Clase social						
Clase alta/media-alta	58,3	(267)	58,7	(269)	34,3	(157)
Nuevas clases medias	45,3	(257)	44,4	(252)	30,0	(170)
Viejas clases medias	37,3	(134)	34,0	(122)	26,5	(95)
Obreros/as cualificados/as	27,2	(192)	31,8	(225)	20,4	(144)
Obreros/as no cualificados/as	28,7	(90)	33,1	(104)	23,2	(73)

Fuente: CIS, Barómetro de septiembre 2016, estudio 3.149.

Nota: Para una mejor lectura de los resultados, se presentan solo dos categorías de respuesta agrupadas ("Mucho" + "Bastante").

Tabla S3. Grado de interés por diferentes ámbitos de la cultura

Me gustaría que me dijera, en qué medida le interesan los siguientes ámbitos de la cultura que voy a mencionarle.

	MUCHO + BASTANTE					
	La música		El cine		La lectura	
	%	(n)	%	(n)	%	(n)
Total	74,5	(1.851)	65,4	(1.624)	61,6	(1.529)
Ideología						
Izquierda 1-2	82,7	(206)	73,5	(183)	72,7	(181)
3-4	77,4	(518)	72,3	(484)	66,1	(442)
5	76,1	(357)	65,7	(308)	58,4	(274)
6	72,3	(138)	65,4	(125)	66,5	(127)
7-8	70,0	(203)	60,7	(176)	63,1	(183)
Derecha 9-10	69,3	(52)	57,3	(43)	62,7	(47)
N.S.	67,9	(178)	54,6	(143)	45,0	(118)
N.C.	71,6	(199)	58,3	(162)	56,5	(157)
Recuerdo de voto						
PP	65,5	(312)	55,9	(266)	58,2	(277)
PSOE	69,4	(295)	59,8	(254)	57,4	(244)
Unidos Podemos	86,2	(212)	79,7	(196)	69,1	(170)
Ciudadanos	81,8	(166)	74,9	(152)	72,4	(147)
Otros partidos	83,6	(254)	74,3	(226)	75,3	(229)
No tenía edad	87,5	(7)	87,5	(7)	62,5	(5)
En blanco	82,4	(14)	58,8	(10)	64,7	(11)
No votó	76,0	(319)	66,7	(280)	50,7	(213)
No recuerda	80,6	(25)	51,6	(16)	58,1	(18)
N.C.	70,0	(247)	61,5	(217)	60,9	(215)
Religión						
Creyente practicante	66,0	(198)	50,0	(150)	64,0	(192)
Creyente no practicante	71,7	(1.050)	62,9	(922)	56,9	(833)
Ateo/a, no creyente	84,4	(540)	77,3	(495)	69,1	(442)
N.C.	80,8	(63)	73,1	(57)	79,5	(62)
Hábitat						
Pueblo o ciudad pequeña	66,8	(372)	56,4	(314)	55,1	(307)
Ciudad mediana	73,6	(702)	63,5	(606)	59,0	(563)
Ciudad grande	79,3	(576)	71,3	(518)	65,3	(474)
Gran núcleo urbano	81,7	(201)	75,6	(186)	75,2	(185)

Fuente: CIS, Barómetro de septiembre 2016, estudio 3.149.

Nota: Para una mejor lectura de los resultados, se presentan solo dos categorías de respuesta agrupadas ("Mucho" + "Bastante").

Tabla S3. Grado de interés por diferentes ámbitos de la cultura (cont.)

Me gustaría que me dijera, en qué medida le interesan los siguientes ámbitos de la cultura que voy a mencionarle.

	MUCHO + BASTANTE					
	El teatro		Las artes plásticas (pintura, fotografía)		La danza	
	%	(n)	%	(n)	%	(n)
Total	39,1	(970)	40,6	(1.009)	26,5	(659)
Ideología						
Izquierda 1-2	49,8	(124)	51,8	(129)	33,7	(84)
3-4	43,2	(289)	44,1	(295)	27,2	(182)
5	36,7	(172)	41,8	(196)	26,7	(125)
6	38,7	(74)	39,3	(75)	26,7	(51)
7-8	39,3	(114)	39,0	(113)	25,2	(73)
Derecha 9-10	38,7	(29)	32,0	(24)	17,3	(13)
N.S.	26,7	(70)	27,5	(72)	23,3	(61)
N.C.	35,3	(98)	37,8	(105)	25,2	(70)
Recuerdo de voto						
PP	37,8	(180)	35,1	(167)	25,0	(119)
PSOE	37,6	(160)	39,1	(166)	23,8	(101)
Unidos Podemos	49,6	(122)	47,2	(116)	27,6	(68)
Ciudadanos	43,8	(89)	44,3	(90)	23,6	(48)
Otros partidos	48,7	(148)	52,3	(159)	38,5	(117)
No tenía edad	25,0	(2)	62,5	(5)	50,0	(4)
En blanco	29,4	(5)	35,3	(6)	29,4	(5)
No votó	31,2	(131)	39,5	(166)	26,0	(109)
No recuerda	22,6	(7)	19,4	(6)	25,8	(8)
N.C.	35,7	(126)	36,3	(128)	22,7	(80)
Religión						
Creyente practicante	44,0	(132)	39,3	(118)	31,7	(95)
Creyente no practicante	34,7	(509)	36,0	(528)	23,3	(341)
Ateo/a, no creyente	44,7	(286)	49,5	(317)	30,0	(192)
N.C.	55,1	(43)	59,0	(46)	39,7	(31)
Hábitat						
Pueblo o ciudad pequeña	32,7	(182)	36,8	(205)	23,2	(129)
Ciudad mediana	34,9	(333)	35,5	(339)	24,4	(233)
Ciudad grande	43,9	(319)	46,1	(335)	28,1	(204)
Gran núcleo urbano	55,3	(136)	52,8	(130)	37,8	(93)

Fuente: CIS, Barómetro de septiembre 2016, estudio 3.149.

Nota: Para una mejor lectura de los resultados, se presentan solo dos categorías de respuesta agrupadas ("Mucho" + "Bastante").

Tabla S4. Frecuencia de lectura de libros

¿Con qué frecuencia lee libros? (Tanto lectura de tiempo libre, como de trabajo o estudio, y en cualquier soporte; impreso en papel o en formato digital).

Todos o casi todos los días	Una o dos veces por semana	Alguna vez al mes	Alguna vez al trimestre	Casi nunca	Nunca	N.C.	Total	(n)
28,6	14,6	12,8	7,8	17,8	18,3	0,0	100	(2.483)

Fuente: CIS, Barómetro de septiembre 2016, estudio 3.149.



Tabla S5. Frecuencia de lectura de libros

¿Con qué frecuencia lee libros? (Tanto lectura de tiempo libre, como de trabajo o estudio, y en cualquier soporte; impreso en papel o en formato digital).

	Todos o casi todos los días	Una o dos veces por semana	Alguna vez al mes	Alguna vez al trimestre	Casi nunca	Nunca	N.C.	Total	(n)
Total	28,6	14,6	12,8	7,8	17,8	18,3	0,0	100	(2.483)
Sexo									
Hombre	25,7	13,0	12,3	8,9	19,2	20,8	0,0	100	(1.197)
Mujer	31,3	16,0	13,4	6,8	16,5	16,0	0,0	100	(1.286)
Edad									
Hasta 24 años	31,5	18,8	18,8	7,5	14,1	9,4	0,0	100	(213)
De 25 a 34	26,8	17,5	14,8	10,2	19,1	11,7	0,0	100	(325)
De 35 a 44	29,8	15,6	13,2	8,9	21,5	11,0	0,0	100	(507)
De 45 a 54	27,8	16,2	15,9	9,1	14,9	16,2	0,0	100	(464)
De 55 a 64	31,3	13,9	10,4	7,5	16,3	20,6	0,0	100	(374)
65 años o más	26,7	9,8	8,5	5,0	18,5	31,5	0,0	100	(600)
Estado civil									
Casado/a	27,3	15,1	13,3	7,5	18,9	17,9	0,0	100	(1.294)
Soltero/a	31,3	16,2	14,0	8,5	16,8	13,2	0,0	100	(786)
Viudo/a	24,2	7,6	6,3	6,7	14,8	40,4	0,0	100	(223)
Separado/a	32,4	10,3	8,8	7,4	23,5	17,6	0,0	100	(68)
Divorciado/a	31,2	14,7	14,7	9,2	14,7	15,6	0,0	100	(109)
Educación									
Primaria o menos	14,5	7,9	7,9	5,1	23,5	41,0	0,0	100	(592)
Secundaria inicial	19,0	13,3	13,7	7,1	25,4	21,6	0,0	100	(564)
FP de grado medio	25,4	14,2	16,6	9,5	21,3	13,0	0,0	100	(169)
Secundaria superior	31,8	17,6	17,0	10,3	14,5	8,8	0,0	100	(330)
FP de grado superior	25,2	18,8	16,9	9,0	18,8	11,3	0,0	100	(266)
Universidad	53,8	19,3	11,8	8,9	4,6	1,6	0,0	100	(560)
Situación laboral									
Ocupados/as	31,7	16,0	14,5	8,8	17,7	11,3	0,0	100	(1.104)
Parados/as	20,9	14,1	12,3	10,2	20,7	21,7	0,0	100	(382)
Jubilados/as o pensionistas	26,5	11,7	9,4	4,8	17,8	29,8	0,0	100	(684)
Estudiantes	44,7	20,6	19,1	6,4	7,8	1,4	0,0	100	(141)
Trabajo doméstico no remunerado	20,5	12,7	12,7	9,0	21,1	24,1	0,0	100	(166)
Clase social									
Clase alta/media-alta	49,8	19,2	10,3	8,1	9,0	3,7	0,0	100	(458)
Nuevas clases medias	35,8	15,9	16,6	7,1	14,1	10,6	0,0	100	(567)
Viejas clases medias	18,9	13,9	12,8	9,7	20,9	23,7	0,0	100	(359)
Obreros/as cualificados/as	17,7	11,5	12,3	7,8	23,5	27,3	0,0	100	(707)
Obreros/as no cualificados/as	21,0	12,1	11,5	5,7	21,7	28,0	0,0	100	(314)

Fuente: CIS, Barómetro de septiembre 2016, estudio 3.149.

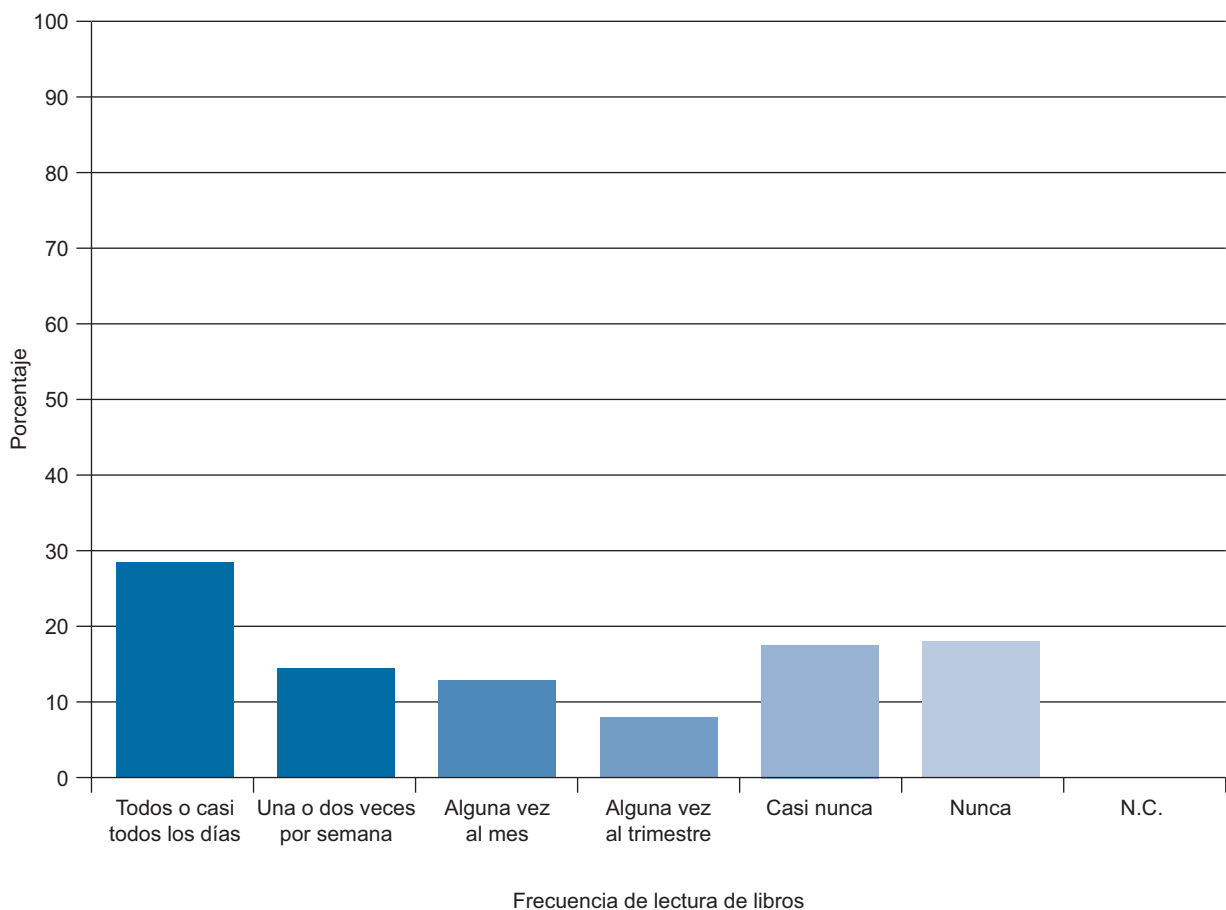
Tabla S6. Frecuencia de lectura de libros

¿Con qué frecuencia lee libros? (Tanto lectura de tiempo libre, como de trabajo o estudio, y en cualquier soporte; impreso en papel o en formato digital).

	Todos o casi todos los días	Una o dos veces por semana	Alguna vez al mes	Alguna vez al trimestre	Casi nunca	Nunca	N.C.	Total	(n)
Total	28,6	14,6	12,8	7,8	17,8	18,3	0,0	100	(2.483)
Ideología									
Izquierda 1-2	38,2	15,7	15,7	8,8	9,2	12,4	0,0	100	(249)
3-4	31,7	13,9	13,8	9,0	16,3	15,4	0,0	100	(669)
5	26,2	15,1	13,4	7,5	20,5	17,3	0,0	100	(469)
6	31,9	19,4	11,5	7,3	16,2	13,6	0,0	100	(191)
7-8	30,0	15,9	12,4	7,9	16,9	16,9	0,0	100	(290)
Derecha 9-10	30,7	17,3	10,7	6,7	16,0	18,7	0,0	100	(75)
N.S.	16,4	8,4	14,5	5,7	25,6	29,4	0,0	100	(262)
N.C.	24,1	14,7	7,6	7,2	19,8	26,6	0,0	100	(278)
Recuerdo de voto									
PP	27,1	13,7	13,2	7,4	19,5	19,1	0,0	100	(476)
PSOE	23,1	12,2	14,6	7,5	17,4	25,2	0,0	100	(425)
Unidos Podemos	39,0	15,9	11,4	9,8	13,8	10,2	0,0	100	(246)
Ciudadanos	31,0	22,2	16,7	8,9	11,8	9,4	0,0	100	(203)
Otros partidos	34,9	19,4	13,2	8,2	15,5	8,9	0,0	100	(304)
No tenía edad	12,5	25,0	37,5	12,5	12,5	0,0	0,0	100	(8)
En blanco	35,3	17,6	17,6	0,0	11,8	17,6	0,0	100	(17)
No votó	23,8	11,9	10,7	6,9	22,1	24,5	0,0	100	(420)
No recuerda	25,8	19,4	9,7	9,7	12,9	22,6	0,0	100	(31)
N.C.	29,5	11,6	10,8	7,6	19,8	20,7	0,0	100	(353)
Religión									
Creyente practicante	33,3	14,7	9,7	7,3	20,3	14,7	0,0	100	(300)
Creyente no practicante	23,8	13,8	12,9	7,3	19,6	22,6	0,0	100	(1.465)
Ateo/a, no creyente	35,5	16,6	13,9	9,4	14,1	10,6	0,0	100	(640)
N.C.	44,9	12,8	15,4	6,4	5,1	15,4	0,0	100	(78)
Hábitat									
Pueblo o ciudad pequeña	22,8	12,9	14,2	8,6	19,9	21,5	0,0	100	(557)
Ciudad mediana	25,4	14,9	12,8	7,8	19,1	20,1	0,0	100	(954)
Ciudad grande	33,5	13,9	11,7	7,2	16,8	16,9	0,0	100	(726)
Gran núcleo urbano	40,2	19,1	13,4	8,1	11,0	8,1	0,0	100	(246)

Fuente: CIS, Barómetro de septiembre 2016, estudio 3.149.

Tabla S7. Razones principales por las que no se suelen leer libros
¿Cuál es el motivo principal por el que Ud. no lee nunca o casi nunca libros? ¿Y hay algún otro motivo?

	No le gusta, no le interesa	Por falta de tiempo	Problemas de salud, mala visión, etc.	Prefiere emplear su tiempo en otro tipo de entretenimientos	No tiene fácil acceso a materiales de lectura (bibliotecas, etc.)	Por el precio de los libros	(NO LEER)* Otro motivo/ Ninguno	N.S.	N.C.	Total	(n)
Motivo principal	42,3	22,3	13,2	16,5	0,0	0,8	2,9	1,1	1,0	100	(897)
Otro motivo	13,9	8,8	3,6	29,4	0,4	2,5	2,8	15,2	23,4	100	(897)

Fuente: CIS. Barómetro de septiembre 2016, estudio 3.149.

Nota: Esta pregunta procede de un filtro, responden solo las personas que casi nunca o nunca leen libros.

*Los/as entrevistadores/as no ofrecen las opciones de respuesta "NO LEER" pero las registran cuando son mencionadas espontáneamente por las personas entrevistadas.

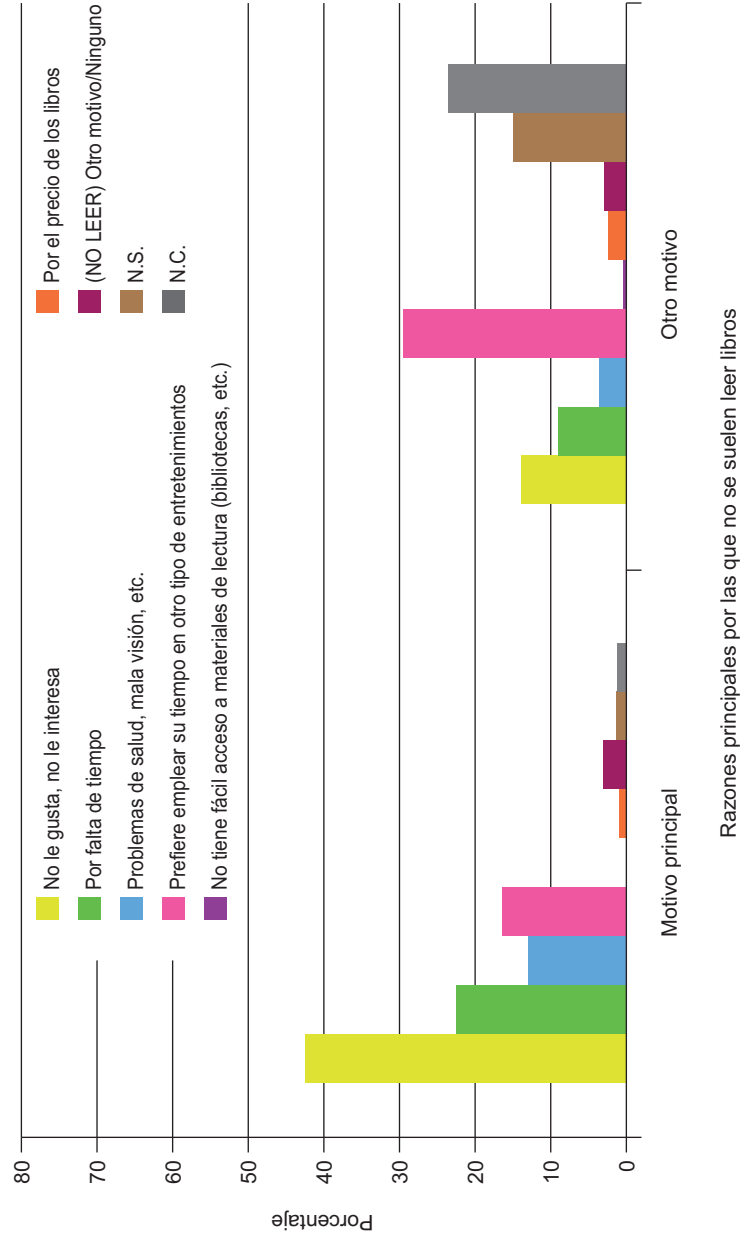

**Tabla S8. Razones principales por las que no se suelen leer libros
¿Cuál es el motivo principal por el que Ud. no lee nunca o casi nunca libros?**

	No le gusta, no le interesa	Por falta de tiempo	Problemas de salud, mala visión, etc.	Prefiere emplear su tiempo en otro tipo de entretenimientos	No tiene fácil acceso a materiales de lectura (bibliotecas, etc.)	Por el precio de los libros	(NO LEER)* Otro motivo/ Ninguno	N.S.	N.C.	Total	(n)
Total	42,3	22,3	13,2	16,5	0,0	0,8	2,9	1,1	1,0	100	(897)
Sexo											
Hombre	51,8	17,5	8,6	17,3	0,0	0,2	2,5	1,0	1,0	100	(479)
Mujer	31,3	27,8	18,4	15,6	0,0	1,4	3,3	1,2	1,0	100	(418)
Edad											
Hasta 24 años	50,0	18,0	0,0	28,0	0,0	0,0	2,0	0,0	2,0	100	(50)
De 25 a 34	49,0	33,0	0,0	16,0	0,0	0,0	0,0	0,0	2,0	100	(100)
De 35 a 44	33,9	43,6	1,2	15,8	0,0	0,6	2,4	1,2	1,2	100	(165)
De 45 a 54	44,4	27,1	4,2	20,1	0,0	1,4	1,4	0,7	0,7	100	(144)
De 55 a 64	50,0	16,7	10,9	16,7	0,0	0,7	2,9	2,2	0,0	100	(138)
65 años o más	38,7	8,0	31,7	13,3	0,0	1,0	5,0	1,3	1,0	100	(300)
Estado civil											
Casado/a	40,3	26,0	11,9	16,8	0,0	0,8	2,3	1,3	0,6	100	(477)
Soltero/a	48,3	21,6	3,8	20,3	0,0	0,4	2,5	0,8	2,1	100	(236)
Viudo/a	39,0	4,1	38,2	8,9	0,0	1,6	6,5	1,6	0,0	100	(123)
Separado/a	46,4	25,0	14,3	10,7	0,0	0,0	3,6	0,0	0,0	100	(28)
Divorciado/a	36,4	39,4	3,0	18,2	0,0	0,0	0,0	0,0	3,0	100	(33)
Educación											
Primaria o menos	44,2	11,8	24,1	12,8	0,0	0,8	4,5	1,0	0,8	100	(382)
Secundaria inicial	44,9	26,8	5,7	18,1	0,0	0,8	1,5	1,1	1,1	100	(265)
FP de grado medio	36,2	25,9	5,2	20,7	0,0	0,0	6,9	3,4	1,7	100	(58)
Secundaria superior	33,8	35,1	5,2	20,8	0,0	1,3	0,0	1,3	2,6	100	(77)
FP de grado superior	43,8	33,8	3,8	18,8	0,0	0,0	0,0	0,0	0,0	100	(80)
Universidad	25,7	42,9	2,9	22,9	0,0	2,9	2,9	0,0	0,0	100	(35)

Fuente: CIS, Barómetro de septiembre 2016, estudio 3.149.

Nota: Esta pregunta procede de un filtro, responden solo las personas que casi nunca o nunca leen libros. La tabla incluye el motivo principal.

*Los/as entrevistadores/as no ofrecen las opciones de respuesta "NO LEER" pero las registran cuando son mencionadas espontáneamente por las personas entrevistadas.

**Tabla S9. Razones principales por las que no se suelen leer libros
¿Cuál es el motivo principal por el que Ud. no lee nunca o casi nunca libros?**

	No le gusta, no le interesa	Por falta de tiempo	Problemas de salud, mala visión, etc.	Prefiere emplear su tiempo en otro tipo de entretenimientos	No tiene fácil acceso a materiales de lectura (bibliotecas, etc.)	Por el precio de los libros	(NO LEER)* Otro motivo/ Ninguno	N.S.	N.C.	Total	(n)
Total	42,3	22,3	13,2	16,5	0,0	0,8	2,9	1,1	1,0	100	(897)
Situación laboral											
Ocupados/as	36,6	42,2	1,6	16,6	0,0	0,3	1,6	0,3	0,9	100	(320)
Parados/as	56,2	17,3	3,7	17,9	0,0	1,2	1,2	1,2	1,2	100	(162)
Jubilados/as o pensionistas	43,6	6,4	27,9	13,5	0,0	0,9	5,2	1,5	0,9	100	(326)
Estudiantes	30,8	7,7	0,0	53,8	0,0	0,0	0,0	0,0	7,7	100	(13)
Trabajo doméstico no remunerado	33,3	20,0	20,0	20,0	0,0	1,3	2,7	2,7	0,0	100	(75)
Clase social											
Clase alta/media-alta	34,5	27,6	8,6	20,7	0,0	1,7	3,4	0,0	3,4	100	(58)
Nuevas clases medias	30,7	33,6	10,7	19,3	0,0	0,0	2,9	1,4	1,4	100	(140)
Viejas clases medias	40,0	25,6	14,4	14,4	0,0	0,0	3,8	1,9	0,0	100	(160)
Obreros/as cualificados/as	47,9	18,7	13,4	15,9	0,0	0,8	1,7	1,1	0,6	100	(359)
Obreros/as no cualificados/as	46,2	15,4	15,4	14,7	0,0	1,9	4,5	0,6	1,3	100	(156)
Ideología											
Izquierda 1-2	51,9	18,5	7,4	18,5	0,0	0,0	3,7	0,0	0,0	100	(54)
3-4	41,5	23,1	10,8	17,0	0,0	2,4	3,3	0,9	0,9	100	(212)
5	41,2	24,3	13,6	18,6	0,0	0,6	0,6	0,0	1,1	100	(177)
6	42,1	24,6	17,5	12,3	0,0	0,0	1,8	0,0	1,8	100	(57)
7-8	37,8	22,4	16,3	18,4	0,0	0,0	2,0	1,0	2,0	100	(98)
Derecha 9-10	30,8	15,4	26,9	11,5	0,0	0,0	7,7	7,7	0,0	100	(26)
N.S.	44,4	23,6	13,9	12,5	0,0	0,0	4,2	1,4	0,0	100	(144)
N.C.	44,2	18,6	10,9	17,8	0,0	0,8	3,9	2,3	1,6	100	(129)

Fuente: CIS, Barómetro de septiembre 2016, estudio 3.149.

Nota: Esta pregunta procede de un filtro, responden solo las personas que casi nunca o nunca leen libros. La tabla incluye el motivo principal.

*Los/as entrevistadores/as no ofrecen las opciones de respuesta "NO LEER" pero las registran cuando son mencionadas espontáneamente por las personas entrevistadas.

**Tabla S10. Razones principales por las que no se suelen leer libros
¿Cuál es el motivo principal por el que Ud. no lee nunca o casi nunca libros?**

	No le gusta, no le interesa	Por falta de tiempo	Problemas de salud, mala visión, etc.	Prefiere emplear su tiempo en otro tipo de entretenimientos	No tiene fácil acceso a materiales de lectura (bibliotecas, etc.)	Por el precio de los libros	(NO LEER)* Otro motivo/ Ninguno	N.S.	N.C.	Total	(n)
Total	42,3	22,3	13,2	16,5	0,0	0,8	2,9	1,1	1,0	100	(897)
Recuerdo de voto											
PP	40,8	20,7	19,6	13,6	0,0	0,0	2,2	1,6	1,6	100	(184)
PSOE	39,2	21,5	18,8	13,8	0,0	1,7	3,9	0,6	0,6	100	(181)
Unidos Podemos	47,5	25,4	0,0	23,7	0,0	1,7	0,0	0,0	1,7	100	(59)
Ciudadanos	39,5	30,2	9,3	14,0	0,0	2,3	2,3	0,0	2,3	100	(43)
Otros partidos	32,4	32,4	5,4	27,0	0,0	0,0	2,7	0,0	0,0	100	(74)
No tenía edad	0,0	0,0	0,0	100,0	0,0	0,0	0,0	0,0	0,0	100	(1)
En blanco	60,0	20,0	0,0	20,0	0,0	0,0	0,0	0,0	0,0	100	(5)
No votó	48,5	20,9	6,6	18,4	0,0	0,5	3,1	1,0	1,0	100	(196)
No recuerda	54,5	9,1	18,2	9,1	0,0	0,0	0,0	9,1	0,0	100	(11)
N.C.	42,0	19,6	17,5	13,3	0,0	0,7	4,2	2,1	0,7	100	(143)
Religión											
Creyente practicante	34,3	14,3	27,6	18,1	0,0	0,0	3,8	1,0	1,0	100	(105)
Creyente no practicante	43,9	22,0	13,1	15,9	0,0	1,0	2,8	0,8	0,6	100	(618)
Ateo/a, no creyente	41,1	29,7	3,2	19,0	0,0	0,6	3,2	1,3	1,9	100	(158)
N.C.	43,8	12,5	18,8	6,3	0,0	0,0	0,0	12,5	6,3	100	(16)
Hábitat											
Pueblo o ciudad pequeña	41,6	16,9	13,4	20,8	0,0	0,4	3,0	3,0	0,9	100	(231)
Ciudad mediana	40,9	25,7	10,2	16,6	0,0	0,8	3,5	0,8	1,6	100	(374)
Ciudad grande	44,1	21,2	18,0	13,9	0,0	0,8	1,6	0,0	0,4	100	(245)
Gran núcleo urbano	46,8	27,7	10,6	8,5	0,0	2,1	4,3	0,0	0,0	100	(47)

Fuente: CIS, Barómetro de septiembre 2016, estudio 3.149.

Nota: Esta pregunta procede de un filtro, responden solo las personas que casi nunca o nunca leen libros. La tabla incluye el motivo principal.

*Los/as entrevistadores/as no ofrecen las opciones de respuesta "NO LEER" pero las registran cuando son mencionadas espontáneamente por las personas entrevistadas.

Tabla S11. Formato lectura de libros (en papel o digital)

¿Lee los libros principalmente en papel o en formato digital (libro electrónico, ordenador, tableta, etc.)?

En papel	En formato digital	(NO LEER)* Los dos por igual	N.S.	N.C.	Total	(n)
78,6	11,2	10,2	0,1	0,0	100	(1.586)

Fuente: CIS, Barómetro de septiembre 2016, estudio 3.149.

Nota: Esta pregunta procede de un filtro, responden solo las personas que alguna vez leen libros.

*Los/as entrevistadores/as no ofrecen las opciones de respuesta "NO LEER" pero las registran cuando son mencionadas espontáneamente por las personas entrevistadas.



Tabla S12. Formato lectura de libros (en papel o digital)

¿Lee los libros principalmente en papel o en formato digital (libro electrónico, ordenador, tableta, etc.)?

	En papel	En formato digital	(NO LEER)* Los dos por igual	N.S.	N.C.	Total	(n)
Total	78,6	11,2	10,2	0,0	0,1	100	(1.586)
Sexo							
Hombre	78,6	10,9	10,6	0,0	0,0	100	(718)
Mujer	78,6	11,5	9,8	0,0	0,1	100	(868)
Edad							
Hasta 24 años	73,0	12,3	14,7	0,0	0,0	100	(163)
De 25 a 34	74,2	14,7	11,1	0,0	0,0	100	(225)
De 35 a 44	77,2	12,0	10,5	0,0	0,3	100	(342)
De 45 a 54	75,9	14,1	10,0	0,0	0,0	100	(320)
De 55 a 64	80,1	9,3	10,6	0,0	0,0	100	(236)
65 años o más	88,0	5,7	6,3	0,0	0,0	100	(300)
Estado civil							
Casado/a	77,2	12,4	10,4	0,0	0,0	100	(817)
Soltero/a	78,2	10,7	11,1	0,0	0,0	100	(550)
Viudo/a	91,0	3,0	6,0	0,0	0,0	100	(100)
Separado/a	82,5	10,0	7,5	0,0	0,0	100	(40)
Divorciado/a	77,6	13,2	7,9	0,0	1,3	100	(76)
Educación							
Primaria o menos	94,3	2,9	2,9	0,0	0,0	100	(210)
Secundaria inicial	88,0	6,7	5,4	0,0	0,0	100	(299)
FP de grado medio	76,6	17,1	6,3	0,0	0,0	100	(111)
Secundaria superior	79,1	9,5	11,5	0,0	0,0	100	(253)
FP de grado superior	73,1	16,1	10,2	0,0	0,5	100	(186)
Universidad	69,0	15,0	16,0	0,0	0,0	100	(525)
Situación laboral							
Ocupados/as	73,9	14,4	11,6	0,0	0,1	100	(784)
Parados/as	81,4	9,5	9,1	0,0	0,0	100	(220)
Jubilados/as o pensionistas	87,4	6,1	6,4	0,0	0,0	100	(358)
Estudiantes	71,1	13,3	15,6	0,0	0,0	100	(128)
Trabajo doméstico no remunerado	86,8	5,5	7,7	0,0	0,0	100	(91)
Clase social							
Clase alta/media-alta	66,8	16,0	17,0	0,0	0,3	100	(400)
Nuevas clases medias	78,7	11,5	9,8	0,0	0,0	100	(427)
Viejas clases medias	85,9	6,0	8,0	0,0	0,0	100	(199)
Obreros/as cualificados/as	86,2	8,3	5,5	0,0	0,0	100	(348)
Obreros/as no cualificados/as	82,9	11,4	5,7	0,0	0,0	100	(158)

Fuente: CIS, Barómetro de septiembre 2016, estudio 3.149.

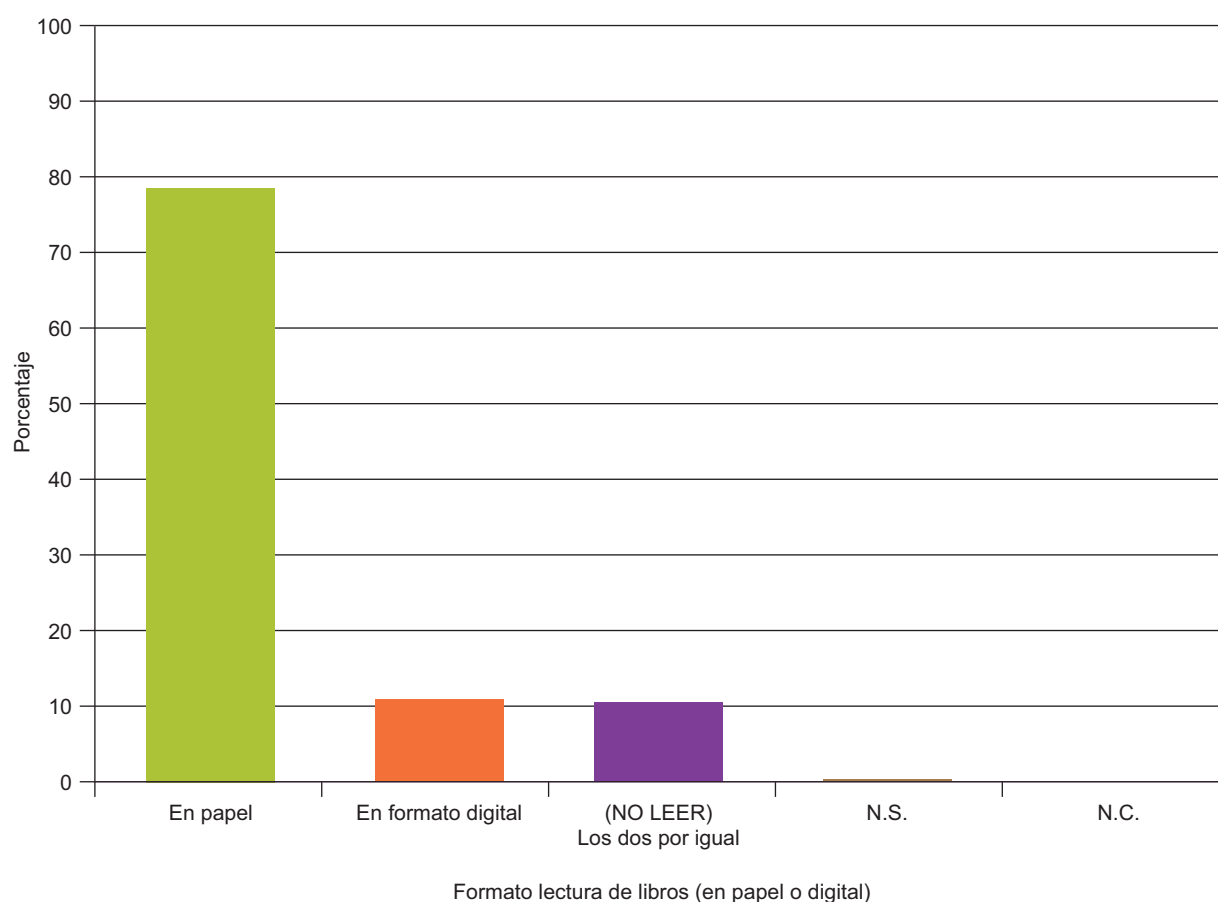
Nota: Esta pregunta procede de un filtro, responden solo las personas que alguna vez leen libros.

*Los/as entrevistadores/as no ofrecen las opciones de respuesta "NO LEER" pero las registran cuando son mencionadas espontáneamente por las personas entrevistadas.

Tabla S13. Formato lectura de libros (en papel o digital)

¿Lee los libros principalmente en papel o en formato digital (libro electrónico, ordenador, tableta, etc.)?

	En papel	En formato digital	(NO LEER)* Los dos por igual	N.S.	N.C.	Total	(n)
Total	78,6	11,2	10,2	0,0	0,1	100	(1.586)
Ideología							
Izquierda 1-2	79,5	12,8	7,7	0,0	0,0	100	(195)
3-4	76,1	12,5	11,4	0,0	0,0	100	(457)
5	81,8	9,6	8,6	0,0	0,0	100	(292)
6	73,9	12,7	12,7	0,0	0,7	100	(134)
7-8	79,7	7,3	13,0	0,0	0,0	100	(192)
Derecha 9-10	71,4	20,4	8,2	0,0	0,0	100	(49)
N.S.	83,1	9,3	7,6	0,0	0,0	100	(118)
N.C.	79,9	10,7	9,4	0,0	0,0	100	(149)
Recuerdo de voto							
PP	82,9	6,8	10,3	0,0	0,0	100	(292)
PSOE	81,6	9,0	9,4	0,0	0,0	100	(244)
Unidos Podemos	75,9	15,0	9,1	0,0	0,0	100	(187)
Ciudadanos	71,9	13,8	14,4	0,0	0,0	100	(160)
Otros partidos	80,9	11,3	7,8	0,0	0,0	100	(230)
No tenía edad	57,1	0,0	42,9	0,0	0,0	100	(7)
En blanco	75,0	16,7	8,3	0,0	0,0	100	(12)
No votó	77,2	11,6	10,7	0,0	0,4	100	(224)
No recuerda	85,0	5,0	10,0	0,0	0,0	100	(20)
N.C.	75,7	14,8	9,5	0,0	0,0	100	(210)
Religión							
Creyente practicante	85,1	6,2	8,7	0,0	0,0	100	(195)
Creyente no practicante	79,9	10,4	9,7	0,0	0,0	100	(847)
Ateo/a, no creyente	74,9	13,7	11,2	0,0	0,2	100	(482)
N.C.	67,7	19,4	12,9	0,0	0,0	100	(62)
Hábitat							
Pueblo o ciudad pequeña	81,6	9,5	8,9	0,0	0,0	100	(326)
Ciudad mediana	81,7	9,7	8,6	0,0	0,0	100	(580)
Ciudad grande	77,1	11,4	11,4	0,0	0,0	100	(481)
Gran núcleo urbano	67,8	18,1	13,6	0,0	0,5	100	(199)

Fuente: CIS, Barómetro de septiembre 2016, estudio 3.149.

Nota: Esta pregunta procede de un filtro, responden solo las personas que alguna vez leen libros.

*Los/as entrevistadores/as no ofrecen las opciones de respuesta "NO LEER" pero las registran cuando son mencionadas espontáneamente por las personas entrevistadas.

Tabla S14. Razones principales por las que se suelen leer libros
¿Cuál es el motivo principal por el que Ud. dedica algo o parte de su tiempo a leer libros? ¿Y hay algún otro motivo?

	Para estar informado/a	Para disfrutar, distraerse	Por motivos de estudio	Por razones profesionales y/o de trabajo	Para aprender cosas nuevas, mejorar su cultura	(NO LEER)* Otro motivo, ¿cuál?	N.S.	N.C.	Total	(n)
Motivo principal	14,1	59,7	7,9	4,7	12,3	1,3	0,1	0,1	100	(1.586)
Otro motivo	17,5	19,8	5,1	6,6	32,3	1,2	6,8	10,7	100	(1.586)

Fuente: CIS, Barómetro de septiembre 2016, estudio 3.149.

Nota: Esta pregunta procede de un filtro, responden solo las personas que alguna vez leen libros.

*Los/as entrevistadores/as no ofrecen las opciones de respuesta "NO LEER", pero las registran cuando son mencionadas espontáneamente por las personas entrevistadas.



Tabla S15. Razones principales por las que se suelen leer libros
¿Cuál es el motivo principal por el que Ud. dedica algo o parte de su tiempo a leer libros?

	Para estar informado/a	Para disfrutar, distraerse	Por motivos de estudio, razones profesionales y/o de trabajo	Para aprender cosas nuevas, mejorar su cultura	(NO LEER)* Otro motivo, ¿cuál?	N.S.	N.C.	Total	(n)
Total	14,1	59,7	12,5	12,3	1,3	0,1	0,1	100	(1.586)
Sexo									
Hombre	18,4	53,3	14,5	12,3	1,4	0,1	0,0	100	(718)
Mujer	10,5	65,0	10,9	12,3	1,2	0,0	0,1	100	(868)
Edad									
Hasta 24 años	6,7	44,2	34,4	12,9	1,8	0,0	0,0	100	(163)
De 25 a 34	14,2	52,0	20,9	12,0	0,9	0,0	0,0	100	(225)
De 35 a 44	13,7	59,9	12,0	13,2	0,9	0,0	0,3	100	(342)
De 45 a 54	10,9	67,5	11,3	9,7	0,6	0,0	0,0	100	(320)
De 55 a 64	19,1	57,6	5,9	14,4	2,5	0,4	0,0	100	(236)
65 años o más	17,7	67,0	1,7	12,3	1,3	0,0	0,0	100	(300)
Estado civil									
Casado/a	15,3	62,8	8,4	12,1	1,3	0,0	0,0	100	(817)
Soltero/a	12,9	52,0	20,4	13,5	1,3	0,0	0,0	100	(550)
Viudo/a	13,0	77,0	2,0	8,0	0,0	0,0	0,0	100	(100)
Separado/a	10,0	52,5	17,5	12,5	5,0	2,5	0,0	100	(40)
Divorciado/a	13,2	63,2	11,8	10,5	0,0	0,0	1,3	100	(76)
Educación									
Primaria o menos	15,2	69,0	1,9	11,0	2,9	0,0	0,0	100	(210)
Secundaria inicial	13,4	65,2	3,7	15,7	1,7	0,3	0,0	100	(299)
FP de grado medio	15,3	60,4	7,2	15,3	1,8	0,0	0,0	100	(111)
Secundaria superior	10,7	59,3	17,4	11,5	1,2	0,0	0,0	100	(253)
FP de grado superior	16,7	58,6	13,4	10,2	0,5	0,0	0,5	100	(186)
Universidad	14,3	53,5	20,2	11,4	0,6	0,0	0,0	100	(525)
Situación laboral									
Ocupados/as	13,5	60,1	12,9	11,9	1,5	0,0	0,1	100	(784)
Parados/as	15,0	58,6	11,8	13,6	0,9	0,0	0,0	100	(220)
Jubilados/as o pensionistas	19,0	65,1	1,4	13,4	0,8	0,3	0,0	100	(358)
Estudiantes	6,3	37,5	49,2	6,3	0,8	0,0	0,0	100	(128)
Trabajo doméstico no remunerado	8,8	69,2	4,4	15,4	2,2	0,0	0,0	100	(91)
Clase social									
Clase alta/media-alta	14,5	53,0	20,8	10,8	0,8	0,0	0,3	100	(400)
Nuevas clases medias	13,6	61,8	11,2	11,9	1,4	0,0	0,0	100	(427)
Viejas clases medias	16,1	58,3	7,5	16,1	2,0	0,0	0,0	100	(199)
Obreros/as cualificados/as	16,4	61,8	8,0	12,6	0,9	0,3	0,0	100	(348)
Obreros/as no cualificados/as	9,5	65,2	10,8	12,0	2,5	0,0	0,0	100	(158)

Fuente: CIS, Barómetro de septiembre 2016, estudio 3.149.

Nota: Esta pregunta procede de un filtro, responden solo las personas que alguna vez leen libros. La tabla incluye el motivo principal. Para una mejor lectura de los resultados, se han unido las respuestas "Por motivos de estudio" + "Por razones profesionales y/o de trabajo".

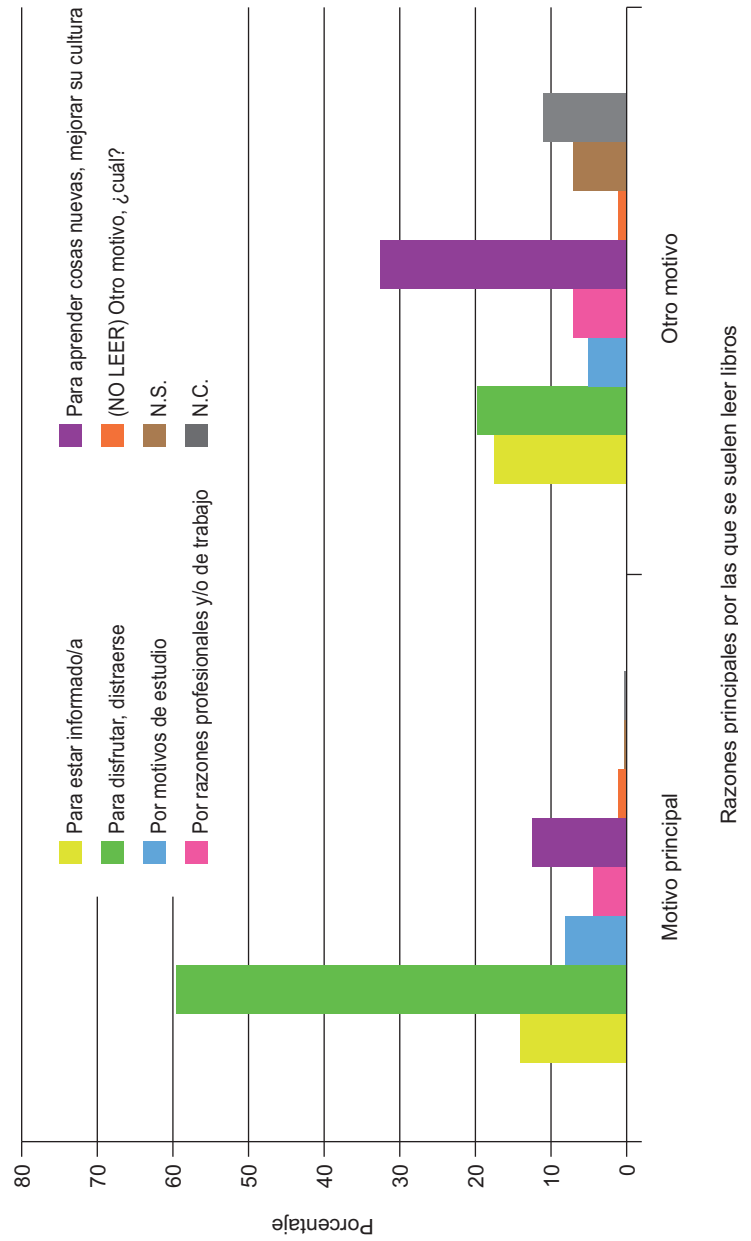
*Los/as entrevistadores/as no ofrecen las opciones de respuesta "NO LEER" pero las registran cuando son mencionadas espontáneamente por las personas entrevistadas.

Tabla S16. Razones principales por las que se suelen leer libros
¿Cuál es el motivo principal por el que Ud. dedica algo o parte de su tiempo a leer libros?

	Para estar informado/a	Para disfrutar, distraerse	Por motivos de estudio, razones profesionales y/o de trabajo	Para aprender cosas nuevas, mejorar su cultura	(NO LEER)* Otro motivo, ¿cuál?	N.S.	N.C.	Total	(n)
Total	14,1	59,7	12,5	12,3	1,3	0,1	0,1	100	(1.586)
Ideología									
Izquierda 1-2	18,5	52,3	13,3	15,4	0,5	0,0	0,0	100	(195)
3-4	12,5	60,6	13,6	12,9	0,4	0,0	0,0	100	(457)
5	15,8	61,6	13,0	8,6	1,0	0,0	0,0	100	(292)
6	11,9	60,4	13,4	12,7	0,7	0,0	0,7	100	(134)
7-8	12,5	59,4	9,9	15,6	2,6	0,0	0,0	100	(192)
Derecha 9-10	24,5	53,1	10,2	8,2	4,1	0,0	0,0	100	(49)
N.S.	11,0	62,7	11,9	11,9	2,5	0,0	0,0	100	(118)
N.C.	12,8	62,4	11,4	10,7	2,0	0,7	0,0	100	(149)
Recuerdo de voto									
PP	11,3	61,0	11,3	13,7	2,4	0,3	0,0	100	(292)
PSOE	13,5	59,8	11,9	13,5	1,2	0,0	0,0	100	(244)
Unidos Podemos	14,4	52,9	15,5	17,1	0,0	0,0	0,0	100	(187)
Ciudadanos	11,3	70,0	13,1	5,6	0,0	0,0	0,0	100	(160)
Otros partidos	19,6	53,0	11,3	14,8	1,3	0,0	0,0	100	(230)
No tenía edad	0,0	42,9	57,1	0,0	0,0	0,0	0,0	100	(7)
En blanco	16,7	58,3	8,3	0,0	16,7	0,0	0,0	100	(12)
No votó	11,2	59,4	15,6	11,6	1,8	0,0	0,4	100	(224)
No recuerda	15,0	45,0	10,0	30,0	0,0	0,0	0,0	100	(20)
N.C.	17,6	65,7	9,0	7,1	0,5	0,0	0,0	100	(210)
Religión									
Creyente practicante	13,8	62,6	6,2	11,8	5,1	0,5	0,0	100	(195)
Creyente no practicante	14,5	62,1	11,8	10,9	0,7	0,0	0,0	100	(847)
Ateo/a, no creyente	12,9	55,0	16,6	14,7	0,6	0,0	0,2	100	(482)
N.C.	17,7	54,8	11,3	14,5	1,6	0,0	0,0	100	(62)
Hábitat									
Pueblo o ciudad pequeña	15,0	57,1	12,9	13,8	0,9	0,3	0,0	100	(326)
Ciudad mediana	13,6	59,7	14,0	11,6	1,2	0,0	0,0	100	(580)
Ciudad grande	14,8	62,0	10,2	11,2	1,9	0,0	0,0	100	(481)
Gran núcleo urbano	12,1	58,8	13,6	14,6	0,5	0,0	0,5	100	(199)

Fuente: CIS, Barómetro de septiembre 2016, estudio 3.149.

Nota: Esta pregunta procede de un filtro, responden solo las personas que alguna vez leen libros. La tabla incluye el motivo principal. Para una mejor lectura de los resultados, se han unido las respuestas "Por motivos de estudio" + "Por razones profesionales y/o de trabajo".

*Los/as entrevistadores/as no ofrecen las opciones de respuesta "NO LEER" pero las registran cuando son mencionadas espontáneamente por las personas entrevistadas.

Tabla S17. Número de libros leídos en los últimos doce meses

¿Cuántos libros ha leído Ud. aproximadamente en los últimos doce meses?

1 libro	De 2 a 4	De 5 a 8	De 9 a 12	13 o más	No recuerda	N.C.	Total	(n)	media	dt	(n)
7,7	40,7	21,3	11,7	12,7	5,9	0,1	100	(1.586)	7,92	12,61	(1.492)

Fuente: CIS, Barómetro de septiembre 2016, estudio 3.149.

Nota: Esta pregunta procede de un filtro, responden solo las personas que alguna vez leen libros. Originariamente es una pregunta abierta, la tabla incluye agrupadas las respuestas de quienes han leído un libro o más.



Tabla S18. Número de libros leídos en los últimos doce meses
¿Cuántos libros ha leído Ud. aproximadamente en los últimos doce meses?

	1 libro	De 2 a 4	De 5 a 8	De 9 a 12	13 o más	No recuerda	N.C.	Total	(n)
Total	7,7	40,7	21,3	11,7	12,7	5,9	0,1	100	(1.586)
Sexo									
Hombre	7,8	42,6	19,2	11,7	12,5	6,1	0,0	100	(718)
Mujer	7,6	39,1	23,0	11,8	12,8	5,6	0,1	100	(868)
Edad									
Hasta 24 años	5,5	36,8	24,5	14,7	16,0	2,5	0,0	100	(163)
De 25 a 34	8,0	45,3	20,9	9,8	11,6	4,4	0,0	100	(225)
De 35 a 44	9,4	41,8	21,1	11,4	12,0	4,4	0,0	100	(342)
De 45 a 54	7,2	43,4	20,6	10,9	12,2	5,6	0,0	100	(320)
De 55 a 64	6,4	39,0	20,3	11,0	15,7	7,2	0,4	100	(236)
65 años o más	8,3	36,3	21,7	13,3	10,7	9,7	0,0	100	(300)
Estado civil									
Casado/a	7,8	42,2	21,7	10,4	12,4	5,4	0,1	100	(817)
Soltero/a	6,9	38,7	21,8	13,1	13,8	5,6	0,0	100	(550)
Viudo/a	9,0	41,0	19,0	13,0	9,0	9,0	0,0	100	(100)
Separado/a	10,0	35,0	22,5	7,5	15,0	10,0	0,0	100	(40)
Divorciado/a	9,2	40,8	15,8	17,1	11,8	5,3	0,0	100	(76)
Educación									
Primaria o menos	12,4	44,3	22,4	6,2	4,8	10,0	0,0	100	(210)
Secundaria inicial	14,0	47,5	16,4	7,0	8,0	6,7	0,3	100	(299)
FP de grado medio	9,0	43,2	20,7	10,8	8,1	8,1	0,0	100	(111)
Secundaria superior	4,3	40,7	19,8	16,6	14,6	4,0	0,0	100	(253)
FP de grado superior	8,6	45,7	23,1	11,8	7,0	3,8	0,0	100	(186)
Universidad	3,2	33,1	23,8	14,5	20,6	4,8	0,0	100	(525)
Situación laboral									
Ocupados/as	7,9	40,8	22,3	11,5	13,1	4,3	0,0	100	(784)
Parados/as	9,1	43,2	20,5	10,5	11,8	5,0	0,0	100	(220)
Jubilados/as o pensionistas	7,8	37,4	20,7	11,5	12,3	10,1	0,3	100	(358)
Estudiantes	3,1	37,5	21,1	19,5	16,4	2,3	0,0	100	(128)
Trabajo doméstico no remunerado	8,8	49,5	18,7	7,7	6,6	8,8	0,0	100	(91)
Clase social									
Clase alta/media-alta	2,8	32,8	24,8	14,0	21,0	4,8	0,0	100	(400)
Nuevas clases medias	7,5	39,3	20,6	14,5	11,2	6,8	0,0	100	(427)
Viejas clases medias	11,1	42,7	19,1	11,1	10,6	5,0	0,5	100	(199)
Obreros/as cualificados/as	11,8	46,8	20,4	8,0	6,6	6,3	0,0	100	(348)
Obreros/as no cualificados/as	9,5	46,2	22,2	5,1	12,0	5,1	0,0	100	(158)

Fuente: CIS, Barómetro de septiembre 2016, estudio 3.149.

Nota: Esta pregunta procede de un filtro, responden solo las personas que alguna vez leen libros. Originariamente es una pregunta abierta, la tabla incluye agrupadas las respuestas de quienes han leído un libro o más.

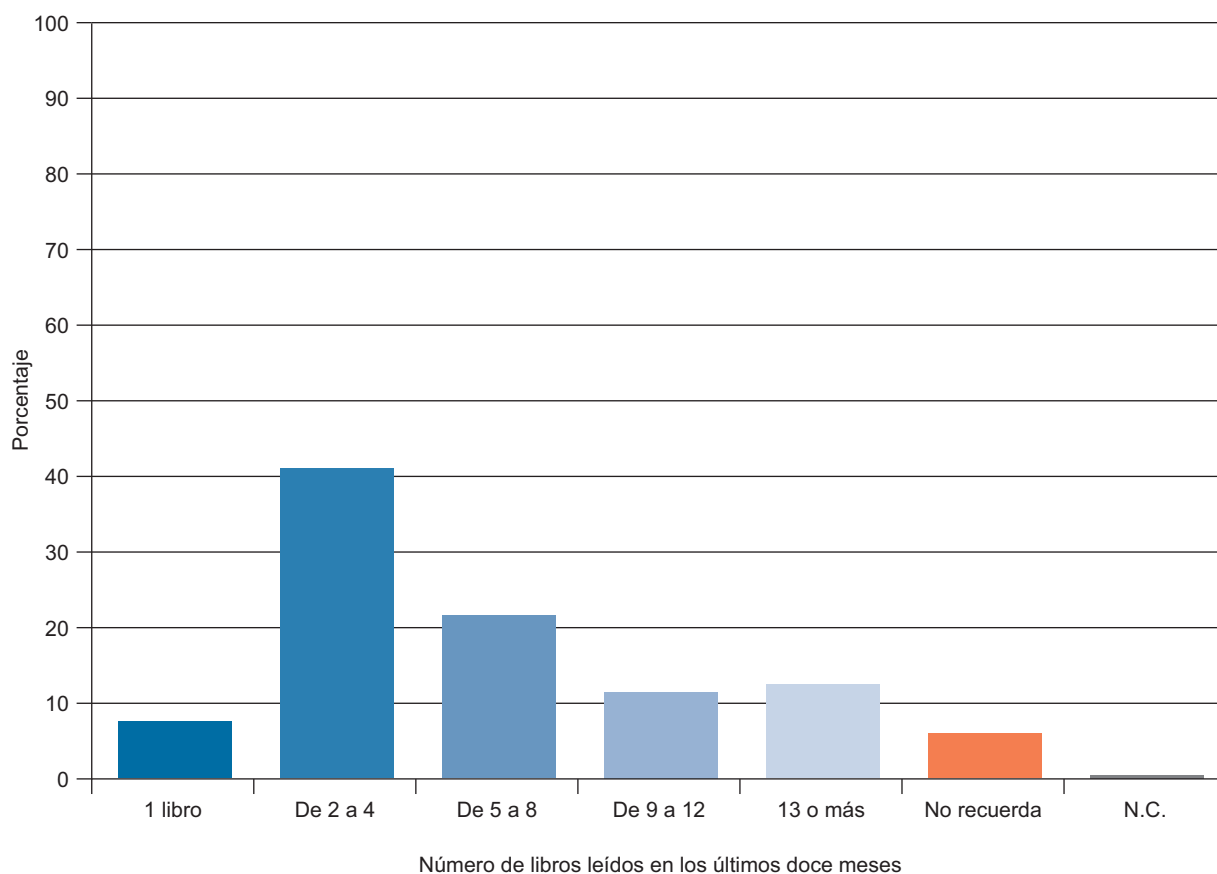
Tabla S19. Número de libros leídos en los últimos doce meses
¿Cuántos libros ha leído Ud. aproximadamente en los últimos doce meses?

	1 libro	De 2 a 4	De 5 a 8	De 9 a 12	13 o más	No recuerda	N.C.	Total	(n)
Total	7,7	40,7	21,3	11,7	12,7	5,9	0,1	100	(1.586)
Ideología									
Izquierda 1-2	6,2	43,1	15,4	14,4	16,9	4,1	0,0	100	(195)
3-4	7,0	37,0	23,6	13,1	16,2	3,1	0,0	100	(457)
5	7,9	42,5	22,3	12,0	9,6	5,8	0,0	100	(292)
6	6,0	41,8	18,7	13,4	16,4	3,7	0,0	100	(134)
7-8	8,9	38,5	25,5	10,4	9,4	7,3	0,0	100	(192)
Derecha 9-10	8,2	51,0	16,3	6,1	8,2	10,2	0,0	100	(49)
N.S.	11,9	43,2	14,4	6,8	10,2	12,7	0,8	100	(118)
N.C.	8,1	41,6	24,2	9,4	6,7	10,1	0,0	100	(149)
Recuerdo de voto									
PP	10,3	37,3	24,0	9,9	8,9	9,6	0,0	100	(292)
PSOE	9,0	42,2	17,2	15,6	11,5	4,5	0,0	100	(244)
Unidos Podemos	8,0	35,3	20,3	12,3	19,8	4,3	0,0	100	(187)
Ciudadanos	6,3	45,0	20,6	10,0	12,5	5,6	0,0	100	(160)
Otros partidos	3,5	39,1	27,8	10,4	16,5	2,6	0,0	100	(230)
No tenía edad	0,0	14,3	28,6	14,3	42,9	0,0	0,0	100	(7)
En blanco	8,3	25,0	25,0	25,0	0,0	16,7	0,0	100	(12)
No votó	6,7	48,7	19,6	9,4	10,7	4,9	0,0	100	(224)
No recuerda	0,0	45,0	35,0	15,0	0,0	5,0	0,0	100	(20)
N.C.	10,0	39,5	16,7	13,3	11,9	8,1	0,5	100	(210)
Religión									
Creyente practicante	9,7	40,5	17,4	11,8	10,3	9,7	0,5	100	(195)
Creyente no practicante	8,7	41,7	21,7	11,3	10,0	6,5	0,0	100	(847)
Ateo/a, no creyente	5,4	40,0	21,8	12,4	17,4	2,9	0,0	100	(482)
N.C.	4,8	32,3	24,2	11,3	19,4	8,1	0,0	100	(62)
Hábitat									
Pueblo o ciudad pequeña	9,8	40,2	22,4	9,2	11,0	7,4	0,0	100	(326)
Ciudad mediana	8,6	41,6	19,0	13,4	12,4	5,0	0,0	100	(580)
Ciudad grande	6,7	39,9	22,0	10,2	13,9	7,1	0,2	100	(481)
Gran núcleo urbano	4,0	40,7	24,6	14,6	13,1	3,0	0,0	100	(199)

Fuente: CIS, Barómetro de septiembre 2016, estudio 3.149.

Nota: Esta pregunta procede de un filtro, responden solo las personas que alguna vez leen libros. Originariamente es una pregunta abierta, la tabla incluye agrupadas las respuestas de quienes han leído un libro o más.

Tabla S20. Frecuencia de lectura de periódicos
 ¿Con qué frecuencia lee periódicos? (Incluidas las ediciones gratuitas y digitales)

Todos o casi todos los días	Una o dos veces por semana	Alguna vez al mes	Alguna vez al trimestre	Casi nunca	Nunca	N.C.	Total	(n)
39,8	20,4	7,8	1,6	14,9	15,5	0,0	100	(2.483)

Fuente: CIS, Barómetro de septiembre 2016, estudio 3.149.



Tabla S21. Frecuencia de lectura de periódicos
¿Con qué frecuencia lee periódicos? (Incluidas las ediciones gratuitas y digitales)

	Todos o casi todos los días	Una o dos veces por semana	Alguna vez al mes	Alguna vez al trimestre	Casi nunca	Nunca	N.C.	Total	(n)
Total	39,8	20,4	7,8	1,6	14,9	15,5	0,0	100	(2.483)
Sexo									
Hombre	52,1	21,0	6,5	1,3	9,9	9,3	0,0	100	(1.197)
Mujer	28,4	19,8	8,9	1,9	19,5	21,4	0,0	100	(1.286)
Edad									
Hasta 24 años	27,2	16,0	11,7	3,8	20,7	20,7	0,0	100	(213)
De 25 a 34	40,0	20,6	10,2	2,5	13,8	12,9	0,0	100	(325)
De 35 a 44	47,5	21,3	6,3	1,4	13,8	9,7	0,0	100	(507)
De 45 a 54	43,8	22,8	8,2	1,1	11,4	12,7	0,0	100	(464)
De 55 a 64	42,2	21,4	7,0	0,5	15,2	13,6	0,0	100	(374)
65 años o más	33,2	18,5	6,5	1,7	16,7	23,5	0,0	100	(600)
Estado civil									
Casado/a	40,8	21,4	7,2	1,2	15,0	14,4	0,0	100	(1.294)
Soltero/a	40,6	19,8	8,5	2,2	14,6	14,2	0,0	100	(786)
Viudo/a	24,2	18,8	7,2	2,2	17,0	30,5	0,0	100	(223)
Separado/a	44,1	20,6	8,8	1,5	13,2	11,8	0,0	100	(68)
Divorciado/a	52,3	15,6	9,2	0,9	11,0	11,0	0,0	100	(109)
Educación									
Primaria o menos	18,2	20,6	8,3	1,9	20,6	30,4	0,0	100	(592)
Secundaria inicial	33,5	22,5	8,0	2,1	17,9	16,0	0,0	100	(564)
FP de grado medio	37,3	20,7	9,5	0,6	16,6	15,4	0,0	100	(169)
Secundaria superior	46,4	19,4	10,9	1,8	13,0	8,5	0,0	100	(330)
FP de grado superior	51,9	22,6	7,1	0,8	7,5	10,2	0,0	100	(266)
Universidad	60,2	17,5	5,0	1,4	9,8	6,1	0,0	100	(560)
Situación laboral									
Ocupados/as	49,2	21,8	7,4	1,4	12,0	8,2	0,0	100	(1.104)
Parados/as	34,3	18,8	8,9	2,4	17,0	18,6	0,0	100	(382)
Jubilados/as o pensionistas	36,1	19,4	6,9	1,3	15,5	20,8	0,0	100	(684)
Estudiantes	28,4	17,0	12,8	3,5	18,4	19,9	0,0	100	(141)
Trabajo doméstico no remunerado	14,5	21,7	7,2	1,2	24,1	31,3	0,0	100	(166)
Clase social									
Clase alta/media-alta	57,0	16,8	5,5	1,7	11,1	7,9	0,0	100	(458)
Nuevas clases medias	46,0	21,3	6,5	1,4	13,9	10,8	0,0	100	(567)
Viejas clases medias	34,5	21,2	10,0	2,2	13,6	18,4	0,0	100	(359)
Obreros/as cualificados/as	34,2	21,9	8,6	2,0	16,3	17,0	0,0	100	(707)
Obreros/as no cualificados/as	22,0	19,4	9,6	0,6	20,4	28,0	0,0	100	(314)

Fuente: CIS, Barómetro de septiembre 2016, estudio 3.149.

Tabla S22. Frecuencia de lectura de periódicos
¿Con qué frecuencia lee periódicos? (Incluidas las ediciones gratuitas y digitales)

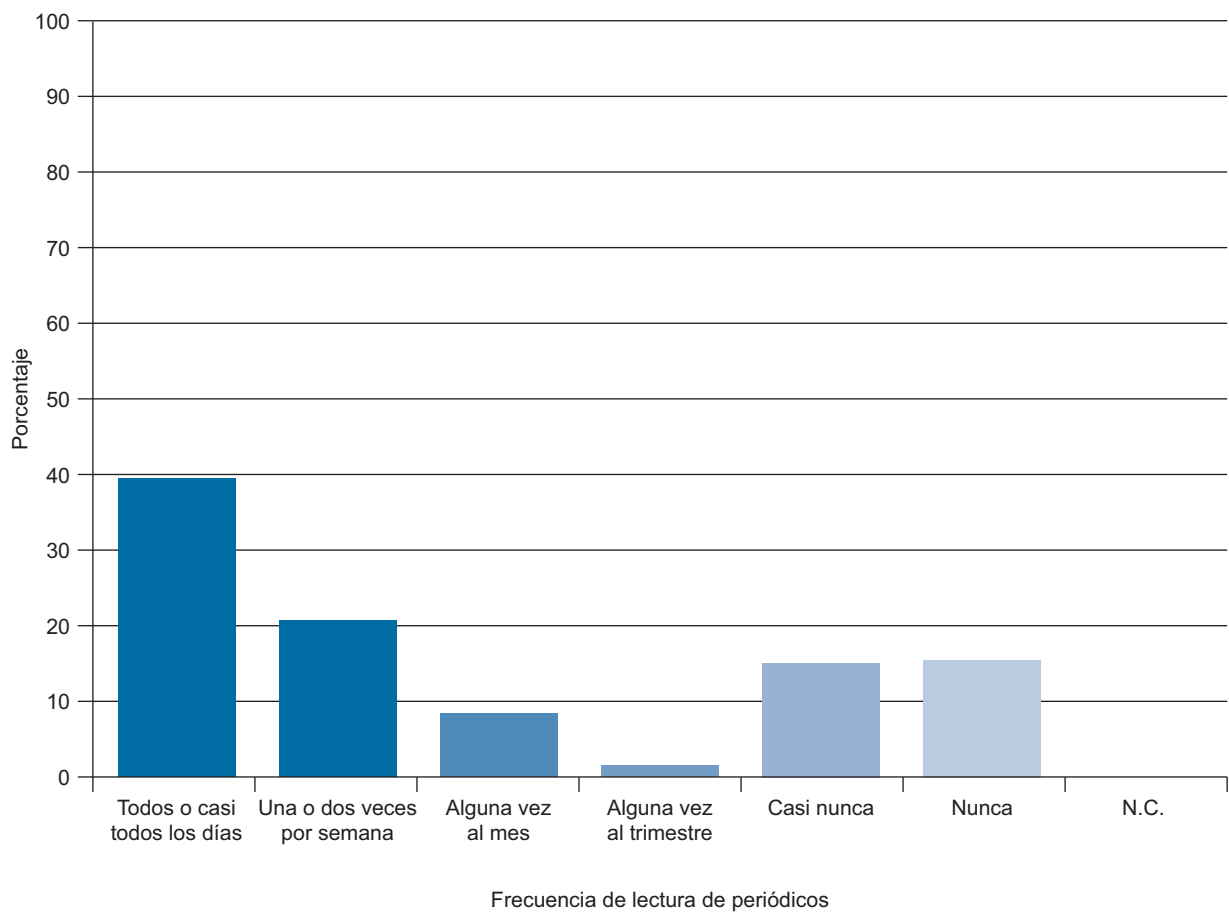
	Todos o casi todos los días	Una o dos veces por semana	Alguna vez al mes	Alguna vez al trimestre	Casi nunca	Nunca	N.C.	Total	(n)
Total	39,8	20,4	7,8	1,6	14,9	15,5	0,0	100	(2.483)
Ideología									
Izquierda 1-2	54,2	16,9	7,2	1,6	10,4	9,6	0,0	100	(249)
3-4	43,5	21,4	7,0	0,6	14,3	13,2	0,0	100	(669)
5	37,5	20,0	9,6	1,9	16,0	14,9	0,0	100	(469)
6	47,1	21,5	3,7	2,1	15,2	10,5	0,0	100	(191)
7-8	41,4	21,0	6,6	1,4	15,2	14,5	0,0	100	(290)
Derecha 9-10	49,3	14,7	1,3	2,7	12,0	20,0	0,0	100	(75)
N.S.	21,0	19,8	12,6	1,5	21,0	24,0	0,0	100	(262)
N.C.	30,6	22,3	8,3	3,2	12,6	23,0	0,0	100	(278)
Recuerdo de voto									
PP	39,7	20,0	6,5	1,9	14,5	17,4	0,0	100	(476)
PSOE	36,2	20,7	8,7	1,2	16,9	16,2	0,0	100	(425)
Unidos Podemos	53,3	17,9	7,3	1,2	10,2	10,2	0,0	100	(246)
Ciudadanos	46,8	14,3	8,4	1,0	17,2	12,3	0,0	100	(203)
Otros partidos	49,3	21,7	5,9	0,7	12,5	9,9	0,0	100	(304)
No tenía edad	0,0	12,5	37,5	25,0	0,0	25,0	0,0	100	(8)
En blanco	35,3	17,6	5,9	0,0	5,9	35,3	0,0	100	(17)
No votó	32,6	20,2	8,3	2,6	18,8	17,4	0,0	100	(420)
No recuerda	16,1	38,7	0,0	6,5	16,1	22,6	0,0	100	(31)
N.C.	34,6	23,5	9,3	1,1	12,7	18,7	0,0	100	(353)
Religión									
Creyente practicante	30,7	22,7	6,0	2,7	17,0	21,0	0,0	100	(300)
Creyente no practicante	36,7	21,4	8,5	1,4	15,6	16,3	0,0	100	(1.465)
Ateo/a, no creyente	50,0	17,3	7,0	1,6	12,0	12,0	0,0	100	(640)
N.C.	50,0	17,9	6,4	1,3	15,4	9,0	0,0	100	(78)
Hábitat									
Pueblo o ciudad pequeña	31,1	22,3	8,1	1,8	16,0	20,8	0,0	100	(557)
Ciudad mediana	37,5	21,9	7,9	1,5	14,5	16,8	0,0	100	(954)
Ciudad grande	44,1	19,6	7,6	1,8	15,4	11,6	0,0	100	(726)
Gran núcleo urbano	56,1	12,6	7,3	1,2	12,2	10,6	0,0	100	(246)

Fuente: CIS, Barómetro de septiembre 2016, estudio 3.149.

Tabla S23. Formato lectura de periódicos (en papel o digital)

¿Lee los periódicos principalmente en papel o en formato digital (libro electrónico, ordenador, tableta, etc.)?

En papel	En formato digital	(NO LEER)* Los dos por igual	N.S.	N.C.	Total	(n)
60,5	31,8	7,6	0,0	0,1	100	(1.728)

Fuente: CIS, Barómetro de septiembre 2016, estudio 3.149.

Nota: Esta pregunta procede de un filtro, responden solo las personas que alguna vez leen periódicos.

*Los/as entrevistadores/as no ofrecen las opciones de respuesta "NO LEER" pero las registran cuando son mencionadas espontáneamente por las personas entrevistadas.



Tabla S24. Formato lectura de periódicos (en papel o digital)

¿Lee los periódicos principalmente en papel o en formato digital (libro electrónico, ordenador, tableta, etc.)?

	En papel	En formato digital	(NO LEER)* Los dos por igual	N.S.	N.C.	Total	(n)
Total	60,5	31,8	7,6	0,0	0,1	100	(1.728)
Sexo							
Hombre	59,1	32,0	8,7	0,0	0,2	100	(968)
Mujer	62,2	31,6	6,2	0,0	0,0	100	(760)
Edad							
Hasta 24 años	41,6	52,0	6,4	0,0	0,0	100	(125)
De 25 a 34	43,7	47,1	9,2	0,0	0,0	100	(238)
De 35 a 44	48,5	42,8	8,5	0,0	0,3	100	(388)
De 45 a 54	60,8	31,0	8,0	0,0	0,3	100	(352)
De 55 a 64	68,0	23,7	8,3	0,0	0,0	100	(266)
65 años o más	85,2	9,7	5,0	0,0	0,0	100	(359)
Estado civil							
Casado/a	62,0	30,6	7,2	0,0	0,1	100	(914)
Soltero/a	49,6	41,0	9,3	0,0	0,2	100	(559)
Viudo/a	87,2	8,5	4,3	0,0	0,0	100	(117)
Separado/a	74,5	21,6	3,9	0,0	0,0	100	(51)
Divorciado/a	69,4	23,5	7,1	0,0	0,0	100	(85)
Educación							
Primaria o menos	91,7	6,6	1,7	0,0	0,0	100	(290)
Secundaria inicial	78,3	16,1	5,6	0,0	0,0	100	(373)
FP de grado medio	59,1	33,9	7,0	0,0	0,0	100	(115)
Secundaria superior	53,3	40,2	6,2	0,0	0,4	100	(259)
FP de grado superior	56,6	36,5	6,4	0,0	0,5	100	(219)
Universidad	33,3	52,4	14,2	0,0	0,0	100	(471)
Situación laboral							
Ocupados/as	51,4	38,6	10,0	0,0	0,0	100	(881)
Parados/as	58,9	37,0	3,7	0,0	0,4	100	(246)
Jubilados/as o pensionistas	82,6	11,9	5,3	0,0	0,2	100	(436)
Estudiantes	29,9	62,1	8,0	0,0	0,0	100	(87)
Trabajo doméstico no remunerado	78,4	17,6	4,1	0,0	0,0	100	(74)
Clase social							
Clase alta/media-alta	35,0	51,5	13,5	0,0	0,0	100	(371)
Nuevas clases medias	54,8	37,5	7,5	0,0	0,2	100	(427)
Viejas clases medias	75,4	19,7	4,9	0,0	0,0	100	(244)
Obreros/as cualificados/as	73,3	21,2	5,3	0,0	0,2	100	(472)
Obreros/as no cualificados/as	73,5	22,2	4,3	0,0	0,0	100	(162)

Fuente: CIS, Barómetro de septiembre 2016, estudio 3.149.

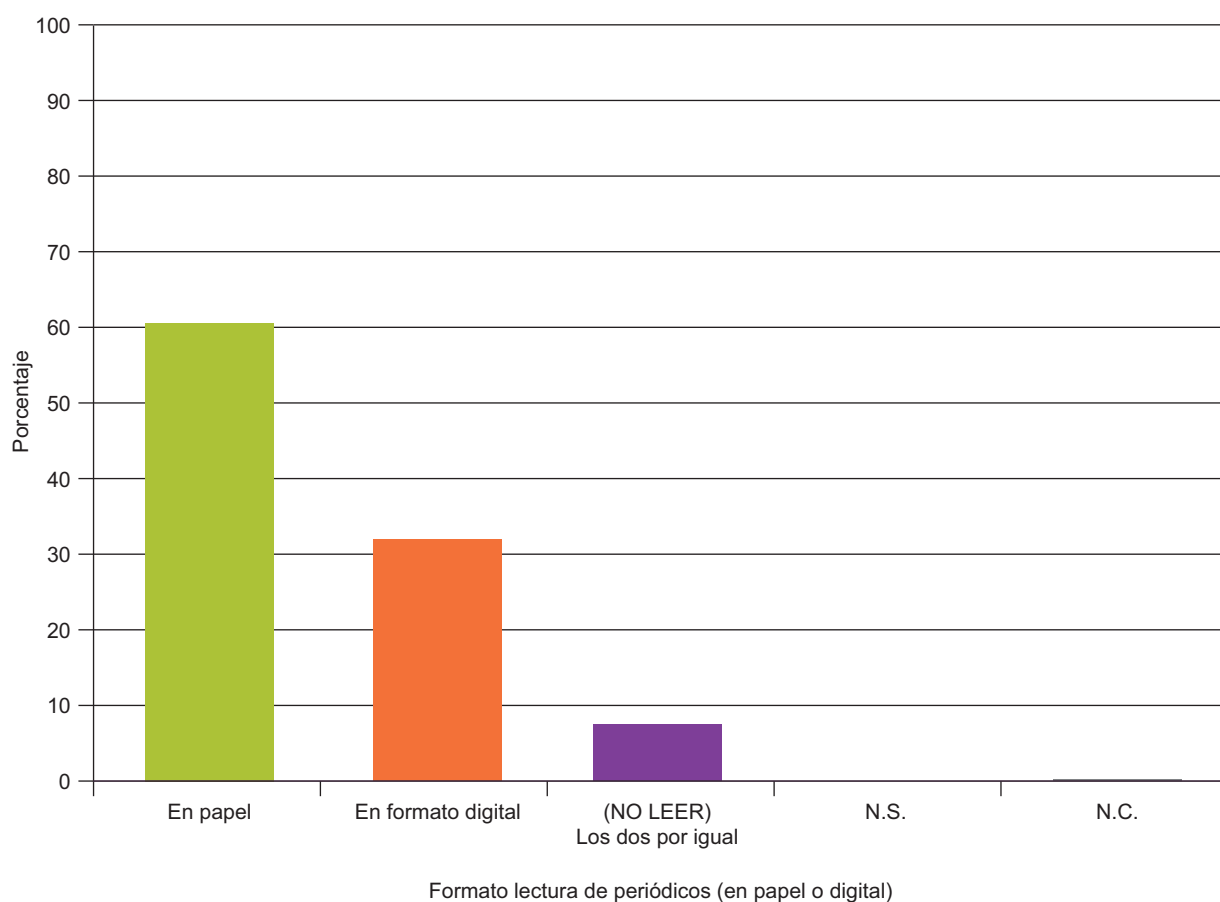
Nota: Esta pregunta procede de un filtro, responden solo las personas que alguna vez leen periódicos.

*Los/as entrevistadores/as no ofrecen las opciones de respuesta "NO LEER" pero las registran cuando son mencionadas espontáneamente por las personas entrevistadas.

Tabla S25. Formato lectura de periódicos (en papel o digital)

¿Lee los periódicos principalmente en papel o en formato digital (libro electrónico, ordenador, tableta, etc.)?

	En papel	En formato digital	(NO LEER)* Los dos por igual	N.S.	N.C.	Total	(n)
Total	60,5	31,8	7,6	0,0	0,1	100	(1.728)
Ideología							
Izquierda 1-2	45,2	44,2	10,6	0,0	0,0	100	(199)
3-4	55,9	35,1	9,1	0,0	0,0	100	(485)
5	64,5	29,3	5,9	0,0	0,3	100	(324)
6	55,6	35,9	8,5	0,0	0,0	100	(142)
7-8	61,8	32,4	5,9	0,0	0,0	100	(204)
Derecha 9-10	60,8	29,4	9,8	0,0	0,0	100	(51)
N.S.	70,8	22,9	6,3	0,0	0,0	100	(144)
N.C.	76,5	17,9	5,0	0,0	0,6	100	(179)
Recuerdo de voto							
PP	66,0	28,4	5,6	0,0	0,0	100	(324)
PSOE	69,0	25,0	6,0	0,0	0,0	100	(284)
Unidos Podemos	38,8	48,5	12,8	0,0	0,0	100	(196)
Ciudadanos	46,2	45,5	8,4	0,0	0,0	100	(143)
Otros partidos	61,9	30,1	8,1	0,0	0,0	100	(236)
No tenía edad	66,7	33,3	0,0	0,0	0,0	100	(6)
En blanco	80,0	20,0	0,0	0,0	0,0	100	(10)
No votó	60,8	31,3	7,8	0,0	0,0	100	(268)
No recuerda	84,2	10,5	5,3	0,0	0,0	100	(19)
N.C.	64,5	27,3	7,4	0,0	0,8	100	(242)
Religión							
Creyente practicante	71,5	21,0	7,5	0,0	0,0	100	(186)
Creyente no practicante	66,7	26,7	6,6	0,0	0,0	100	(997)
Ateo/a, no creyente	43,8	47,1	8,6	0,0	0,4	100	(486)
N.C.	57,6	27,1	15,3	0,0	0,0	100	(59)
Hábitat							
Pueblo o ciudad pequeña	70,7	23,3	5,7	0,0	0,3	100	(352)
Ciudad mediana	59,1	31,4	9,3	0,0	0,2	100	(656)
Ciudad grande	58,9	34,7	6,4	0,0	0,0	100	(530)
Gran núcleo urbano	50,5	41,1	8,4	0,0	0,0	100	(190)

Fuente: CIS, Barómetro de septiembre 2016, estudio 3.149.

Nota: Esta pregunta procede de un filtro, responden solo las personas que alguna vez leen periódicos.

*Los/as entrevistadores/as no ofrecen las opciones de respuesta "NO LEER" pero las registran cuando son mencionadas espontáneamente por las personas entrevistadas.

Tabla S26. Frecuencia de diferentes situaciones relacionadas con la lectura en la infancia/adolescencia

¿Recuerda si durante su infancia o adolescencia: a menudo, algunas veces, raramente o nunca...?

	A menudo	Algunas veces	Raramente	Nunca	No recuerda	N.C.	Total	(n)
Sus padres le leían cuentos o libros	19,9	22,6	13,5	38,5	5,4	0,1	100	(2.483)
En el colegio o instituto sus profesores/as le obligaban a leer	44,5	30,7	9,7	11,2	3,1	0,8	100	(2.483)
Comentaba o hablaba de libros con sus amigos/as	15,3	25,9	20,3	33,5	4,6	0,5	100	(2.483)
En el colegio o instituto sus profesores/as le animaban a leer	41,4	29,4	10,2	13,9	3,6	1,5	100	(2.483)

Fuente: CIS, Barómetro de septiembre 2016, estudio 3.149.

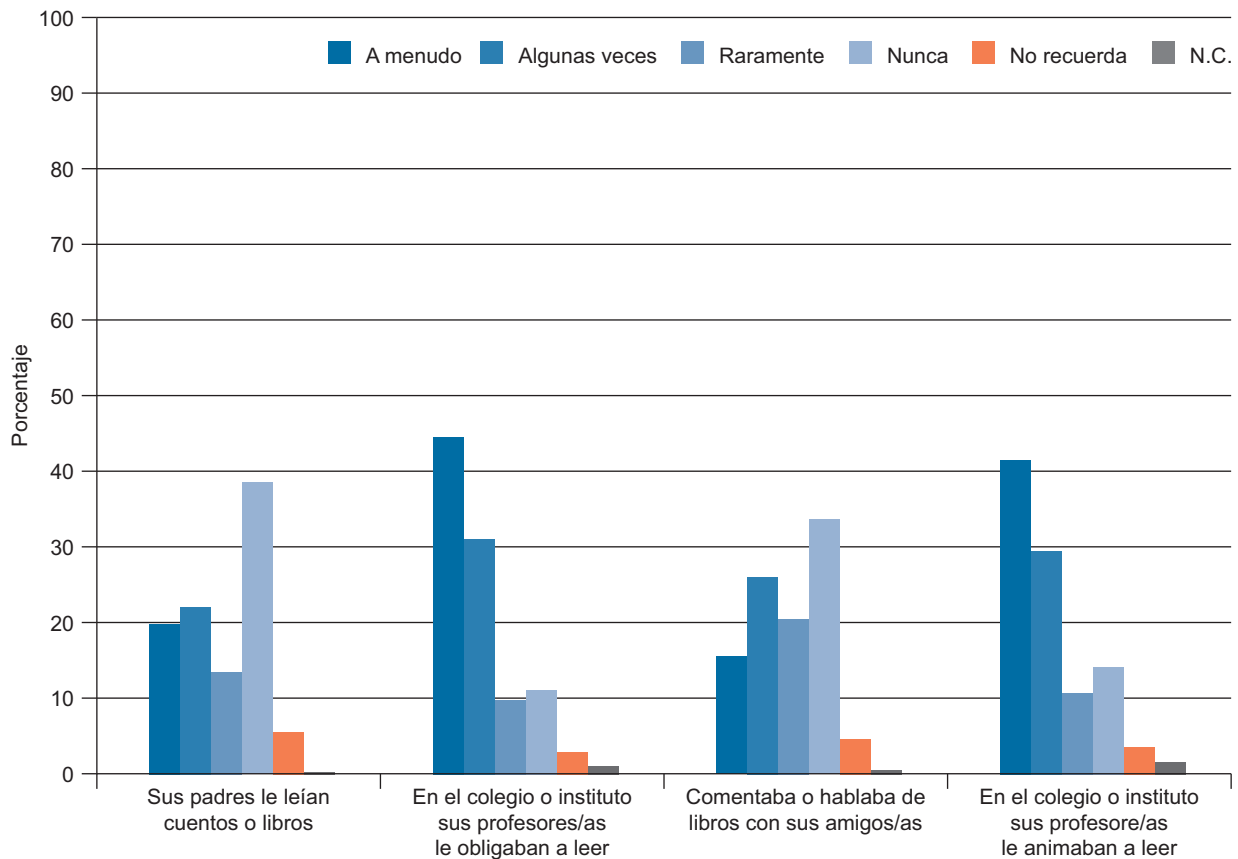

Frecuencia de diferentes situaciones relacionadas con la lectura en la infancia/adolescencia

Tabla S27. Frecuencia de diferentes situaciones relacionadas con la lectura en la infancia/adolescencia

¿Recuerda si durante su infancia o adolescencia: a menudo, algunas veces, raramente o nunca...?

SUS PADRES LE LEÍAN CUENTOS O LIBROS								
	A menudo	Algunas veces	Raramente	Nunca	No recuerda	N.C.	Total	(n)
Total	19,9	22,6	13,5	38,5	5,4	0,1	100	(2.483)
Sexo								
Hombre	19,0	22,3	14,6	37,5	6,5	0,0	100	(1.197)
Mujer	20,8	22,9	12,4	39,4	4,3	0,2	100	(1.286)
Edad								
Hasta 24 años	38,0	39,9	8,5	10,3	3,3	0,0	100	(213)
De 25 a 34	35,4	29,5	13,2	19,1	2,8	0,0	100	(325)
De 35 a 44	21,9	27,2	17,0	27,8	6,1	0,0	100	(507)
De 45 a 54	14,4	22,6	14,2	43,5	5,2	0,0	100	(464)
De 55 a 64	12,8	17,4	13,1	51,3	5,3	0,0	100	(374)
65 años o más	12,2	12,2	12,0	56,2	7,0	0,5	100	(600)
Estado civil								
Casado/a	15,4	20,7	14,5	44,3	5,0	0,2	100	(1.294)
Soltero/a	29,1	30,4	12,2	23,2	5,1	0,0	100	(786)
Viudo/a	12,1	10,8	11,2	57,8	7,6	0,4	100	(223)
Separado/a	29,4	19,1	13,2	33,8	4,4	0,0	100	(68)
Divorciado/a	18,3	16,5	14,7	44,0	6,4	0,0	100	(109)
Educación								
Primaria o menos	8,1	10,0	10,1	65,2	6,3	0,3	100	(592)
Secundaria inicial	14,5	21,3	15,8	42,2	6,2	0,0	100	(564)
FP de grado medio	23,1	27,2	14,2	27,8	7,7	0,0	100	(169)
Secundaria superior	24,8	33,3	12,4	25,2	4,2	0,0	100	(330)
FP de grado superior	25,6	25,2	13,9	30,1	5,3	0,0	100	(266)
Universidad	31,1	28,6	14,8	21,8	3,6	0,2	100	(560)
Situación laboral								
Ocupados/as	24,0	26,4	15,5	29,1	5,0	0,0	100	(1.104)
Parados/as	18,1	23,3	11,5	43,2	3,9	0,0	100	(382)
Jubilados/as o pensionistas	12,4	13,6	12,9	53,7	7,2	0,3	100	(684)
Estudiantes	44,0	39,0	8,5	5,7	2,8	0,0	100	(141)
Trabajo doméstico no remunerado	7,2	19,9	11,4	56,0	4,8	0,6	100	(166)
Clase social								
Clase alta/media-alta	29,9	28,6	14,2	22,5	4,6	0,2	100	(458)
Nuevas clases medias	24,0	25,9	11,3	34,0	4,8	0,0	100	(567)
Viejas clases medias	15,0	19,8	13,4	46,5	5,0	0,3	100	(359)
Obreros/as cualificados/as	15,8	19,5	15,0	43,6	6,1	0,0	100	(707)
Obreros/as no cualificados/as	12,7	20,1	11,8	50,0	5,1	0,3	100	(314)

Fuente: CIS, Barómetro de septiembre 2016, estudio 3.149.

Tabla S27. Frecuencia de diferentes situaciones relacionadas con la lectura en la infancia/adolescencia (cont.)

¿Recuerda si durante su infancia o adolescencia: a menudo, algunas veces, raramente o nunca...?

EN EL COLEGIO O INSTITUTO SUS PROFESORES/AS LE OBLIGABAN A LEER								
	A menudo	Algunas veces	Raramente	Nunca	No recuerda	N.C.	Total	(n)
Total	44,5	30,7	9,7	11,2	3,1	0,8	100	(2.483)
Sexo								
Hombre	44,9	32,6	9,6	9,2	3,0	0,8	100	(1.197)
Mujer	44,2	28,9	9,9	13,0	3,1	0,9	100	(1.286)
Edad								
Hasta 24 años	67,1	24,9	3,8	3,3	0,9	0,0	100	(213)
De 25 a 34	60,0	32,6	5,5	1,5	0,0	0,3	100	(325)
De 35 a 44	56,2	31,8	7,7	3,9	0,4	0,0	100	(507)
De 45 a 54	43,5	35,8	9,3	9,5	1,9	0,0	100	(464)
De 55 a 64	38,0	29,7	12,3	15,2	4,3	0,5	100	(374)
65 años o más	23,0	27,5	14,7	24,0	7,8	3,0	100	(600)
Estado civil								
Casado/a	39,9	32,1	10,9	12,8	3,2	1,0	100	(1.294)
Soltero/a	57,8	29,9	5,9	5,0	1,3	0,3	100	(786)
Viudo/a	26,0	23,8	14,3	24,2	9,0	2,7	100	(223)
Separado/a	39,7	38,2	13,2	7,4	1,5	0,0	100	(68)
Divorciado/a	45,0	28,4	12,8	11,9	1,8	0,0	100	(109)
Educación								
Primaria o menos	19,8	28,0	15,7	25,0	8,3	3,2	100	(592)
Secundaria inicial	45,7	32,6	9,6	9,9	2,0	0,2	100	(564)
FP de grado medio	57,4	29,0	4,7	7,7	1,2	0,0	100	(169)
Secundaria superior	47,0	36,4	8,8	5,8	2,1	0,0	100	(330)
FP de grado superior	57,5	30,1	5,6	6,0	0,8	0,0	100	(266)
Universidad	57,7	29,1	7,7	4,5	0,9	0,2	100	(560)
Situación laboral								
Ocupados/as	54,1	32,2	7,3	5,0	1,2	0,2	100	(1.104)
Parados/as	48,2	32,7	9,2	8,9	1,0	0,0	100	(382)
Jubilados/as o pensionistas	26,6	27,0	14,8	22,2	7,2	2,2	100	(684)
Estudiantes	68,1	24,8	4,3	2,1	0,7	0,0	100	(141)
Trabajo doméstico no remunerado	26,5	36,7	10,8	18,7	4,8	2,4	100	(166)
Clase social								
Clase alta/media-alta	56,3	29,5	7,9	5,2	0,9	0,2	100	(458)
Nuevas clases medias	50,3	30,7	7,8	9,3	1,9	0,0	100	(567)
Viejas clases medias	41,5	30,6	10,0	13,1	3,1	1,7	100	(359)
Obreros/as cualificados/as	39,5	31,7	11,0	12,6	4,1	1,1	100	(707)
Obreros/as no cualificados/as	34,4	30,3	12,1	16,2	5,4	1,6	100	(314)

Fuente: CIS, Barómetro de septiembre 2016, estudio 3.149.

Tabla S27. Frecuencia de diferentes situaciones relacionadas con la lectura en la infancia/adolescencia (cont.)

¿Recuerda si durante su infancia o adolescencia: a menudo, algunas veces, raramente o nunca...?

COMENTABA O HABLABA DE LIBROS CON SUS AMIGOS/AS								
	A menudo	Algunas veces	Raramente	Nunca	No recuerda	N.C.	Total	(n)
Total	15,3	25,9	20,3	33,5	4,6	0,5	100	(2.483)
Sexo								
Hombre	13,0	24,6	22,3	36,2	3,7	0,2	100	(1.197)
Mujer	17,4	27,0	18,4	31,1	5,4	0,8	100	(1.286)
Edad								
Hasta 24 años	19,7	34,3	23,5	22,1	0,5	0,0	100	(213)
De 25 a 34	19,4	32,9	18,5	26,8	1,8	0,6	100	(325)
De 35 a 44	21,1	26,6	22,7	25,8	3,6	0,2	100	(507)
De 45 a 54	16,6	29,7	16,6	31,9	4,5	0,6	100	(464)
De 55 a 64	14,4	21,1	22,2	37,4	4,5	0,3	100	(374)
65 años o más	6,2	18,3	19,7	46,7	8,3	0,8	100	(600)
Estado civil								
Casado/a	14,5	23,3	20,9	35,7	5,3	0,3	100	(1.294)
Soltero/a	19,2	30,7	19,8	27,5	2,4	0,4	100	(786)
Viudo/a	4,9	18,8	18,8	47,1	8,5	1,8	100	(223)
Separado/a	16,2	36,8	17,6	26,5	2,9	0,0	100	(68)
Divorciado/a	17,4	29,4	20,2	29,4	2,8	0,9	100	(109)
Educación								
Primaria o menos	3,4	14,4	18,1	54,6	8,6	1,0	100	(592)
Secundaria inicial	12,8	24,5	20,4	38,5	3,9	0,0	100	(564)
FP de grado medio	16,0	29,0	23,1	29,6	2,4	0,0	100	(169)
Secundaria superior	17,9	32,4	23,6	23,0	2,4	0,6	100	(330)
FP de grado superior	20,7	25,2	22,9	27,4	3,8	0,0	100	(266)
Universidad	26,3	34,8	18,4	16,6	3,2	0,7	100	(560)
Situación laboral								
Ocupados/as	20,4	29,4	20,9	26,4	2,7	0,2	100	(1.104)
Parados/as	14,7	24,6	20,9	35,9	3,4	0,5	100	(382)
Jubilados/as o pensionistas	8,0	18,6	19,4	45,9	7,3	0,7	100	(684)
Estudiantes	22,7	35,5	22,7	17,0	1,4	0,7	100	(141)
Trabajo doméstico no remunerado	6,6	27,1	15,7	38,6	10,8	1,2	100	(166)
Clase social								
Clase alta/media-alta	25,3	33,8	19,7	17,7	2,8	0,7	100	(458)
Nuevas clases medias	18,2	27,9	21,9	28,0	3,7	0,4	100	(567)
Viejas clases medias	13,4	23,7	19,5	39,0	4,2	0,3	100	(359)
Obreros/as cualificados/as	10,7	21,9	20,4	40,7	5,8	0,4	100	(707)
Obreros/as no cualificados/as	9,2	23,2	17,5	43,6	6,1	0,3	100	(314)

Fuente: CIS, Barómetro de septiembre 2016, estudio 3.149.

Tabla S27. Frecuencia de diferentes situaciones relacionadas con la lectura en la infancia/adolescencia (cont.)

¿Recuerda si durante su infancia o adolescencia: a menudo, algunas veces, raramente o nunca...?

EN EL COLEGIO O INSTITUTO SUS PROFESORES/AS LE ANIMABAN A LEER								
	A menudo	Algunas veces	Raramente	Nunca	No recuerda	N.C.	Total	(n)
Total	41,4	29,4	10,2	13,9	3,6	1,5	100	(2.483)
Sexo								
Hombre	40,3	32,2	9,4	13,5	3,3	1,3	100	(1.197)
Mujer	42,4	26,9	10,9	14,3	3,9	1,6	100	(1.286)
Edad								
Hasta 24 años	57,7	27,7	9,4	4,2	0,9	0,0	100	(213)
De 25 a 34	57,8	31,1	6,2	3,1	1,2	0,6	100	(325)
De 35 a 44	50,7	32,0	8,9	7,1	0,6	0,8	100	(507)
De 45 a 54	42,9	31,7	9,3	13,6	2,2	0,4	100	(464)
De 55 a 64	34,5	28,9	11,8	18,7	5,3	0,8	100	(374)
65 años o más	21,8	25,7	13,5	26,3	8,3	4,3	100	(600)
Estado civil								
Casado/a	37,7	29,4	10,7	16,7	4,0	1,5	100	(1.294)
Soltero/a	52,8	30,3	8,3	6,9	0,9	0,9	100	(786)
Viudo/a	19,3	26,0	13,0	26,9	10,3	4,5	100	(223)
Separado/a	45,6	32,4	4,4	13,2	4,4	0,0	100	(68)
Divorciado/a	45,0	29,4	15,6	6,4	2,8	0,9	100	(109)
Educación								
Primaria o menos	15,4	28,5	14,9	28,5	8,3	4,4	100	(592)
Secundaria inicial	43,4	29,4	10,6	13,1	2,7	0,7	100	(564)
FP de grado medio	51,5	29,0	7,7	8,3	2,4	1,2	100	(169)
Secundaria superior	47,0	33,3	8,5	8,8	1,8	0,6	100	(330)
FP de grado superior	51,1	28,2	8,6	8,6	2,6	0,8	100	(266)
Universidad	55,5	28,9	7,3	6,6	1,4	0,2	100	(560)
Situación laboral								
Ocupados/as	49,5	32,1	7,9	8,2	1,7	0,6	100	(1.104)
Parados/as	43,2	31,2	10,5	13,1	2,1	0,0	100	(382)
Jubilados/as o pensionistas	25,3	25,1	14,6	24,1	7,3	3,5	100	(684)
Estudiantes	67,4	19,9	7,1	4,3	1,4	0,0	100	(141)
Trabajo doméstico no remunerado	27,1	34,9	9,6	19,3	6,0	3,0	100	(166)
Clase social								
Clase alta/media-alta	55,5	27,3	7,6	8,3	1,1	0,2	100	(458)
Nuevas clases medias	48,5	26,6	9,5	11,5	2,6	1,2	100	(567)
Viejas clases medias	36,8	32,0	9,7	15,6	3,3	2,5	100	(359)
Obreros/as cualificados/as	32,7	32,1	12,6	16,3	4,8	1,6	100	(707)
Obreros/as no cualificados/as	34,7	28,3	10,8	18,2	6,1	1,9	100	(314)

Fuente: CIS, Barómetro de septiembre 2016, estudio 3.149.

Tabla S28. Frecuencia de diferentes situaciones relacionadas con la lectura en la infancia/adolescencia

¿Recuerda si durante su infancia o adolescencia: a menudo, algunas veces, raramente o nunca...?

SUS PADRES LE LEÍAN CUENTOS O LIBROS								
	A menudo	Algunas veces	Raramente	Nunca	No recuerda	N.C.	Total	(n)
Total	19,9	22,6	13,5	38,5	5,4	0,1	100	(2.483)
Ideología								
Izquierda 1-2	29,7	18,9	12,0	34,9	4,4	0,0	100	(249)
3-4	20,5	23,0	15,4	36,8	4,2	0,1	100	(669)
5	18,3	26,7	16,6	34,3	3,8	0,2	100	(469)
6	24,6	27,2	10,5	33,5	4,2	0,0	100	(191)
7-8	16,9	24,8	12,1	37,9	8,3	0,0	100	(290)
Derecha 9-10	14,7	24,0	4,0	48,0	9,3	0,0	100	(75)
N.S.	17,6	16,8	12,6	46,9	5,7	0,4	100	(262)
N.C.	16,2	18,0	11,5	46,4	7,9	0,0	100	(278)
Recuerdo de voto								
PP	15,5	22,1	14,3	41,2	6,7	0,2	100	(476)
PSOE	19,5	18,6	12,2	44,5	4,9	0,2	100	(425)
Unidos Podemos	24,0	21,1	18,3	32,9	3,3	0,4	100	(246)
Ciudadanos	23,6	31,0	12,8	29,1	3,4	0,0	100	(203)
Otros partidos	25,7	24,7	13,5	32,2	3,9	0,0	100	(304)
No tenía edad	37,5	62,5	0,0	0,0	0,0	0,0	100	(8)
En blanco	47,1	5,9	11,8	35,3	0,0	0,0	100	(17)
No votó	18,6	23,6	12,1	40,2	5,5	0,0	100	(420)
No recuerda	12,9	25,8	19,4	22,6	19,4	0,0	100	(31)
N.C.	17,0	21,2	12,2	42,8	6,8	0,0	100	(353)
Religión								
Creyente practicante	18,0	17,3	9,7	47,0	8,0	0,0	100	(300)
Creyente no practicante	16,0	23,0	14,0	41,8	5,1	0,1	100	(1.465)
Ateo/a, no creyente	29,5	26,1	14,1	26,3	3,9	0,2	100	(640)
N.C.	23,1	7,7	12,8	43,6	12,8	0,0	100	(78)
Hábitat								
Pueblo o ciudad pequeña	16,3	18,5	13,6	47,0	4,3	0,2	100	(557)
Ciudad mediana	19,1	23,8	13,1	38,9	5,0	0,1	100	(954)
Ciudad grande	21,3	24,0	15,0	33,3	6,2	0,1	100	(726)
Gran núcleo urbano	27,2	23,6	9,8	32,9	6,5	0,0	100	(246)

Fuente: CIS, Barómetro de septiembre 2016, estudio 3.149.

Tabla S28. Frecuencia de diferentes situaciones relacionadas con la lectura en la infancia/adolescencia (cont.)

¿Recuerda si durante su infancia o adolescencia: a menudo, algunas veces, raramente o nunca...?

EN EL COLEGIO O INSTITUTO SUS PROFESORES/AS LE OBLIGABAN A LEER								
	A menudo	Algunas veces	Raramente	Nunca	No recuerda	N.C.	Total	(n)
Total	44,5	30,7	9,7	11,2	3,1	0,8	100	(2.483)
Ideología								
Izquierda 1-2	57,8	21,7	9,6	8,4	2,4	0,0	100	(249)
3-4	45,7	30,8	11,4	9,1	1,9	1,0	100	(669)
5	42,0	35,4	9,6	9,8	2,6	0,6	100	(469)
6	49,7	27,2	7,9	12,6	2,6	0,0	100	(191)
7-8	41,4	31,4	9,0	13,1	4,5	0,7	100	(290)
Derecha 9-10	46,7	28,0	6,7	14,7	2,7	1,3	100	(75)
N.S.	38,9	29,8	12,6	13,7	3,4	1,5	100	(262)
N.C.	38,1	33,8	6,5	14,4	5,8	1,4	100	(278)
Recuerdo de voto								
PP	39,9	31,7	9,9	14,1	3,4	1,1	100	(476)
PSOE	39,8	30,8	9,4	14,6	3,8	1,6	100	(425)
Unidos Podemos	50,4	29,7	9,8	8,1	1,6	0,4	100	(246)
Ciudadanos	56,2	28,1	8,4	6,4	1,0	0,0	100	(203)
Otros partidos	52,3	27,0	12,5	6,9	1,0	0,3	100	(304)
No tenía edad	50,0	25,0	12,5	12,5	0,0	0,0	100	(8)
En blanco	58,8	23,5	0,0	11,8	5,9	0,0	100	(17)
No votó	43,6	31,2	11,2	11,0	3,1	0,0	100	(420)
No recuerda	38,7	38,7	12,9	0,0	9,7	0,0	100	(31)
N.C.	39,7	33,7	6,8	12,7	5,1	2,0	100	(353)
Religión								
Creyente practicante	37,7	30,0	9,3	17,3	5,0	0,7	100	(300)
Creyente no practicante	40,5	32,8	10,0	12,2	3,5	1,0	100	(1.465)
Ateo/a, no creyente	56,9	28,0	9,1	5,2	0,6	0,3	100	(640)
N.C.	44,9	16,7	12,8	16,7	6,4	2,6	100	(78)
Hábitat								
Pueblo o ciudad pequeña	41,5	29,8	9,5	14,2	3,6	1,4	100	(557)
Ciudad mediana	44,1	33,1	8,5	10,9	2,7	0,6	100	(954)
Ciudad grande	46,6	29,1	10,3	9,4	3,7	1,0	100	(726)
Gran núcleo urbano	46,7	28,0	13,4	10,6	1,2	0,0	100	(246)

Fuente: CIS, Barómetro de septiembre 2016, estudio 3.149.

Tabla S28. Frecuencia de diferentes situaciones relacionadas con la lectura en la infancia/adolescencia (cont.)

¿Recuerda si durante su infancia o adolescencia: a menudo, algunas veces, raramente o nunca...?

COMENTABA O HABLABA DE LIBROS CON SUS AMIGOS/AS								
	A menudo	Algunas veces	Raramente	Nunca	No recuerda	N.C.	Total	(n)
Total	15,3	25,9	20,3	33,5	4,6	0,5	100	(2.483)
Ideología								
Izquierda 1-2	24,5	26,5	18,9	26,1	3,2	0,8	100	(249)
3-4	16,1	27,7	19,9	32,6	3,6	0,1	100	(669)
5	13,2	27,3	22,4	32,4	3,6	1,1	100	(469)
6	20,9	23,6	20,9	28,3	5,8	0,5	100	(191)
7-8	12,8	25,9	22,4	32,4	6,2	0,3	100	(290)
Derecha 9-10	14,7	28,0	14,7	34,7	8,0	0,0	100	(75)
N.S.	11,8	23,7	17,6	41,2	5,0	0,8	100	(262)
N.C.	10,8	21,6	20,1	41,7	5,8	0,0	100	(278)
Recuerdo de voto								
PP	13,0	23,1	21,6	34,9	6,7	0,6	100	(476)
PSOE	16,2	24,0	16,5	38,1	4,9	0,2	100	(425)
Unidos Podemos	22,8	26,8	19,9	27,6	2,4	0,4	100	(246)
Ciudadanos	18,7	28,1	24,6	25,6	2,5	0,5	100	(203)
Otros partidos	15,1	29,9	20,7	30,6	3,0	0,7	100	(304)
No tenía edad	37,5	12,5	50,0	0,0	0,0	0,0	100	(8)
En blanco	29,4	23,5	11,8	29,4	5,9	0,0	100	(17)
No votó	12,4	26,7	20,7	36,0	3,8	0,5	100	(420)
No recuerda	16,1	32,3	12,9	22,6	16,1	0,0	100	(31)
N.C.	12,5	25,2	20,1	36,5	5,1	0,6	100	(353)
Religión								
Creyente practicante	12,0	23,7	19,7	36,7	8,0	0,0	100	(300)
Creyente no practicante	13,7	24,3	20,0	36,8	4,6	0,6	100	(1.465)
Ateo/a, no creyente	20,0	31,6	21,1	24,7	2,2	0,5	100	(640)
N.C.	20,5	16,7	20,5	33,3	9,0	0,0	100	(78)
Hábitat								
Pueblo o ciudad pequeña	12,4	24,6	20,6	38,4	3,6	0,4	100	(557)
Ciudad mediana	15,8	27,6	18,3	33,5	4,3	0,4	100	(954)
Ciudad grande	17,5	25,3	20,4	30,7	5,9	0,1	100	(726)
Gran núcleo urbano	13,4	23,6	26,4	30,9	3,7	2,0	100	(246)

Fuente: CIS, Barómetro de septiembre 2016, estudio 3.149.

Tabla S28. Frecuencia de diferentes situaciones relacionadas con la lectura en la infancia/adolescencia (cont.)

¿Recuerda si durante su infancia o adolescencia: a menudo, algunas veces, raramente o nunca...?

EN EL COLEGIO O INSTITUTO SUS PROFESORES/AS LE ANIMABAN A LEER								
	A menudo	Algunas veces	Raramente	Nunca	No recuerda	N.C.	Total	(n)
Total	41,4	29,4	10,2	13,9	3,6	1,5	100	(2.483)
Ideología								
Izquierda 1-2	52,6	21,3	8,8	14,1	2,4	0,8	100	(249)
3-4	43,6	29,4	11,1	11,4	3,0	1,5	100	(669)
5	38,0	36,5	9,6	11,7	3,0	1,3	100	(469)
6	46,1	26,7	5,8	17,3	3,1	1,0	100	(191)
7-8	42,1	29,3	9,0	15,5	3,1	1,0	100	(290)
Derecha 9-10	42,7	22,7	9,3	18,7	5,3	1,3	100	(75)
N.S.	31,3	29,8	14,5	17,6	4,6	2,3	100	(262)
N.C.	36,7	28,4	10,8	15,1	6,5	2,5	100	(278)
Recuerdo de voto								
PP	40,5	29,0	9,5	16,4	2,9	1,7	100	(476)
PSOE	35,5	31,1	7,5	18,1	5,4	2,4	100	(425)
Unidos Podemos	45,9	30,5	10,2	11,0	1,6	0,8	100	(246)
Ciudadanos	47,8	31,0	10,3	9,9	1,0	0,0	100	(203)
Otros partidos	47,7	24,3	13,2	11,5	3,0	0,3	100	(304)
No tenía edad	62,5	25,0	12,5	0,0	0,0	0,0	100	(8)
En blanco	58,8	23,5	0,0	17,6	0,0	0,0	100	(17)
No votó	40,0	30,7	12,9	12,1	3,3	1,0	100	(420)
No recuerda	32,3	32,3	12,9	3,2	16,1	3,2	100	(31)
N.C.	38,2	29,5	8,8	15,3	5,1	3,1	100	(353)
Religión								
Creyente practicante	35,3	30,7	9,0	18,3	5,3	1,3	100	(300)
Creyente no practicante	38,0	30,2	10,3	15,5	4,2	1,8	100	(1.465)
Ateo/a, no creyente	52,0	28,4	10,3	7,8	0,9	0,5	100	(640)
N.C.	39,7	19,2	11,5	17,9	7,7	3,8	100	(78)
Hábitat								
Pueblo o ciudad pequeña	37,7	30,7	9,7	17,2	2,9	1,8	100	(557)
Ciudad mediana	40,9	31,2	9,9	13,0	3,6	1,5	100	(954)
Ciudad grande	44,8	27,1	9,5	13,2	4,1	1,2	100	(726)
Gran núcleo urbano	41,5	26,4	14,6	12,2	3,7	1,6	100	(246)

Fuente: CIS, Barómetro de septiembre 2016, estudio 3.149.

► 7. DISCUSIÓN POLÍTICA Y PARTICIPACIÓN

Tabla O1. Escala de importancia (0-10) de diferentes aspectos de la vida personal

¿Podría decirme qué importancia tienen en su vida los siguientes aspectos? Aquí tengo una tarjeta con una escala que va del 0 al 10, en la que 0 significa 'nada importante' y 10 'muy importante'. ¿Dónde se colocaría Ud. en ella?

	media	desviación típica	(n)
La familia	9,7	0,8	(2.485)
Los/as amigos/as	8,2	1,8	(2.471)
El tiempo libre	7,9	1,8	(2.445)
La política	4,6	3,1	(2.452)
El trabajo	8,7	2,1	(2.438)
La religión	4,3	3,4	(2.456)
Las asociaciones, clubes y otras actividades asociativas	5,0	2,8	(2.319)

Fuente: CIS, Barómetro de octubre 2016, estudio 3.156.

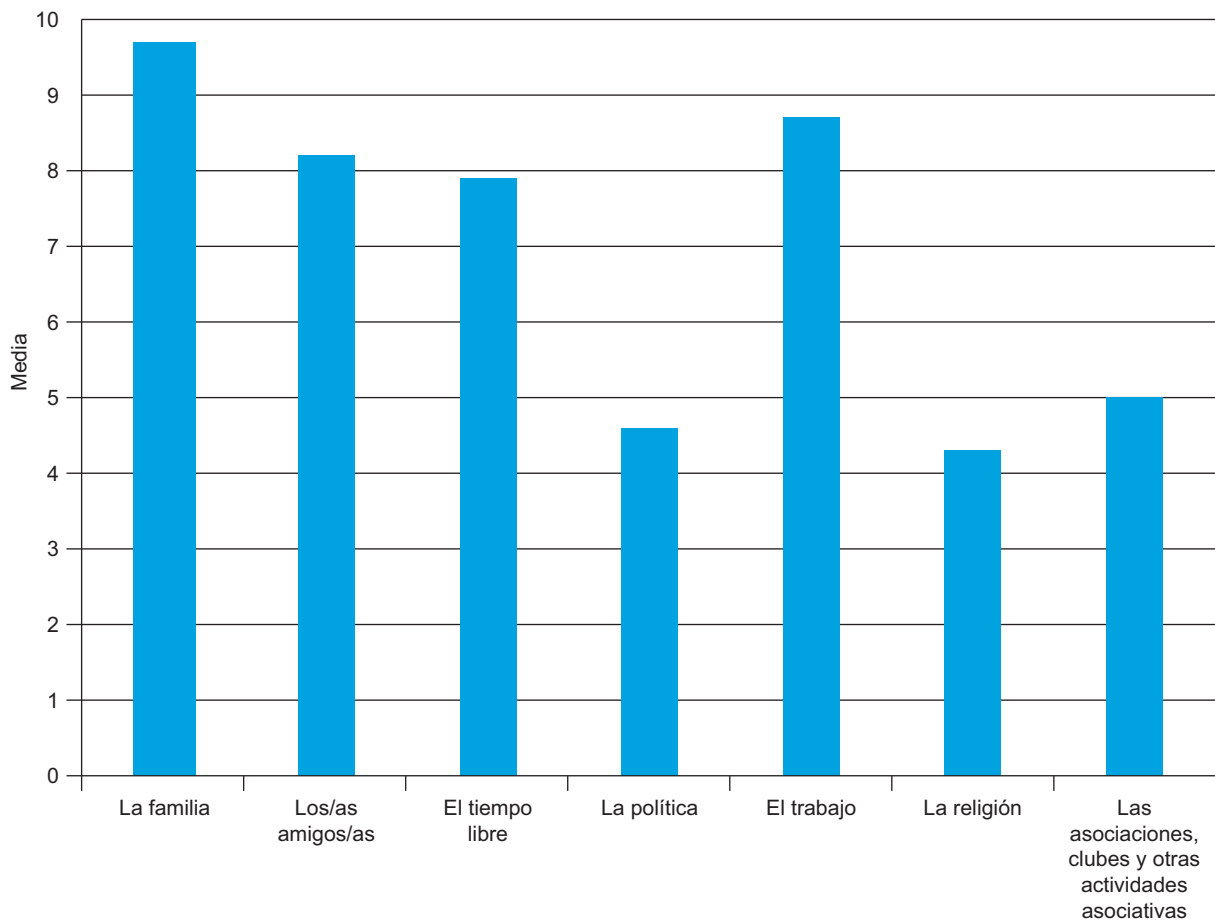

Escala de importancia (0-10) de diferentes aspectos de la vida personal

Tabla O2. Escala de importancia (0-10) de diferentes aspectos de la vida personal

¿Podría decirme qué importancia tienen en su vida los siguientes aspectos? Aquí tengo una tarjeta con una escala que va del 0 al 10, en la que 0 significa 'nada importante' y 10 'muy importante'. ¿Dónde se colocaría Ud. en ella?

	La familia		Los/as amigos/as		El tiempo libre		La política	
	media	desviación típica (n)	media	desviación típica (n)	media	desviación típica (n)	media	desviación típica (n)
Total	9,7	0,8 (2.485)	8,2	1,8 (2.471)	7,9	1,8 (2.445)	4,6	3,1 (2.452)
Sexo								
Hombre	9,6	0,9 (1.202)	8,1	1,8 (1.199)	8,0	1,8 (1.197)	4,6	3,0 (1.188)
Mujer	9,8	0,7 (1.283)	8,3	1,8 (1.272)	7,9	1,8 (1.248)	4,6	3,2 (1.264)
Edad								
Hasta 24 años	9,6	0,9 (198)	8,5	1,4 (198)	8,2	1,5 (198)	5,1	2,9 (198)
De 25 a 34	9,6	0,9 (359)	8,4	1,6 (359)	8,0	1,7 (357)	4,6	3,1 (357)
De 35 a 44	9,8	0,7 (497)	8,3	1,7 (498)	8,1	1,8 (498)	4,4	3,0 (494)
De 45 a 54	9,7	0,9 (442)	8,1	1,8 (443)	8,0	1,9 (443)	4,6	3,0 (440)
De 55 a 64	9,6	1,0 (389)	8,1	1,9 (387)	7,9	1,8 (382)	4,9	3,2 (385)
65 años o más	9,8	0,7 (599)	8,0	1,9 (585)	7,6	2,0 (566)	4,5	3,2 (577)
Estado civil								
Casado/a	9,8	0,6 (1.338)	8,2	1,7 (1.332)	7,9	1,9 (1.317)	4,7	3,0 (1.319)
Soltero/a	9,5	1,0 (795)	8,4	1,7 (796)	8,1	1,7 (793)	4,7	3,1 (795)
Viudo/a	9,7	1,1 (186)	8,2	2,1 (178)	7,7	2,0 (172)	4,1	3,3 (176)
Separado/a	9,4	1,2 (58)	7,6	2,7 (58)	7,9	1,9 (56)	4,6	3,4 (56)
Divorciado/a	9,5	1,1 (105)	7,8	2,3 (105)	7,9	2,1 (105)	4,3	3,5 (103)
Educación								
Primaria o menos	9,8	0,6 (563)	8,0	2,1 (552)	7,5	2,1 (531)	3,8	3,2 (544)
Secundaria inicial	9,7	0,8 (586)	8,0	2,0 (584)	7,9	1,8 (580)	4,1	3,2 (580)
FP de grado medio	9,7	0,8 (206)	8,2	1,8 (205)	8,0	1,9 (206)	4,5	3,2 (204)
Secundaria superior	9,6	0,9 (338)	8,3	1,6 (338)	8,0	1,7 (338)	5,1	2,7 (334)
FP de grado superior	9,7	0,7 (262)	8,5	1,4 (262)	8,2	1,7 (260)	4,8	3,1 (260)
Universidad	9,5	1,0 (524)	8,5	1,4 (524)	8,3	1,5 (524)	5,7	2,7 (524)

Fuente: CIS, Barómetro de octubre 2016, estudio 3.156.

Tabla O2. Escala de importancia (0-10) de diferentes aspectos de la vida personal (cont.)

¿Podría decirme qué importancia tienen en su vida los siguientes aspectos? Aquí tengo una tarjeta con una escala que va del 0 al 10, en la que 0 significa 'nada importante' y 10 'muy importante'. ¿Dónde se colocaría Ud. en ella?

	El trabajo		La religión		Las asociaciones, clubes y otras actividades asociativas	
	media	desviación típica (n)	media	desviación típica (n)	media	desviación típica (n)
Total	8,7	2,1 (2.438)	4,3	3,4 (2.456)	5,0	2,8 (2.319)
Sexo						
Hombre	8,7	2,0 (1.178)	3,7	3,3 (1.188)	5,0	2,8 (1.137)
Mujer	8,7	2,1 (1.260)	4,8	3,4 (1.268)	5,1	2,8 (1.182)
Edad						
Hasta 24 años	8,8	1,7 (196)	3,1	3,0 (198)	5,7	2,6 (192)
De 25 a 34	8,8	1,6 (359)	2,9	3,1 (354)	5,0	2,9 (343)
De 35 a 44	8,9	1,6 (497)	3,5	3,1 (493)	4,9	2,6 (479)
De 45 a 54	8,9	1,7 (442)	4,4	3,3 (436)	5,0	2,8 (424)
De 55 a 64	8,8	1,8 (384)	4,0	3,4 (386)	5,2	2,8 (364)
65 años o más	8,0	2,9 (559)	6,1	3,3 (588)	4,8	3,0 (516)
Estado civil						
Casado/a	8,7	2,1 (1.314)	4,8	3,3 (1.324)	5,0	2,7 (1.243)
Soltero/a	8,7	1,8 (789)	3,0	3,1 (789)	5,2	2,8 (766)
Viudo/a	8,2	2,9 (175)	6,6	3,3 (182)	4,7	3,2 (154)
Separado/a	8,9	1,7 (56)	3,9	3,3 (57)	4,4	3,2 (55)
Divorciado/a	8,6	2,0 (102)	3,2	3,4 (102)	5,1	3,1 (100)
Educación						
Primaria o menos	8,4	2,7 (535)	5,9	3,3 (550)	4,4	3,1 (472)
Secundaria inicial	8,9	1,9 (581)	4,1	3,4 (575)	4,9	3,0 (545)
FP de grado medio	8,6	2,3 (204)	3,3	3,1 (205)	5,2	2,8 (201)
Secundaria superior	8,7	1,8 (336)	3,9	3,2 (337)	5,3	2,5 (326)
FP de grado superior	8,7	1,9 (258)	3,2	3,1 (261)	5,3	2,5 (255)
Universidad	8,6	1,6 (518)	3,8	3,4 (522)	5,4	2,6 (514)

Fuente: CIS, Barómetro de octubre 2016, estudio 3.156.

Tabla O3. Escala de importancia (0-10) de diferentes aspectos de la vida personal

¿Podría decirme qué importancia tienen en su vida los siguientes aspectos? Aquí tengo una tarjeta con una escala que va del 0 al 10, en la que 0 significa 'nada importante' y 10 'muy importante'. ¿Dónde se colocaría Ud. en ella?

	La familia		Los/as amigos/as		El tiempo libre		La política	
	media típica	(n)	media típica	(n)	media típica	(n)	media típica	(n)
Total	9,7	0,8 (2.485)	8,2	1,8 (2.471)	7,9	1,8 (2.445)	4,6	3,1 (2.452)
Situación laboral								
Ocupados/as	9,7	0,8 (1.060)	8,4	1,6 (1.060)	8,2	1,7 (1.060)	4,8	3,0 (1.051)
Parados/as	9,7	0,9 (478)	8,0	2,0 (479)	7,7	1,9 (475)	4,2	3,1 (477)
Jubilados/as o pensionistas	9,7	0,9 (665)	8,0	1,9 (654)	7,8	2,0 (639)	4,6	3,3 (647)
Estudiantes	9,5	0,8 (102)	8,7	1,3 (102)	8,2	1,4 (102)	5,6	2,8 (102)
Trabajo doméstico no remunerado	9,9	0,5 (171)	8,1	1,8 (168)	7,7	1,9 (160)	4,0	3,0 (168)
Clase social								
Clase alta/ media-alta	9,6	0,9 (464)	8,4	1,5 (463)	8,2	1,6 (464)	5,8	2,7 (463)
Nuevas clases medias	9,7	0,9 (562)	8,4	1,6 (562)	8,0	1,7 (558)	4,8	2,9 (555)
Viejas clases medias	9,7	0,9 (344)	8,0	2,0 (337)	7,6	2,0 (330)	4,3	3,1 (340)
Obreros/as cualificados/as	9,7	0,8 (713)	8,1	1,9 (709)	7,9	1,9 (698)	4,1	3,2 (701)
Obreros/as no cualificados/as	9,8	0,7 (353)	8,0	2,0 (354)	7,9	1,9 (347)	4,1	3,3 (345)
Ideología								
Izquierda 1-2	9,6	0,9 (275)	8,4	1,7 (276)	8,2	1,9 (275)	5,5	3,2 (275)
3-4	9,6	0,9 (712)	8,2	1,8 (710)	8,0	1,7 (706)	5,0	3,0 (701)
5	9,7	0,8 (471)	8,2	1,8 (469)	8,0	1,8 (467)	4,4	3,0 (467)
6	9,7	0,9 (237)	8,4	1,5 (238)	8,0	1,6 (236)	4,9	2,7 (237)
7-8	9,7	0,9 (295)	8,2	1,6 (293)	7,9	1,7 (289)	5,1	2,8 (288)
Derecha 9-10	9,8	0,8 (75)	8,0	2,0 (74)	7,8	2,2 (72)	5,5	3,0 (74)
N.S.	9,8	0,6 (250)	8,0	2,0 (244)	7,6	2,1 (238)	2,9	3,1 (244)
N.C.	9,7	0,8 (170)	8,2	2,2 (167)	7,8	2,2 (162)	3,0	3,1 (166)

Fuente: CIS. Barómetro de octubre 2016, estudio 3.156.

Tabla O3. Escala de importancia (0-10) de diferentes aspectos de la vida personal (cont.)

¿Podría decirme qué importancia tienen en su vida los siguientes aspectos? Aquí tengo una tarjeta con una escala que va del 0 al 10, en la que 0 significa 'nada importante' y 10 'muy importante'. ¿Dónde se colocaría Ud. en ella?

	El trabajo		La religión		Las asociaciones, clubes y otras actividades asociativas	
	media	desviación típica (n)	media	desviación típica (n)	media	desviación típica (n)
Total	8,7	2,1 (2.438)	4,3	3,4 (2.456)	5,0	2,8 (2.319)
Situación laboral						
Ocupados/as	8,9	1,5 (1.060)	3,5	3,2 (1.050)	5,1	2,7 (1.016)
Parados/as	9,0	1,7 (477)	3,7	3,4 (471)	4,8	2,9 (456)
Jubilados/as o pensionistas	8,1	2,8 (624)	5,6	3,4 (656)	5,0	3,0 (588)
Estudiantes	8,4	2,1 (100)	3,2	2,9 (102)	5,7	2,4 (100)
Trabajo doméstico no remunerado	8,4	2,7 (168)	6,0	3,1 (168)	5,0	2,8 (150)
Clase social						
Clase alta/ media-alta	8,6	1,8 (458)	3,6	3,4 (461)	5,6	2,4 (449)
Nuevas clases medias	8,7	1,8 (558)	4,2	3,3 (558)	5,2	2,7 (537)
Viejas clases medias	8,6	2,1 (334)	5,0	3,4 (340)	4,8	2,8 (316)
Obreros/as cualificados/as	8,6	2,4 (694)	4,2	3,4 (696)	4,8	3,0 (652)
Obreros/as no cualificados/as	8,9	2,0 (347)	4,7	3,4 (352)	4,8	2,9 (320)
Ideología						
Izquierda 1-2	8,8	1,9 (271)	1,8	2,8 (275)	5,6	2,8 (271)
3-4	8,7	1,9 (703)	3,3	3,1 (704)	5,2	2,7 (675)
5	8,7	1,9 (466)	4,4	3,1 (469)	5,0	2,6 (454)
6	8,7	2,0 (233)	4,9	3,2 (236)	5,1	2,7 (231)
7-8	8,6	2,1 (289)	6,4	2,9 (291)	5,3	2,6 (268)
Derecha 9-10	8,5	2,5 (75)	7,8	2,5 (73)	4,9	3,0 (69)
N.S.	8,5	2,6 (244)	5,3	3,6 (243)	3,8	3,3 (204)
N.C.	8,2	2,6 (157)	4,2	3,5 (165)	4,4	3,1 (147)

Fuente: CIS. Barómetro de octubre 2016, estudio 3.156.

Tabla O4. Escala de importancia (0-10) de diferentes aspectos de la vida personal
¿Podría decirme qué importancia tienen en su vida los siguientes aspectos? Aquí tengo una tarjeta con una escala que va del 0 al 10, en la que 0 significa 'nada importante' y 10 'muy importante'. ¿Dónde se colocaría Ud. en ella?

	La familia		Los/as amigos/as		El tiempo libre		La política	
	media	desviación típica (n)	media	desviación típica (n)	media	desviación típica (n)	media	desviación típica (n)
Total	9,7	0,8 (2.485)	8,2	1,8 (2.471)	7,9	1,8 (2.445)	4,6	3,1 (2.452)
Recuerdo de voto								
PP	9,8	0,7 (509)	8,1	1,9 (505)	7,8	2,0 (497)	4,8	3,0 (500)
PSOE	9,8	0,7 (473)	8,3	1,7 (471)	7,9	1,7 (465)	4,9	3,1 (467)
Unidos Podemos	9,5	1,0 (266)	8,3	1,7 (267)	8,2	1,7 (267)	5,5	3,1 (266)
Ciudadanos	9,7	0,7 (236)	8,4	1,5 (236)	8,2	1,6 (236)	4,9	2,8 (236)
Otros partidos	9,7	0,8 (331)	8,3	1,8 (331)	8,0	1,7 (331)	5,3	3,1 (328)
No tenía edad	9,3	1,0 (6)	8,3	1,6 (6)	9,2	1,6 (6)	4,7	2,4 (6)
En blanco	9,6	1,1 (49)	8,4	1,6 (48)	8,1	2,2 (48)	3,5	2,9 (49)
No votó	9,7	1,0 (371)	8,1	1,9 (369)	7,8	2,0 (364)	3,2	3,0 (366)
No recuerda	9,6	1,0 (33)	8,3	1,7 (33)	7,7	2,2 (32)	3,8	3,2 (33)
N.C.	9,7	0,8 (211)	8,1	1,9 (205)	7,9	1,8 (199)	4,3	3,1 (201)
Religión								
Creyente practicante	9,8	0,8 (308)	8,1	2,0 (301)	7,8	1,9 (291)	4,5	3,3 (299)
Creyente no practicante	9,8	0,7 (1.462)	8,2	1,8 (1.455)	7,8	1,9 (1.441)	4,4	3,0 (1.440)
Ateo/a, no creyente	9,5	1,1 (642)	8,3	1,7 (644)	8,2	1,7 (641)	5,1	3,2 (639)
N.C.	9,6	0,7 (73)	8,4	1,6 (71)	8,4	2,1 (72)	5,1	3,0 (74)
Hábitat								
Pueblo o ciudad pequeña	9,7	0,8 (558)	8,3	1,7 (551)	7,9	1,8 (543)	4,1	3,1 (546)
Ciudad mediana	9,7	0,8 (952)	8,2	1,8 (950)	7,9	1,9 (940)	4,7	3,2 (945)
Ciudad grande	9,7	0,8 (727)	8,1	1,8 (722)	7,9	1,8 (715)	4,8	3,0 (714)
Gran núcleo urbano	9,5	1,1 (248)	8,3	1,7 (248)	8,2	1,6 (247)	5,3	3,0 (247)

Fuente: CIS, Barómetro de octubre 2016, estudio 3.156.

Tabla O4. Escala de importancia (0-10) de diferentes aspectos de la vida personal (cont.)
 ¿Podría decirme qué importancia tienen en su vida los siguientes aspectos? Aquí tengo una tarjeta con una escala que va del 0 al 10, en la que 0 significa 'nada importante' y 10 'muy importante'. ¿Dónde se colocaría Ud. en ella?

	El trabajo		La religión		Las asociaciones, clubes y otras actividades asociativas	
	media	desviación típica (n)	media	desviación típica (n)	media	desviación típica (n)
Total	8,7	2,1 (2.438)	4,3	3,4 (2.456)	5,0	2,8 (2.319)
Recuerdo de voto						
PP	8,5	2,4 (496)	6,5	3,0 (500)	4,9	2,9 (465)
PSOE	8,8	2,0 (467)	4,4	3,2 (469)	5,0	2,7 (435)
Unidos Podemos	8,7	1,7 (265)	1,9	2,6 (265)	5,1	2,9 (255)
Ciudadanos	8,8	1,6 (236)	4,4	2,9 (233)	5,2	2,6 (230)
Otros partidos	8,7	1,8 (325)	2,4	2,8 (329)	5,4	2,7 (327)
No tenía edad	6,0	5,5 (5)	5,8	1,3 (6)	5,5	2,3 (6)
En blanco	8,7	2,2 (48)	3,4	3,4 (48)	4,7	3,4 (45)
No votó	8,6	2,1 (364)	4,1	3,5 (368)	4,7	2,9 (344)
No recuerda	8,3	2,8 (32)	5,3	3,2 (33)	4,7	3,0 (29)
N.C.	8,6	2,2 (200)	4,7	3,3 (205)	5,1	2,9 (183)
Religión						
Creyente practicante	8,4	2,4 (290)	8,5	1,9 (305)	5,6	2,9 (269)
Creyente no practicante	8,7	2,1 (1.440)	4,8	2,9 (1.440)	4,9	2,7 (1.356)
Ateo/a, no creyente	8,7	1,7 (639)	1,1	1,9 (639)	5,1	2,9 (627)
N.C.	8,5	2,3 (69)	3,7	3,3 (72)	5,2	3,0 (67)
Hábitat						
Pueblo o ciudad pequeña	8,7	2,2 (545)	4,6	3,4 (545)	4,9	2,9 (517)
Ciudad mediana	8,8	1,8 (936)	4,0	3,5 (942)	5,0	2,8 (895)
Ciudad grande	8,5	2,2 (713)	4,4	3,3 (721)	5,0	2,8 (678)
Gran núcleo urbano	8,4	2,2 (244)	4,0	3,3 (248)	5,4	2,7 (229)

Fuente: CIS, Barómetro de octubre 2016, estudio 3.156.

Tabla O5. Frecuencia con la que se habla de política con diferentes personas del entorno social próximo

¿Y con qué frecuencia diría Ud. que habla o discute de política cuando se reúne con sus...?

	A menudo	Algunas veces	Raramente	Nunca	(NO LEER)* No procede	N.S.	N.C.	Total	(n)
Amigos/as	23,0	33,2	24,0	19,6	0,2	0,0	0,0	100	(2.491)
Familiares	23,4	33,6	24,6	18,1	0,2	0,0	0,0	100	(2.491)
Compañeros/as de trabajo/estudios	11,9	17,1	14,9	12,7	43,2	0,0	0,1	100	(2.491)

Fuente: CIS, Barómetro de octubre 2016, estudio 3.156.

*Los/as entrevistadores/as no ofrecen las opciones de respuesta "NO LEER" pero las registran cuando son mencionadas espontáneamente por las personas entrevistadas.

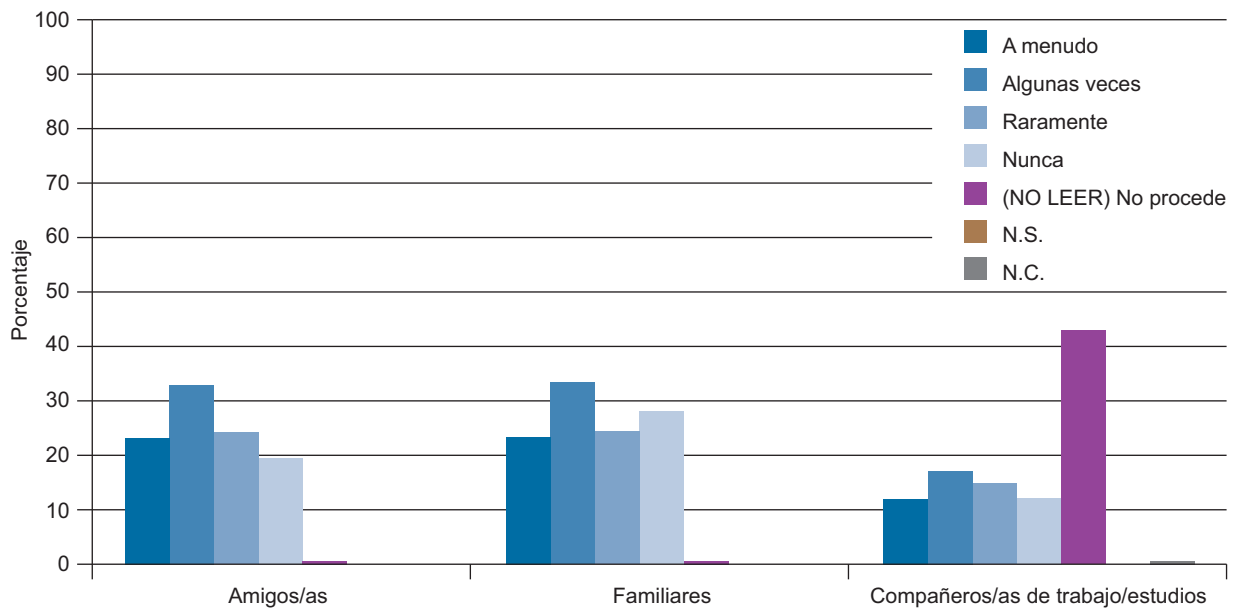

Frecuencia con la que se habla de política con diferentes personas del entorno social próximo

Tabla O6. Frecuencia con la que se habla de política con diferentes personas del entorno social próximo

¿Y con qué frecuencia diría Ud. que habla o discute de política cuando se reúne con sus...?

AMIGOS/AS									
	A menudo	Algunas veces	Raramente	Nunca	(NO LEER)* No procede	N.S.	N.C.	Total	(n)
Total	23,0	33,2	24,0	19,6	0,2	0,0	0,0	100	(2.491)
Sexo									
Hombre	26,7	36,0	21,6	15,4	0,2	0,0	0,0	100	(1.206)
Mujer	19,5	30,6	26,1	23,5	0,2	0,0	0,1	100	(1.285)
Edad									
Hasta 24 años	15,2	42,9	22,7	19,2	0,0	0,0	0,0	100	(198)
De 25 a 34	23,7	36,5	25,3	14,5	0,0	0,0	0,0	100	(359)
De 35 a 44	27,3	35,3	22,1	15,3	0,0	0,0	0,0	100	(498)
De 45 a 54	24,8	35,9	24,2	14,9	0,2	0,0	0,0	100	(443)
De 55 a 64	29,5	31,3	21,3	17,9	0,0	0,0	0,0	100	(390)
65 años o más	15,9	25,6	26,6	30,9	0,8	0,0	0,2	100	(602)
Estado civil									
Casado/a	23,9	32,7	25,4	18,0	0,0	0,0	0,0	100	(1.341)
Soltero/a	24,6	36,0	21,8	17,3	0,3	0,0	0,0	100	(797)
Viudo/a	11,8	24,1	22,5	39,0	2,1	0,0	0,5	100	(187)
Separado/a	17,2	44,8	17,2	20,7	0,0	0,0	0,0	100	(58)
Divorciado/a	22,9	29,5	28,6	19,0	0,0	0,0	0,0	100	(105)
Educación									
Primaria o menos	10,4	24,7	25,4	38,5	0,7	0,0	0,2	100	(566)
Secundaria inicial	16,6	31,2	29,4	22,8	0,0	0,0	0,0	100	(589)
FP de grado medio	21,4	37,9	22,3	18,0	0,5	0,0	0,0	100	(206)
Secundaria superior	23,4	39,9	24,6	11,8	0,3	0,0	0,0	100	(338)
FP de grado superior	32,1	35,1	22,1	10,7	0,0	0,0	0,0	100	(262)
Universidad	39,5	37,4	17,4	5,7	0,0	0,0	0,0	100	(524)
Situación laboral									
Ocupados/as	28,1	36,4	22,6	12,9	0,0	0,0	0,0	100	(1.061)
Parados/as	22,1	33,0	24,4	20,5	0,0	0,0	0,0	100	(479)
Jubilados/as o pensionistas	19,4	26,9	25,4	27,2	0,9	0,0	0,1	100	(669)
Estudiantes	15,7	51,0	20,6	12,7	0,0	0,0	0,0	100	(102)
Trabajo doméstico no remunerado	11,7	28,1	28,1	32,2	0,0	0,0	0,0	100	(171)
Clase social									
Clase alta/media-alta	39,4	36,2	17,9	6,3	0,2	0,0	0,0	100	(464)
Nuevas clases medias	23,5	35,6	25,6	15,3	0,0	0,0	0,0	100	(562)
Viejas clases medias	21,1	30,3	21,7	26,6	0,0	0,0	0,3	100	(346)
Obreros/as cualificados/as	17,5	33,0	26,3	22,8	0,4	0,0	0,0	100	(715)
Obreros/as no cualificados/as	13,8	28,5	26,8	30,4	0,6	0,0	0,0	100	(355)

Fuente: CIS, Barómetro de octubre 2016, estudio 3.156.

*Los/as entrevistadores/as no ofrecen las opciones de respuesta "NO LEER" pero las registran cuando son mencionadas espontáneamente por las personas entrevistadas.

Tabla O6. Frecuencia con la que se habla de política con diferentes personas del entorno social próximo (cont.)

¿Y con qué frecuencia diría Ud. que habla o discute de política cuando se reúne con sus...?

FAMILIARES									
	A menudo	Algunas veces	Raramente	Nunca	(NO LEER)* No procede	N.S.	N.C.	Total	(n)
Total	23,4	33,6	24,6	18,1	0,2	0,0	0,0	100	(2.491)
Sexo									
Hombre	24,4	35,7	23,1	16,6	0,2	0,0	0,0	100	(1.206)
Mujer	22,5	31,7	26,1	19,6	0,1	0,0	0,1	100	(1.285)
Edad									
Hasta 24 años	19,7	38,4	25,3	16,7	0,0	0,0	0,0	100	(198)
De 25 a 34	23,4	37,6	24,0	15,0	0,0	0,0	0,0	100	(359)
De 35 a 44	25,9	35,9	24,3	13,7	0,2	0,0	0,0	100	(498)
De 45 a 54	23,9	35,0	24,2	16,7	0,2	0,0	0,0	100	(443)
De 55 a 64	28,5	30,5	23,6	17,2	0,3	0,0	0,0	100	(390)
65 años o más	18,9	28,7	26,1	25,9	0,2	0,0	0,2	100	(602)
Estado civil									
Casado/a	24,2	34,2	25,5	16,0	0,1	0,0	0,0	100	(1.341)
Soltero/a	24,1	35,5	22,8	17,3	0,3	0,0	0,0	100	(797)
Viudo/a	15,5	26,2	23,5	34,2	0,0	0,0	0,5	100	(187)
Separado/a	20,7	36,2	22,4	19,0	1,7	0,0	0,0	100	(58)
Divorciado/a	24,8	22,9	30,5	21,9	0,0	0,0	0,0	100	(105)
Educación									
Primaria o menos	12,5	29,2	27,2	30,6	0,4	0,0	0,2	100	(566)
Secundaria inicial	18,2	31,7	28,2	21,7	0,2	0,0	0,0	100	(589)
FP de grado medio	24,3	36,9	24,3	14,6	0,0	0,0	0,0	100	(206)
Secundaria superior	22,2	39,1	25,4	13,3	0,0	0,0	0,0	100	(338)
FP de grado superior	29,4	30,9	26,0	13,7	0,0	0,0	0,0	100	(262)
Universidad	38,4	37,0	16,8	7,6	0,2	0,0	0,0	100	(524)
Situación laboral									
Ocupados/as	25,5	36,8	25,1	12,5	0,1	0,0	0,0	100	(1.061)
Parados/as	22,5	31,5	24,0	21,5	0,4	0,0	0,0	100	(479)
Jubilados/as o pensionistas	21,4	28,8	25,4	24,1	0,1	0,0	0,1	100	(669)
Estudiantes	25,5	44,1	20,6	9,8	0,0	0,0	0,0	100	(102)
Trabajo doméstico no remunerado	18,7	32,2	24,6	24,6	0,0	0,0	0,0	100	(171)
Clase social									
Clase alta/media-alta	37,3	37,9	17,0	7,5	0,2	0,0	0,0	100	(464)
Nuevas clases medias	24,4	34,9	25,3	15,5	0,0	0,0	0,0	100	(562)
Viejas clases medias	19,7	32,7	25,4	22,0	0,0	0,0	0,3	100	(346)
Obreros/as cualificados/as	17,6	34,0	28,1	20,1	0,1	0,0	0,0	100	(715)
Obreros/as no cualificados/as	18,3	27,0	26,5	27,6	0,6	0,0	0,0	100	(355)

Fuente: CIS, Barómetro de octubre 2016, estudio 3.156.

*Los/as entrevistadores/as no ofrecen las opciones de respuesta "NO LEER" pero las registran cuando son mencionadas espontáneamente por las personas entrevistadas.

Tabla O6. Frecuencia con la que se habla de política con diferentes personas del entorno social próximo (cont.)

¿Y con qué frecuencia diría Ud. que habla o discute de política cuando se reúne con sus...?

COMPAÑEROS/AS DE TRABAJO/ESTUDIOS									
	A menudo	Algunas veces	Raramente	Nunca	(NO LEER)* No procede	N.S.	N.C.	Total	(n)
Total	11,9	17,1	14,9	12,7	43,2	0,0	0,1	100	(2.491)
Sexo									
Hombre	14,5	20,0	16,2	12,7	36,4	0,1	0,2	100	(1.206)
Mujer	9,5	14,4	13,7	12,7	49,6	0,0	0,1	100	(1.285)
Edad									
Hasta 24 años	13,6	25,3	24,7	20,2	16,2	0,0	0,0	100	(198)
De 25 a 34	16,4	24,5	19,5	16,7	22,8	0,0	0,0	100	(359)
De 35 a 44	18,1	24,1	18,7	18,3	20,9	0,0	0,0	100	(498)
De 45 a 54	12,2	23,9	20,8	12,9	30,0	0,0	0,2	100	(443)
De 55 a 64	14,1	14,1	14,4	10,3	47,2	0,0	0,0	100	(390)
65 años o más	2,0	1,2	1,8	4,7	89,9	0,2	0,3	100	(602)
Estado civil									
Casado/a	11,1	15,1	14,6	10,7	48,5	0,0	0,1	100	(1.341)
Soltero/a	15,2	22,8	17,4	17,4	26,9	0,1	0,1	100	(797)
Viudo/a	2,7	5,9	3,7	6,4	80,7	0,0	0,5	100	(187)
Separado/a	8,6	24,1	13,8	8,6	44,8	0,0	0,0	100	(58)
Divorciado/a	16,2	16,2	20,0	15,2	32,4	0,0	0,0	100	(105)
Educación									
Primaria o menos	1,6	3,9	4,8	8,3	81,1	0,2	0,2	100	(566)
Secundaria inicial	8,3	15,3	15,4	16,1	44,8	0,0	0,0	100	(589)
FP de grado medio	13,1	18,4	18,0	15,5	35,0	0,0	0,0	100	(206)
Secundaria superior	15,4	24,3	23,4	13,3	23,4	0,0	0,3	100	(338)
FP de grado superior	15,6	22,5	16,4	14,5	30,5	0,0	0,4	100	(262)
Universidad	22,3	25,6	17,7	11,3	23,1	0,0	0,0	100	(524)
Situación laboral									
Ocupados/as	20,6	30,9	26,1	19,1	3,2	0,0	0,0	100	(1.061)
Parados/as	7,9	8,8	8,1	10,0	64,9	0,0	0,2	100	(479)
Jubilados/as o pensionistas	2,4	2,4	3,1	5,8	85,8	0,1	0,3	100	(669)
Estudiantes	19,6	33,3	28,4	17,6	1,0	0,0	0,0	100	(102)
Trabajo doméstico no remunerado	2,3	2,9	2,9	2,9	88,9	0,0	0,0	100	(171)
Clase social									
Clase alta/media-alta	22,8	22,0	15,1	11,0	29,1	0,0	0,0	100	(464)
Nuevas clases medias	12,5	20,3	19,6	11,9	35,4	0,2	0,2	100	(562)
Viejas clases medias	11,3	15,3	12,1	13,9	47,1	0,0	0,3	100	(346)
Obreros/as cualificados/as	7,0	15,5	11,6	11,0	54,7	0,0	0,1	100	(715)
Obreros/as no cualificados/as	7,9	10,4	15,5	17,5	48,7	0,0	0,0	100	(355)

Fuente: CIS, Barómetro de octubre 2016, estudio 3.156.

*Los/as entrevistadores/as no ofrecen las opciones de respuesta "NO LEER" pero las registran cuando son mencionadas espontáneamente por las personas entrevistadas.

Tabla O7. Frecuencia con la que se habla de política con diferentes personas del entorno social próximo

¿Y con qué frecuencia diría Ud. que habla o discute de política cuando se reúne con sus...?

AMIGOS/AS									
	A menudo	Algunas veces	Raramente	Nunca	(NO LEER)* No procede	N.S.	N.C.	Total	(n)
Total	23,0	33,2	24,0	19,6	0,2	0,0	0,0	100	(2.491)
Ideología									
Izquierda 1-2	43,1	30,8	11,2	14,9	0,0	0,0	0,0	100	(276)
3-4	28,1	33,9	23,7	14,2	0,1	0,0	0,0	100	(713)
5	17,0	38,6	28,7	15,5	0,2	0,0	0,0	100	(471)
6	24,8	38,2	23,5	13,4	0,0	0,0	0,0	100	(238)
7-8	21,0	35,6	26,4	16,6	0,3	0,0	0,0	100	(295)
Derecha 9-10	21,3	41,3	13,3	24,0	0,0	0,0	0,0	100	(75)
N.S.	6,4	19,9	26,3	47,0	0,4	0,0	0,0	100	(251)
N.C.	11,6	23,8	30,2	32,6	1,2	0,0	0,6	100	(172)
Recuerdo de voto									
PP	18,0	35,7	25,1	20,6	0,6	0,0	0,0	100	(510)
PSOE	23,7	32,8	23,7	19,7	0,2	0,0	0,0	100	(473)
Unidos Podemos	36,3	36,0	15,4	12,4	0,0	0,0	0,0	100	(267)
Ciudadanos	28,8	38,1	25,8	7,2	0,0	0,0	0,0	100	(236)
Otros partidos	36,6	34,1	18,4	10,9	0,0	0,0	0,0	100	(331)
No tenía edad	0,0	50,0	16,7	33,3	0,0	0,0	0,0	100	(6)
En blanco	14,3	40,8	22,4	22,4	0,0	0,0	0,0	100	(49)
No votó	11,5	27,9	29,2	30,6	0,5	0,0	0,3	100	(373)
No recuerda	9,1	15,2	33,3	42,4	0,0	0,0	0,0	100	(33)
N.C.	13,6	27,7	29,1	29,6	0,0	0,0	0,0	100	(213)
Religión									
Creyente practicante	17,9	29,2	23,4	28,9	0,6	0,0	0,0	100	(308)
Creyente no practicante	17,6	34,1	27,5	20,5	0,2	0,0	0,1	100	(1.464)
Ateo/a, no creyente	36,0	33,4	16,5	14,1	0,0	0,0	0,0	100	(644)
N.C.	36,0	30,7	21,3	10,7	1,3	0,0	0,0	100	(75)
Hábitat									
Pueblo o ciudad pequeña	18,8	33,5	23,1	24,5	0,2	0,0	0,0	100	(559)
Ciudad mediana	22,6	30,9	26,3	19,9	0,1	0,0	0,1	100	(954)
Ciudad grande	22,1	34,8	23,7	18,9	0,5	0,0	0,0	100	(730)
Gran núcleo urbano	36,3	36,7	17,7	9,3	0,0	0,0	0,0	100	(248)

Fuente: CIS, Barómetro de octubre 2016, estudio 3.156.

*Los/as entrevistadores/as no ofrecen las opciones de respuesta "NO LEER" pero las registran cuando son mencionadas espontáneamente por las personas entrevistadas.

Tabla O7. Frecuencia con la que se habla de política con diferentes personas del entorno social próximo (cont.)

¿Y con qué frecuencia diría Ud. que habla o discute de política cuando se reúne con sus...?

FAMILIARES									
	A menudo	Algunas veces	Raramente	Nunca	(NO LEER)* No procede	N.S.	N.C.	Total	(n)
Total	23,4	33,6	24,6	18,1	0,2	0,0	0,0	100	(2.491)
Ideología									
Izquierda 1-2	40,9	27,2	17,8	13,4	0,7	0,0	0,0	100	(276)
3-4	27,9	35,2	24,1	12,6	0,1	0,0	0,0	100	(713)
5	20,0	36,5	27,8	15,7	0,0	0,0	0,0	100	(471)
6	22,7	36,1	28,2	12,6	0,4	0,0	0,0	100	(238)
7-8	21,0	42,7	22,4	13,9	0,0	0,0	0,0	100	(295)
Derecha 9-10	21,3	37,3	16,0	25,3	0,0	0,0	0,0	100	(75)
N.S.	7,2	21,1	26,3	45,4	0,0	0,0	0,0	100	(251)
N.C.	15,7	26,7	29,7	27,3	0,0	0,0	0,6	100	(172)
Recuerdo de voto									
PP	18,4	38,8	24,5	18,0	0,2	0,0	0,0	100	(510)
PSOE	23,0	34,5	25,6	16,7	0,2	0,0	0,0	100	(473)
Unidos Podemos	36,3	32,2	21,0	10,1	0,4	0,0	0,0	100	(267)
Ciudadanos	26,3	40,3	22,0	11,4	0,0	0,0	0,0	100	(236)
Otros partidos	40,5	32,3	17,5	9,4	0,3	0,0	0,0	100	(331)
No tenía edad	33,3	50,0	16,7	0,0	0,0	0,0	0,0	100	(6)
En blanco	14,3	32,7	28,6	24,5	0,0	0,0	0,0	100	(49)
No votó	11,8	27,3	29,8	30,8	0,0	0,0	0,3	100	(373)
No recuerda	6,1	15,2	36,4	42,4	0,0	0,0	0,0	100	(33)
N.C.	15,0	29,1	30,0	25,8	0,0	0,0	0,0	100	(213)
Religión									
Creyente practicante	20,5	30,5	23,7	25,3	0,0	0,0	0,0	100	(308)
Creyente no practicante	17,8	35,8	27,4	18,8	0,1	0,0	0,1	100	(1.464)
Ateo/a, no creyente	36,5	29,8	19,6	13,8	0,3	0,0	0,0	100	(644)
N.C.	32,0	36,0	18,7	13,3	0,0	0,0	0,0	100	(75)
Hábitat									
Pueblo o ciudad pequeña	19,3	34,2	25,6	20,8	0,2	0,0	0,0	100	(559)
Ciudad mediana	23,2	32,4	26,2	18,1	0,0	0,0	0,1	100	(954)
Ciudad grande	22,3	35,2	23,3	18,8	0,4	0,0	0,0	100	(730)
Gran núcleo urbano	36,7	32,3	20,6	10,5	0,0	0,0	0,0	100	(248)

Fuente: CIS, Barómetro de octubre 2016, estudio 3.156.

*Los/as entrevistadores/as no ofrecen las opciones de respuesta "NO LEER" pero las registran cuando son mencionadas espontáneamente por las personas entrevistadas.

Tabla O7. Frecuencia con la que se habla de política con diferentes personas del entorno social próximo (cont.)

¿Y con qué frecuencia diría Ud. que habla o discute de política cuando se reúne con sus...?

COMPAÑEROS/AS DE TRABAJO/ESTUDIOS									
	A menudo	Algunas veces	Raramente	Nunca	(NO LEER)* No procede	N.S.	N.C.	Total	(n)
Total	11,9	17,1	14,9	12,7	43,2	0,0	0,1	100	(2.491)
Ideología									
Izquierda 1-2	23,2	15,6	12,7	13,0	35,5	0,0	0,0	100	(276)
3-4	14,0	18,8	14,7	11,1	41,2	0,0	0,1	100	(713)
5	11,0	20,6	17,4	13,8	36,9	0,2	0,0	100	(471)
6	13,9	17,6	17,6	11,8	39,1	0,0	0,0	100	(238)
7-8	9,8	18,0	16,9	9,2	46,1	0,0	0,0	100	(295)
Derecha 9-10	12,0	16,0	6,7	14,7	49,3	0,0	1,3	100	(75)
N.S.	0,8	6,8	10,4	17,9	64,1	0,0	0,0	100	(251)
N.C.	4,7	16,3	15,1	14,5	48,8	0,0	0,6	100	(172)
Recuerdo de voto									
PP	9,0	13,1	13,9	10,8	53,1	0,0	0,0	100	(510)
PSOE	10,6	15,4	9,9	8,9	55,2	0,0	0,0	100	(473)
Unidos Podemos	24,3	22,1	13,9	10,1	29,6	0,0	0,0	100	(267)
Ciudadanos	18,6	25,4	20,8	11,4	23,7	0,0	0,0	100	(236)
Otros partidos	16,6	20,2	15,7	11,2	36,0	0,0	0,3	100	(331)
No tenía edad	16,7	33,3	33,3	16,7	0,0	0,0	0,0	100	(6)
En blanco	8,2	20,4	22,4	18,4	30,6	0,0	0,0	100	(49)
No votó	5,6	14,5	16,4	21,2	41,6	0,3	0,5	100	(373)
No recuerda	6,1	9,1	21,2	24,2	39,4	0,0	0,0	100	(33)
N.C.	4,2	14,6	16,0	14,6	50,7	0,0	0,0	100	(213)
Religión									
Creyente practicante	5,8	9,7	7,5	9,4	66,9	0,3	0,3	100	(308)
Creyente no practicante	8,5	17,1	16,1	12,8	45,4	0,0	0,1	100	(1.464)
Ateo/a, no creyente	21,3	20,5	16,5	13,8	27,8	0,0	0,2	100	(644)
N.C.	22,7	18,7	9,3	13,3	36,0	0,0	0,0	100	(75)
Hábitat									
Pueblo o ciudad pequeña	7,7	17,9	13,1	14,3	46,9	0,0	0,2	100	(559)
Ciudad mediana	13,0	14,7	16,8	13,6	41,7	0,1	0,1	100	(954)
Ciudad grande	10,5	17,7	14,8	11,6	45,3	0,0	0,0	100	(730)
Gran núcleo urbano	21,4	23,0	12,1	8,5	34,7	0,0	0,4	100	(248)

Fuente: CIS, Barómetro de octubre 2016, estudio 3.156.

*Los/as entrevistadores/as no ofrecen las opciones de respuesta "NO LEER" pero las registran cuando son mencionadas espontáneamente por las personas entrevistadas.

Tabla O8. Frecuencia de seguimiento de la política a través de diferentes medios de comunicación

A continuación, me gustaría hacerle algunas preguntas sobre los periódicos, la radio y la televisión. ¿Con qué frecuencia...?

	Todos los días	3-4 días por semana	1-2 días por semana	Con menor frecuencia	Nunca	N.S.	N.C.	Total	(n)
Lee las secciones políticas del periódico	22,6	12,2	12,3	14,7	38,1	0,1	0,0	100	(2.491)
Escucha o ve las noticias en la radio o la televisión	65,2	15,5	8,3	5,6	5,3	0,0	0,1	100	(2.491)
Aparte de las noticias, escucha o ve otros programas sobre política en la radio o la televisión	15,7	15,0	17,6	21,0	30,3	0,1	0,2	100	(2.491)
Usa Internet para obtener información acerca de la política o la sociedad	18,9	8,5	9,2	11,1	51,5	0,4	0,4	100	(2.491)

Fuente: CIS, Barómetro de octubre 2016, estudio 3.156.

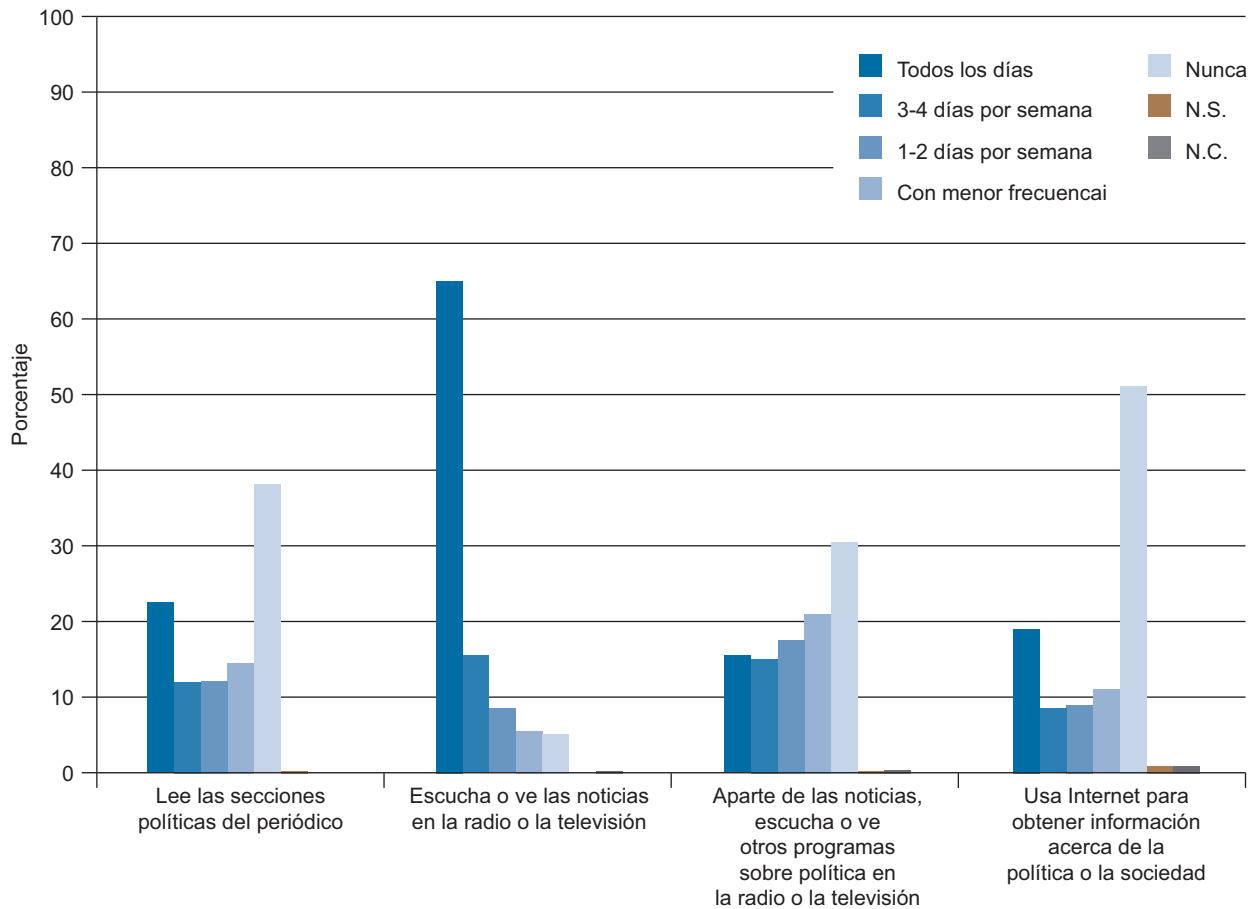

Frecuencia de seguimiento de la política a través de diferentes medios de comunicación

Tabla O9. Frecuencia de seguimiento de la política a través de diferentes medios de comunicación

A continuación, me gustaría hacerle algunas preguntas sobre los periódicos, la radio y la televisión. ¿Con qué frecuencia...?

LEE LAS SECCIONES POLÍTICAS DEL PERIÓDICO									
	Todos los días	3-4 días por semana	1-2 días por semana	Con menor frecuencia	Nunca	N.S.	N.C.	Total	(n)
Total	22,6	12,2	12,3	14,7	38,1	0,1	0,0	100	(2.491)
Sexo									
Hombre	28,1	14,2	12,6	13,3	31,8	0,0	0,1	100	(1.206)
Mujer	17,4	10,3	12,1	16,0	44,1	0,2	0,0	100	(1.285)
Edad									
Hasta 24 años	10,1	12,1	10,6	22,2	44,9	0,0	0,0	100	(198)
De 25 a 34	18,4	13,6	14,8	18,1	35,1	0,0	0,0	100	(359)
De 35 a 44	27,1	14,1	11,6	14,3	32,7	0,0	0,2	100	(498)
De 45 a 54	22,1	15,3	14,0	14,7	33,6	0,2	0,0	100	(443)
De 55 a 64	29,7	13,6	10,8	14,4	31,5	0,0	0,0	100	(390)
65 años o más	21,1	6,5	11,6	10,8	49,8	0,2	0,0	100	(602)
Estado civil									
Casado/a	24,3	11,9	13,0	13,9	36,7	0,1	0,1	100	(1.341)
Soltero/a	21,7	13,6	12,3	16,8	35,6	0,0	0,0	100	(797)
Viudo/a	17,1	8,0	9,6	9,6	55,6	0,0	0,0	100	(187)
Separado/a	19,0	8,6	12,1	13,8	46,6	0,0	0,0	100	(58)
Divorciado/a	19,0	14,3	8,6	19,0	39,0	0,0	0,0	100	(105)
Educación									
Primaria o menos	9,0	6,2	10,8	14,5	59,4	0,2	0,0	100	(566)
Secundaria inicial	12,9	9,3	11,5	17,1	48,9	0,0	0,2	100	(589)
FP de grado medio	20,4	10,2	13,1	18,0	38,3	0,0	0,0	100	(206)
Secundaria superior	28,4	15,7	13,3	15,7	26,9	0,0	0,0	100	(338)
FP de grado superior	27,5	16,8	9,9	18,7	27,1	0,0	0,0	100	(262)
Universidad	42,7	17,9	15,1	8,4	15,6	0,2	0,0	100	(524)
Situación laboral									
Ocupados/as	27,8	16,4	12,5	15,8	27,4	0,0	0,0	100	(1.061)
Parados/as	15,2	10,9	12,7	13,6	47,4	0,0	0,2	100	(479)
Jubilados/as o pensionistas	24,4	8,1	11,1	11,7	44,7	0,1	0,0	100	(669)
Estudiantes	14,7	8,8	14,7	27,5	34,3	0,0	0,0	100	(102)
Trabajo doméstico no remunerado	8,8	7,0	13,5	14,6	55,6	0,6	0,0	100	(171)
Clase social									
Clase alta/media-alta	41,6	15,9	12,1	11,9	18,3	0,2	0,0	100	(464)
Nuevas clases medias	26,0	13,3	14,6	12,6	33,5	0,0	0,0	100	(562)
Viejas clases medias	17,9	10,7	11,3	16,5	43,6	0,0	0,0	100	(346)
Obreros/as cualificados/as	15,9	10,8	12,6	16,2	44,2	0,1	0,1	100	(715)
Obreros/as no cualificados/as	9,3	9,9	9,3	18,3	53,2	0,0	0,0	100	(355)

Fuente: CIS, Barómetro de octubre 2016, estudio 3.156.

Tabla O9. Frecuencia de seguimiento de la política a través de diferentes medios de comunicación (cont.)

A continuación, me gustaría hacerle algunas preguntas sobre los periódicos, la radio y la televisión. ¿Con qué frecuencia...?

ESCUCHA O VE LAS NOTICIAS EN LA RADIO O LA TELEVISIÓN									
	Todos los días	3-4 días por semana	1-2 días por semana	Con menor frecuencia	Nunca	N.S.	N.C.	Total	(n)
Total	65,2	15,5	8,3	5,6	5,3	0,0	0,1	100	(2.491)
Sexo									
Hombre	67,7	15,5	8,5	4,1	4,2	0,0	0,0	100	(1.206)
Mujer	62,8	15,6	8,0	7,0	6,4	0,1	0,2	100	(1.285)
Edad									
Hasta 24 años	42,9	23,2	15,2	10,1	8,6	0,0	0,0	100	(198)
De 25 a 34	55,4	18,1	10,9	7,0	8,6	0,0	0,0	100	(359)
De 35 a 44	63,9	15,5	8,8	6,6	5,0	0,0	0,2	100	(498)
De 45 a 54	69,5	13,5	7,9	5,9	3,2	0,0	0,0	100	(443)
De 55 a 64	71,3	13,8	5,9	4,4	4,4	0,0	0,3	100	(390)
65 años o más	72,1	14,1	5,8	3,0	4,8	0,2	0,0	100	(602)
Estado civil									
Casado/a	69,6	15,0	6,9	4,7	3,7	0,0	0,1	100	(1.341)
Soltero/a	58,0	16,9	10,3	6,6	8,2	0,0	0,0	100	(797)
Viudo/a	70,1	15,0	5,3	4,3	5,3	0,0	0,0	100	(187)
Separado/a	63,8	13,8	6,9	10,3	5,2	0,0	0,0	100	(58)
Divorciado/a	55,2	14,3	16,2	8,6	5,7	0,0	0,0	100	(105)
Educación									
Primaria o menos	63,6	17,5	6,9	5,3	6,5	0,2	0,0	100	(566)
Secundaria inicial	58,6	18,0	10,4	7,1	5,8	0,0	0,2	100	(589)
FP de grado medio	68,4	13,6	9,2	5,8	2,9	0,0	0,0	100	(206)
Secundaria superior	63,6	17,2	8,0	5,9	5,3	0,0	0,0	100	(338)
FP de grado superior	67,2	14,1	6,5	5,7	6,5	0,0	0,0	100	(262)
Universidad	73,3	10,9	7,8	3,8	4,0	0,0	0,2	100	(524)
Situación laboral									
Ocupados/as	63,9	16,4	9,3	5,6	4,7	0,0	0,1	100	(1.061)
Parados/as	59,7	15,0	9,4	8,1	7,7	0,0	0,0	100	(479)
Jubilados/as o pensionistas	71,9	13,6	6,1	3,7	4,3	0,1	0,1	100	(669)
Estudiantes	55,9	18,6	12,7	4,9	7,8	0,0	0,0	100	(102)
Trabajo doméstico no remunerado	67,8	17,0	4,1	5,8	5,3	0,0	0,0	100	(171)
Clase social									
Clase alta/media-alta	72,0	12,9	7,3	5,0	2,8	0,0	0,0	100	(464)
Nuevas clases medias	66,0	14,4	8,7	5,9	4,8	0,0	0,2	100	(562)
Viejas clases medias	71,1	15,0	5,2	2,3	6,1	0,0	0,3	100	(346)
Obreros/as cualificados/as	61,5	17,1	9,2	5,5	6,6	0,1	0,0	100	(715)
Obreros/as no cualificados/as	56,6	18,6	9,9	9,0	5,9	0,0	0,0	100	(355)

Fuente: CIS, Barómetro de octubre 2016, estudio 3.156.

Tabla O9. Frecuencia de seguimiento de la política a través de diferentes medios de comunicación (cont.)

A continuación, me gustaría hacerle algunas preguntas sobre los periódicos, la radio y la televisión. ¿Con qué frecuencia...?

APARTE DE LAS NOTICIAS, ESCUCHA O VE OTROS PROGRAMAS SOBRE POLÍTICA EN LA RADIO O LA TELEVISIÓN									
	Todos los días	3-4 días por semana	1-2 días por semana	Con menor frecuencia	Nunca	N.S.	N.C.	Total	(n)
Total	15,7	15,0	17,6	21,0	30,3	0,1	0,2	100	(2.491)
Sexo									
Hombre	18,7	16,2	19,6	20,2	25,0	0,0	0,3	100	(1.206)
Mujer	13,0	13,9	15,7	21,8	35,3	0,2	0,2	100	(1.285)
Edad									
Hasta 24 años	4,0	12,1	20,7	24,2	38,9	0,0	0,0	100	(198)
De 25 a 34	13,4	12,8	15,9	22,3	35,1	0,0	0,6	100	(359)
De 35 a 44	13,1	15,7	22,1	21,3	27,5	0,0	0,4	100	(498)
De 45 a 54	16,9	14,9	17,8	23,0	27,1	0,0	0,2	100	(443)
De 55 a 64	21,8	17,2	16,2	20,3	24,1	0,3	0,3	100	(390)
65 años o más	18,4	15,4	14,6	18,1	33,2	0,2	0,0	100	(602)
Estado civil									
Casado/a	17,5	15,9	18,3	20,9	27,1	0,0	0,4	100	(1.341)
Soltero/a	13,7	14,8	19,1	20,2	32,0	0,1	0,1	100	(797)
Viudo/a	15,0	13,9	10,2	18,2	42,8	0,0	0,0	100	(187)
Separado/a	13,8	13,8	8,6	31,0	32,8	0,0	0,0	100	(58)
Divorciado/a	11,4	8,6	16,2	29,5	34,3	0,0	0,0	100	(105)
Educación									
Primaria o menos	11,5	14,7	11,5	20,7	41,5	0,2	0,0	100	(566)
Secundaria inicial	12,1	13,8	16,3	21,9	35,5	0,0	0,5	100	(589)
FP de grado medio	14,6	13,6	18,9	23,8	28,6	0,5	0,0	100	(206)
Secundaria superior	16,0	14,2	20,7	24,0	24,9	0,0	0,3	100	(338)
FP de grado superior	19,5	13,0	21,4	21,4	24,8	0,0	0,0	100	(262)
Universidad	23,1	18,9	21,0	17,2	19,5	0,0	0,4	100	(524)
Situación laboral									
Ocupados/as	15,7	16,0	18,5	22,8	26,8	0,0	0,2	100	(1.061)
Parados/as	12,3	12,5	17,1	23,8	33,8	0,2	0,2	100	(479)
Jubilados/as o pensionistas	20,2	15,8	15,8	17,2	30,5	0,1	0,3	100	(669)
Estudiantes	7,8	15,7	27,5	18,6	30,4	0,0	0,0	100	(102)
Trabajo doméstico no remunerado	12,3	12,9	14,6	18,7	40,9	0,0	0,6	100	(171)
Clase social									
Clase alta/media-alta	23,9	16,8	20,9	18,3	19,8	0,0	0,2	100	(464)
Nuevas clases medias	15,8	12,3	19,2	24,7	27,4	0,2	0,4	100	(562)
Viejas clases medias	15,6	19,1	15,6	20,5	28,9	0,0	0,3	100	(346)
Obreros/as cualificados/as	13,1	14,4	17,3	21,4	33,3	0,1	0,3	100	(715)
Obreros/as no cualificados/as	10,1	14,4	13,2	19,4	42,8	0,0	0,0	100	(355)

Fuente: CIS, Barómetro de octubre 2016, estudio 3.156.

Tabla O9. Frecuencia de seguimiento de la política a través de diferentes medios de comunicación (cont.)

A continuación, me gustaría hacerle algunas preguntas sobre los periódicos, la radio y la televisión. ¿Con qué frecuencia...?

USA INTERNET PARA OBTENER INFORMACIÓN ACERCA DE LA POLÍTICA O LA SOCIEDAD									
	Todos los días	3-4 días por semana	1-2 días por semana	Con menor frecuencia	Nunca	N.S.	N.C.	Total	(n)
Total	18,9	8,5	9,2	11,1	51,5	0,4	0,4	100	(2.491)
Sexo									
Hombre	22,7	9,5	9,7	11,3	45,9	0,5	0,3	100	(1.206)
Mujer	15,3	7,5	8,7	10,9	56,7	0,3	0,5	100	(1.285)
Edad									
Hasta 24 años	19,2	9,6	18,2	15,2	37,4	0,5	0,0	100	(198)
De 25 a 34	27,6	11,7	12,5	12,3	35,4	0,3	0,3	100	(359)
De 35 a 44	23,1	13,5	11,6	14,5	36,9	0,0	0,4	100	(498)
De 45 a 54	18,5	10,4	10,6	13,5	46,7	0,0	0,2	100	(443)
De 55 a 64	20,8	7,4	6,7	13,1	50,8	0,3	1,0	100	(390)
65 años o más	9,3	1,3	2,8	3,2	81,7	1,2	0,5	100	(602)
Estado civil									
Casado/a	18,4	8,2	8,1	10,5	53,8	0,4	0,7	100	(1.341)
Soltero/a	23,3	10,8	13,3	13,2	39,0	0,3	0,1	100	(797)
Viudo/a	7,0	2,1	1,1	3,2	86,6	0,0	0,0	100	(187)
Separado/a	15,5	3,4	6,9	13,8	58,6	0,0	1,7	100	(58)
Divorciado/a	15,2	8,6	8,6	15,2	50,5	1,9	0,0	100	(105)
Educación									
Primaria o menos	1,6	1,4	1,6	2,7	91,5	0,5	0,7	100	(566)
Secundaria inicial	9,8	6,3	9,3	16,0	57,2	0,8	0,5	100	(589)
FP de grado medio	16,5	9,7	8,3	17,0	48,1	0,0	0,5	100	(206)
Secundaria superior	26,6	11,8	11,5	12,7	37,0	0,0	0,3	100	(338)
FP de grado superior	24,0	13,4	11,1	14,1	37,4	0,0	0,0	100	(262)
Universidad	41,2	13,5	15,1	9,7	19,7	0,4	0,4	100	(524)
Situación laboral									
Ocupados/as	25,4	11,6	12,3	14,6	35,8	0,1	0,2	100	(1.061)
Parados/as	16,9	9,8	9,6	12,5	50,3	0,2	0,6	100	(479)
Jubilados/as o pensionistas	12,1	2,8	4,0	4,8	74,6	0,9	0,7	100	(669)
Estudiantes	28,4	12,7	19,6	14,7	23,5	1,0	0,0	100	(102)
Trabajo doméstico no remunerado	4,7	4,1	3,5	7,6	78,9	0,6	0,6	100	(171)
Clase social									
Clase alta/media-alta	39,4	11,6	14,2	11,4	22,4	0,4	0,4	100	(464)
Nuevas clases medias	23,1	11,6	8,9	13,5	42,0	0,4	0,5	100	(562)
Viejas clases medias	11,6	6,6	7,2	11,3	62,4	0,6	0,3	100	(346)
Obreros/as cualificados/as	10,8	6,0	7,8	10,1	64,3	0,4	0,6	100	(715)
Obreros/as no cualificados/as	7,6	6,2	8,2	9,3	68,5	0,0	0,3	100	(355)

Fuente: CIS, Barómetro de octubre 2016, estudio 3.156.

Tabla O10. Frecuencia de seguimiento de la política a través de diferentes medios de comunicación

A continuación, me gustaría hacerle algunas preguntas sobre los periódicos, la radio y la televisión. ¿Con qué frecuencia...?

LEE LAS SECCIONES POLÍTICAS DEL PERIÓDICO									
	Todos los días	3-4 días por semana	1-2 días por semana	Con menor frecuencia	Nunca	N.S.	N.C.	Total	(n)
Total	22,6	12,2	12,3	14,7	38,1	0,1	0,0	100	(2.491)
Ideología									
Izquierda 1-2	30,1	16,7	9,8	12,7	30,8	0,0	0,0	100	(276)
3-4	26,1	13,3	12,6	15,6	32,3	0,0	0,1	100	(713)
5	19,5	14,0	15,1	13,6	37,6	0,2	0,0	100	(471)
6	25,6	9,7	13,4	18,1	33,2	0,0	0,0	100	(238)
7-8	25,8	9,8	14,6	14,9	34,9	0,0	0,0	100	(295)
Derecha 9-10	28,0	9,3	12,0	8,0	42,7	0,0	0,0	100	(75)
N.S.	8,4	8,0	6,8	12,7	64,1	0,0	0,0	100	(251)
N.C.	12,8	9,9	10,5	18,0	48,3	0,6	0,0	100	(172)
Recuerdo de voto									
PP	22,7	11,0	13,3	10,8	42,2	0,0	0,0	100	(510)
PSOE	21,4	13,3	11,6	13,7	39,7	0,0	0,2	100	(473)
Unidos Podemos	25,8	17,2	13,9	11,2	31,8	0,0	0,0	100	(267)
Ciudadanos	25,8	14,8	11,4	19,5	28,4	0,0	0,0	100	(236)
Otros partidos	34,1	15,1	10,6	15,4	24,8	0,0	0,0	100	(331)
No tenía edad	16,7	0,0	0,0	50,0	33,3	0,0	0,0	100	(6)
En blanco	18,4	8,2	12,2	18,4	40,8	2,0	0,0	100	(49)
No votó	12,6	6,2	9,4	18,8	53,1	0,0	0,0	100	(373)
No recuerda	21,2	6,1	12,1	12,1	48,5	0,0	0,0	100	(33)
N.C.	17,8	11,3	18,8	15,5	36,2	0,5	0,0	100	(213)
Religión									
Creyente practicante	24,4	8,4	11,0	11,4	44,5	0,3	0,0	100	(308)
Creyente no practicante	18,5	12,8	12,4	16,3	39,9	0,1	0,1	100	(1.464)
Ateo/a, no creyente	30,3	13,0	12,6	12,7	31,4	0,0	0,0	100	(644)
N.C.	28,0	8,0	13,3	14,7	36,0	0,0	0,0	100	(75)
Hábitat									
Pueblo o ciudad pequeña	14,3	9,7	11,4	16,3	48,3	0,0	0,0	100	(559)
Ciudad mediana	21,6	11,6	11,6	16,4	38,7	0,1	0,0	100	(954)
Ciudad grande	25,6	13,0	13,6	13,0	34,7	0,1	0,0	100	(730)
Gran núcleo urbano	35,9	17,3	13,3	9,7	23,4	0,0	0,4	100	(248)

Fuente: CIS, Barómetro de octubre 2016, estudio 3.156.

Tabla O10. Frecuencia de seguimiento de la política a través de diferentes medios de comunicación (cont.)

A continuación, me gustaría hacerle algunas preguntas sobre los periódicos, la radio y la televisión. ¿Con qué frecuencia...?

ESCUCHA O VE LAS NOTICIAS EN LA RADIO O LA TELEVISIÓN									
	Todos los días	3-4 días por semana	1-2 días por semana	Con menor frecuencia	Nunca	N.S.	N.C.	Total	(n)
Total	65,2	15,5	8,3	5,6	5,3	0,0	0,1	100	(2.491)
Ideología									
Izquierda 1-2	73,2	12,3	6,2	4,0	4,3	0,0	0,0	100	(276)
3-4	66,8	15,6	7,9	5,6	4,2	0,0	0,0	100	(713)
5	64,5	15,5	9,6	6,6	3,6	0,0	0,2	100	(471)
6	66,8	17,6	7,1	4,2	4,2	0,0	0,0	100	(238)
7-8	73,9	12,9	7,5	2,4	3,4	0,0	0,0	100	(295)
Derecha 9-10	70,7	16,0	5,3	1,3	6,7	0,0	0,0	100	(75)
N.S.	48,6	19,5	11,6	8,0	12,4	0,0	0,0	100	(251)
N.C.	51,7	16,3	9,3	11,0	10,5	0,6	0,6	100	(172)
Recuerdo de voto									
PP	71,8	14,9	5,9	2,5	4,9	0,0	0,0	100	(510)
PSOE	72,1	14,4	5,5	5,1	3,0	0,0	0,0	100	(473)
Unidos Podemos	64,0	15,0	8,2	6,7	6,0	0,0	0,0	100	(267)
Ciudadanos	69,1	16,9	8,9	3,0	1,7	0,0	0,4	100	(236)
Otros partidos	71,6	13,3	6,0	5,7	3,3	0,0	0,0	100	(331)
No tenía edad	50,0	16,7	33,3	0,0	0,0	0,0	0,0	100	(6)
En blanco	53,1	14,3	8,2	10,2	14,3	0,0	0,0	100	(49)
No votó	48,0	16,9	15,8	10,2	9,1	0,0	0,0	100	(373)
No recuerda	51,5	15,2	12,1	9,1	12,1	0,0	0,0	100	(33)
N.C.	56,3	20,2	8,5	5,6	8,5	0,5	0,5	100	(213)
Religión									
Creyente practicante	72,7	12,7	5,2	3,9	5,2	0,3	0,0	100	(308)
Creyente no practicante	63,6	17,1	8,5	6,1	4,6	0,0	0,1	100	(1.464)
Ateo/a, no creyente	64,4	14,1	9,3	5,3	6,8	0,0	0,0	100	(644)
N.C.	70,7	9,3	8,0	5,3	6,7	0,0	0,0	100	(75)
Hábitat									
Pueblo o ciudad pequeña	64,2	15,4	8,2	5,0	7,2	0,0	0,0	100	(559)
Ciudad mediana	63,0	16,5	8,9	6,4	5,0	0,1	0,1	100	(954)
Ciudad grande	65,6	15,9	7,8	5,2	5,3	0,0	0,1	100	(730)
Gran núcleo urbano	74,2	11,3	7,3	4,8	2,4	0,0	0,0	100	(248)

Fuente: CIS, Barómetro de octubre 2016, estudio 3.156.

Tabla O10. Frecuencia de seguimiento de la política a través de diferentes medios de comunicación (cont.)

A continuación, me gustaría hacerle algunas preguntas sobre los periódicos, la radio y la televisión. ¿Con qué frecuencia...?

APARTE DE LAS NOTICIAS, ESCUCHA O VE OTROS PROGRAMAS SOBRE POLÍTICA EN LA RADIO O LA TELEVISIÓN									
	Todos los días	3-4 días por semana	1-2 días por semana	Con menor frecuencia	Nunca	N.S.	N.C.	Total	(n)
Total	15,7	15,0	17,6	21,0	30,3	0,1	0,2	100	(2.491)
Ideología									
Izquierda 1-2	19,6	20,3	18,8	18,5	22,8	0,0	0,0	100	(276)
3-4	17,8	16,7	19,1	22,2	24,0	0,1	0,1	100	(713)
5	14,0	14,2	18,9	22,7	29,7	0,0	0,4	100	(471)
6	15,5	17,2	18,5	22,3	26,1	0,0	0,4	100	(238)
7-8	21,0	13,9	17,6	25,4	21,7	0,0	0,3	100	(295)
Derecha 9-10	29,3	14,7	10,7	10,7	34,7	0,0	0,0	100	(75)
N.S.	4,0	10,4	14,3	12,7	58,6	0,0	0,0	100	(251)
N.C.	8,1	7,6	12,2	23,3	47,7	0,6	0,6	100	(172)
Recuerdo de voto									
PP	19,2	15,3	15,1	20,2	30,0	0,0	0,2	100	(510)
PSOE	17,8	16,1	16,1	22,2	27,5	0,2	0,2	100	(473)
Unidos Podemos	16,9	17,2	20,6	20,2	25,1	0,0	0,0	100	(267)
Ciudadanos	17,8	14,0	22,9	21,6	22,9	0,0	0,8	100	(236)
Otros partidos	19,0	19,3	23,3	19,3	19,0	0,0	0,0	100	(331)
No tenía edad	0,0	16,7	66,7	0,0	16,7	0,0	0,0	100	(6)
En blanco	4,1	20,4	16,3	18,4	40,8	0,0	0,0	100	(49)
No votó	8,3	9,9	10,2	23,1	48,3	0,0	0,3	100	(373)
No recuerda	9,1	6,1	12,1	27,3	45,5	0,0	0,0	100	(33)
N.C.	11,3	12,7	21,1	20,2	33,8	0,5	0,5	100	(213)
Religión									
Creyente practicante	19,2	12,7	15,6	16,9	35,1	0,3	0,3	100	(308)
Creyente no practicante	13,5	14,5	17,4	23,8	30,3	0,1	0,3	100	(1.464)
Ateo/a, no creyente	18,9	18,0	18,5	16,3	28,3	0,0	0,0	100	(644)
N.C.	17,3	8,0	21,3	25,3	28,0	0,0	0,0	100	(75)
Hábitat									
Pueblo o ciudad pequeña	16,1	15,9	14,0	20,9	32,9	0,0	0,2	100	(559)
Ciudad mediana	13,8	14,7	17,3	23,2	30,6	0,1	0,3	100	(954)
Ciudad grande	16,8	15,2	17,8	18,4	31,6	0,1	0,0	100	(730)
Gran núcleo urbano	19,0	13,7	26,2	21,0	19,4	0,0	0,8	100	(248)

Fuente: CIS, Barómetro de octubre 2016, estudio 3.156.

Tabla O10. Frecuencia de seguimiento de la política a través de diferentes medios de comunicación (cont.)

A continuación, me gustaría hacerle algunas preguntas sobre los periódicos, la radio y la televisión. ¿Con qué frecuencia...?

USA INTERNET PARA OBTENER INFORMACIÓN ACERCA DE LA POLÍTICA O LA SOCIEDAD									
	Todos los días	3-4 días por semana	1-2 días por semana	Con menor frecuencia	Nunca	N.S.	N.C.	Total	(n)
Total	18,9	8,5	9,2	11,1	51,5	0,4	0,4	100	(2.491)
Ideología									
Izquierda 1-2	31,9	10,5	12,7	12,3	31,5	0,4	0,7	100	(276)
3-4	23,1	10,4	9,0	10,9	45,6	0,4	0,6	100	(713)
5	15,1	8,1	11,9	12,1	52,2	0,2	0,4	100	(471)
6	21,4	10,5	10,5	13,0	43,7	0,8	0,0	100	(238)
7-8	18,6	7,5	8,1	10,5	54,6	0,7	0,0	100	(295)
Derecha 9-10	18,7	5,3	6,7	6,7	62,7	0,0	0,0	100	(75)
N.S.	3,6	2,8	4,0	8,8	80,5	0,0	0,4	100	(251)
N.C.	10,5	7,0	5,8	10,5	64,5	0,6	1,2	100	(172)
Recuerdo de voto									
PP	14,7	6,3	7,8	9,0	61,2	0,8	0,2	100	(510)
PSOE	15,2	5,5	7,8	10,1	60,5	0,2	0,6	100	(473)
Unidos Podemos	34,5	13,1	10,1	12,0	30,0	0,4	0,0	100	(267)
Ciudadanos	22,0	14,0	12,7	17,8	33,1	0,0	0,4	100	(236)
Otros partidos	31,1	11,5	12,7	9,4	34,7	0,0	0,6	100	(331)
No tenía edad	33,3	0,0	16,7	16,7	33,3	0,0	0,0	100	(6)
En blanco	10,2	8,2	8,2	16,3	55,1	0,0	2,0	100	(49)
No votó	11,3	5,9	8,6	10,2	63,3	0,5	0,3	100	(373)
No recuerda	6,1	6,1	6,1	18,2	63,6	0,0	0,0	100	(33)
N.C.	12,2	8,9	6,6	11,3	59,2	0,9	0,9	100	(213)
Religión									
Creyente practicante	14,6	3,6	5,5	4,5	70,8	0,6	0,3	100	(308)
Creyente no practicante	12,4	8,1	8,9	12,2	57,4	0,3	0,7	100	(1.464)
Ateo/a, no creyente	34,2	12,1	10,9	11,6	30,7	0,5	0,0	100	(644)
N.C.	32,0	4,0	16,0	12,0	36,0	0,0	0,0	100	(75)
Hábitat									
Pueblo o ciudad pequeña	10,9	6,4	7,3	14,0	60,3	0,5	0,5	100	(559)
Ciudad mediana	17,9	8,5	10,1	10,7	52,3	0,4	0,1	100	(954)
Ciudad grande	19,6	9,0	9,3	10,5	50,7	0,4	0,4	100	(730)
Gran núcleo urbano	38,7	11,3	9,7	7,7	31,0	0,0	1,6	100	(248)

Fuente: CIS, Barómetro de octubre 2016, estudio 3.156.

Tabla O11. Formas de acción social y política en las que se ha participado

Existen diversas formas de participación en acciones sociales y políticas que la gente puede llevar a cabo. Por favor, indíqueme para cada una de ellas, si Ud.:

	Ha participado durante los últimos doce meses	Participó en un pasado más lejano	Nunca ha participado	N.C.	Total	(n)
Asistir a una manifestación	12,0	38,9	49,0	0,1	100	(2.491)
Participar en una huelga	5,3	35,9	58,6	0,2	100	(2.491)
Participar en un foro o en un blog de debate político en Internet	4,7	3,4	90,8	1,1	100	(2.491)
Firmar una petición/recogida de firmas bien en persona o por Internet	25,6	21,4	52,6	0,4	100	(2.491)

Fuente: CIS, Barómetro de octubre 2016, estudio 3.156.

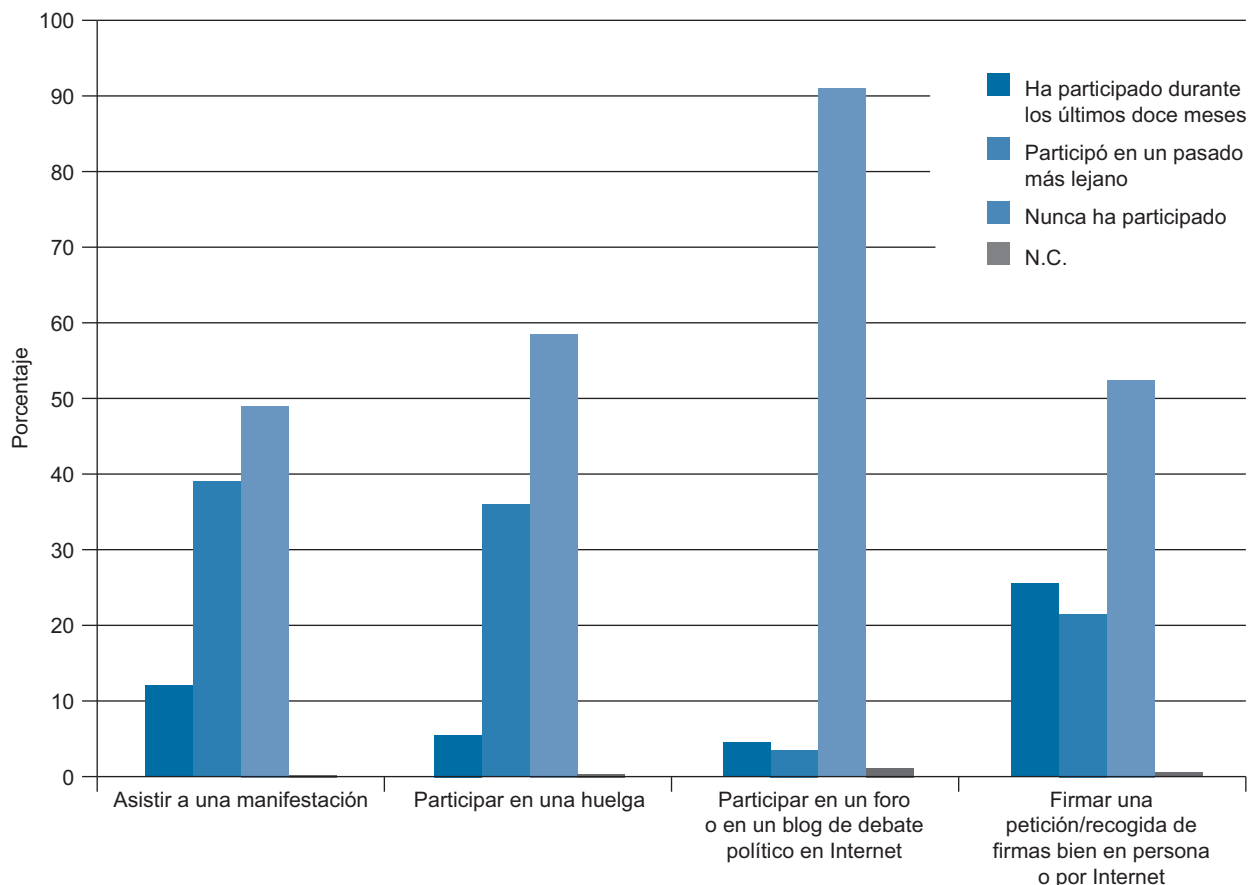

Formas de acción social y política en las que se ha participado

Tabla O12. Formas de acción social y política en las que se ha participado
Existen diversas formas de participación en acciones sociales y políticas que la gente puede llevar a cabo. Por favor, indíqueme para cada una de ellas, si Ud.:

ASISTIR A UNA MANIFESTACIÓN						
	Ha participado durante los últimos doce meses	Participó en un pasado más lejano	Nunca ha participado	N.C.	Total	(n)
Total	12,0	38,9	49,0	0,1	100	(2.491)
Sexo						
Hombre	13,0	40,8	46,1	0,1	100	(1.206)
Mujer	11,0	37,1	51,8	0,2	100	(1.285)
Edad						
Hasta 24 años	20,2	28,8	51,0	0,0	100	(198)
De 25 a 34	15,0	40,9	44,0	0,0	100	(359)
De 35 a 44	17,3	40,0	42,6	0,2	100	(498)
De 45 a 54	9,9	47,4	42,7	0,0	100	(443)
De 55 a 64	11,8	45,9	42,1	0,3	100	(390)
65 años o más	4,7	29,4	65,8	0,2	100	(602)
Estado civil						
Casado/a	9,9	39,4	50,6	0,1	100	(1.341)
Soltero/a	17,2	40,3	42,4	0,1	100	(797)
Viudo/a	2,1	21,9	75,9	0,0	100	(187)
Separado/a	15,5	44,8	39,7	0,0	100	(58)
Divorciado/a	14,3	49,5	36,2	0,0	100	(105)
Educación						
Primaria o menos	1,8	25,8	72,3	0,2	100	(566)
Secundaria inicial	8,5	32,8	58,7	0,0	100	(589)
FP de grado medio	10,2	43,7	46,1	0,0	100	(206)
Secundaria superior	16,0	41,4	42,6	0,0	100	(338)
FP de grado superior	21,4	45,8	32,8	0,0	100	(262)
Universidad	20,2	52,7	26,7	0,4	100	(524)
Situación laboral						
Ocupados/as	15,7	43,3	40,9	0,1	100	(1.061)
Parados/as	11,9	40,1	48,0	0,0	100	(479)
Jubilados/as o pensionistas	6,1	33,2	60,4	0,3	100	(669)
Estudiantes	25,5	35,3	39,2	0,0	100	(102)
Trabajo doméstico no remunerado	2,3	34,5	63,2	0,0	100	(171)
Clase social						
Clase alta/media-alta	20,7	53,4	25,6	0,2	100	(464)
Nuevas clases medias	11,6	45,0	43,2	0,2	100	(562)
Viejas clases medias	9,0	26,0	65,0	0,0	100	(346)
Obreros/as cualificados/as	10,5	34,3	55,1	0,1	100	(715)
Obreros/as no cualificados/as	7,3	32,1	60,6	0,0	100	(355)

Fuente: CIS, Barómetro de octubre 2016, estudio 3.156.

Tabla O12. Formas de acción social y política en las que se ha participado (cont.)
 Existen diversas formas de participación en acciones sociales y políticas que la gente puede llevar a cabo. Por favor, indíqueme para cada una de ellas, si Ud.:

PARTICIPAR EN UNA HUELGA						
	Ha participado durante los últimos doce meses	Participó en un pasado más lejano	Nunca ha participado	N.C.	Total	(n)
Total	5,3	35,9	58,6	0,2	100	(2.491)
Sexo						
Hombre	6,2	39,0	54,6	0,2	100	(1.206)
Mujer	4,4	33,1	62,3	0,2	100	(1.285)
Edad						
Hasta 24 años	18,2	30,8	51,0	0,0	100	(198)
De 25 a 34	7,8	37,0	55,2	0,0	100	(359)
De 35 a 44	6,4	39,6	53,6	0,4	100	(498)
De 45 a 54	4,3	40,4	55,1	0,2	100	(443)
De 55 a 64	2,8	47,2	49,7	0,3	100	(390)
65 años o más	1,0	23,4	75,4	0,2	100	(602)
Estado civil						
Casado/a	4,0	35,5	60,3	0,2	100	(1.341)
Soltero/a	9,2	39,3	51,4	0,1	100	(797)
Viudo/a	0,0	19,3	80,7	0,0	100	(187)
Separado/a	3,4	39,7	56,9	0,0	100	(58)
Divorciado/a	2,9	44,8	52,4	0,0	100	(105)
Educación						
Primaria o menos	0,2	21,2	78,4	0,2	100	(566)
Secundaria inicial	4,9	30,6	64,5	0,0	100	(589)
FP de grado medio	6,3	42,2	51,5	0,0	100	(206)
Secundaria superior	7,7	37,6	54,7	0,0	100	(338)
FP de grado superior	8,0	48,5	43,5	0,0	100	(262)
Universidad	8,0	48,1	43,1	0,8	100	(524)
Situación laboral						
Ocupados/as	6,8	41,4	51,6	0,3	100	(1.061)
Parados/as	5,6	38,6	55,7	0,0	100	(479)
Jubilados/as o pensionistas	1,2	30,8	67,7	0,3	100	(669)
Estudiantes	22,5	31,4	46,1	0,0	100	(102)
Trabajo doméstico no remunerado	0,6	17,5	81,9	0,0	100	(171)
Clase social						
Clase alta/media-alta	7,1	49,1	43,1	0,6	100	(464)
Nuevas clases medias	6,2	37,5	56,0	0,2	100	(562)
Viejas clases medias	3,5	25,1	71,4	0,0	100	(346)
Obreros/as cualificados/as	5,7	34,4	59,7	0,1	100	(715)
Obreros/as no cualificados/as	3,1	30,1	66,8	0,0	100	(355)

Fuente: CIS, Barómetro de octubre 2016, estudio 3.156.

Tabla O12. Formas de acción social y política en las que se ha participado (cont.)
Existen diversas formas de participación en acciones sociales y políticas que la gente puede llevar a cabo. Por favor, indíqueme para cada una de ellas, si Ud.:

PARTICIPAR EN UN FORO O EN UN BLOG DE DEBATE POLÍTICO EN INTERNET						
	Ha participado durante los últimos doce meses	Participó en un pasado más lejano	Nunca ha participado	N.C.	Total	(n)
Total	4,7	3,4	90,8	1,1	100	(2.491)
Sexo						
Hombre	5,6	4,2	89,5	0,7	100	(1.206)
Mujer	3,7	2,6	92,1	1,6	100	(1.285)
Edad						
Hasta 24 años	4,0	4,0	90,4	1,5	100	(198)
De 25 a 34	8,6	5,0	86,1	0,3	100	(359)
De 35 a 44	6,2	4,6	88,0	1,2	100	(498)
De 45 a 54	3,6	3,6	91,4	1,4	100	(443)
De 55 a 64	5,9	3,3	89,0	1,8	100	(390)
65 años o más	1,2	1,2	96,8	0,8	100	(602)
Estado civil						
Casado/a	4,1	3,1	91,4	1,3	100	(1.341)
Soltero/a	6,4	4,4	88,7	0,5	100	(797)
Viudo/a	1,1	0,5	97,9	0,5	100	(187)
Separado/a	5,2	1,7	89,7	3,4	100	(58)
Divorciado/a	4,8	5,7	87,6	1,9	100	(105)
Educación						
Primaria o menos	0,0	0,9	98,1	1,1	100	(566)
Secundaria inicial	3,1	1,4	94,2	1,4	100	(589)
FP de grado medio	2,9	5,8	90,3	1,0	100	(206)
Secundaria superior	5,3	4,1	89,6	0,9	100	(338)
FP de grado superior	6,5	5,0	87,8	0,8	100	(262)
Universidad	10,9	6,3	81,7	1,1	100	(524)
Situación laboral						
Ocupados/as	6,4	4,9	87,7	0,9	100	(1.061)
Parados/as	5,2	2,7	91,0	1,0	100	(479)
Jubilados/as o pensionistas	2,2	1,3	95,4	1,0	100	(669)
Estudiantes	5,9	7,8	85,3	1,0	100	(102)
Trabajo doméstico no remunerado	0,6	1,2	95,3	2,9	100	(171)
Clase social						
Clase alta/media-alta	10,1	5,4	83,2	1,3	100	(464)
Nuevas clases medias	5,7	4,1	89,1	1,1	100	(562)
Viejas clases medias	2,0	3,5	93,4	1,2	100	(346)
Obreros/as cualificados/as	2,9	2,7	93,3	1,1	100	(715)
Obreros/as no cualificados/as	2,0	1,7	95,2	1,1	100	(355)

Fuente: CIS, Barómetro de octubre 2016, estudio 3.156.

Tabla O12. Formas de acción social y política en las que se ha participado (cont.)
Existen diversas formas de participación en acciones sociales y políticas que la gente puede llevar a cabo. Por favor, indíqueme para cada una de ellas, si Ud.:

FIRMAR UNA PETICIÓN/RECOGIDA DE FIRMAS BIEN EN PERSONA O POR INTERNET						
	Ha participado durante los últimos doce meses	Participó en un pasado más lejano	Nunca ha participado	N.C.	Total	(n)
Total	25,6	21,4	52,6	0,4	100	(2.491)
Sexo						
Hombre	24,0	21,9	53,7	0,4	100	(1.206)
Mujer	27,2	20,9	51,5	0,4	100	(1.285)
Edad						
Hasta 24 años	30,8	16,7	52,0	0,5	100	(198)
De 25 a 34	35,4	18,7	46,0	0,0	100	(359)
De 35 a 44	32,9	23,3	43,2	0,6	100	(498)
De 45 a 54	27,1	29,3	43,3	0,2	100	(443)
De 55 a 64	26,2	25,1	47,9	0,8	100	(390)
65 años o más	10,6	14,8	74,3	0,3	100	(602)
Estado civil						
Casado/a	24,1	22,0	53,5	0,4	100	(1.341)
Soltero/a	31,0	21,3	47,4	0,3	100	(797)
Viudo/a	8,0	15,5	75,9	0,5	100	(187)
Separado/a	29,3	22,4	48,3	0,0	100	(58)
Divorciado/a	34,3	24,8	41,0	0,0	100	(105)
Educación						
Primaria o menos	5,1	17,1	77,2	0,5	100	(566)
Secundaria inicial	20,0	20,2	59,6	0,2	100	(589)
FP de grado medio	34,5	19,9	45,6	0,0	100	(206)
Secundaria superior	29,9	22,5	47,0	0,6	100	(338)
FP de grado superior	34,0	27,9	37,8	0,4	100	(262)
Universidad	43,3	24,0	32,1	0,6	100	(524)
Situación laboral						
Ocupados/as	32,1	24,4	43,1	0,4	100	(1.061)
Parados/as	29,6	21,3	48,9	0,2	100	(479)
Jubilados/as o pensionistas	13,0	18,2	68,3	0,4	100	(669)
Estudiantes	37,3	11,8	50,0	1,0	100	(102)
Trabajo doméstico no remunerado	14,6	21,6	63,2	0,6	100	(171)
Clase social						
Clase alta/media-alta	44,2	23,3	32,1	0,4	100	(464)
Nuevas clases medias	31,3	22,6	45,7	0,4	100	(562)
Viejas clases medias	18,5	17,9	63,0	0,6	100	(346)
Obreros/as cualificados/as	18,0	21,3	60,3	0,4	100	(715)
Obreros/as no cualificados/as	15,8	20,3	63,7	0,3	100	(355)

Fuente: CIS, Barómetro de octubre 2016, estudio 3.156.

Tabla O13. Formas de acción social y política en las que se ha participado

Existen diversas formas de participación en acciones sociales y políticas que la gente puede llevar a cabo. Por favor, indíqueme para cada una de ellas, si Ud.:

ASISTIR A UNA MANIFESTACIÓN						
	Ha participado durante los últimos doce meses	Participó en un pasado más lejano	Nunca ha participado	N.C.	Total	(n)
Total	12,0	38,9	49,0	0,1	100	(2.491)
Ideología						
Izquierda 1-2	31,9	46,4	21,4	0,4	100	(276)
3-4	15,7	47,5	36,7	0,0	100	(713)
5	8,9	42,5	48,6	0,0	100	(471)
6	5,5	38,7	55,9	0,0	100	(238)
7-8	5,8	31,2	63,1	0,0	100	(295)
Derecha 9-10	4,0	26,7	69,3	0,0	100	(75)
N.S.	3,2	19,9	76,9	0,0	100	(251)
N.C.	8,7	27,9	62,2	1,2	100	(172)
Recuerdo de voto						
PP	3,7	30,2	66,1	0,0	100	(510)
PSOE	8,2	43,3	48,2	0,2	100	(473)
Unidos Podemos	27,3	45,7	27,0	0,0	100	(267)
Ciudadanos	9,3	48,7	41,9	0,0	100	(236)
Otros partidos	30,5	44,4	25,1	0,0	100	(331)
No tenía edad	0,0	16,7	83,3	0,0	100	(6)
En blanco	10,2	42,9	44,9	2,0	100	(49)
No votó	6,4	29,0	64,6	0,0	100	(373)
No recuerda	3,0	27,3	69,7	0,0	100	(33)
N.C.	6,6	40,8	52,1	0,5	100	(213)
Religión						
Creyente practicante	5,2	27,9	66,6	0,3	100	(308)
Creyente no practicante	7,3	37,9	54,8	0,0	100	(1.464)
Ateo/a, no creyente	25,5	45,0	29,2	0,3	100	(644)
N.C.	14,7	50,7	34,7	0,0	100	(75)
Hábitat						
Pueblo o ciudad pequeña	10,9	33,3	55,8	0,0	100	(559)
Ciudad mediana	9,6	39,6	50,6	0,1	100	(954)
Ciudad grande	11,4	41,0	47,7	0,0	100	(730)
Gran núcleo urbano	25,0	42,7	31,5	0,8	100	(248)

Fuente: CIS, Barómetro de octubre 2016, estudio 3.156.

Tabla O13. Formas de acción social y política en las que se ha participado (cont.)
Existen diversas formas de participación en acciones sociales y políticas que la gente puede llevar a cabo. Por favor, indíqueme para cada una de ellas, si Ud.:

PARTICIPAR EN UNA HUELGA						
	Ha participado durante los últimos doce meses	Participó en un pasado más lejano	Nunca ha participado	N.C.	Total	(n)
Total	5,3	35,9	58,6	0,2	100	(2.491)
Ideología						
Izquierda 1-2	12,0	56,2	31,5	0,4	100	(276)
3-4	7,9	48,1	44,0	0,0	100	(713)
5	4,2	32,3	63,5	0,0	100	(471)
6	2,9	33,6	62,6	0,8	100	(238)
7-8	1,7	21,7	76,6	0,0	100	(295)
Derecha 9-10	1,3	13,3	85,3	0,0	100	(75)
N.S.	1,6	17,9	80,5	0,0	100	(251)
N.C.	3,5	26,7	68,6	1,2	100	(172)
Recuerdo de voto						
PP	1,4	21,0	77,5	0,2	100	(510)
PSOE	4,9	42,7	52,2	0,2	100	(473)
Unidos Podemos	11,6	47,9	40,4	0,0	100	(267)
Ciudadanos	4,2	37,3	58,5	0,0	100	(236)
Otros partidos	10,9	52,0	37,2	0,0	100	(331)
No tenía edad	16,7	16,7	66,7	0,0	100	(6)
En blanco	8,2	40,8	49,0	2,0	100	(49)
No votó	3,8	24,9	71,0	0,3	100	(373)
No recuerda	3,0	27,3	69,7	0,0	100	(33)
N.C.	2,3	35,2	62,0	0,5	100	(213)
Religión						
Creyente practicante	2,9	18,5	77,9	0,6	100	(308)
Creyente no practicante	3,2	33,9	62,8	0,0	100	(1.464)
Ateo/a, no creyente	11,2	48,1	40,2	0,5	100	(644)
N.C.	5,3	41,3	53,3	0,0	100	(75)
Hábitat						
Pueblo o ciudad pequeña	5,0	32,7	62,3	0,0	100	(559)
Ciudad mediana	4,3	37,4	58,2	0,1	100	(954)
Ciudad grande	6,0	35,6	58,4	0,0	100	(730)
Gran núcleo urbano	7,7	38,3	52,4	1,6	100	(248)

Fuente: CIS, Barómetro de octubre 2016, estudio 3.156.

Tabla O13. Formas de acción social y política en las que se ha participado (cont.)
Existen diversas formas de participación en acciones sociales y políticas que la gente puede llevar a cabo. Por favor, indíqueme para cada una de ellas, si Ud.:

PARTICIPAR EN UN FORO O EN UN BLOG DE DEBATE POLÍTICO EN INTERNET						
	Ha participado durante los últimos doce meses	Participó en un pasado más lejano	Nunca ha participado	N.C.	Total	(n)
Total	4,7	3,4	90,8	1,1	100	(2.491)
Ideología						
Izquierda 1-2	10,5	5,1	83,3	1,1	100	(276)
3-4	7,6	3,5	87,4	1,5	100	(713)
5	3,2	2,8	93,2	0,8	100	(471)
6	2,9	2,9	92,4	1,7	100	(238)
7-8	2,4	4,7	92,2	0,7	100	(295)
Derecha 9-10	1,3	4,0	93,3	1,3	100	(75)
N.S.	0,4	1,2	98,4	0,0	100	(251)
N.C.	1,2	3,5	93,6	1,7	100	(172)
Recuerdo de voto						
PP	1,6	3,7	93,9	0,8	100	(510)
PSOE	4,7	0,8	93,0	1,5	100	(473)
Unidos Podemos	13,9	4,9	80,1	1,1	100	(267)
Ciudadanos	4,7	2,5	91,9	0,8	100	(236)
Otros partidos	8,2	6,9	84,3	0,6	100	(331)
No tenía edad	0,0	0,0	100,0	0,0	100	(6)
En blanco	4,1	4,1	91,8	0,0	100	(49)
No votó	1,6	2,9	93,6	1,9	100	(373)
No recuerda	3,0	6,1	87,9	3,0	100	(33)
N.C.	0,9	2,3	95,8	0,9	100	(213)
Religión						
Creyente practicante	1,9	2,3	94,5	1,3	100	(308)
Creyente no practicante	2,4	2,8	93,5	1,3	100	(1.464)
Ateo/a, no creyente	10,7	5,4	83,1	0,8	100	(644)
N.C.	8,0	2,7	89,3	0,0	100	(75)
Hábitat						
Pueblo o ciudad pequeña	3,2	2,5	93,4	0,9	100	(559)
Ciudad mediana	2,8	2,8	93,5	0,8	100	(954)
Ciudad grande	5,3	4,8	88,5	1,4	100	(730)
Gran núcleo urbano	12,9	3,6	81,5	2,0	100	(248)

Fuente: CIS, Barómetro de octubre 2016, estudio 3.156.

Tabla O13. Formas de acción social y política en las que se ha participado (cont.)
Existen diversas formas de participación en acciones sociales y políticas que la gente puede llevar a cabo. Por favor, indíqueme para cada una de ellas, si Ud.:

FIRMAR UNA PETICIÓN/RECOGIDA DE FIRMAS BIEN EN PERSONA O POR INTERNET						
	Ha participado durante los últimos doce meses	Participó en un pasado más lejano	Nunca ha participado	N.C.	Total	(n)
Total	25,6	21,4	52,6	0,4	100	(2.491)
Ideología						
Izquierda 1-2	48,6	23,2	27,5	0,7	100	(276)
3-4	30,2	26,1	43,6	0,1	100	(713)
5	23,6	24,4	51,8	0,2	100	(471)
6	20,6	19,3	59,2	0,8	100	(238)
7-8	20,7	18,6	60,3	0,3	100	(295)
Derecha 9-10	21,3	13,3	65,3	0,0	100	(75)
N.S.	10,4	15,9	73,3	0,4	100	(251)
N.C.	15,1	9,9	73,8	1,2	100	(172)
Recuerdo de voto						
PP	16,1	18,4	64,9	0,6	100	(510)
PSOE	21,1	23,9	54,5	0,4	100	(473)
Unidos Podemos	48,3	21,3	30,3	0,0	100	(267)
Ciudadanos	30,5	25,8	43,6	0,0	100	(236)
Otros partidos	41,1	24,8	34,1	0,0	100	(331)
No tenía edad	16,7	33,3	50,0	0,0	100	(6)
En blanco	20,4	20,4	55,1	4,1	100	(49)
No votó	19,0	16,4	64,3	0,3	100	(373)
No recuerda	15,2	21,2	63,6	0,0	100	(33)
N.C.	15,0	21,6	62,4	0,9	100	(213)
Religión						
Creyente practicante	15,9	18,5	64,9	0,6	100	(308)
Creyente no practicante	20,2	20,5	58,9	0,3	100	(1.464)
Ateo/a, no creyente	40,5	24,7	34,5	0,3	100	(644)
N.C.	42,7	22,7	33,3	1,3	100	(75)
Hábitat						
Pueblo o ciudad pequeña	21,6	20,6	57,6	0,2	100	(559)
Ciudad mediana	25,9	21,0	52,9	0,2	100	(954)
Ciudad grande	23,6	21,2	54,5	0,7	100	(730)
Gran núcleo urbano	39,5	25,4	34,3	0,8	100	(248)

Fuente: CIS, Barómetro de octubre 2016, estudio 3.156.

Tabla O14. Grado de interés por la campaña electoral de las elecciones generales de 2016
 Como Ud. sabe, tras las elecciones del pasado 26 de junio los partidos políticos han establecido negociaciones para formar Gobierno. Me gustaría que me dijera con qué interés ha seguido Ud. la información sobre esas negociaciones.

Con mucho interés	Con bastante interés	(NO LEER)* Ni con mucho ni con poco interés	Con poco interés	Con ningún interés	N.C.	Total	(n)
18,9	31,2	12,8	22,6	14,0	0,5	100	(2.491)

Fuente: CIS, Barómetro de octubre 2016, estudio 3.156.

*Los/as entrevistadores/as no ofrecen las opciones de respuesta "NO LEER" pero las registran cuando son mencionadas espontáneamente por las personas entrevistadas.

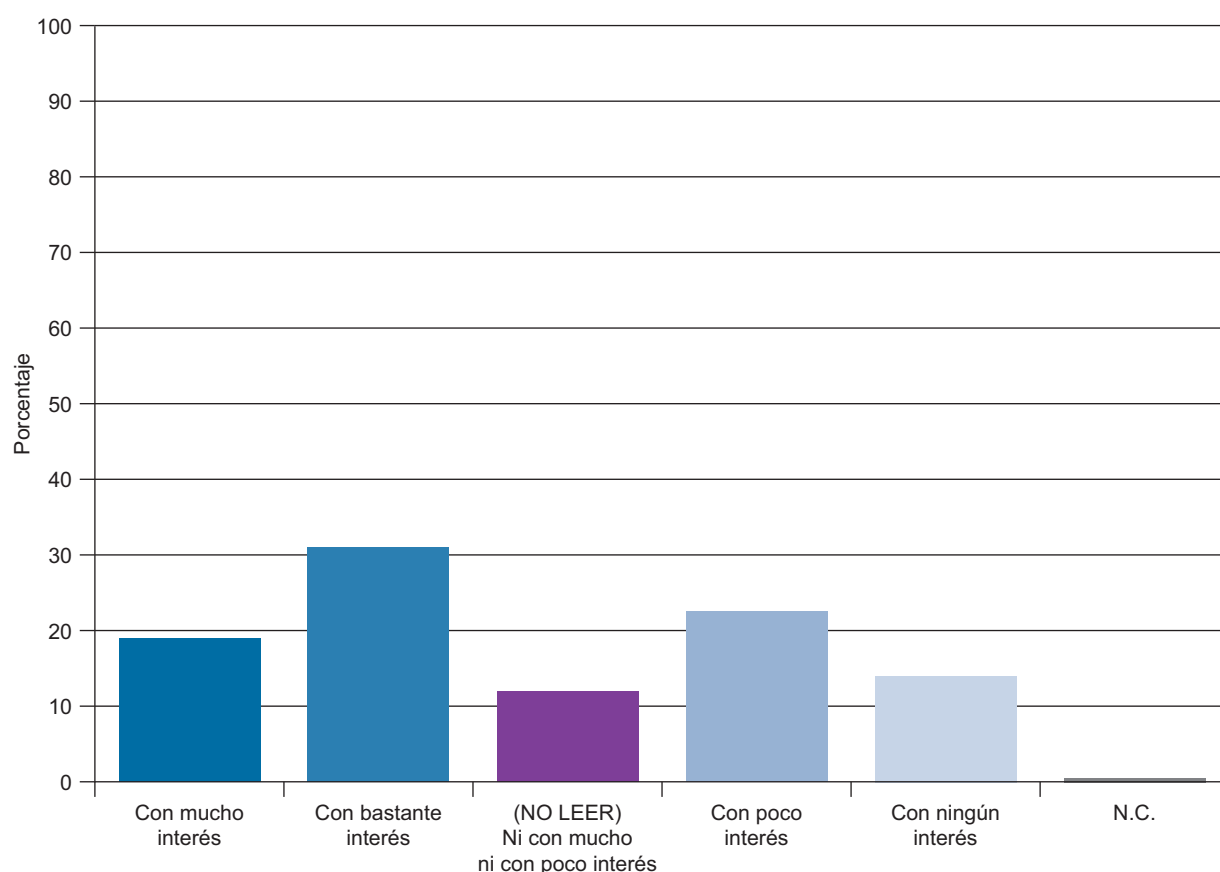

Grado de interés por la campaña electoral de las elecciones generales de 2016

Tabla O15. Grado de interés por la campaña electoral de las elecciones generales de 2016
Como Ud. sabe, tras las elecciones del pasado 26 de junio los partidos políticos han establecido negociaciones para formar Gobierno. Me gustaría que me dijera con qué interés ha seguido Ud. la información sobre esas negociaciones.

	Con mucho interés	Con bastante interés	(NO LEER)* Ni con mucho ni con poco interés	Con poco interés	Con ningún interés	N.C.	Total	(n)
Total	18,9	31,2	12,8	22,6	14,0	0,5	100	(2.491)
Sexo								
Hombre	21,0	32,1	12,4	22,1	11,9	0,6	100	(1.206)
Mujer	16,9	30,3	13,3	23,1	16,0	0,5	100	(1.285)
Edad								
Hasta 24 años	13,1	27,8	13,1	27,3	18,2	0,5	100	(198)
De 25 a 34	15,0	25,3	14,2	29,5	15,9	0,0	100	(359)
De 35 a 44	19,3	34,9	10,6	21,7	12,2	1,2	100	(498)
De 45 a 54	19,2	34,1	14,4	21,2	10,8	0,2	100	(443)
De 55 a 64	21,8	34,1	10,8	21,8	10,8	0,8	100	(390)
65 años o más	20,6	28,6	14,0	19,3	17,3	0,3	100	(602)
Estado civil								
Casado/a	20,3	33,3	13,0	21,2	11,7	0,5	100	(1.341)
Soltero/a	18,6	28,0	13,3	24,8	14,9	0,4	100	(797)
Viudo/a	14,4	27,8	13,4	22,5	21,9	0,0	100	(187)
Separado/a	13,8	43,1	5,2	22,4	13,8	1,7	100	(58)
Divorciado/a	14,3	28,6	10,5	24,8	20,0	1,9	100	(105)
Educación								
Primaria o menos	11,0	25,8	16,4	25,1	21,4	0,4	100	(566)
Secundaria inicial	13,9	29,2	12,4	25,1	18,7	0,7	100	(589)
FP de grado medio	16,5	28,6	11,7	30,1	13,1	0,0	100	(206)
Secundaria superior	19,8	36,1	12,7	21,6	8,9	0,9	100	(338)
FP de grado superior	23,7	30,2	12,2	21,8	11,8	0,4	100	(262)
Universidad	30,7	37,4	10,5	15,3	5,5	0,6	100	(524)
Situación laboral								
Ocupados/as	19,7	33,9	11,6	21,8	12,5	0,5	100	(1.061)
Parados/as	16,5	26,3	15,2	25,1	16,3	0,6	100	(479)
Jubilados/as o pensionistas	21,1	29,9	12,1	21,1	15,1	0,7	100	(669)
Estudiantes	17,6	40,2	11,8	25,5	4,9	0,0	100	(102)
Trabajo doméstico no remunerado	12,9	28,1	17,0	24,6	17,5	0,0	100	(171)
Clase social								
Clase alta/media-alta	30,4	35,3	11,2	17,5	5,6	0,0	100	(464)
Nuevas clases medias	20,3	35,4	13,7	19,6	9,4	1,6	100	(562)
Viejas clases medias	19,4	29,2	13,3	22,5	15,6	0,0	100	(346)
Obreros/as cualificados/as	13,7	28,4	13,0	26,2	18,5	0,3	100	(715)
Obreros/as no cualificados/as	11,3	27,9	12,1	27,3	21,1	0,3	100	(355)

Fuente: CIS, Barómetro de octubre 2016, estudio 3.156.

*Los/as entrevistadores/as no ofrecen las opciones de respuesta "NO LEER" pero las registran cuando son mencionadas espontáneamente por las personas entrevistadas.

Tabla O16. Grado de interés por la campaña electoral de las elecciones generales de 2016
 Como Ud. sabe, tras las elecciones del pasado 26 de junio los partidos políticos han establecido negociaciones para formar Gobierno. Me gustaría que me dijera con qué interés ha seguido Ud. la información sobre esas negociaciones.

	Con mucho interés	Con bastante interés	(NO LEER)* Ni con mucho ni con poco interés	Con poco interés	Con ningún interés	N.C.	Total	(n)
Total	18,9	31,2	12,8	22,6	14,0	0,5	100	(2.491)
Ideología								
Izquierda 1-2	29,7	31,5	11,6	19,6	7,6	0,0	100	(276)
3-4	21,7	34,9	11,4	23,3	8,4	0,3	100	(713)
5	14,9	29,3	15,9	25,5	13,4	1,1	100	(471)
6	21,8	34,9	13,9	21,8	7,1	0,4	100	(238)
7-8	19,3	39,0	15,6	18,3	7,8	0,0	100	(295)
Derecha 9-10	33,3	33,3	6,7	16,0	9,3	1,3	100	(75)
N.S.	4,4	17,1	9,6	28,3	39,8	0,8	100	(251)
N.C.	10,5	20,9	14,0	20,3	33,1	1,2	100	(172)
Recuerdo de voto								
PP	23,3	33,7	15,7	16,3	10,2	0,8	100	(510)
PSOE	21,6	35,7	11,0	22,8	8,5	0,4	100	(473)
Unidos Podemos	29,6	33,0	14,2	16,5	6,4	0,4	100	(267)
Ciudadanos	23,7	36,0	11,0	25,0	4,2	0,0	100	(236)
Otros partidos	18,7	38,4	11,5	23,0	8,5	0,0	100	(331)
No tenía edad	16,7	16,7	50,0	16,7	0,0	0,0	100	(6)
En blanco	10,2	34,7	12,2	24,5	18,4	0,0	100	(49)
No votó	6,2	13,9	8,6	34,6	35,9	0,8	100	(373)
No recuerda	12,1	15,2	18,2	18,2	33,3	3,0	100	(33)
N.C.	8,9	28,2	18,3	21,6	22,1	0,9	100	(213)
Religión								
Creyente practicante	24,4	29,9	11,4	20,5	13,6	0,3	100	(308)
Creyente no practicante	16,5	30,7	14,8	22,9	14,6	0,5	100	(1.464)
Ateo/a, no creyente	22,0	32,6	9,6	22,5	12,9	0,3	100	(644)
N.C.	14,7	33,3	9,3	28,0	12,0	2,7	100	(75)
Hábitat								
Pueblo o ciudad pequeña	16,3	32,0	13,4	21,8	16,1	0,4	100	(559)
Ciudad mediana	19,0	28,8	13,6	24,4	13,4	0,7	100	(954)
Ciudad grande	18,4	34,4	11,5	20,1	15,2	0,4	100	(730)
Gran núcleo urbano	25,8	28,6	12,5	25,0	7,7	0,4	100	(248)

Fuente: CIS, Barómetro de octubre 2016, estudio 3.156.

*Los/as entrevistadores/as no ofrecen las opciones de respuesta "NO LEER" pero las registran cuando son mencionadas espontáneamente por las personas entrevistadas.

8. BIODIVERSIDAD

Tabla N1. Grado de información sobre el medio ambiente

¿Se considera Ud. muy informado/a, bastante, poco o nada informado/a acerca de los temas del medio ambiente?

Muy informado/a	Bastante informado/a	Poco informado/a	Nada informado/a	N.S.	N.C.	Total	(n)
6,4	37,6	46,9	8,8	0,3	0,1	100	(2.487)

Fuente: CIS, Barómetro de noviembre 2016, estudio 3.159.



Tabla N2. Grado de información sobre el medio ambiente

¿Se considera Ud. muy informado/a, bastante, poco o nada informado/a acerca de los temas del medio ambiente?

	Muy informado/a	Bastante informado/a	Poco informado/a	Nada informado/a	N.S.	N.C.	Total	(n)
Total	6,4	37,6	46,9	8,8	0,3	0,1	100	(2.487)
Sexo								
Hombre	7,6	39,9	44,2	8,0	0,2	0,2	100	(1.206)
Mujer	5,2	35,4	49,4	9,7	0,4	0,0	100	(1.281)
Edad								
Hasta 24 años	3,9	37,9	49,8	7,4	1,0	0,0	100	(203)
De 25 a 34	9,3	36,3	46,7	7,6	0,0	0,0	100	(353)
De 35 a 44	8,4	38,4	46,9	6,3	0,0	0,0	100	(490)
De 45 a 54	7,1	42,5	44,2	5,8	0,4	0,0	100	(464)
De 55 a 64	4,7	44,2	44,2	7,0	0,0	0,0	100	(385)
65 años o más	4,2	29,4	49,8	15,7	0,5	0,3	100	(592)
Estado civil								
Casado/a	6,0	38,1	47,2	8,4	0,3	0,1	100	(1.356)
Soltero/a	8,1	38,1	46,4	6,9	0,4	0,1	100	(754)
Viudo/a	3,1	25,4	52,3	19,2	0,0	0,0	100	(193)
Separado/a	7,0	31,6	50,9	10,5	0,0	0,0	100	(57)
Divorciado/a	4,8	50,0	37,1	8,1	0,0	0,0	100	(124)
Educación								
Primaria o menos	1,5	23,8	54,2	19,7	0,5	0,3	100	(600)
Secundaria inicial	4,1	29,9	55,6	10,2	0,2	0,0	100	(608)
FP de grado medio	6,0	45,5	41,9	6,6	0,0	0,0	100	(167)
Secundaria superior	8,2	46,0	41,2	4,2	0,3	0,0	100	(354)
FP de grado superior	8,3	42,5	45,7	3,1	0,4	0,0	100	(254)
Universidad	12,7	51,9	34,0	1,2	0,2	0,0	100	(503)
Situación laboral								
Ocupados/as	8,2	43,5	43,8	4,4	0,1	0,0	100	(1.088)
Parados/as	5,6	33,5	48,7	11,8	0,4	0,0	100	(466)
Jubilados/as o pensionistas	4,5	31,7	49,8	13,6	0,2	0,3	100	(625)
Estudiantes	6,5	41,1	45,8	5,6	0,9	0,0	100	(107)
Trabajo doméstico no remunerado	3,7	30,9	51,6	12,8	1,1	0,0	100	(188)
Clase social								
Clase alta/media-alta	11,0	55,0	30,9	3,2	0,0	0,0	100	(444)
Nuevas clases medias	8,3	38,6	46,4	6,2	0,2	0,2	100	(577)
Viejas clases medias	3,3	35,7	51,3	8,9	0,8	0,0	100	(359)
Obreros/as cualificados/as	4,1	32,1	52,1	11,2	0,4	0,1	100	(714)
Obreros/as no cualificados/as	4,5	26,2	53,9	15,4	0,0	0,0	100	(332)

Fuente: CIS, Barómetro de noviembre 2016, estudio 3.159.

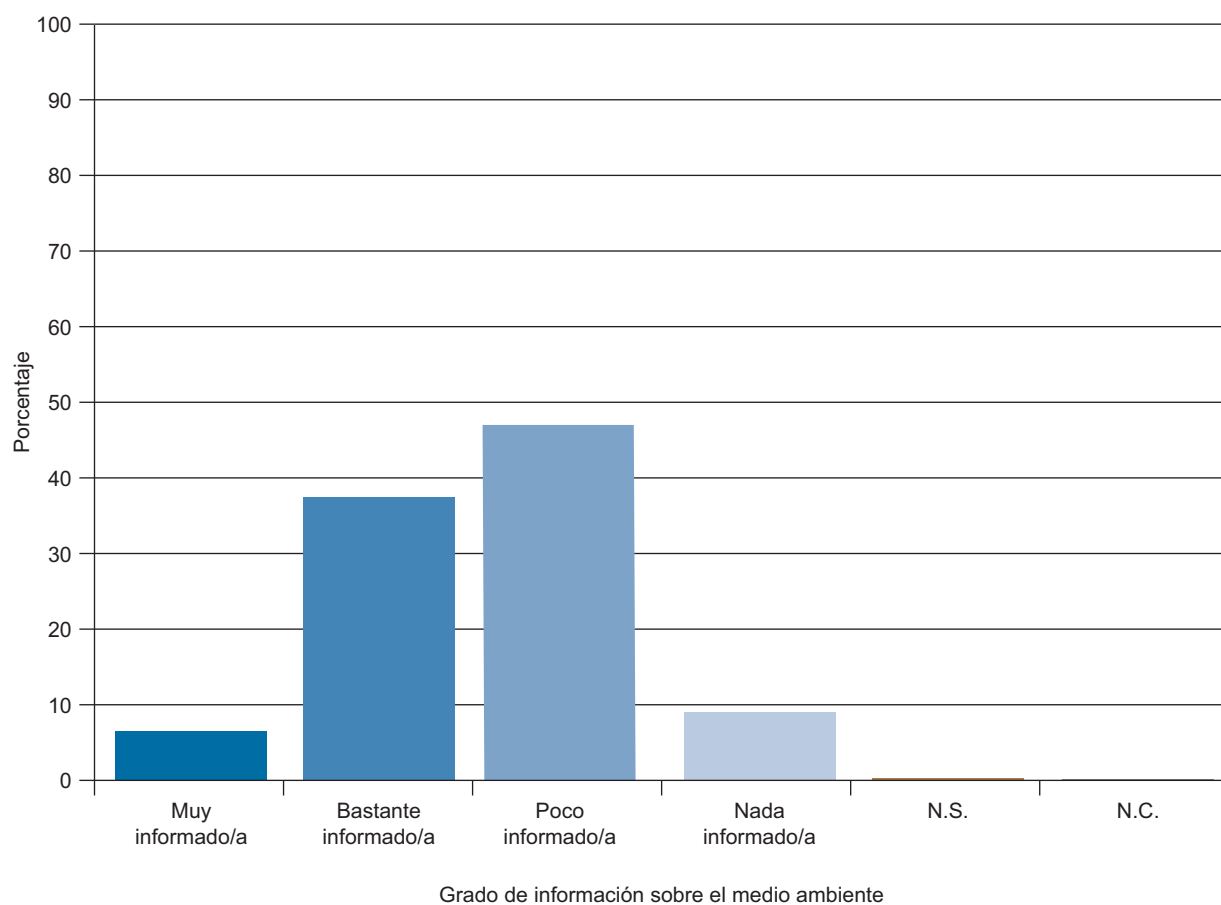
Tabla N3. Grado de información sobre el medio ambiente

¿Se considera Ud. muy informado/a, bastante, poco o nada informado/a acerca de los temas del medio ambiente?

	Muy informado/a	Bastante informado/a	Poco informado/a	Nada informado/a	N.S.	N.C.	Total	(n)
Total	6,4	37,6	46,9	8,8	0,3	0,1	100	(2.487)
Ideología								
Izquierda 1-2	9,4	53,3	34,0	3,3	0,0	0,0	100	(244)
3-4	8,2	39,9	45,4	6,2	0,3	0,0	100	(674)
5	4,6	40,4	47,9	6,7	0,4	0,0	100	(495)
6	5,0	40,9	46,4	7,7	0,0	0,0	100	(181)
7-8	5,4	30,9	54,0	9,7	0,0	0,0	100	(278)
Derecha 9-10	4,4	27,9	45,6	20,6	0,0	1,5	100	(68)
N.S.	2,8	27,6	49,6	19,3	0,8	0,0	100	(254)
N.C.	7,8	29,4	50,9	11,3	0,3	0,3	100	(293)
Recuerdo de voto								
PP	5,0	37,7	46,7	10,3	0,0	0,2	100	(456)
PSOE	5,2	34,8	49,8	10,0	0,2	0,0	100	(442)
Unidos Podemos	13,5	42,2	39,0	5,2	0,0	0,0	100	(251)
Ciudadanos	5,0	35,8	51,4	7,8	0,0	0,0	100	(179)
Otros partidos	8,7	50,3	40,3	0,3	0,3	0,0	100	(300)
No tenía edad	0,0	41,7	41,7	16,7	0,0	0,0	100	(12)
En blanco	0,0	55,6	40,7	3,7	0,0	0,0	100	(27)
No votó	4,7	28,1	52,2	14,4	0,5	0,0	100	(402)
No recuerda	2,9	28,6	45,7	20,0	2,9	0,0	100	(35)
N.C.	6,0	37,6	47,0	8,6	0,5	0,3	100	(383)
Religión								
Creyente practicante	8,7	29,5	48,8	12,7	0,3	0,0	100	(322)
Creyente no practicante	4,3	34,9	50,6	9,9	0,3	0,0	100	(1.475)
Ateo/a, no creyente	9,5	46,6	38,6	4,8	0,3	0,2	100	(624)
N.C.	12,1	50,0	31,8	4,5	0,0	1,5	100	(66)
Hábitat								
Pueblo o ciudad pequeña	4,7	31,5	54,6	9,1	0,2	0,0	100	(559)
Ciudad mediana	5,8	41,0	44,4	8,3	0,4	0,1	100	(951)
Ciudad grande	7,1	35,8	46,0	10,8	0,3	0,0	100	(730)
Gran núcleo urbano	10,1	43,3	41,7	4,5	0,0	0,4	100	(247)

Fuente: CIS, Barómetro de noviembre 2016, estudio 3.159.

Tabla N4. Preferencia entre medidas, de más a menos gravosas, de protección del medio ambiente

Ahora me gustaría saber cuál de las tres frases siguientes expresa mejor su opinión.

La defensa y conservación del medio ambiente es absolutamente necesaria, aunque su protección suponga a veces costes altos	El medio ambiente debe ser protegido, siempre que las medidas necesarias para ello no resulten demasiado costosas	La protección del medio ambiente es necesaria, pero no debe suponer ningún coste adicional para los/as ciudadanos/as	N.S.	N.C.	Total	(n)
46,0	28,4	22,8	2,1	0,6	100	(2.487)

Fuente: CIS, Barómetro de noviembre 2016, estudio 3.159.

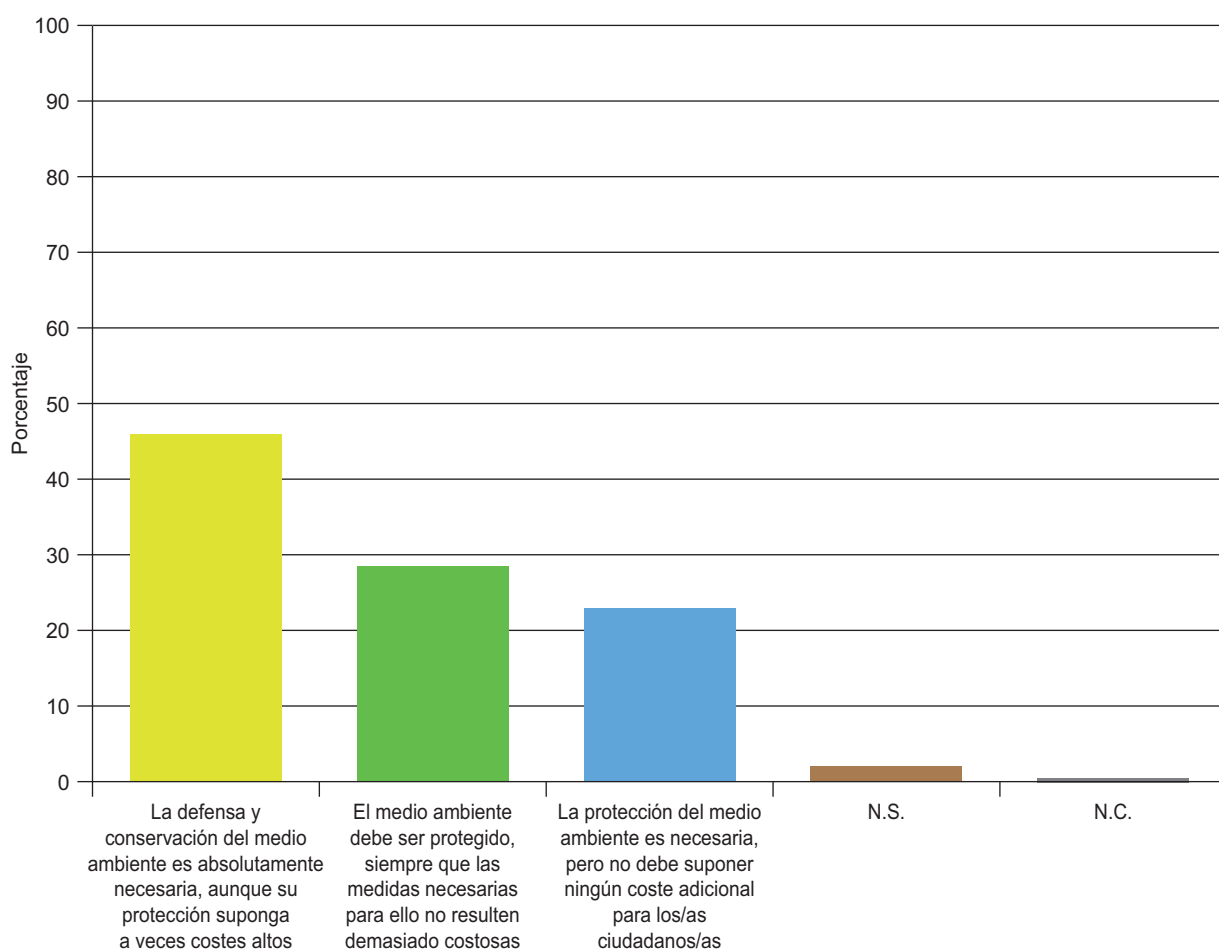

Preferencia entre medidas, de más a menos gravosas, de protección del medio ambiente

Tabla N5. Preferencia entre medidas, de más a menos gravosas, de protección del medio ambiente**Ahora me gustaría saber cuál de las tres frases siguientes expresa mejor su opinión.**

	La defensa y conservación del medio ambiente es absolutamente necesaria, aunque su protección suponga a veces costes altos	El medio ambiente debe ser protegido, siempre que las medidas necesarias para ello no resulten demasiado costosas	La protección del medio ambiente es necesaria, pero no debe suponer ningún coste adicional para los/as ciudadanos/as	N.S.	N.C.	Total	(n)
Total	46,0	28,4	22,8	2,1	0,6	100	(2.487)
Sexo							
Hombre	49,3	28,2	20,0	1,8	0,7	100	(1.206)
Mujer	42,9	28,6	25,4	2,3	0,6	100	(1.281)
Edad							
Hasta 24 años	52,7	28,1	17,2	0,5	1,5	100	(203)
De 25 a 34	54,1	25,8	18,1	1,4	0,6	100	(353)
De 35 a 44	50,4	30,8	17,3	1,2	0,2	100	(490)
De 45 a 54	48,9	25,6	24,4	1,1	0,0	100	(464)
De 55 a 64	44,9	32,2	20,8	1,8	0,3	100	(385)
65 años o más	33,8	27,9	32,1	4,7	1,5	100	(592)
Estado civil							
Casado/a	44,1	29,8	23,6	1,9	0,6	100	(1.356)
Soltero/a	53,6	27,2	17,2	1,2	0,8	100	(754)
Viudo/a	29,0	29,5	33,2	7,3	1,0	100	(193)
Separado/a	43,9	17,5	35,1	3,5	0,0	100	(57)
Divorciado/a	48,4	25,0	25,8	0,8	0,0	100	(124)
Educación							
Primaria o menos	27,7	30,8	34,8	5,8	0,8	100	(600)
Secundaria inicial	37,8	30,9	28,8	1,5	1,0	100	(608)
FP de grado medio	47,9	26,9	24,0	0,6	0,6	100	(167)
Secundaria superior	54,5	28,0	15,5	1,4	0,6	100	(354)
FP de grado superior	53,1	28,7	17,3	0,4	0,4	100	(254)
Universidad	67,6	23,3	8,7	0,2	0,2	100	(503)
Situación laboral							
Ocupados/as	52,4	28,6	17,6	1,0	0,5	100	(1.088)
Parados/as	44,8	29,6	23,4	2,1	0,0	100	(466)
Jubilados/as o pensionistas	36,6	28,6	30,1	3,5	1,1	100	(625)
Estudiantes	63,6	20,6	14,0	0,0	1,9	100	(107)
Trabajo doméstico no remunerado	33,0	29,8	32,4	4,3	0,5	100	(188)
Clase social							
Clase alta/media-alta	67,3	20,7	10,8	0,5	0,7	100	(444)
Nuevas clases medias	51,6	25,5	21,8	0,5	0,5	100	(577)
Viejas clases medias	38,7	34,0	24,0	2,2	1,1	100	(359)
Obreros/as cualificados/as	38,0	30,4	27,6	3,5	0,6	100	(714)
Obreros/as no cualificados/as	33,4	32,8	29,5	3,6	0,6	100	(332)

Fuente: CIS, Barómetro de noviembre 2016, estudio 3.159.

Tabla N6. Preferencia entre medidas, de más a menos gravosas, de protección del medio ambiente

Ahora me gustaría saber cuál de las tres frases siguientes expresa mejor su opinión.

	La defensa y conservación del medio ambiente es absolutamente necesaria, aunque su protección suponga a veces costes altos	El medio ambiente debe ser protegido, siempre que las medidas necesarias para ello no resulten demasiado costosas	La protección del medio ambiente es necesaria, pero no debe suponer ningún coste adicional para los/as ciudadanos/as	N.S.	N.C.	Total	(n)
Total	46,0	28,4	22,8	2,1	0,6	100	(2.487)
Ideología							
Izquierda 1-2	66,8	17,6	14,3	0,8	0,4	100	(244)
3-4	51,9	26,1	20,9	0,9	0,1	100	(674)
5	44,8	32,5	21,6	0,8	0,2	100	(495)
6	48,6	33,1	14,9	2,8	0,6	100	(181)
7-8	39,9	34,9	22,3	1,8	1,1	100	(278)
Derecha 9-10	39,7	20,6	35,3	1,5	2,9	100	(68)
N.S.	32,3	31,9	27,6	7,9	0,4	100	(254)
N.C.	34,8	25,6	34,5	3,1	2,0	100	(293)
Recuerdo de voto							
PP	42,1	32,2	22,4	2,2	1,1	100	(456)
PSOE	44,8	29,6	23,3	1,8	0,5	100	(442)
Unidos Podemos	66,9	14,7	17,1	1,2	0,0	100	(251)
Ciudadanos	50,3	32,4	15,6	1,1	0,6	100	(179)
Otros partidos	58,3	26,0	14,7	0,3	0,7	100	(300)
No tenía edad	41,7	33,3	25,0	0,0	0,0	100	(12)
En blanco	70,4	14,8	14,8	0,0	0,0	100	(27)
No votó	33,1	30,8	32,3	3,2	0,5	100	(402)
No recuerda	31,4	34,3	22,9	11,4	0,0	100	(35)
N.C.	40,2	29,2	26,6	2,9	1,0	100	(383)
Religión							
Creyente practicante	39,1	28,3	28,0	3,4	1,2	100	(322)
Creyente no practicante	41,6	31,5	24,0	2,4	0,5	100	(1.475)
Ateo/a, no creyente	59,3	22,0	17,5	0,8	0,5	100	(624)
N.C.	53,0	22,7	21,2	0,0	3,0	100	(66)
Hábitat							
Pueblo o ciudad pequeña	36,7	32,2	27,7	2,5	0,9	100	(559)
Ciudad mediana	48,3	28,6	19,9	2,7	0,5	100	(951)
Ciudad grande	45,1	28,4	24,8	1,4	0,4	100	(730)
Gran núcleo urbano	61,5	19,4	17,0	0,8	1,2	100	(247)

Fuente: CIS, Barómetro de noviembre 2016, estudio 3.159.

**Tabla N7. Grado de acuerdo con distintas frases sobre la participación personal en la protección del medio ambiente
¿En qué medida está Ud. de acuerdo o en desacuerdo con cada una de las afirmaciones siguientes?**

	Totalmente de acuerdo	De acuerdo	Ni de acuerdo ni en desacuerdo	En desacuerdo	Totalmente en desacuerdo	N.S.	N.C.	Total	(n)
Es muy difícil que una persona como Ud. pueda hacer algo por el medio ambiente	6,2	20,5	9,5	39,7	22,3	1,7	0,1	100	(2.487)
Hace todo lo que es bueno para el medio ambiente, aun cuando ello le cueste más dinero o le lleve más tiempo	12,9	38,8	23,5	18,7	4,0	1,9	0,2	100	(2.487)
Hay cosas más importantes en la vida que proteger el medio ambiente	9,2	31,6	27,5	22,0	7,2	2,0	0,6	100	(2.487)
No tiene sentido que Ud. personalmente haga todo lo que pueda por el medio ambiente, a menos que los/as demás hagan lo mismo	10,2	29,2	10,3	33,8	14,9	1,3	0,3	100	(2.487)
Muchas de las afirmaciones sobre las amenazas al medio ambiente son exageradas	2,9	15,2	11,9	36,0	23,2	10,5	0,3	100	(2.487)
Le resulta difícil saber si su forma de vida es buena o mala para el medio ambiente	2,5	21,1	16,4	40,2	14,1	5,1	0,6	100	(2.487)
Los problemas del medio ambiente tienen un efecto directo en su vida diaria	19,8	44,8	14,0	14,1	2,9	4,0	0,4	100	(2.487)

Fuente: CIS. Barómetro de noviembre 2016, estudio 3.159.



Tabla N8. Grado de acuerdo con distintas frases sobre la participación personal en la protección del medio ambiente

¿En qué medida está Ud. de acuerdo o en desacuerdo con cada una de las afirmaciones siguientes?

	HACE TODO LO QUE ES BUENO PARA EL MEDIO AMBIENTE, AUN CUANDO ELLO LE CUESTE MÁS DINERO O LE LLEVE MÁS TIEMPO							Total	(n)
	Totalmente de acuerdo	De acuerdo	Ni de acuerdo ni en desacuerdo	En desacuerdo	Totalmente en desacuerdo	N.S.	N.C.		
Total	12,9	38,8	23,5	18,7	4,0	1,9	0,2	100	(2.487)
Sexo									
Hombre	12,9	38,1	24,4	19,1	3,9	1,3	0,2	100	(1.206)
Mujer	12,9	39,4	22,6	18,3	4,1	2,4	0,2	100	(1.281)
Edad									
Hasta 24 años	7,9	30,0	32,5	22,7	6,4	0,0	0,5	100	(203)
De 25 a 34	12,7	34,3	29,5	15,9	6,5	1,1	0,0	100	(353)
De 35 a 44	13,5	42,0	20,6	20,0	3,7	0,2	0,0	100	(490)
De 45 a 54	12,3	41,6	20,9	20,5	2,8	1,5	0,4	100	(464)
De 55 a 64	16,9	42,1	20,3	16,1	3,9	0,8	0,0	100	(385)
65 años o más	12,2	37,5	23,3	18,1	3,0	5,4	0,5	100	(592)
Estado civil									
Casado/a	13,8	40,6	22,1	18,1	3,6	1,6	0,1	100	(1.356)
Soltero/a	12,3	35,1	26,7	19,2	5,2	1,1	0,4	100	(754)
Viudo/a	8,8	34,7	21,2	22,8	3,6	8,3	0,5	100	(193)
Separado/a	12,3	50,9	19,3	15,8	0,0	1,8	0,0	100	(57)
Divorciado/a	13,7	42,7	24,2	15,3	4,0	0,0	0,0	100	(124)
Educación									
Primaria o menos	9,0	37,7	24,7	19,0	4,2	5,2	0,3	100	(600)
Secundaria inicial	12,2	37,7	22,9	21,4	4,1	1,5	0,3	100	(608)
FP de grado medio	9,0	43,7	21,0	22,8	3,6	0,0	0,0	100	(167)
Secundaria superior	13,3	38,7	22,9	16,7	6,8	1,1	0,6	100	(354)
FP de grado superior	14,6	38,2	24,4	17,3	4,7	0,8	0,0	100	(254)
Universidad	18,7	40,2	23,7	15,7	1,6	0,2	0,0	100	(503)
Situación laboral									
Ocupados/as	13,6	40,6	23,8	17,7	3,8	0,5	0,0	100	(1.088)
Parados/as	12,2	35,8	23,6	21,9	4,7	1,3	0,4	100	(466)
Jubilados/as o pensionistas	12,6	39,4	22,1	18,1	3,2	4,2	0,5	100	(625)
Estudiantes	8,4	29,0	37,4	19,6	5,6	0,0	0,0	100	(107)
Trabajo doméstico no remunerado	13,8	40,4	18,1	16,0	5,9	5,3	0,5	100	(188)
Clase social									
Clase alta/media-alta	15,5	42,1	23,0	14,6	4,1	0,5	0,2	100	(444)
Nuevas clases medias	14,6	40,6	22,7	17,7	3,6	0,7	0,2	100	(577)
Viejas clases medias	12,0	36,2	26,5	21,2	1,9	2,2	0,0	100	(359)
Obreros/as cualificados/as	10,9	36,7	23,4	22,0	3,8	2,7	0,6	100	(714)
Obreros/as no cualificados/as	10,5	38,3	22,6	17,8	6,6	4,2	0,0	100	(332)

Fuente: CIS, Barómetro de noviembre 2016, estudio 3.159.

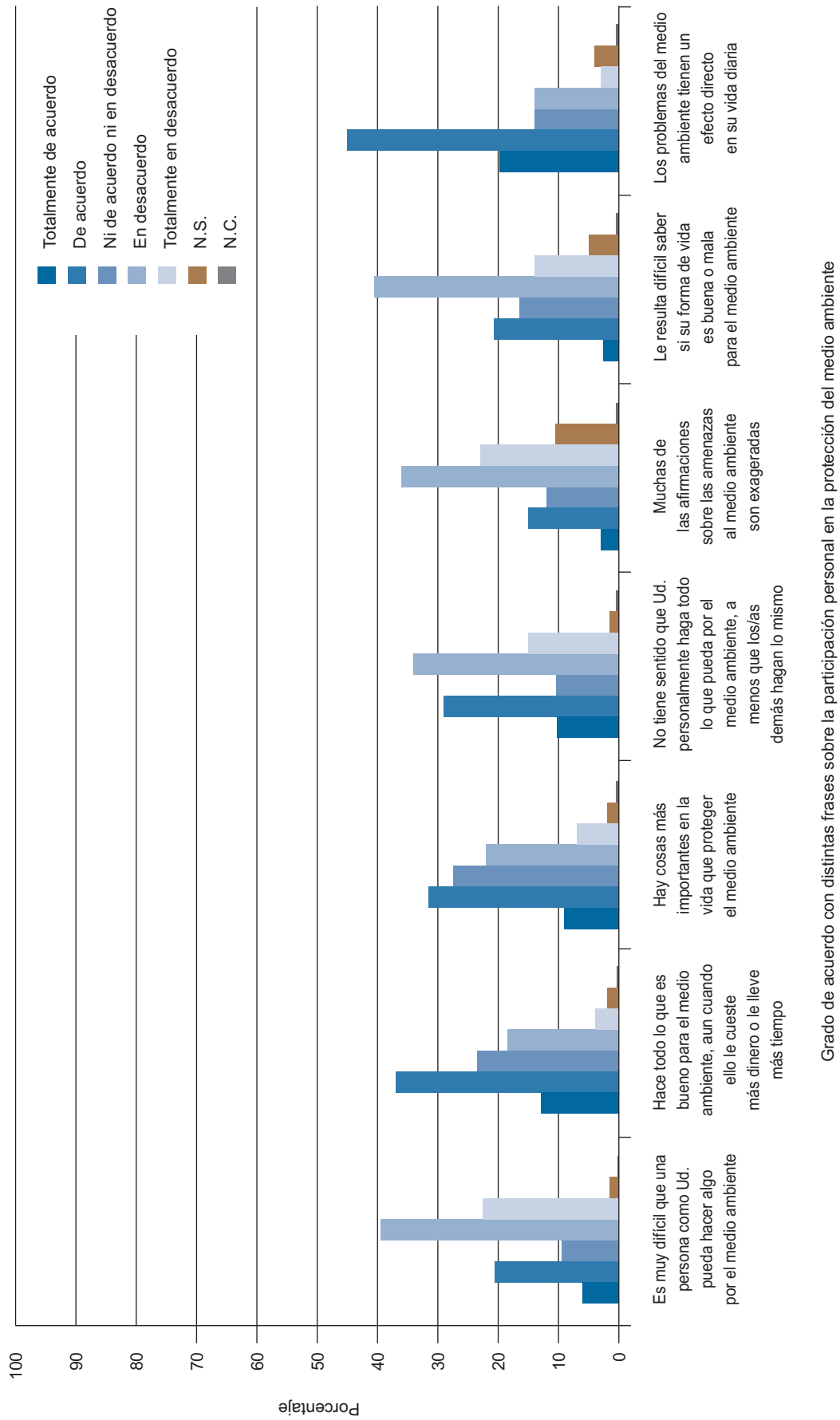
Nota: Se presentan solo las respuestas a dos ítems representativos de dos posturas frente al medio ambiente.

Tabla N8. Grado de acuerdo con distintas frases sobre la participación personal en la protección del medio ambiente (cont.)

¿En qué medida está Ud. de acuerdo o en desacuerdo con cada una de las afirmaciones siguientes?

MUCHAS DE LAS AFIRMACIONES SOBRE LAS AMENAZAS AL MEDIO AMBIENTE SON EXAGERADAS									
	Totalmente de acuerdo	De acuerdo	Ni de acuerdo ni en desacuerdo	En desacuerdo	Totalmente en desacuerdo	N.S.	N.C.	Total	(n)
Total	2,9	15,2	11,9	36,0	23,2	10,5	0,3	100	(2.487)
Sexo									
Hombre	3,6	17,5	13,5	34,7	22,6	7,7	0,4	100	(1.206)
Mujer	2,3	13,0	10,5	37,2	23,7	13,1	0,2	100	(1.281)
Edad									
Hasta 24 años	3,4	12,8	15,3	40,4	21,7	5,9	0,5	100	(203)
De 25 a 34	2,3	12,5	12,2	37,4	29,7	5,9	0,0	100	(353)
De 35 a 44	3,1	11,0	11,6	41,6	28,0	4,7	0,0	100	(490)
De 45 a 54	3,0	17,2	11,4	35,8	24,1	8,0	0,4	100	(464)
De 55 a 64	2,1	17,1	11,7	36,1	22,9	9,9	0,3	100	(385)
65 años o más	3,5	18,1	11,5	29,2	15,2	22,0	0,5	100	(592)
Estado civil									
Casado/a	2,7	16,3	11,6	36,8	22,3	10,2	0,2	100	(1.356)
Soltero/a	3,2	12,2	12,3	37,5	28,1	6,2	0,4	100	(754)
Viudo/a	3,6	17,6	13,0	27,5	8,3	29,5	0,5	100	(193)
Separado/a	5,3	12,3	15,8	24,6	29,8	12,3	0,0	100	(57)
Divorciado/a	2,4	18,5	10,5	37,1	22,6	8,9	0,0	100	(124)
Educación									
Primaria o menos	2,5	20,8	12,0	27,7	12,2	24,5	0,3	100	(600)
Secundaria inicial	3,5	16,9	13,3	36,2	19,2	10,5	0,3	100	(608)
FP de grado medio	3,0	13,2	10,8	40,7	25,1	7,2	0,0	100	(167)
Secundaria superior	4,2	13,8	12,7	37,9	24,9	6,5	0,0	100	(354)
FP de grado superior	2,4	11,4	10,6	42,1	30,7	2,8	0,0	100	(254)
Universidad	2,2	9,7	10,7	39,8	35,4	1,6	0,6	100	(503)
Situación laboral									
Ocupados/as	2,8	13,1	12,0	38,3	28,1	5,6	0,1	100	(1.088)
Parados/as	3,0	13,9	11,4	37,1	24,9	9,2	0,4	100	(466)
Jubilados/as o pensionistas	4,0	19,7	12,2	29,0	16,5	18,1	0,6	100	(625)
Estudiantes	1,9	14,0	14,0	43,9	21,5	4,7	0,0	100	(107)
Trabajo doméstico no remunerado	0,5	16,5	10,6	37,8	14,4	20,2	0,0	100	(188)
Clase social									
Clase alta/media-alta	2,9	9,7	11,3	38,1	34,9	2,7	0,5	100	(444)
Nuevas clases medias	2,6	13,3	11,3	39,2	25,8	7,6	0,2	100	(577)
Viejas clases medias	3,3	17,5	12,0	34,3	20,1	12,8	0,0	100	(359)
Obreros/as cualificados/as	2,7	16,9	12,5	35,2	17,8	14,6	0,4	100	(714)
Obreros/as no cualificados/as	3,3	19,9	12,3	32,2	17,8	14,5	0,0	100	(332)

Fuente: CIS, Barómetro de noviembre 2016, estudio 3.159.

Nota: Se presentan solo las respuestas a dos ítems representativos de dos posturas frente al medio ambiente.

Tabla N9. Grado de acuerdo con distintas frases sobre la participación personal en la protección del medio ambiente

¿En qué medida está Ud. de acuerdo o en desacuerdo con cada una de las afirmaciones siguientes?

	HACE TODO LO QUE ES BUENO PARA EL MEDIO AMBIENTE, AUN CUANDO ELLO LE CUESTE MÁS DINERO O LE LLEVE MÁS TIEMPO							Total	(n)
	Totalmente de acuerdo	De acuerdo	Ni de acuerdo ni en desacuerdo	En desacuerdo	Totalmente en desacuerdo	N.S.	N.C.		
Total	12,9	38,8	23,5	18,7	4,0	1,9	0,2	100	(2.487)
Ideología									
Izquierda 1-2	16,4	44,3	24,2	12,7	1,2	0,8	0,4	100	(244)
3-4	13,8	44,2	21,5	16,2	3,3	0,9	0,1	100	(674)
5	12,5	36,8	24,6	20,6	3,2	2,0	0,2	100	(495)
6	10,5	35,9	26,5	19,9	5,5	0,6	1,1	100	(181)
7-8	11,9	37,4	24,8	18,0	5,4	2,5	0,0	100	(278)
Derecha 9-10	20,6	42,6	17,6	11,8	4,4	2,9	0,0	100	(68)
N.S.	8,7	27,2	26,0	26,4	7,1	4,7	0,0	100	(254)
N.C.	13,0	37,5	21,5	20,8	4,4	2,4	0,3	100	(293)
Recuerdo de voto									
PP	14,3	37,1	22,8	19,7	3,5	2,4	0,2	100	(456)
PSOE	12,9	44,6	21,9	16,1	2,3	2,3	0,0	100	(442)
Unidos Podemos	14,3	45,8	22,7	13,9	2,8	0,4	0,0	100	(251)
Ciudadanos	9,5	35,8	27,4	19,0	7,3	0,6	0,6	100	(179)
Otros partidos	18,0	38,0	22,0	18,7	2,7	0,3	0,3	100	(300)
No tenía edad	0,0	33,3	33,3	25,0	8,3	0,0	0,0	100	(12)
En blanco	18,5	37,0	29,6	11,1	0,0	3,7	0,0	100	(27)
No votó	11,2	34,1	23,6	21,6	6,5	2,7	0,2	100	(402)
No recuerda	11,4	31,4	20,0	22,9	5,7	8,6	0,0	100	(35)
N.C.	9,9	37,6	25,3	20,1	4,4	2,1	0,5	100	(383)
Religión									
Creyente practicante	15,5	42,2	20,8	13,7	3,4	4,0	0,3	100	(322)
Creyente no practicante	10,7	38,6	23,8	20,4	4,1	2,0	0,3	100	(1.475)
Ateo/a, no creyente	15,9	36,7	24,4	17,9	4,5	0,6	0,0	100	(624)
N.C.	21,2	45,5	21,2	10,6	1,5	0,0	0,0	100	(66)
Hábitat									
Pueblo o ciudad pequeña	9,5	42,6	20,6	20,2	4,8	2,1	0,2	100	(559)
Ciudad mediana	13,2	40,1	24,2	17,5	3,2	1,7	0,2	100	(951)
Ciudad grande	13,6	34,1	24,2	20,4	5,2	2,2	0,3	100	(730)
Gran núcleo urbano	17,4	39,3	25,1	14,6	2,0	1,2	0,4	100	(247)

Fuente: CIS, Barómetro de noviembre 2016, estudio 3.159.

Nota: Se presentan solo las respuestas a dos ítems representativos de dos posturas frente al medio ambiente.

Tabla N9. Grado de acuerdo con distintas frases sobre la participación personal en la protección del medio ambiente (cont.)

¿En qué medida está Ud. de acuerdo o en desacuerdo con cada una de las afirmaciones siguientes?

MUCHAS DE LAS AFIRMACIONES SOBRE LAS AMENAZAS AL MEDIO AMBIENTE SON EXAGERADAS									
	Totalmente de acuerdo	De acuerdo	Ni de acuerdo ni en desacuerdo	En desacuerdo	Totalmente en desacuerdo	N.S.	N.C.	Total	(n)
Total	2,9	15,2	11,9	36,0	23,2	10,5	0,3	100	(2.487)
Ideología									
Izquierda 1-2	0,8	7,8	8,6	37,3	42,6	2,9	0,0	100	(244)
3-4	2,5	12,8	10,5	39,0	27,7	7,3	0,1	100	(674)
5	2,0	13,5	14,1	43,2	18,6	8,5	0,0	100	(495)
6	6,1	22,1	14,4	30,9	17,7	7,7	1,1	100	(181)
7-8	2,9	24,1	16,2	30,9	14,0	11,2	0,7	100	(278)
Derecha 9-10	7,4	23,5	13,2	25,0	19,1	11,8	0,0	100	(68)
N.S.	3,5	14,6	12,2	26,8	18,5	24,4	0,0	100	(254)
N.C.	3,8	15,4	8,2	34,5	21,2	16,4	0,7	100	(293)
Recuerdo de voto									
PP	3,7	20,8	15,1	31,6	15,1	13,2	0,4	100	(456)
PSOE	3,2	16,5	10,6	35,1	25,1	9,5	0,0	100	(442)
Unidos Podemos	1,2	10,0	10,4	40,6	32,3	5,2	0,4	100	(251)
Ciudadanos	3,9	20,1	10,6	35,8	22,3	6,7	0,6	100	(179)
Otros partidos	2,0	8,0	10,7	40,0	35,3	3,7	0,3	100	(300)
No tenía edad	0,0	33,3	16,7	25,0	16,7	8,3	0,0	100	(12)
En blanco	3,7	25,9	7,4	48,1	14,8	0,0	0,0	100	(27)
No votó	4,2	14,9	12,2	31,3	21,6	15,4	0,2	100	(402)
No recuerda	0,0	11,4	14,3	37,1	14,3	22,9	0,0	100	(35)
N.C.	2,1	12,8	12,0	40,7	18,5	13,6	0,3	100	(383)
Religión									
Creyente practicante	5,9	16,5	14,0	31,1	14,6	17,4	0,6	100	(322)
Creyente no practicante	2,6	16,3	12,1	36,5	20,3	11,7	0,3	100	(1.475)
Ateo/a, no creyente	2,2	12,0	10,4	37,7	33,0	4,6	0,0	100	(624)
N.C.	3,0	12,1	12,1	33,3	34,8	4,5	0,0	100	(66)
Hábitat									
Pueblo o ciudad pequeña	3,0	20,8	10,6	36,0	19,0	10,7	0,0	100	(559)
Ciudad mediana	2,9	13,4	12,1	39,5	22,4	9,5	0,2	100	(951)
Ciudad grande	2,9	16,3	12,2	31,8	24,8	11,6	0,4	100	(730)
Gran núcleo urbano	2,8	6,1	13,8	35,2	30,8	10,5	0,8	100	(247)

Fuente: CIS, Barómetro de noviembre 2016, estudio 3.159.

Nota: Se presentan solo las respuestas a dos ítems representativos de dos posturas frente al medio ambiente.

Tabla N10. Problemas medioambientales que preocupan más personalmente

De la siguiente lista que voy a leerle, ¿podría indicarme los tres temas ambientales que más le preocupan ?

	%	(n)
El aumento de la temperatura de la Tierra	53,1	(1.320)
La contaminación provocada por el hombre de los ríos, lagos, arroyos y aguas subterráneas	54,8	(1.363)
Los desastres naturales: terremotos, inundaciones, etc.	23,4	(581)
El agotamiento de los recursos naturales	30,6	(761)
El aumento de residuos	24,0	(597)
La pérdida de la biodiversidad: extinción de especies, pérdida de flora y fauna, etc.	19,3	(479)
El uso de pesticidas y productos químicos en la agricultura	26,4	(657)
La modificación genética de ciertos cultivos	9,2	(230)
Los problemas propios de las ciudades: atascos, contaminación, carencia de espacios verdes, etc.	17,3	(430)
El impacto de los modos de transporte actuales: coches, motocicletas, tráfico aéreo, etc.	9,2	(228)
Nuestros hábitos de consumo	13,1	(325)
El ruido	3,1	(77)
Otra respuesta	1,5	(38)
(NO LEER)* Ninguno	0,4	(11)
N.S.	1,4	(36)
N.C.	0,0	(1)

Fuente: CIS, Barómetro de noviembre 2016, estudio 3.159.

Nota: Pregunta multirrespuesta, máximo tres respuestas. El porcentaje de cada categoría corresponde con todas las respuestas mencionadas (n) sobre el total de la muestra (n=2.487).

*Los/as entrevistadores/as no ofrecen las opciones de respuesta "NO LEER" pero las registran cuando son mencionadas espontáneamente por las personas entrevistadas.

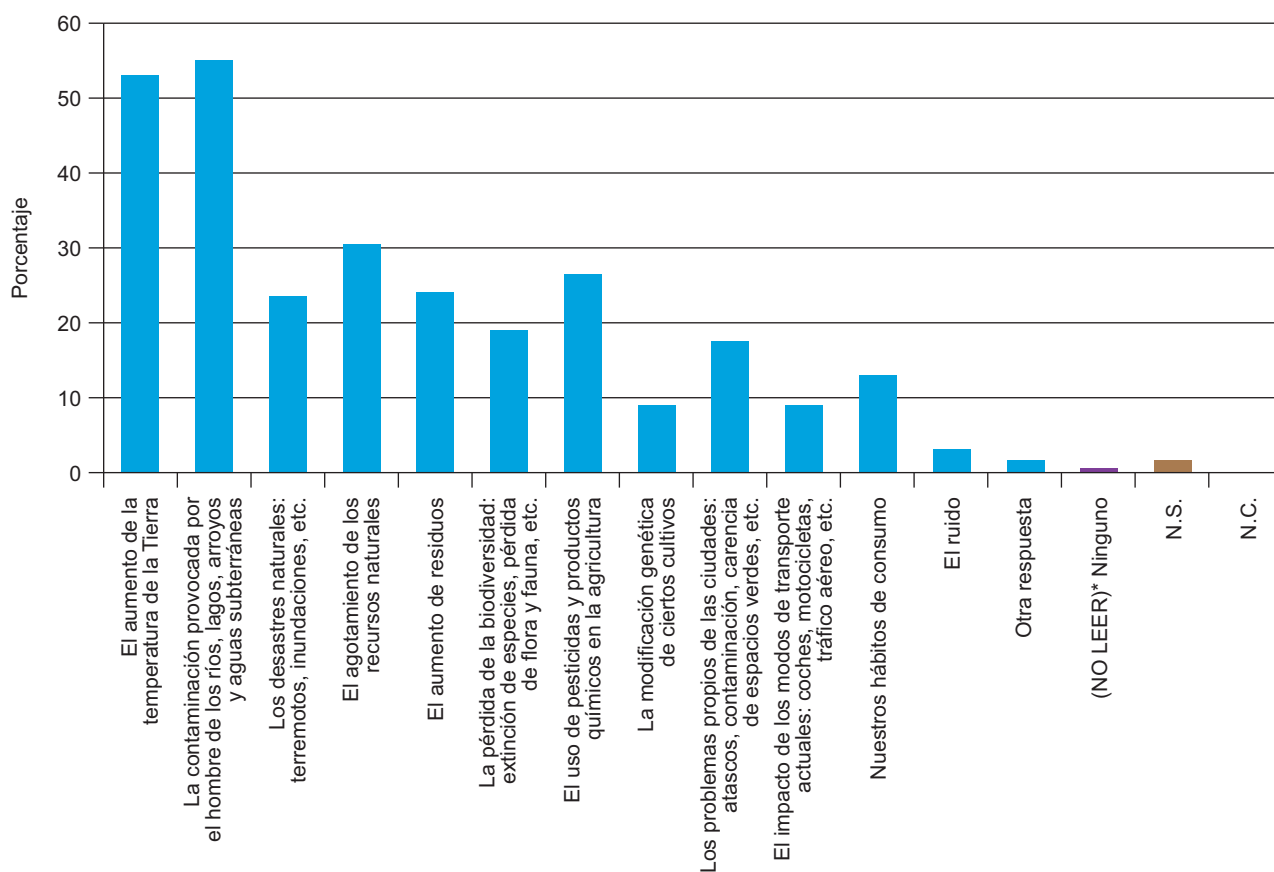

Problemas medioambientales que preocupan más personalmente

Tabla N11. Problemas medioambientales que preocupan más personalmente
De la siguiente lista que voy a leerle, ¿podría indicarme los tres temas ambientales que más le preocupan ?

	El aumento de la temperatura de la Tierra		La contaminación provocada por el hombre de los ríos, lagos, arroyos y aguas subterráneas		El agotamiento de los recursos naturales		El aumento de residuos		El uso de pesticidas y productos químicos en la agricultura	
	%	(n)	%	(n)	%	(n)	%	(n)	%	(n)
Total	53,1	(1.320)	54,8	(1.363)	30,6	(761)	24,0	(597)	26,4	(657)
Sexo										
Hombre	55,9	(674)	55,0	(663)	32,8	(396)	26,1	(315)	24,6	(297)
Mujer	50,4	(646)	54,6	(700)	28,5	(365)	22,0	(282)	28,1	(360)
Edad										
Hasta 24 años	52,7	(107)	50,2	(102)	37,4	(76)	18,7	(38)	18,7	(38)
De 25 a 34	56,1	(198)	57,5	(203)	34,3	(121)	22,4	(79)	23,2	(82)
De 35 a 44	54,3	(266)	51,4	(252)	33,7	(165)	25,3	(124)	27,3	(134)
De 45 a 54	54,3	(252)	52,6	(244)	33,6	(156)	27,4	(127)	29,3	(136)
De 55 a 64	58,2	(224)	57,7	(222)	28,8	(111)	25,2	(97)	28,8	(111)
65 años o más	46,1	(273)	57,4	(340)	22,3	(132)	22,3	(132)	26,4	(156)
Estado Civil										
Casado/a	53,2	(722)	55,5	(752)	29,4	(399)	25,3	(343)	27,9	(379)
Soltero/a	53,3	(402)	55,2	(416)	34,4	(259)	22,3	(168)	22,3	(168)
Viudo/a	48,7	(94)	49,7	(96)	23,3	(45)	20,2	(39)	28,0	(54)
Separado/a	61,4	(35)	49,1	(28)	22,8	(13)	22,8	(13)	38,6	(22)
Divorciado/a	52,4	(65)	55,6	(69)	34,7	(43)	27,4	(34)	27,4	(34)
Educación										
Primaria o menos	46,3	(278)	57,8	(347)	24,3	(146)	20,2	(121)	30,3	(182)
Secundaria inicial	55,1	(335)	57,4	(349)	30,4	(185)	24,5	(149)	25,8	(157)
FP de grado medio	49,7	(83)	54,5	(91)	38,3	(64)	28,7	(48)	29,3	(49)
Secundaria superior	54,2	(192)	51,7	(183)	31,4	(111)	26,3	(93)	22,0	(78)
FP de grado superior	52,4	(133)	56,3	(143)	31,1	(79)	25,6	(65)	26,0	(66)
Universidad	59,4	(299)	49,7	(250)	35,0	(176)	24,1	(121)	24,7	(124)

Fuente: CIS, Barómetro de noviembre 2016, estudio 3.159.

Nota: Pregunta multirrespuesta, máximo tres respuestas. El porcentaje de cada categoría corresponde con todas las respuestas mencionadas (n) sobre el total de cada ítem. Para una mejor lectura de los resultados, se presentan solo los cinco temas que más preocupan a las personas entrevistadas.

Tabla N12. Problemas medioambientales que preocupan más personalmente
De la siguiente lista que voy a leerle, ¿podría indicarme los tres temas ambientales que más le preocupan ?

	El aumento de la temperatura de la Tierra		La contaminación provocada por el hombre de los ríos, lagos, arroyos y aguas subterráneas		El agotamiento de los recursos naturales		El aumento de residuos		El uso de pesticidas y productos químicos en la agricultura	
	%	(n)	%	(n)	%	(n)	%	(n)	%	(n)
Total	53,1	(1.320)	54,8	(1.363)	30,6	(761)	24,0	(597)	26,4	(657)
Situación laboral										
Ocupados/as	57,4	(624)	52,9	(576)	33,6	(366)	25,2	(274)	26,0	(283)
Parados/as	53,0	(247)	55,4	(258)	33,9	(158)	25,1	(117)	25,5	(119)
Jubilados/as o pensionistas	46,1	(288)	57,4	(359)	23,5	(147)	22,9	(143)	27,7	(173)
Estudiantes	56,1	(60)	53,3	(57)	35,5	(38)	18,7	(20)	15,0	(16)
Trabajo doméstico no remunerado	49,5	(93)	56,9	(107)	26,6	(50)	22,3	(42)	32,4	(61)
Clase social										
Clase alta/media-alta	57,4	(255)	51,8	(230)	32,2	(143)	24,1	(107)	26,1	(116)
Nuevas clases medias	55,6	(321)	54,8	(316)	34,8	(201)	24,3	(140)	25,3	(146)
Viejas clases medias	52,6	(189)	55,4	(199)	29,0	(104)	24,0	(86)	26,7	(96)
Obreros/as cualificados/as	49,6	(354)	55,7	(398)	29,7	(212)	25,5	(182)	26,9	(192)
Obreros/as no cualificados/as	50,9	(169)	56,0	(186)	26,8	(89)	21,1	(70)	27,7	(92)
Ideología										
Izquierda 1-2	57,4	(140)	52,5	(128)	35,7	(87)	24,2	(59)	24,2	(59)
3-4	55,3	(373)	53,4	(360)	31,8	(214)	23,9	(161)	30,4	(205)
5	58,2	(288)	53,9	(267)	32,1	(159)	25,3	(125)	23,6	(117)
6	50,3	(91)	55,2	(100)	32,6	(59)	23,2	(42)	24,9	(45)
7-8	54,3	(151)	52,9	(147)	27,0	(75)	26,6	(74)	26,3	(73)
Derecha 9-10	42,6	(29)	57,4	(39)	27,9	(19)	23,5	(16)	26,5	(18)
N.S.	39,8	(101)	58,3	(148)	26,8	(68)	19,3	(49)	25,2	(64)
N.C.	50,2	(147)	59,4	(174)	27,3	(80)	24,2	(71)	25,9	(76)

Fuente: CIS. Barómetro de noviembre 2016, estudio 3.159.

Nota: Pregunta multirespuesta, máximo tres respuestas. El porcentaje de cada categoría corresponde con todas las respuestas mencionadas (n) sobre el total de cada ítem. Para una mejor lectura de los resultados, se presentan solo los cinco temas que más preocupan a las personas entrevistadas.

Tabla N13. Problemas medioambientales que preocupan más personalmente
De la siguiente lista que voy a leerle, ¿podría indicarme los tres temas ambientales que más le preocupan ?

	El aumento de la temperatura de la Tierra		La contaminación provocada por el hombre de los ríos, lagos, arroyos y aguas subterráneas		El agotamiento de los recursos naturales		El aumento de residuos		El uso de pesticidas y productos químicos en la agricultura	
	%	(n)	%	(n)	%	(n)	%	(n)	%	(n)
Total	53,1	(1.320)	54,8	(1.363)	30,6	(761)	24,0	(597)	26,4	(657)
Recuerdo de voto										
PP	50,7	(231)	58,3	(266)	28,3	(129)	24,6	(112)	25,2	(115)
PSOE	57,7	(255)	58,8	(260)	28,1	(124)	24,2	(107)	25,1	(111)
Unidos Podemos	57,4	(144)	54,6	(137)	39,8	(100)	27,1	(68)	22,3	(56)
Ciudadanos	59,2	(106)	48,0	(86)	26,8	(48)	30,2	(54)	23,5	(42)
Otros partidos	56,0	(168)	50,7	(152)	31,3	(94)	20,3	(61)	33,3	(100)
No tenía edad	58,3	(7)	58,3	(7)	41,7	(5)	25,0	(3)	25,0	(3)
En blanco	48,1	(13)	51,9	(14)	40,7	(11)	18,5	(5)	29,6	(8)
No votó	46,3	(186)	54,5	(219)	28,4	(114)	21,9	(88)	26,6	(107)
No recuerda	40,0	(14)	45,7	(16)	37,1	(13)	22,9	(8)	34,3	(12)
N.C.	51,2	(196)	53,8	(206)	32,1	(123)	23,8	(91)	26,9	(103)
Religión										
Creyente practicante	43,2	(139)	59,9	(193)	24,5	(79)	21,1	(68)	26,7	(86)
Creyente no practicante	53,3	(786)	55,5	(819)	30,6	(451)	25,6	(378)	27,2	(401)
Ateo/a, no creyente	58,5	(365)	50,2	(313)	33,3	(208)	21,5	(134)	25,0	(156)
N.C.	45,5	(30)	57,6	(38)	34,8	(23)	25,8	(17)	21,2	(14)
Hábitat										
Pueblo o ciudad pequeña	50,1	(280)	59,6	(333)	30,1	(168)	25,0	(140)	27,2	(152)
Ciudad mediana	55,4	(527)	55,5	(528)	28,4	(270)	25,4	(242)	26,5	(252)
Ciudad grande	50,8	(371)	53,4	(390)	32,7	(239)	23,7	(173)	26,4	(193)
Gran núcleo urbano	57,5	(142)	45,3	(112)	34,0	(84)	17,0	(42)	24,3	(60)

Fuente: CIS, Barómetro de noviembre 2016, estudio 3.159.

Nota: Pregunta multirrespuesta, máximo tres respuestas. El porcentaje de cada categoría corresponde con todas las respuestas mencionadas (n) sobre el total de cada ítem. Para una mejor lectura de los resultados, se presentan solo los cinco temas que más preocupan a las personas entrevistadas.

Tabla N14. Grado de gravedad de la desaparición de la diversidad biológica en España
 ¿Piensa Ud. que la pérdida y extinción de especies animales, flora y fauna en España es un problema muy serio, algo serio, poco serio o que no es un problema?

Muy serio	Algo serio	Poco serio	No es un problema	N.S.	N.C.	Total	(n)
54,1	33,6	6,4	1,3	4,5	0,1	100	(2.487)

Fuente: CIS, Barómetro de noviembre 2016, estudio 3.159.



Tabla N15. Grado de gravedad de la desaparición de la diversidad biológica en España
 ¿Piensa Ud. que la pérdida y extinción de especies animales, flora y fauna en España es un problema muy serio, algo serio, poco serio o que no es un problema?

	Muy serio	Algo serio	Poco serio	No es un problema	N.S.	N.C.	Total	(n)
Total	54,1	33,6	6,4	1,3	4,5	0,1	100	(2.487)
Sexo								
Hombre	53,3	34,7	6,8	1,4	3,6	0,2	100	(1.206)
Mujer	54,8	32,5	6,1	1,2	5,4	0,0	100	(1.281)
Edad								
Hasta 24 años	58,1	33,5	3,9	1,0	3,0	0,5	100	(203)
De 25 a 34	62,0	30,9	4,2	0,3	2,5	0,0	100	(353)
De 35 a 44	52,7	37,3	6,7	0,8	2,4	0,0	100	(490)
De 45 a 54	57,5	31,0	6,3	1,7	3,4	0,0	100	(464)
De 55 a 64	49,9	37,4	8,1	1,6	3,1	0,0	100	(385)
65 años o más	49,2	31,6	7,4	2,0	9,6	0,2	100	(592)
Estado civil								
Casado/a	51,8	35,0	7,2	1,6	4,4	0,0	100	(1.356)
Soltero/a	59,5	31,6	4,8	0,8	3,2	0,1	100	(754)
Viudo/a	47,2	30,6	8,3	1,6	11,9	0,5	100	(193)
Separado/a	57,9	28,1	7,0	0,0	7,0	0,0	100	(57)
Divorciado/a	54,0	38,7	4,8	1,6	0,8	0,0	100	(124)
Educación								
Primaria o menos	48,5	32,3	7,7	2,2	9,2	0,2	100	(600)
Secundaria inicial	52,6	35,2	6,4	1,5	4,3	0,0	100	(608)
FP de grado medio	56,3	34,1	5,4	1,2	3,0	0,0	100	(167)
Secundaria superior	54,0	34,2	7,6	1,1	2,8	0,3	100	(354)
FP de grado superior	62,2	32,7	2,8	0,0	2,4	0,0	100	(254)
Universidad	57,9	32,8	6,4	1,0	2,0	0,0	100	(503)
Situación laboral								
Ocupados/as	55,6	34,9	5,9	0,9	2,7	0,0	100	(1.088)
Parados/as	58,8	30,9	5,4	1,5	3,4	0,0	100	(466)
Jubilados/as o pensionistas	50,2	31,5	8,5	2,2	7,4	0,2	100	(625)
Estudiantes	55,1	36,4	4,7	0,9	1,9	0,9	100	(107)
Trabajo doméstico no remunerado	44,7	38,3	6,9	0,5	9,6	0,0	100	(188)
Clase social								
Clase alta/media-alta	57,2	33,3	5,9	0,9	2,7	0,0	100	(444)
Nuevas clases medias	56,7	32,9	5,5	1,2	3,6	0,0	100	(577)
Viejas clases medias	50,7	36,2	6,7	1,9	4,2	0,3	100	(359)
Obreros/as cualificados/as	53,4	33,1	7,4	0,8	5,2	0,1	100	(714)
Obreros/as no cualificados/as	51,2	33,1	6,0	2,7	6,9	0,0	100	(332)

Fuente: CIS, Barómetro de noviembre 2016, estudio 3.159.

Tabla N16. Grado de gravedad de la desaparición de la diversidad biológica en España
 ¿Piensa Ud. que la pérdida y extinción de especies animales, flora y fauna en España es un problema muy serio, algo serio, poco serio o que no es un problema?

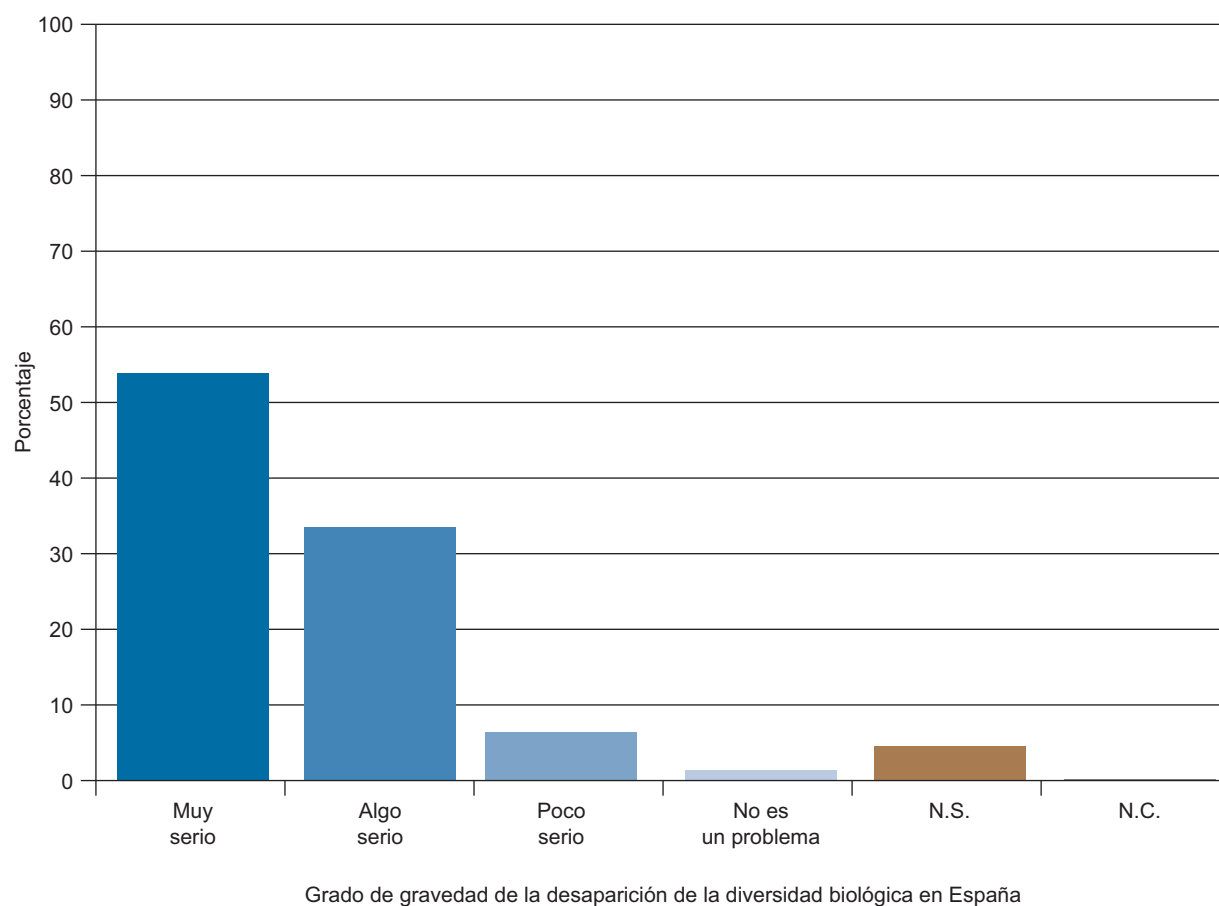
	Muy serio	Algo serio	Poco serio	No es un problema	N.S.	N.C.	Total	(n)
Total	54,1	33,6	6,4	1,3	4,5	0,1	100	(2.487)
Ideología								
Izquierda 1-2	67,2	26,2	4,5	0,8	1,2	0,0	100	(244)
3-4	56,2	34,3	5,5	1,5	2,4	0,1	100	(674)
5	54,7	36,4	5,7	0,4	2,8	0,0	100	(495)
6	51,4	32,0	11,6	0,6	4,4	0,0	100	(181)
7-8	48,6	38,1	6,8	1,8	4,7	0,0	100	(278)
Derecha 9-10	51,5	30,9	8,8	5,9	2,9	0,0	100	(68)
N.S.	44,9	31,5	8,3	2,8	12,6	0,0	100	(254)
N.C.	52,6	32,4	5,8	0,7	8,2	0,3	100	(293)
Recuerdo de voto								
PP	51,1	32,2	8,8	2,6	5,3	0,0	100	(456)
PSOE	56,8	31,7	6,6	1,1	3,6	0,2	100	(442)
Unidos Podemos	59,4	30,3	6,0	2,0	2,4	0,0	100	(251)
Ciudadanos	49,2	39,1	9,5	0,6	1,7	0,0	100	(179)
Otros partidos	61,3	33,0	4,0	0,0	1,7	0,0	100	(300)
No tenía edad	50,0	33,3	16,7	0,0	0,0	0,0	100	(12)
En blanco	66,7	25,9	7,4	0,0	0,0	0,0	100	(27)
No votó	49,5	35,1	5,7	1,5	8,0	0,2	100	(402)
No recuerda	51,4	31,4	2,9	0,0	14,3	0,0	100	(35)
N.C.	52,0	36,6	5,0	1,0	5,5	0,0	100	(383)
Religión								
Creyente practicante	48,8	34,8	5,9	3,1	7,1	0,3	100	(322)
Creyente no practicante	53,2	34,4	6,9	1,0	4,5	0,1	100	(1.475)
Ateo/a, no creyente	57,9	31,7	5,8	1,3	3,4	0,0	100	(624)
N.C.	65,2	27,3	4,5	0,0	3,0	0,0	100	(66)
Hábitat								
Pueblo o ciudad pequeña	51,0	35,1	7,3	2,7	3,6	0,4	100	(559)
Ciudad mediana	56,3	32,7	5,8	1,1	4,2	0,0	100	(951)
Ciudad grande	51,6	34,7	7,5	0,5	5,6	0,0	100	(730)
Gran núcleo urbano	59,9	30,4	3,6	1,6	4,5	0,0	100	(247)

Fuente: CIS, Barómetro de noviembre 2016, estudio 3.159.

Tabla N17. Grado de gravedad de la desaparición de la diversidad biológica en el mundo
Y pensando en el conjunto del Planeta, ¿diría Ud. que es un problema muy serio, algo serio, poco serio o que no es un problema?

Muy serio	Algo serio	Poco serio	No es un problema	N.S.	N.C.	Total	(n)
69,7	21,5	2,7	0,6	5,4	0,1	100	(2.487)

Fuente: CIS, Barómetro de noviembre 2016, estudio 3.159.

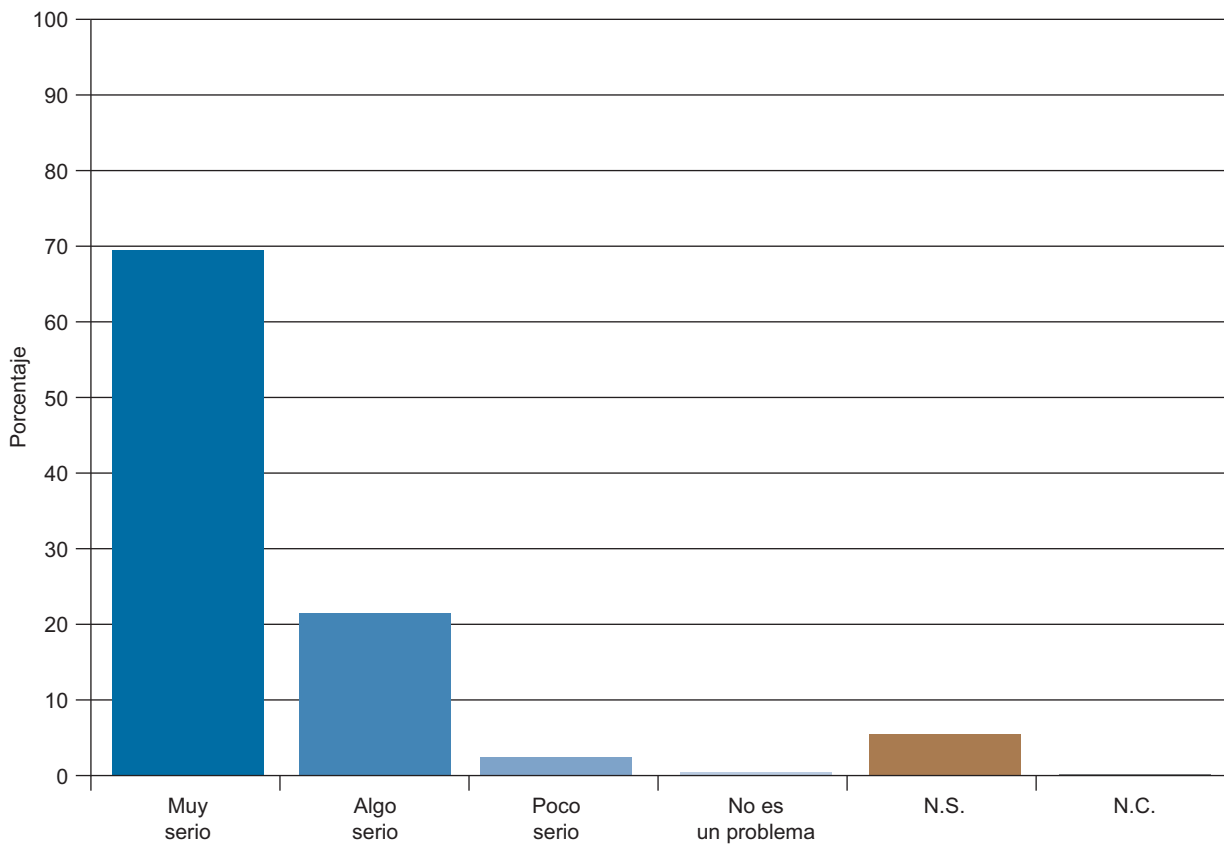

Grado de gravedad de la desaparición de la diversidad biológica en el mundo

Tabla N18. Grado de gravedad de la desaparición de la diversidad biológica en el mundo
Y pensando en el conjunto del Planeta, ¿diría Ud. que es un problema muy serio, algo serio, poco serio o que no es un problema?

	Muy serio	Algo serio	Poco serio	No es un problema	N.S.	N.C.	Total	(n)
Total	69,7	21,5	2,7	0,6	5,4	0,1	100	(2.487)
Sexo								
Hombre	69,2	23,0	2,9	0,8	3,9	0,2	100	(1.206)
Mujer	70,2	20,1	2,5	0,5	6,8	0,0	100	(1.281)
Edad								
Hasta 24 años	76,4	18,7	2,5	0,0	2,0	0,5	100	(203)
De 25 a 34	79,0	17,6	1,1	0,0	2,3	0,0	100	(353)
De 35 a 44	71,2	22,7	2,4	0,4	3,3	0,0	100	(490)
De 45 a 54	71,1	20,9	2,8	0,4	4,7	0,0	100	(464)
De 55 a 64	67,5	24,7	2,1	0,8	4,9	0,0	100	(385)
65 años o más	60,8	22,1	4,2	1,5	11,0	0,3	100	(592)
Estado civil								
Casado/a	68,7	22,2	2,8	1,0	5,3	0,1	100	(1.356)
Soltero/a	75,2	19,0	2,4	0,1	3,2	0,1	100	(754)
Viudo/a	55,4	22,8	4,7	0,5	16,1	0,5	100	(193)
Separado/a	66,7	24,6	3,5	0,0	5,3	0,0	100	(57)
Divorciado/a	71,0	25,8	0,0	0,8	2,4	0,0	100	(124)
Educación								
Primaria o menos	59,0	24,2	4,5	1,5	10,7	0,2	100	(600)
Secundaria inicial	68,3	23,4	2,3	0,7	5,4	0,0	100	(608)
FP de grado medio	74,3	21,6	1,2	0,0	3,0	0,0	100	(167)
Secundaria superior	75,4	17,2	2,8	0,3	4,0	0,3	100	(354)
FP de grado superior	76,8	20,1	1,2	0,0	2,0	0,0	100	(254)
Universidad	75,1	19,5	2,2	0,4	2,6	0,2	100	(503)
Situación laboral								
Ocupados/as	73,2	21,2	2,1	0,3	3,2	0,0	100	(1.088)
Parados/as	74,0	19,5	2,1	0,6	3,6	0,0	100	(466)
Jubilados/as o pensionistas	61,6	23,0	4,6	1,6	8,8	0,3	100	(625)
Estudiantes	75,7	18,7	1,9	0,0	2,8	0,9	100	(107)
Trabajo doméstico no remunerado	60,1	25,5	1,6	0,0	12,8	0,0	100	(188)
Clase social								
Clase alta/media-alta	74,8	19,1	2,0	0,5	3,4	0,2	100	(444)
Nuevas clases medias	74,7	18,9	1,9	0,5	4,0	0,0	100	(577)
Viejas clases medias	63,2	27,0	2,8	0,8	5,8	0,3	100	(359)
Obreros/as cualificados/as	67,8	22,3	3,2	0,4	6,2	0,1	100	(714)
Obreros/as no cualificados/as	64,5	22,0	3,9	1,5	8,1	0,0	100	(332)

Fuente: CIS, Barómetro de noviembre 2016, estudio 3.159.

Tabla N19. Grado de gravedad de la desaparición de la diversidad biológica en el mundo
Y pensando en el conjunto del Planeta, ¿diría Ud. que es un problema muy serio, algo serio, poco serio o que no es un problema?

	Muy serio	Algo serio	Poco serio	No es un problema	N.S.	N.C.	Total	(n)
Total	69,7	21,5	2,7	0,6	5,4	0,1	100	(2.487)
Ideología								
Izquierda 1-2	81,6	15,6	1,2	0,4	1,2	0,0	100	(244)
3-4	73,6	20,5	2,7	0,6	2,5	0,1	100	(674)
5	71,1	22,6	2,2	0,2	3,8	0,0	100	(495)
6	67,4	20,4	6,6	0,0	5,5	0,0	100	(181)
7-8	62,2	29,1	0,7	1,4	6,5	0,0	100	(278)
Derecha 9-10	63,2	23,5	5,9	4,4	2,9	0,0	100	(68)
N.S.	58,7	20,5	4,7	1,2	15,0	0,0	100	(254)
N.C.	67,9	20,5	1,7	0,0	9,2	0,7	100	(293)
Recuerdo de voto								
PP	62,7	25,0	3,1	1,8	7,5	0,0	100	(456)
PSOE	71,7	19,9	3,6	0,2	4,3	0,2	100	(442)
Unidos Podemos	73,3	21,5	2,0	1,2	2,0	0,0	100	(251)
Ciudadanos	67,6	25,7	3,9	0,0	2,8	0,0	100	(179)
Otros partidos	80,0	17,3	1,7	0,0	0,7	0,3	100	(300)
No tenía edad	66,7	16,7	16,7	0,0	0,0	0,0	100	(12)
En blanco	74,1	22,2	3,7	0,0	0,0	0,0	100	(27)
No votó	65,4	21,4	3,0	0,5	9,5	0,2	100	(402)
No recuerda	68,6	14,3	0,0	0,0	17,1	0,0	100	(35)
N.C.	70,5	21,1	1,3	0,5	6,5	0,0	100	(383)
Religión								
Creyente practicante	62,7	22,0	3,4	2,5	8,7	0,6	100	(322)
Creyente no practicante	68,9	22,1	2,7	0,4	5,8	0,1	100	(1.475)
Ateo/a, no creyente	74,4	20,0	2,4	0,3	2,9	0,0	100	(624)
N.C.	77,3	18,2	1,5	0,0	3,0	0,0	100	(66)
Hábitat								
Pueblo o ciudad pequeña	63,9	25,0	3,6	1,4	5,7	0,4	100	(559)
Ciudad mediana	72,6	19,5	3,0	0,4	4,5	0,0	100	(951)
Ciudad grande	68,4	22,7	2,3	0,3	6,3	0,0	100	(730)
Gran núcleo urbano	75,7	17,4	0,4	0,8	5,3	0,4	100	(247)

Fuente: CIS, Barómetro de noviembre 2016, estudio 3.159.

Tabla N20. Medida más importante para proteger la diversidad biológica

¿Cuál de las siguientes medidas para proteger la diversidad de especies vegetales, animales y entornos naturales considera que debe ser primordial? ¿Y en segundo lugar?

	Primordial	En segundo lugar
	%	%
Aumentar las áreas naturales protegidas	22,5	10,5
Establecer impuestos para quienes más contaminen	23,5	15,6
Introducir normas más estrictas para aquellos sectores económicos con más impacto en la naturaleza	23,2	21,2
Dedicar más recursos económicos a la protección de la naturaleza	12,1	17,3
Promover la investigación de los efectos de la pérdida de la diversidad biológica	5,2	10,2
Proporcionar más información al público en general sobre la importancia de la biodiversidad	8,2	16,2
N.S.	4,9	2,7
N.C.	0,4	6,4
Total	100	100
(n)	(2.487)	(2.487)

Fuente: CIS, Barómetro de noviembre 2016, estudio 3.159.



Tabla N21. Medida más importante para proteger la diversidad biológica
 ¿Cuál de las siguientes medidas para proteger la diversidad de especies vegetales, animales y entornos naturales considera que debe ser primordial?

	Aumentar las áreas naturales protegidas	Establecer impuestos para quienes más contaminen	Introducir normas más estrictas para aquellos sectores económicos con más impacto en la naturaleza	Dedicar más recursos económicos a la protección de la naturaleza	Promover la investigación de los efectos de la pérdida de la diversidad biológica	Proporcionar más información al público en general sobre la importancia de la biodiversidad	N.S.	N.C.	Total	(n)
Total	22,5	23,5	23,2	12,1	5,2	8,2	4,9	0,4	100	(2.487)
Sexo										
Hombre	23,5	23,5	23,5	12,3	5,4	7,8	3,6	0,4	100	(1.206)
Mujer	21,5	23,6	22,9	12,0	5,0	8,5	6,2	0,4	100	(1.281)
Edad										
Hasta 24 años	24,1	17,2	30,0	16,7	2,5	7,9	1,5	0,0	100	(203)
De 25 a 34	24,1	24,1	24,4	13,0	4,5	8,2	1,7	0,0	100	(353)
De 35 a 44	26,5	20,2	27,1	11,0	6,7	5,7	2,4	0,2	100	(490)
De 45 a 54	22,2	22,6	25,4	12,9	5,6	8,4	2,4	0,4	100	(464)
De 55 a 64	21,3	25,7	21,8	10,4	6,2	11,7	2,9	0,0	100	(385)
65 años o más	18,6	27,4	16,0	11,5	4,2	7,8	13,3	1,2	100	(592)
Estado civil										
Casado/a	21,4	25,0	22,8	11,0	5,5	8,8	5,2	0,4	100	(1.356)
Soltero/a	24,9	21,2	26,3	13,3	4,6	7,3	2,0	0,4	100	(754)
Viudo/a	20,2	26,4	13,0	14,5	3,1	5,2	16,6	1,0	100	(193)
Separado/a	12,3	24,6	26,3	17,5	12,3	5,3	1,8	0,0	100	(57)
Divorciado/a	28,2	16,1	24,2	11,3	5,6	12,1	2,4	0,0	100	(124)

Fuente: CIS, Barómetro de noviembre 2016, estudio 3.159.

Nota: Se presenta solo la medida que se considera que debe ser primordial.

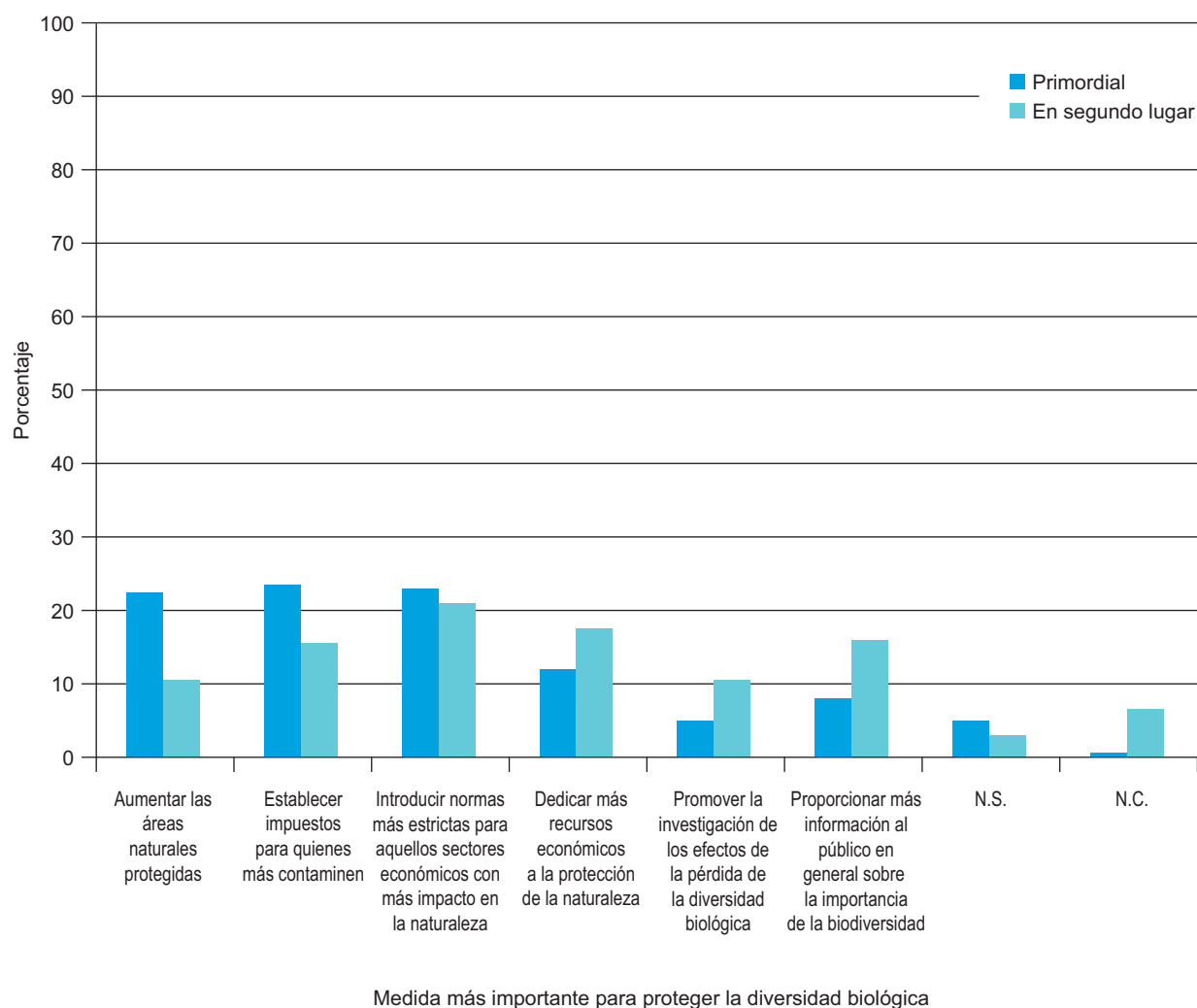
Tabla N22. Medida más importante para proteger la diversidad biológica
 ¿Cuál de las siguientes medidas para proteger la diversidad de especies vegetales, animales y entornos naturales considera que debe ser primordial?

	Aumentar las áreas naturales protegidas	Establecer impuestos para quienes más contaminen	Introducir normas más estrictas para aquellos sectores económicos con más impacto en la naturaleza	Dedicar más recursos económicos a la protección de la naturaleza	Promover la investigación de los efectos de la pérdida de la diversidad biológica	Proporcionar más información al público en general sobre la importancia de la biodiversidad	N.S.	N.C.	Total	(n)
Total	22,5	23,5	23,2	12,1	5,2	8,2	4,9	0,4	100	(2.487)
Educación										
Primaria o menos	21,0	28,5	15,7	8,8	3,2	8,0	14,0	0,8	100	(600)
Secundaria inicial	24,2	23,8	21,5	11,2	6,3	9,2	3,5	0,3	100	(608)
FP de grado medio	26,3	15,6	26,9	15,6	5,4	8,4	1,2	0,6	100	(167)
Secundaria superior	23,4	21,8	27,1	14,1	4,5	7,3	1,7	0,0	100	(354)
FP de grado superior	22,0	21,7	26,0	15,4	5,5	7,9	1,6	0,0	100	(254)
Universidad	20,3	22,1	28,8	13,1	6,6	7,8	1,0	0,4	100	(503)
Situación laboral										
Ocupados/as	22,3	21,3	26,7	14,1	6,0	8,2	1,4	0,1	100	(1.088)
Parados/as	23,2	26,2	23,4	9,2	5,4	7,5	4,5	0,6	100	(466)
Jubilados/as										
o pensionistas	20,5	27,2	16,5	11,7	5,1	7,5	10,7	0,8	100	(625)
Estudiantes	25,2	16,8	29,9	15,0	2,8	9,3	0,9	0,0	100	(107)
Trabajo doméstico no remunerado	26,1	22,3	20,7	8,5	2,1	11,7	8,5	0,0	100	(188)
Clase social										
Clase alta/media-alta	21,4	23,4	25,0	13,3	7,4	7,2	1,8	0,5	100	(444)
Nuevas clases medias	24,8	21,5	25,0	13,0	6,1	7,8	1,9	0,0	100	(577)
Viejas clases medias	17,5	23,4	25,6	12,8	3,9	8,9	7,5	0,3	100	(359)
Obreros/as										
calificados/as	23,7	24,5	20,0	10,9	4,3	9,0	6,9	0,7	100	(714)
Obreros/as no cualificados/as	23,2	24,4	22,0	11,1	3,9	8,4	6,3	0,6	100	(332)

Fuente: CIS, Barómetro de noviembre 2016, estudio 3.159.

Nota: Se presenta solo la medida que se considera que debe ser primordial.

Tabla N23. Medida más importante para proteger la diversidad biológica
 ¿Cuál de las siguientes medidas para proteger la diversidad de especies vegetales, animales y entornos naturales considera que debe ser primordial?

	Aumentar las áreas naturales protegidas	Establecer impuestos para quienes más contaminen	Introducir normas más estrictas para aquellos sectores económicos con más impacto en la naturaleza	Dedicar más recursos económicos a la protección de la naturaleza	Promover la investigación de los efectos de la pérdida de la diversidad biológica	Proporcionar más información al público en general sobre la importancia de la biodiversidad	N.S.	N.C.	Total (n)
Total	22,5	23,5	23,2	12,1	5,2	8,2	4,9	0,4	100 (2.487)
Ideología									
Izquierda 1-2	21,7	23,0	27,9	14,8	2,5	8,6	0,4	1,2	100 (244)
3-4	21,5	27,4	23,0	13,8	5,2	6,5	2,5	0,0	100 (674)
5	26,1	21,4	21,8	12,5	5,9	9,1	3,2	0,0	100 (495)
6	21,5	20,4	28,2	8,8	5,5	11,0	4,4	0,0	100 (181)
7-8	23,0	15,1	24,5	11,5	8,6	9,0	7,6	0,7	100 (278)
Derecha 9-10	13,2	29,4	27,9	10,3	5,9	4,4	7,4	1,5	100 (68)
N.S.	22,0	26,4	15,7	9,4	4,3	8,7	12,6	0,8	100 (254)
N.C.	21,8	24,6	23,2	10,9	3,4	7,8	7,5	0,7	100 (293)
Recuerdo de voto									
PP	21,7	23,9	20,0	9,6	7,2	9,6	7,2	0,7	100 (456)
PSOE	22,6	25,1	21,5	14,0	5,7	5,7	5,4	0,0	100 (442)
Unidos Podemos	19,1	28,3	27,5	12,4	3,6	7,6	0,8	0,8	100 (251)
Ciudadanos	28,5	16,2	31,3	10,1	5,0	8,4	0,6	0,0	100 (179)
Otros partidos	26,7	22,7	24,0	14,7	4,0	7,0	0,7	0,3	100 (300)
No tenía edad	16,7	33,3	25,0	0,0	0,0	25,0	0,0	0,0	100 (12)
En blanco	25,9	29,6	22,2	7,4	3,7	11,1	0,0	0,0	100 (27)
No votó	22,9	20,9	21,9	12,9	5,5	8,5	7,5	0,0	100 (402)
No recuerda	20,0	22,9	20,0	2,9	2,9	14,3	17,1	0,0	100 (35)
N.C.	19,1	24,3	23,5	12,5	4,4	8,9	6,3	1,0	100 (383)

Fuente: CIS. Barómetro de noviembre 2016, estudio 3.159.

Nota: Se presenta solo la medida que se considera que debe ser primordial.

Tabla N24. Medida más importante para proteger la diversidad biológica
 ¿Cuál de las siguientes medidas para proteger la diversidad de especies vegetales, animales y entornos naturales considera que debe ser primordial?

	Aumentar las áreas naturales protegidas	Establecer impuestos para quienes más contaminen	Introducir normas más estrictas para aquellos sectores económicos con más impacto en la naturaleza	Dedicar más recursos económicos a la protección de la naturaleza	Promover la investigación de los efectos de la pérdida de la diversidad biológica	Proporcionar más información al público en general sobre la importancia de la biodiversidad	N.S.	N.C.	Total	(n)
Total	22,5	23,5	23,2	12,1	5,2	8,2	4,9	0,4	100	(2.487)
Religión										
Creyente practicante	17,4	22,4	23,6	9,3	5,6	10,9	9,6	1,2	100	(322)
Creyente no practicante	23,6	23,5	22,6	11,2	5,4	7,8	5,8	0,2	100	(1.475)
Ateo/a, no creyente	22,1	24,7	24,5	15,9	4,0	7,5	1,0	0,3	100	(624)
N.C.	25,8	19,7	22,7	12,1	9,1	9,1	0,0	1,5	100	(66)
Hábitat										
Pueblo o ciudad pequeña	18,2	24,7	23,4	10,0	5,9	9,8	7,5	0,4	100	(559)
Ciudad mediana	25,2	21,5	22,3	12,7	4,5	8,4	5,2	0,2	100	(951)
Ciudad grande	23,6	23,8	24,9	11,6	4,4	7,8	3,4	0,4	100	(730)
Gran núcleo urbano	18,2	27,9	21,1	16,2	8,5	4,5	2,4	1,2	100	(247)

Fuente: CIS, Barómetro de noviembre 2016, estudio 3.159.

Nota: Se presenta solo la medida que se considera que debe ser primordial.

Tabla N25. Frecuencia de comportamientos respetuosos con el medio ambiente en los hábitos de compra
 ¿Podría decirme si Ud. habitualmente, algunas veces o nunca...?

	Habitualmente	Algunas veces	Nunca	No procede (no es posible en su localidad, no tiene pensado comprar coche, no tiene carnet de conducir, etc.)	N.S.	N.C.	Total	(n)
Busca productos con envases que se puedan reutilizar (tarros de cristal, etc.)	35,0	36,6	26,7	1,2	0,3	0,1	100	(2.487)
Procura comprar productos mínimamente envasados o empaquetados	30,1	38,1	29,2	1,7	0,8	0,1	100	(2.487)
Cuando compra electrodomésticos elige los de bajo consumo energético	60,8	20,3	10,3	6,5	1,6	0,4	100	(2.487)
Al comprar un coche o moto tiene en cuenta que sea el menos contaminante	29,4	16,0	22,2	30,4	1,4	0,7	100	(2.487)
Utiliza los puntos limpios o llama a su Ayuntamiento para deshacerse de electrodomésticos y/o aparatos eléctricos que ya no sirven	71,5	19,1	5,9	3,0	0,2	0,3	100	(2.487)

Fuente: CIS, Barómetro de noviembre 2016, estudio 3.159.

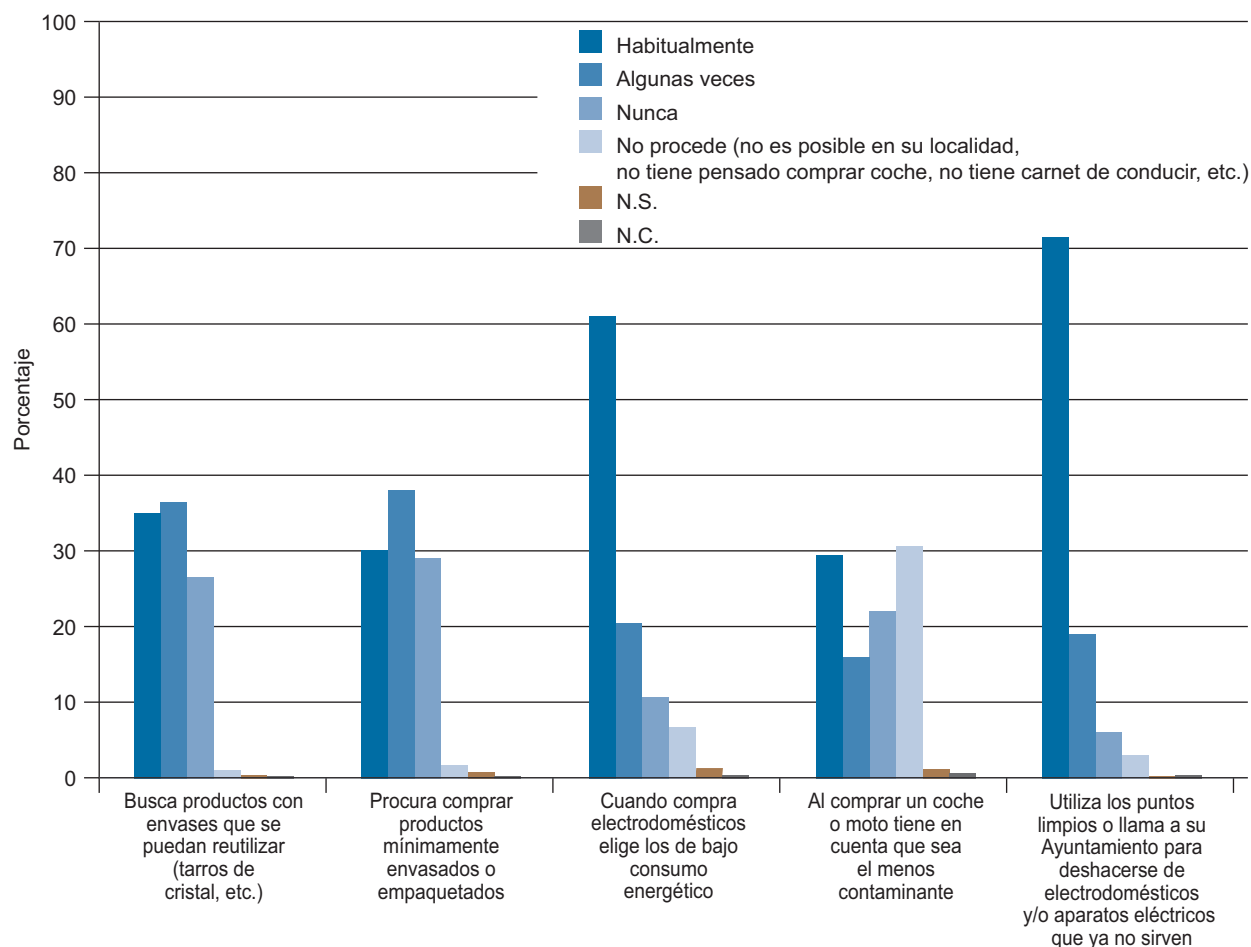

Frecuencia de comportamientos respetuosos con el medio ambiente en los hábitos de compra

Tabla N26. Frecuencia de comportamientos respetuosos con el medio ambiente en los hábitos de compra ¿Podría decirme si Ud. habitualmente, algunas veces o nunca...?

	HABITUALMENTE											
	Busca productos con envases que se puedan reutilizar (tarros de cristal, etc.)		Procura comprar productos minimamente envasados o empaquetados		Cuando compra electrodomésticos elige los de bajo consumo energético		Al comprar un coche o moto tiene en cuenta que sea el menos contaminante		Utiliza los puntos limpios o llama a su Ayuntamiento para deshacerse de electrodomésticos y/o aparatos eléctricos que ya no sirven			
	%	(n)	%	(n)	%	(n)	%	(n)	%	(n)	%	(n)
Total	35,0	(870)	30,1	(748)	60,8	(1.513)	29,4	(730)	71,5	(1.777)		
Sexo												
Hombre	31,8	(384)	27,1	(327)	60,2	(726)	32,0	(386)	72,1	(870)		
Mujer	37,9	(486)	32,9	(421)	61,4	(787)	26,9	(344)	70,8	(907)		
Edad												
Hasta 24 años	24,6	(50)	21,7	(44)	34,0	(69)	18,7	(38)	55,2	(112)		
De 25 a 34	34,3	(121)	30,6	(108)	59,8	(211)	29,2	(103)	68,6	(242)		
De 35 a 44	39,8	(195)	32,4	(159)	69,8	(342)	37,6	(184)	77,3	(379)		
De 45 a 54	40,5	(188)	36,0	(167)	72,0	(334)	36,4	(169)	81,7	(379)		
De 55 a 64	41,8	(161)	32,5	(125)	67,8	(261)	33,0	(127)	74,0	(285)		
65 años o más	26,2	(155)	24,5	(145)	50,0	(296)	18,4	(109)	64,2	(380)		
Estado civil												
Casado/a	36,2	(491)	29,8	(404)	66,7	(905)	32,4	(440)	74,6	(1.012)		
Soltero/a	33,7	(254)	30,0	(226)	53,1	(400)	28,4	(214)	67,5	(509)		
Viudo/a	25,9	(50)	24,9	(48)	46,6	(90)	7,3	(14)	58,5	(113)		
Separado/a	40,4	(23)	36,8	(21)	56,1	(32)	24,6	(14)	71,9	(41)		
Divorciado/a	41,9	(52)	38,7	(48)	68,5	(85)	37,9	(47)	81,5	(101)		
Educación												
Primaria o menos	24,8	(149)	21,3	(128)	48,0	(288)	14,7	(88)	61,0	(366)		
Secundaria inicial	32,4	(197)	28,3	(172)	59,2	(360)	28,1	(171)	70,2	(427)		
FP de grado medio	34,7	(58)	32,9	(55)	68,9	(115)	29,3	(49)	75,4	(126)		
Secundaria superior	36,7	(130)	31,4	(111)	61,3	(217)	33,1	(117)	70,6	(250)		
FP de grado superior	39,8	(101)	32,7	(83)	71,3	(181)	37,4	(95)	79,1	(201)		
Universidad	46,5	(234)	39,6	(199)	69,8	(351)	41,6	(209)	80,7	(406)		

Fuente: CIS, Barómetro de noviembre 2016, estudio 3.159.

Nota: Para una mejor lectura de los resultados, la tabla solo incluye las respuestas a la opción "Habitualmente".

Tabla N27. Frecuencia de comportamientos respetuosos con el medio ambiente en los hábitos de compra ¿Podría decirme si Ud. habitualmente, algunas veces o nunca...?

HABITUALMENTE											
	Busca productos con envases que se puedan reutilizar (tarros de cristal, etc.)		Procura comprar productos minimamente envasados o empaquetados		Cuando compra electrodomésticos elige los de bajo consumo energético		Al comprar un coche o moto tiene en cuenta que sea el menos contaminante		Utiliza los puntos limpios o llama a su Ayuntamiento para deshacerse de electrodomésticos y/o aparatos eléctricos que ya no sirven		
	%	(n)	%	(n)	%	(n)	%	(n)	%	(n)	
Total	35,0	(870)	30,1	(748)	60,8	(1.513)	29,4	(730)	71,5	(1.777)	
Situación laboral											
Ocupados/as	39,0	(424)	33,7	(367)	69,9	(760)	36,4	(396)	77,8	(846)	
Parados/as	36,3	(169)	30,7	(143)	56,7	(264)	29,4	(137)	68,2	(318)	
Jubilados/as o pensionistas	28,5	(178)	24,0	(150)	52,0	(325)	19,5	(122)	66,1	(413)	
Estudiantes	23,4	(25)	18,7	(20)	32,7	(35)	25,2	(27)	54,2	(58)	
Trabajo doméstico no remunerado	35,6	(67)	33,5	(63)	65,4	(123)	23,4	(44)	70,2	(132)	
Clase social											
Clase alta/media-alta	43,9	(195)	37,8	(168)	69,8	(310)	37,6	(167)	79,5	(353)	
Nuevas clases medias	37,1	(214)	31,7	(183)	66,4	(383)	33,6	(194)	73,3	(423)	
Viejas clases medias	31,5	(113)	27,3	(98)	58,5	(210)	29,2	(105)	70,8	(254)	
Obreros/as cualificados/as	30,1	(215)	26,6	(190)	56,9	(406)	23,2	(166)	69,2	(494)	
Obreros/as no cualificados/as	32,5	(108)	27,1	(90)	51,5	(171)	22,3	(74)	62,3	(207)	
Ideología											
Izquierda 1-2	46,7	(114)	39,3	(96)	77,5	(189)	40,2	(98)	84,0	(205)	
3-4	38,1	(257)	34,6	(233)	63,6	(429)	31,8	(214)	75,1	(506)	
5	34,7	(172)	27,1	(134)	62,2	(308)	29,9	(148)	70,3	(348)	
6	35,4	(64)	27,6	(50)	58,0	(105)	28,7	(52)	72,9	(132)	
7-8	24,5	(68)	27,3	(76)	56,1	(156)	27,0	(75)	68,0	(189)	
Derecha 9-10	36,8	(25)	33,8	(23)	58,8	(40)	32,4	(22)	70,6	(48)	
N.S.	26,0	(66)	15,4	(39)	47,2	(120)	15,7	(40)	59,1	(150)	
N.C.	35,5	(104)	33,1	(97)	56,7	(166)	27,6	(81)	67,9	(199)	

Fuente: CIS, Barómetro de noviembre 2016, estudio 3.159.

Nota: Para una mejor lectura de los resultados, la tabla solo incluye las respuestas a la opción "Habitualmente".

Tabla N28. Frecuencia de comportamientos respetuosos con el medio ambiente en los hábitos de compra ¿Podría decirme si Ud. habitualmente, algunas veces o nunca...?

	HABITUALMENTE											
	Busca productos con envases que se puedan reutilizar (tarros de cristal, etc.)		Procura comprar productos minimamente envasados o empaquetados		Cuando compra electrodomésticos elige los de bajo consumo energético		Al comprar un coche o moto tiene en cuenta que sea el menos contaminante		Utiliza los puntos limpios o llama a su Ayuntamiento para deshacerse de electrodomésticos y/o aparatos eléctricos que ya no sirven		%	(n)
	%	(n)	%	(n)	%	(n)	%	(n)	%	(n)		
Total	35,0	(870)	30,1	(748)	60,8	(1.513)	29,4	(730)	71,5	(1.777)		
Recuerdo de voto												
PP	28,9	(132)	29,6	(135)	58,3	(266)	27,0	(123)	70,6	(322)		
PSOE	38,9	(172)	29,4	(130)	64,7	(286)	30,1	(133)	72,4	(320)		
Unidos Podemos	42,2	(106)	36,7	(92)	64,5	(162)	33,1	(83)	78,1	(196)		
Ciudadanos	28,5	(51)	25,7	(46)	64,8	(116)	33,0	(59)	72,1	(129)		
Otros partidos	45,0	(135)	39,0	(117)	73,7	(221)	36,7	(110)	85,3	(256)		
No tenía edad	8,3	(1)	8,3	(1)	16,7	(2)	0,0	(0)	33,3	(4)		
En blanco	33,3	(9)	33,3	(9)	88,9	(24)	40,7	(11)	74,1	(20)		
No votó	29,9	(120)	27,6	(111)	47,5	(191)	21,9	(88)	60,9	(245)		
No recuerda	14,3	(5)	5,7	(2)	45,7	(16)	22,9	(8)	51,4	(18)		
N.C.	36,3	(139)	27,4	(105)	59,8	(229)	30,0	(115)	69,7	(267)		
Religión												
Creyente practicante	33,2	(107)	33,9	(109)	57,1	(184)	26,1	(84)	67,7	(218)		
Creyente no practicante	32,3	(477)	26,8	(395)	59,5	(877)	27,9	(411)	69,6	(1.026)		
Ateo/a, no creyente	41,0	(256)	33,7	(210)	65,1	(406)	33,7	(210)	76,6	(478)		
N.C.	45,5	(30)	51,5	(34)	69,7	(46)	37,9	(25)	83,3	(55)		
Hábitat												
Pueblo o ciudad pequeña	33,3	(186)	29,7	(166)	60,6	(339)	29,0	(162)	75,5	(422)		
Ciudad mediana	35,1	(334)	28,2	(268)	58,7	(558)	30,6	(291)	71,1	(676)		
Ciudad grande	34,7	(253)	31,5	(230)	62,7	(458)	26,6	(194)	69,5	(507)		
Gran núcleo urbano	39,3	(97)	34,0	(84)	64,0	(158)	33,6	(83)	69,6	(172)		

Fuente: CIS, Barómetro de noviembre 2016, estudio 3.159.

Nota: Para una mejor lectura de los resultados, la tabla solo incluye las respuestas a la opción "Habitualmente".

Tabla N29. Grado en que aceptaría pagar precios mucho más elevados para proteger el medio ambiente

¿Hasta qué punto estaría Ud. a favor de pagar precios más elevados para proteger el medio ambiente?

Muy a favor	Bastante a favor	Ni a favor ni en contra	Bastante en contra	Muy en contra	N.S.	N.C.	Total	(n)
8,3	30,4	26,3	18,3	12,2	3,7	0,8	100	(2.487)

Fuente: CIS, Barómetro de noviembre 2016, estudio 3.159.

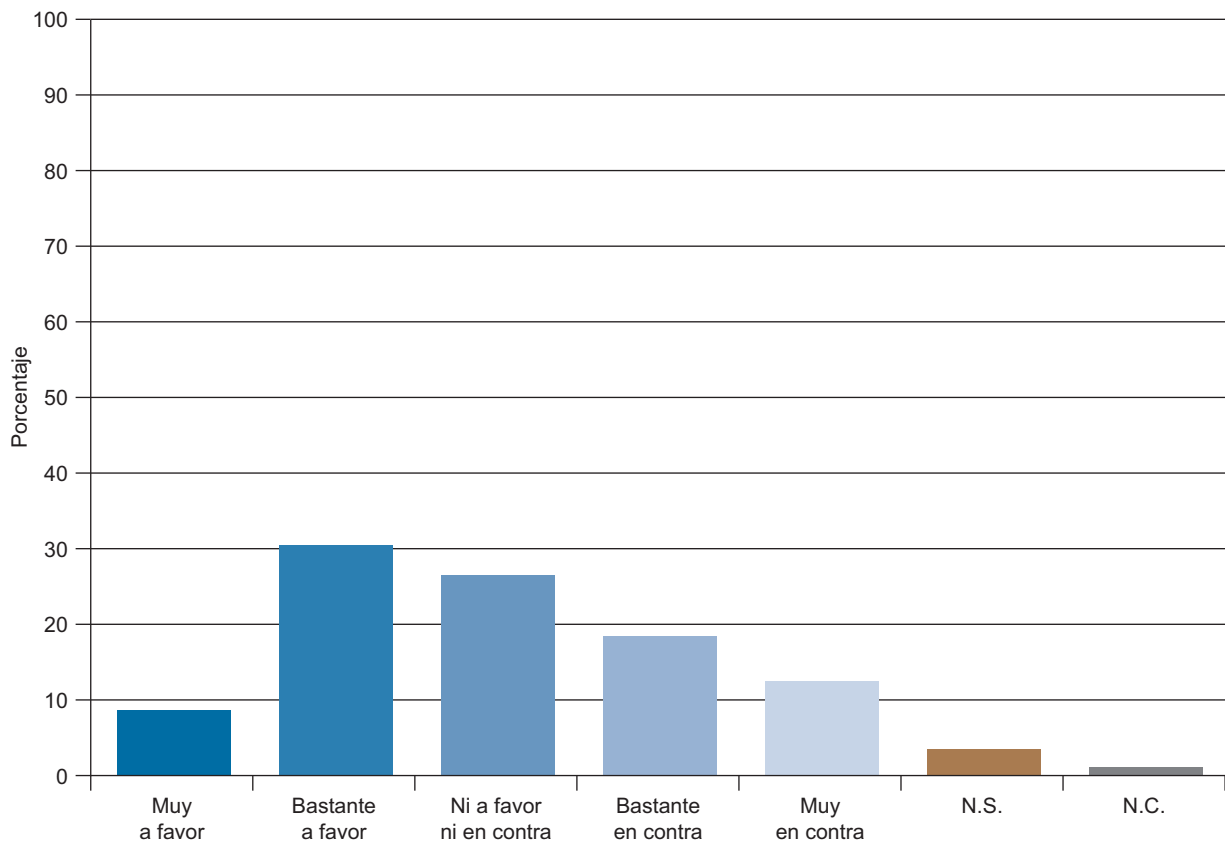

Grado en que aceptaría pagar precios mucho más elevados para proteger el medio ambiente

Tabla N30. Grado en que aceptaría pagar precios mucho más elevados para proteger el medio ambiente

¿Hasta qué punto estaría Ud. a favor de pagar precios más elevados para proteger el medio ambiente?

	Muy a favor	Bastante a favor	Ni a favor ni en contra	Bastante en contra	Muy en contra	N.S.	N.C.	Total	(n)
Total	8,3	30,4	26,3	18,3	12,2	3,7	0,8	100	(2.487)
Sexo									
Hombre	9,5	32,6	25,7	16,2	12,3	3,1	0,7	100	(1.206)
Mujer	7,1	28,3	26,9	20,3	12,2	4,3	1,0	100	(1.281)
Edad									
Hasta 24 años	9,9	35,5	24,6	16,3	8,9	4,4	0,5	100	(203)
De 25 a 34	11,9	32,0	29,5	15,3	7,9	2,8	0,6	100	(353)
De 35 a 44	7,8	31,8	27,1	18,6	12,0	2,2	0,4	100	(490)
De 45 a 54	9,5	29,7	27,4	15,9	13,8	2,8	0,9	100	(464)
De 55 a 64	8,3	32,7	25,7	17,1	12,5	2,6	1,0	100	(385)
65 años o más	5,1	25,3	23,8	23,1	14,7	6,6	1,4	100	(592)
Estado civil									
Casado/a	7,3	29,5	26,4	19,4	13,1	3,8	0,6	100	(1.356)
Soltero/a	11,0	33,8	28,0	14,9	9,2	2,4	0,8	100	(754)
Viudo/a	4,7	20,7	24,4	25,4	13,5	9,3	2,1	100	(193)
Separado/a	12,3	28,1	15,8	14,0	19,3	7,0	3,5	100	(57)
Divorciado/a	6,5	34,7	23,4	18,5	15,3	0,8	0,8	100	(124)
Educación									
Primaria o menos	4,0	20,8	27,5	23,8	16,5	6,5	0,8	100	(600)
Secundaria inicial	5,6	26,8	26,3	22,2	16,0	2,5	0,7	100	(608)
FP de grado medio	6,6	26,9	29,9	19,8	11,4	4,8	0,6	100	(167)
Secundaria superior	9,3	39,8	25,1	11,9	8,5	3,7	1,7	100	(354)
FP de grado superior	8,3	33,9	29,5	15,0	10,2	2,0	1,2	100	(254)
Universidad	16,3	38,8	22,9	12,7	6,6	2,4	0,4	100	(503)
Situación laboral									
Ocupados/as	10,5	33,6	25,6	16,5	10,5	2,6	0,7	100	(1.088)
Parados/as	6,7	29,2	28,1	17,6	15,0	3,0	0,4	100	(466)
Jubilados/as o pensionistas	6,2	26,6	24,8	21,4	14,7	5,4	0,8	100	(625)
Estudiantes	15,0	35,5	26,2	14,0	5,6	3,7	0,0	100	(107)
Trabajo doméstico no remunerado	2,7	23,9	30,3	23,4	11,7	6,4	1,6	100	(188)
Clase social									
Clase alta/media-alta	16,2	41,4	20,0	11,3	6,5	3,6	0,9	100	(444)
Nuevas clases medias	9,0	32,2	25,8	16,6	12,5	2,8	1,0	100	(577)
Viejas clases medias	6,7	29,2	26,7	22,0	11,1	3,9	0,3	100	(359)
Obreros/as cualificados/as	4,5	26,5	30,0	20,7	13,9	3,8	0,7	100	(714)
Obreros/as no cualificados/as	5,1	22,6	25,3	22,9	18,4	4,2	1,5	100	(332)

Fuente: CIS, Barómetro de noviembre 2016, estudio 3.159.

Tabla N31. Grado en que aceptaría pagar precios mucho más elevados para proteger el medio ambiente

¿Hasta qué punto estaría Ud. a favor de pagar precios más elevados para proteger el medio ambiente?

	Muy a favor	Bastante a favor	Ni a favor ni en contra	Bastante en contra	Muy en contra	N.S.	N.C.	Total	(n)
Total	8,3	30,4	26,3	18,3	12,2	3,7	0,8	100	(2.487)
Ideología									
Izquierda 1-2	16,0	40,6	21,3	12,7	7,0	1,6	0,8	100	(244)
3-4	9,9	34,0	26,9	16,2	10,2	2,4	0,4	100	(674)
5	8,1	31,1	26,3	18,6	10,9	4,0	1,0	100	(495)
6	8,8	27,6	28,7	22,1	8,8	3,9	0,0	100	(181)
7-8	5,8	27,0	30,6	21,6	11,5	2,9	0,7	100	(278)
Derecha 9-10	4,4	22,1	32,4	13,2	25,0	2,9	0,0	100	(68)
N.S.	4,3	20,5	23,2	25,2	16,5	10,2	0,0	100	(254)
N.C.	4,8	27,6	24,9	17,1	19,5	3,1	3,1	100	(293)
Recuerdo de voto									
PP	6,6	27,0	30,0	20,2	12,9	2,9	0,4	100	(456)
PSOE	8,1	28,7	27,1	18,3	12,9	4,5	0,2	100	(442)
Unidos Podemos	15,5	39,0	21,1	13,1	6,8	3,2	1,2	100	(251)
Ciudadanos	11,7	27,9	26,8	15,1	14,5	2,8	1,1	100	(179)
Otros partidos	11,7	44,7	23,3	12,7	5,7	1,3	0,7	100	(300)
No tenía edad	0,0	33,3	41,7	16,7	8,3	0,0	0,0	100	(12)
En blanco	14,8	11,1	40,7	25,9	3,7	3,7	0,0	100	(27)
No votó	4,7	26,4	26,1	20,4	15,9	5,5	1,0	100	(402)
No recuerda	0,0	11,4	37,1	31,4	8,6	8,6	2,9	100	(35)
N.C.	5,7	27,7	24,0	21,4	15,4	4,2	1,6	100	(383)
Religión									
Creyente practicante	5,3	28,6	23,0	22,7	14,9	4,0	1,6	100	(322)
Creyente no practicante	6,8	27,3	28,1	20,1	12,8	4,4	0,5	100	(1.475)
Ateo/a, no creyente	13,5	37,8	24,7	12,5	9,0	2,1	0,5	100	(624)
N.C.	6,1	37,9	18,2	12,1	16,7	1,5	7,6	100	(66)
Hábitat									
Pueblo o ciudad pequeña	5,9	27,4	25,4	23,4	14,3	3,0	0,5	100	(559)
Ciudad mediana	8,0	31,7	28,2	14,8	12,1	4,8	0,4	100	(951)
Ciudad grande	8,5	29,0	27,0	20,4	12,2	2,2	0,7	100	(730)
Gran núcleo urbano	14,2	36,0	19,0	13,8	8,1	5,3	3,6	100	(247)

Fuente: CIS, Barómetro de noviembre 2016, estudio 3.159.

Tabla N32. Grado en que aceptaría dedicar más recursos para proteger el medio ambiente
 ¿Hasta qué punto estaría Ud. a favor de dedicar más recursos para proteger el medio ambiente?

Muy a favor	Bastante a favor	Ni a favor ni en contra	Bastante en contra	Muy en contra	N.S.	N.C.	Total	(n)
29,0	45,8	14,4	2,9	2,3	4,5	1,1	100	(2.487)

Fuente: CIS, Barómetro de noviembre 2016, estudio 3.159.

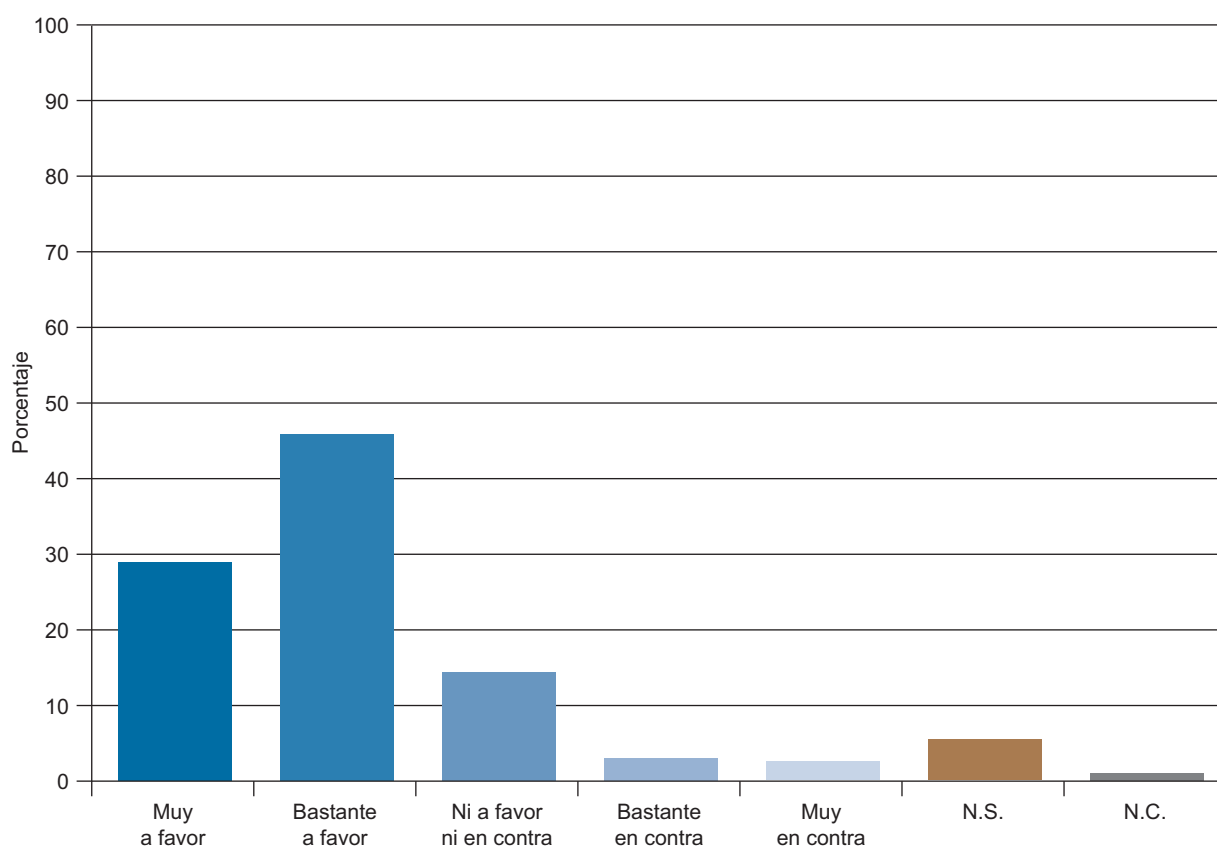

Grado en que aceptaría dedicar más recursos para proteger el medio ambiente

Tabla N33. Grado en que aceptaría dedicar más recursos para proteger el medio ambiente
¿Hasta qué punto estaría Ud. a favor de dedicar más recursos para proteger el medio ambiente?

	Muy a favor	Bastante a favor	Ni a favor ni en contra	Bastante en contra	Muy en contra	N.S.	N.C.	Total	(n)
Total	29,0	45,8	14,4	2,9	2,3	4,5	1,1	100	(2.487)
Sexo									
Hombre	30,8	46,0	14,1	2,1	2,4	3,6	1,1	100	(1.206)
Mujer	27,4	45,6	14,7	3,6	2,1	5,5	1,2	100	(1.281)
Edad									
Hasta 24 años	32,5	48,3	12,8	1,0	0,0	4,9	0,5	100	(203)
De 25 a 34	36,0	42,2	14,2	2,5	1,1	2,5	1,4	100	(353)
De 35 a 44	31,8	46,5	13,5	2,9	2,2	2,7	0,4	100	(490)
De 45 a 54	29,7	50,9	10,3	2,8	2,2	3,4	0,6	100	(464)
De 55 a 64	29,4	46,8	14,5	2,9	2,3	2,6	1,6	100	(385)
65 años o más	20,6	41,9	18,9	3,7	3,7	9,3	1,9	100	(592)
Estado civil									
Casado/a	26,9	47,6	14,2	3,0	2,4	4,6	1,3	100	(1.356)
Soltero/a	34,2	44,4	13,9	2,1	1,3	3,3	0,7	100	(754)
Viudo/a	19,2	39,4	19,7	6,2	3,1	9,8	2,6	100	(193)
Separado/a	28,1	42,1	17,5	1,8	5,3	3,5	1,8	100	(57)
Divorciado/a	37,1	46,8	10,5	0,8	2,4	2,4	0,0	100	(124)
Educación									
Primaria o menos	18,0	42,5	20,5	3,5	3,8	9,7	2,0	100	(600)
Secundaria inicial	25,7	45,4	16,8	3,6	3,0	4,9	0,7	100	(608)
FP de grado medio	33,5	46,1	15,0	1,2	0,0	3,6	0,6	100	(167)
Secundaria superior	28,8	51,4	11,3	2,5	1,7	3,1	1,1	100	(354)
FP de grado superior	33,1	51,6	11,0	1,2	1,2	1,2	0,8	100	(254)
Universidad	42,7	43,3	8,0	2,8	1,2	1,0	1,0	100	(503)
Situación laboral									
Ocupados/as	34,7	46,6	11,2	2,4	1,7	2,3	1,0	100	(1.088)
Parados/as	26,0	48,5	15,9	3,0	2,8	3,6	0,2	100	(466)
Jubilados/as o pensionistas	25,3	40,8	18,4	3,4	3,0	7,5	1,6	100	(625)
Estudiantes	33,6	48,6	12,1	0,0	0,0	4,7	0,9	100	(107)
Trabajo doméstico no remunerado	14,9	48,9	17,6	4,8	2,7	10,1	1,1	100	(188)
Clase social									
Clase alta/media-alta	40,1	46,4	6,1	2,5	1,4	2,3	1,4	100	(444)
Nuevas clases medias	32,1	45,1	14,2	2,3	1,6	3,5	1,4	100	(577)
Viejas clases medias	29,5	45,4	16,7	1,9	2,5	3,6	0,3	100	(359)
Obreros/as cualificados/as	22,4	46,6	16,7	3,5	3,5	6,0	1,3	100	(714)
Obreros/as no cualificados/as	22,0	44,3	18,7	4,5	2,1	7,2	1,2	100	(332)

Fuente: CIS, Barómetro de noviembre 2016, estudio 3.159.

Tabla N34. Grado en que aceptaría dedicar más recursos para proteger el medio ambiente
 ¿Hasta qué punto estaría Ud. a favor de dedicar más recursos para proteger el medio ambiente?

	Muy a favor	Bastante a favor	Ni a favor ni en contra	Bastante en contra	Muy en contra	N.S.	N.C.	Total	(n)
Total	29,0	45,8	14,4	2,9	2,3	4,5	1,1	100	(2.487)
Ideología									
Izquierda 1-2	47,5	40,6	6,1	2,9	0,0	1,6	1,2	100	(244)
3-4	34,0	47,0	11,6	2,5	1,6	2,7	0,6	100	(674)
5	27,7	49,7	14,5	1,8	1,4	4,0	0,8	100	(495)
6	28,2	45,9	16,6	1,7	2,2	3,9	1,7	100	(181)
7-8	25,2	42,8	20,5	2,9	1,8	5,4	1,4	100	(278)
Derecha 9-10	25,0	38,2	22,1	1,5	10,3	2,9	0,0	100	(68)
N.S.	15,4	42,5	20,5	4,7	2,0	14,6	0,4	100	(254)
N.C.	21,5	48,1	13,3	4,8	5,8	3,4	3,1	100	(293)
Recuerdo de voto									
PP	25,0	44,5	18,4	3,1	2,6	5,3	1,1	100	(456)
PSOE	26,5	47,3	15,2	3,2	2,5	4,8	0,7	100	(442)
Unidos Podemos	39,4	45,8	7,6	1,2	0,8	4,0	1,2	100	(251)
Ciudadanos	32,4	44,1	14,5	2,2	1,7	4,5	0,6	100	(179)
Otros partidos	42,7	44,7	7,7	2,0	0,7	1,3	1,0	100	(300)
No tenía edad	25,0	50,0	25,0	0,0	0,0	0,0	0,0	100	(12)
En blanco	29,6	33,3	25,9	7,4	3,7	0,0	0,0	100	(27)
No votó	22,1	47,0	17,4	3,0	2,7	7,0	0,7	100	(402)
No recuerda	8,6	54,3	20,0	2,9	2,9	8,6	2,9	100	(35)
N.C.	26,9	46,0	13,6	3,9	3,4	3,9	2,3	100	(383)
Religión									
Creyente practicante	23,6	43,5	18,3	3,1	3,7	5,9	1,9	100	(322)
Creyente no practicante	25,6	46,5	16,2	3,2	2,2	5,4	0,8	100	(1.475)
Ateo/a, no creyente	39,6	44,9	8,8	2,1	1,3	2,2	1,1	100	(624)
N.C.	31,8	50,0	7,6	1,5	4,5	0,0	4,5	100	(66)
Hábitat									
Pueblo o ciudad pequeña	24,9	46,5	17,4	3,0	3,0	4,7	0,5	100	(559)
Ciudad mediana	29,4	48,7	12,6	2,2	1,8	4,5	0,7	100	(951)
Ciudad grande	28,4	44,8	15,5	3,6	2,3	4,4	1,1	100	(730)
Gran núcleo urbano	38,9	36,0	11,3	2,8	2,0	4,9	4,0	100	(247)

Fuente: CIS, Barómetro de noviembre 2016, estudio 3.159.

9. APRENDIZAJE DE IDIOMAS

Tabla D1. Orden de importancia de diferentes materias educativas en la formación de una persona
 A continuación, me gustaría que ordenara las siguientes materias según la importancia que tienen para Ud. en la formación de una persona. Ordénelas del 1 al 7, siendo el 1 la más importante y el 7, la menos importante para Ud.

	1ª en importancia	2ª en importancia	3ª en importancia	4ª en importancia	5ª en importancia	6ª en importancia	7ª en importancia	N.S.	N.C.	Total	(n)
Matemáticas	27,5	23,4	17,1	9,7	4,9	3,4	1,8	4,2	8,1	100	(2.466)
Idioma extranjero	22,6	19,6	17,6	12,4	6,7	4,5	4,3	4,4	8,0	100	(2.466)
Lengua	20,6	19,5	16,6	13,7	8,9	5,6	2,5	4,5	8,2	100	(2.466)
Historia	6,4	9,6	14,3	18,2	16,8	12,9	8,7	5,0	8,2	100	(2.466)
Física	1,3	3,4	7,5	13,8	23,6	21,9	14,4	6,0	8,2	100	(2.466)
Educación física y deporte	2,0	2,4	4,5	7,4	11,3	17,7	40,8	5,6	8,3	100	(2.466)
Tecnología	7,4	9,9	10,3	11,6	14,2	19,6	13,0	5,9	8,2	100	(2.466)

Fuente: CIS, Barómetro de diciembre 2016, estudio 3.162.

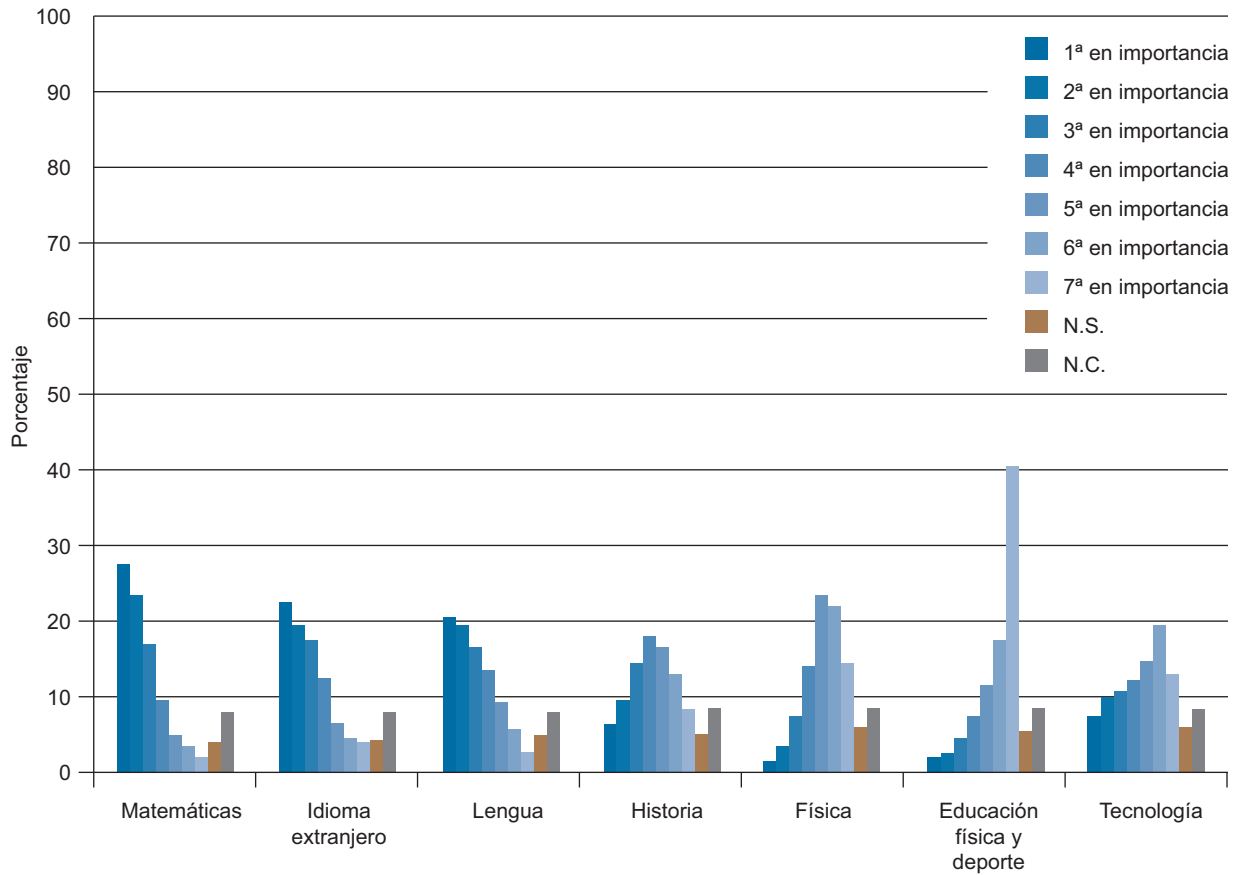

Orden de importancia de diferentes materias educativas en la formación de una persona

Tabla D2. Orden de importancia de diferentes materias educativas en la formación de una persona
 A continuación, me gustaría que ordenara las siguientes materias según la importancia que tienen para Ud. en la formación de una persona. Ordénalas del 1 al 7, siendo el 1 la más importante y el 7, la menos importante para Ud.

MATEMÁTICAS										
	1ª en importancia	2ª en importancia	3ª en importancia	4ª en importancia	5ª en importancia	6ª en importancia	7ª en importancia	N.S.	N.C.	Total (n)
Total	27,5	23,4	17,1	9,7	4,9	3,4	1,8	4,2	8,1	100 (2.466)
Sexo										
Hombre	28,3	23,1	16,5	9,5	5,4	3,3	2,0	4,0	7,9	100 (1.196)
Mujer	26,9	23,6	17,6	9,8	4,3	3,4	1,7	4,4	8,3	100 (1.270)
Edad										
Hasta 24 años	21,2	21,7	22,7	12,6	9,1	5,6	1,0	0,5	5,6	100 (198)
De 25 a 34	24,3	21,7	23,5	11,0	4,6	3,5	2,6	0,6	8,1	100 (345)
De 35 a 44	25,0	26,4	18,2	9,2	5,0	4,2	1,8	0,2	10,0	100 (500)
De 45 a 54	30,8	26,2	14,7	10,8	4,6	2,6	1,8	1,5	7,0	100 (455)
De 55 a 64	28,1	22,2	19,0	10,2	4,0	2,7	1,6	4,0	8,3	100 (374)
65 años o más	30,8	20,9	11,1	7,2	4,2	2,9	1,9	13,1	7,9	100 (594)
Estado civil										
Casado/a	28,7	25,0	16,7	8,8	4,0	2,7	1,7	5,1	7,3	100 (1.367)
Soltero/a	23,5	21,0	19,7	11,7	7,0	4,8	2,0	1,1	9,2	100 (732)
Viudo/a	31,4	21,1	14,3	6,3	2,3	2,9	1,1	13,1	7,4	100 (175)
Separado/a	32,3	20,0	10,8	16,9	7,7	1,5	4,6	0,0	6,2	100 (65)
Divorciado/a	29,8	24,2	13,7	8,9	4,0	4,0	1,6	2,4	11,3	100 (124)
Educación										
Primaria o menos	30,7	21,3	11,7	5,5	3,9	2,6	2,6	14,4	7,4	100 (583)
Secundaria inicial	31,1	25,5	16,9	7,9	3,5	3,9	1,8	2,3	7,2	100 (569)
FP de grado medio	30,4	17,3	19,0	13,1	8,9	3,0	0,6	1,2	6,5	100 (168)
Secundaria superior	25,2	21,1	21,4	11,6	6,8	4,5	0,6	0,6	8,3	100 (337)
FP de grado superior	21,8	25,8	18,5	14,1	5,6	4,4	3,6	0,8	5,2	100 (248)
Universidad	23,7	25,3	19,2	11,8	4,5	2,7	1,4	0,2	11,3	100 (558)

Fuente: CIS, Barómetro de diciembre 2016, estudio 3.162.

Nota: Se presentan solo las cinco materias educativas consideradas más importantes.

Tabla D2. Orden de importancia de diferentes materias educativas en la formación de una persona (cont.)
 A continuación, me gustaría que ordenara las siguientes materias según la importancia que tienen para Ud. en la formación de una persona. Ordénalas del 1 al 7, siendo el 1 la más importante y el 7, la menos importante para Ud.

IDIOMA EXTRANJERO										
	1ª en importancia	2ª en importancia	3ª en importancia	4ª en importancia	5ª en importancia	6ª en importancia	7ª en importancia	N.S.	N.C.	Total (n)
Total	22,6	19,6	17,6	12,4	6,7	4,5	4,3	4,4	8,0	100 (2.466)
Sexo										
Hombre	21,8	18,6	16,2	13,5	7,6	5,7	4,7	4,2	7,8	100 (1.196)
Mujer	23,3	20,6	18,9	11,3	5,8	3,5	3,9	4,6	8,2	100 (1.270)
Edad										
Hasta 24 años	33,3	21,7	16,7	11,1	6,6	3,0	1,5	0,5	5,6	100 (198)
De 25 a 34	25,5	19,7	19,1	10,7	7,8	3,5	4,6	0,9	8,1	100 (345)
De 35 a 44	24,0	19,2	21,0	10,8	6,6	4,6	3,8	0,2	9,8	100 (500)
De 45 a 54	25,9	22,0	15,6	13,6	5,9	3,5	4,8	1,8	6,8	100 (455)
De 55 a 64	20,3	21,7	18,2	12,0	5,9	5,6	4,3	4,0	8,0	100 (374)
65 años o más	15,0	16,0	15,3	14,3	7,2	5,7	4,9	13,5	8,1	100 (594)
Estado civil										
Casado/a	20,7	19,7	18,7	12,1	6,7	5,3	4,5	5,2	7,3	100 (1.367)
Soltero/a	26,6	19,8	16,8	12,2	6,3	3,7	4,2	1,5	8,9	100 (732)
Viudo/a	18,3	17,7	13,1	14,3	5,7	4,6	4,6	13,7	8,0	100 (175)
Separado/a	30,8	16,9	16,9	10,8	16,9	1,5	1,5	0,0	4,6	100 (65)
Divorciado/a	21,8	21,0	16,9	15,3	5,6	3,2	3,2	1,6	11,3	100 (124)
Educación										
Primaria o menos	15,4	16,6	14,9	13,4	5,3	6,7	4,6	15,3	7,7	100 (583)
Secundaria inicial	24,3	21,4	17,0	11,1	5,6	5,3	6,3	2,1	6,9	100 (569)
FP de grado medio	28,0	20,8	23,8	9,5	5,4	2,4	3,0	1,2	6,0	100 (168)
Secundaria superior	26,7	22,0	17,5	12,8	6,2	3,9	2,4	0,6	8,0	100 (337)
FP de grado superior	27,8	18,5	17,7	11,7	10,9	2,4	4,8	0,4	5,6	100 (248)
Universidad	22,0	19,5	19,0	13,6	7,9	3,4	3,0	0,4	11,1	100 (558)

Fuente: CIS. Barómetro de diciembre 2016, estudio 3.162.

Nota: Se presentan solo las cinco materias educativas consideradas más importantes.

Tabla D2. Orden de importancia de diferentes materias educativas en la formación de una persona (cont.)
 A continuación, me gustaría que ordenara las siguientes materias según la importancia que tienen para Ud. en la formación de una persona. Ordénelas del 1 al 7, siendo el 1 la más importante y el 7, la menos importante para Ud.

LENGUA										
	1ª en importancia	2ª en importancia	3ª en importancia	4ª en importancia	5ª en importancia	6ª en importancia	7ª en importancia	N.S.	N.C.	Total (n)
Total	20,6	19,5	16,6	13,7	8,9	5,6	2,5	4,5	8,2	100 (2.466)
Sexo										
Hombre	19,2	18,3	15,1	14,3	10,5	6,6	3,8	4,5	7,7	100 (1.196)
Mujer	21,9	20,6	18,0	13,1	7,4	4,7	1,3	4,5	8,7	100 (1.270)
Edad										
Hasta 24 años	20,2	23,7	14,6	15,2	8,1	6,6	5,6	0,5	5,6	100 (198)
De 25 a 34	25,5	23,8	13,6	13,6	7,2	5,2	2,3	0,6	8,1	100 (345)
De 35 a 44	22,6	18,6	17,0	13,6	8,4	6,4	3,2	0,2	10,0	100 (500)
De 45 a 54	18,0	16,9	22,6	15,2	10,5	5,3	2,4	2,0	7,0	100 (455)
De 55 a 64	19,5	18,4	15,0	17,4	8,6	6,7	1,9	4,5	8,0	100 (374)
65 años o más	18,9	18,9	15,0	9,8	9,4	4,5	1,3	13,6	8,6	100 (594)
Estado civil										
Casado/a	20,6	18,9	17,5	13,5	9,5	5,3	1,9	5,5	7,3	100 (1.367)
Soltero/a	22,4	19,9	14,3	14,3	8,7	6,4	3,6	1,1	9,2	100 (732)
Vívido/a	15,4	21,7	15,4	10,3	7,4	4,6	1,7	14,3	9,1	100 (175)
Separado/a	20,0	27,7	16,9	13,8	7,7	4,6	3,1	0,0	6,2	100 (65)
Divorciado/a	17,7	16,1	21,8	15,3	5,6	6,5	3,2	2,4	11,3	100 (124)
Educación										
Primaria o menos	16,6	17,5	16,5	9,9	8,6	5,5	1,9	15,3	8,2	100 (583)
Secundaria inicial	17,4	19,3	19,2	18,1	9,8	5,1	1,8	2,3	7,0	100 (569)
FP de grado medio	19,6	22,6	16,1	17,9	7,1	7,7	1,2	1,2	6,5	100 (168)
Secundaria superior	22,3	22,6	15,7	14,5	8,3	5,6	2,1	0,6	8,3	100 (337)
FP de grado superior	23,4	18,5	16,9	12,9	10,1	5,2	6,9	0,8	5,2	100 (248)
Universidad	26,0	19,2	14,7	11,5	8,6	5,9	2,5	0,5	11,1	100 (558)

Fuente: CIS. Barómetro de diciembre 2016, estudio 3.162.

Nota: Se presentan solo las cinco materias educativas consideradas más importantes.

Tabla D2. Orden de importancia de diferentes materias educativas en la formación de una persona (cont.)
 A continuación, me gustaría que ordenara las siguientes materias según la importancia que tienen para Ud. en la formación de una persona. Ordénalas del 1 al 7, siendo el 1 la más importante y el 7, la menos importante para Ud.

HISTORIA										
	1ª en importancia	2ª en importancia	3ª en importancia	4ª en importancia	5ª en importancia	6ª en importancia	7ª en importancia	N.S.	N.C.	Total (n)
Total	6,4	9,6	14,3	18,2	16,8	12,9	8,7	5,0	8,2	100 (2.466)
Sexo										
Hombre	6,4	9,1	13,8	16,1	17,1	14,7	10,3	4,5	7,9	100 (1.196)
Mujer	6,5	10,0	14,7	20,1	16,6	11,1	7,2	5,4	8,3	100 (1.270)
Edad										
Hasta 24 años	8,1	9,1	12,6	18,2	15,7	19,2	11,1	0,5	5,6	100 (198)
De 25 a 34	5,5	13,6	16,2	18,3	12,5	14,8	10,1	0,9	8,1	100 (345)
De 35 a 44	7,6	10,6	11,6	20,6	18,8	11,4	9,0	0,4	10,0	100 (500)
De 45 a 54	5,7	9,2	12,7	17,1	19,6	16,3	9,9	2,4	7,0	100 (455)
De 55 a 64	7,2	7,0	16,6	16,6	20,1	11,5	8,8	4,3	8,0	100 (374)
65 años o más	5,6	8,4	15,7	17,8	14,0	9,1	5,9	15,2	8,4	100 (594)
Estado civil										
Casado/a	7,2	8,3	13,0	19,0	17,4	13,0	9,1	5,4	7,4	100 (1.367)
Soltero/a	5,9	12,0	15,6	16,8	15,7	14,5	8,6	1,8	9,2	100 (732)
Vívido/a	5,1	6,9	18,3	17,1	14,9	5,1	6,9	17,7	8,0	100 (175)
Separado/a	3,1	15,4	20,0	18,5	16,9	12,3	7,7	0,0	6,2	100 (65)
Divorciado/a	4,8	9,7	12,1	18,5	20,2	12,1	7,3	4,0	11,3	100 (124)
Educación										
Primaria o menos	5,0	7,9	14,1	17,3	17,0	8,2	5,3	17,2	8,1	100 (583)
Secundaria inicial	5,6	8,6	14,8	18,8	19,3	12,1	11,1	2,5	7,2	100 (569)
FP de grado medio	6,0	11,3	12,5	19,6	19,0	15,5	8,9	1,2	6,0	100 (168)
Secundaria superior	9,8	11,0	15,7	17,5	16,0	11,9	9,2	0,6	8,3	100 (337)
FP de grado superior	8,1	11,7	11,3	18,1	16,1	18,1	10,5	0,4	5,6	100 (248)
Universidad	6,1	10,0	14,9	18,3	14,3	15,9	8,8	0,7	10,9	100 (558)

Fuente: CIS. Barómetro de diciembre 2016, estudio 3.162.

Nota: Se presentan solo las cinco materias educativas consideradas más importantes.

Tabla D2. Orden de importancia de diferentes materias educativas en la formación de una persona (cont.)
 A continuación, me gustaría que ordenara las siguientes materias según la importancia que tienen para Ud. en la formación de una persona. Ordénalas del 1 al 7, siendo el 1 la más importante y el 7, la menos importante para Ud.

TECNOLOGÍA										
	1ª en importancia	2ª en importancia	3ª en importancia	4ª en importancia	5ª en importancia	6ª en importancia	7ª en importancia	N.S.	N.C.	Total (n)
Total	7,4	9,9	10,3	11,6	14,2	19,6	13,0	5,9	8,2	100 (2.466)
Sexo										
Hombre	8,7	11,7	12,4	11,5	13,5	17,5	11,9	5,1	7,9	100 (1.196)
Mujer	6,1	8,2	8,3	11,8	14,8	21,7	14,0	6,6	8,5	100 (1.270)
Edad										
Hasta 24 años	6,6	10,1	11,1	15,2	18,2	21,7	10,6	1,0	5,6	100 (198)
De 25 a 34	6,7	10,1	7,8	10,1	18,3	23,2	14,8	0,9	8,1	100 (345)
De 35 a 44	7,8	9,0	10,4	15,6	15,2	19,2	12,4	0,4	10,0	100 (500)
De 45 a 54	8,4	11,0	13,8	12,1	13,6	18,5	13,0	2,6	7,0	100 (455)
De 55 a 64	9,1	11,2	8,0	11,2	13,4	18,2	15,5	5,1	8,3	100 (374)
65 años o más	5,9	8,8	9,9	7,9	10,4	19,0	11,6	18,0	8,4	100 (594)
Estado civil										
Casado/a	7,7	9,5	10,3	11,6	14,0	19,5	13,1	6,7	7,5	100 (1.367)
Soltero/a	7,1	10,7	10,4	12,7	15,7	20,1	12,7	1,6	9,0	100 (732)
Vívido/a	5,1	9,7	6,9	6,9	12,6	17,7	12,6	21,1	7,4	100 (175)
Separado/a	9,2	7,7	16,9	13,8	3,1	23,1	20,0	0,0	6,2	100 (65)
Divorciado/a	8,1	10,5	9,7	11,3	14,5	20,2	10,5	3,2	12,1	100 (124)
Educación										
Primaria o menos	6,0	7,4	9,6	10,1	10,1	16,8	12,2	19,9	7,9	100 (583)
Secundaria inicial	7,6	10,9	11,1	11,8	17,0	17,8	13,5	3,3	7,0	100 (569)
FP de grado medio	8,3	14,3	9,5	14,3	16,1	17,9	11,9	1,8	6,0	100 (168)
Secundaria superior	5,6	9,5	9,5	13,4	13,9	25,8	13,4	0,6	8,3	100 (337)
FP de grado superior	9,7	10,1	11,7	15,3	14,1	22,2	10,9	0,4	5,6	100 (248)
Universidad	8,4	10,4	10,2	9,5	14,9	20,1	14,3	0,7	11,5	100 (558)

Fuente: CIS. Barómetro de diciembre 2016, estudio 3.162.

Nota: Se presentan solo las cinco materias educativas consideradas más importantes.

Tabla D3. Orden de importancia de diferentes materias educativas en la formación de una persona
 A continuación, me gustaría que ordenara las siguientes materias según la importancia que tienen para Ud. en la formación de una persona. Ordénalas del 1 al 7, siendo el 1 la más importante y el 7, la menos importante para Ud.

MATEMÁTICAS										
	1ª en importancia	2ª en importancia	3ª en importancia	4ª en importancia	5ª en importancia	6ª en importancia	7ª en importancia	N.S.	N.C.	Total (n)
Total	27,5	23,4	17,1	9,7	4,9	3,4	1,8	4,2	8,1	100 (2.466)
Situación laboral										
Ocupados/as	26,2	24,8	20,1	10,1	4,7	3,0	2,2	0,7	8,2	100 (1.090)
Parados/as	26,9	26,2	14,3	10,0	5,1	4,4	1,7	1,2	10,2	100 (412)
Jubilados/as o pensionistas	32,0	19,5	13,3	8,0	4,1	3,0	1,7	11,4	7,2	100 (641)
Estudiantes	20,3	21,2	23,7	16,1	5,9	6,8	0,0	0,8	5,1	100 (118)
Trabajo doméstico no remunerado	26,9	22,8	14,7	9,1	7,6	2,0	1,5	8,1	7,1	100 (197)
Clase social										
Clase alta/media-alta	24,2	24,4	18,5	13,0	4,5	2,4	1,8	1,2	10,0	100 (508)
Nuevas clases medias	22,9	25,0	18,0	12,3	6,7	3,9	2,1	1,6	7,4	100 (567)
Viejas clases medias	29,5	20,0	16,9	8,0	3,7	3,7	2,2	9,2	6,8	100 (325)
Obreros/as cualificados/as	31,7	23,7	15,2	7,1	4,0	3,8	1,8	5,3	7,4	100 (704)
Obreros/as no cualificados/as	31,7	21,9	15,0	7,8	5,2	2,9	1,3	6,2	7,8	100 (306)
Ideología										
Izquierda 1-2	23,1	28,5	15,8	13,6	4,1	4,5	2,3	1,8	6,3	100 (221)
3-4	28,4	22,2	20,4	9,5	5,2	3,0	1,8	2,7	6,8	100 (672)
5	24,5	25,6	16,4	10,7	5,2	3,8	1,1	3,6	9,0	100 (523)
6	33,3	24,2	13,4	12,4	2,7	2,7	1,6	2,7	7,0	100 (186)
7-8	26,6	24,0	19,6	8,1	5,9	4,1	2,2	3,0	6,6	100 (271)
Derecha 9-10	26,3	26,3	14,0	7,0	10,5	1,8	0,0	5,3	8,8	100 (57)
N.S.	30,4	19,4	10,5	8,9	2,5	3,8	3,4	11,4	9,7	100 (237)
N.C.	29,4	19,7	17,4	6,4	5,4	2,3	1,7	6,7	11,0	100 (299)

Fuente: CIS, Barómetro de diciembre 2016, estudio 3.162.

Nota: Se presentan solo las cinco materias educativas consideradas más importantes.

Tabla D3. Orden de importancia de diferentes materias educativas en la formación de una persona (cont.)
 A continuación, me gustaría que ordenara las siguientes materias según la importancia que tienen para Ud. en la formación de una persona. Ordénalas del 1 al 7, siendo el 1 la más importante y el 7, la menos importante para Ud.

IDIOMA EXTRANJERO										
	1ª en importancia	2ª en importancia	3ª en importancia	4ª en importancia	5ª en importancia	6ª en importancia	7ª en importancia	N.S.	N.C.	Total (n)
Total	22,6	19,6	17,6	12,4	6,7	4,5	4,3	4,4	8,0	100 (2.466)
Situación laboral										
Ocupados/as	25,0	20,0	18,5	12,5	7,6	3,8	4,0	0,6	8,0	100 (1.090)
Parados/as	26,0	20,1	17,2	10,4	5,3	4,6	4,9	1,5	10,0	100 (412)
Jubilados/as o pensionistas	16,1	17,3	16,5	13,6	6,7	6,2	4,1	12,3	7,2	100 (641)
Estudiantes	31,4	25,4	14,4	12,7	5,9	2,5	1,7	0,8	5,1	100 (118)
Trabajo doméstico no remunerado	16,8	20,8	19,3	11,7	5,1	4,6	6,6	7,6	7,6	100 (197)
Clase social										
Clase alta/media-alta	22,2	18,7	19,5	13,4	8,5	3,5	3,1	1,2	9,8	100 (508)
Nuevas clases medias	26,5	21,2	19,9	10,6	5,8	4,2	3,0	1,4	7,4	100 (567)
Viejas clases medias	19,7	18,5	12,9	15,1	5,8	5,2	5,5	10,2	7,1	100 (325)
Obreros/as cualificados/as	20,9	19,9	17,5	11,9	7,4	5,1	4,8	5,5	7,0	100 (704)
Obreros/as no cualificados/as	22,2	19,0	16,0	11,4	5,6	5,6	5,9	6,2	8,2	100 (306)
Ideología										
Izquierda 1-2	25,3	21,3	15,8	12,7	10,0	5,9	1,4	1,4	6,3	100 (221)
3-4	24,9	19,9	17,4	13,7	6,7	4,0	3,9	2,8	6,7	100 (672)
5	24,3	20,3	19,9	9,0	7,5	2,9	4,2	3,3	8,8	100 (523)
6	23,1	18,3	21,0	10,8	5,9	4,3	6,5	2,7	7,5	100 (186)
7-8	19,6	19,9	18,8	12,9	7,0	8,5	3,7	3,0	6,6	100 (271)
Derecha 9-10	14,0	12,3	22,8	14,0	10,5	3,5	8,8	5,3	8,8	100 (57)
N.S.	19,4	18,1	15,6	12,7	3,0	3,8	4,2	13,5	9,7	100 (237)
N.C.	19,1	19,4	12,7	15,1	5,4	5,0	5,7	7,0	10,7	100 (299)

Fuente: CIS, Barómetro de diciembre 2016, estudio 3.162.

Nota: Se presentan solo las cinco materias educativas consideradas más importantes.

Tabla D3. Orden de importancia de diferentes materias educativas en la formación de una persona (cont.)
 A continuación, me gustaría que ordenara las siguientes materias según la importancia que tienen para Ud. en la formación de una persona. Ordénalas del 1 al 7, siendo el 1 la más importante y el 7, la menos importante para Ud.

LENGUA											
	1ª en importancia	2ª en importancia	3ª en importancia	4ª en importancia	5ª en importancia	6ª en importancia	7ª en importancia	N.S.	N.C.	Total	(n)
Total	20,6	19,5	16,6	13,7	8,9	5,6	2,5	4,5	8,2	100	(2.466)
Situación laboral											
Ocupados/as	21,7	20,5	16,2	15,1	8,3	6,0	3,1	0,9	8,1	100	(1.090)
Parados/as	18,0	17,5	21,1	13,3	10,0	6,1	2,2	1,7	10,2	100	(412)
Jubilados/as o pensionistas	18,1	18,7	14,0	12,6	9,4	5,6	2,0	12,0	7,5	100	(641)
Estudiantes	27,1	22,9	13,6	12,7	8,5	5,9	3,4	0,8	5,1	100	(118)
Trabajo doméstico no remunerado	24,9	18,8	19,8	9,6	8,1	3,0	0,5	7,6	7,6	100	(197)
Clase social											
Clase alta/media-alta	25,2	19,1	13,8	11,8	8,3	7,3	3,3	1,2	10,0	100	(508)
Nuevas clases medias	23,8	20,1	17,1	13,9	8,6	4,8	2,6	1,6	7,4	100	(567)
Viejas clases medias	19,4	19,7	15,7	12,6	9,5	5,2	1,2	9,5	7,1	100	(325)
Obreros/as cualificados/as	18,3	17,8	18,8	15,3	8,4	5,0	2,8	6,1	7,5	100	(704)
Obreros/as no cualificados/as	15,0	21,9	17,3	12,1	11,4	6,2	1,3	6,5	8,2	100	(306)
Ideología											
Izquierda 1-2	21,7	14,5	20,8	16,7	9,5	5,9	2,3	2,3	6,3	100	(221)
3-4	20,4	20,5	16,1	13,4	9,1	6,7	4,0	3,0	6,8	100	(672)
5	21,6	20,3	15,1	10,7	11,1	6,1	2,7	3,8	8,6	100	(523)
6	18,3	23,7	14,0	22,6	7,0	3,2	1,6	2,2	7,5	100	(186)
7-8	25,1	19,9	18,1	14,8	6,6	5,2	1,1	2,2	7,0	100	(271)
Derecha 9-10	29,8	21,1	7,0	15,8	5,3	3,5	3,5	5,3	8,8	100	(57)
N.S.	16,0	16,5	18,1	11,8	9,7	3,8	1,7	12,7	9,7	100	(237)
N.C.	17,7	18,4	18,1	11,7	7,4	6,0	1,0	7,7	12,0	100	(299)

Fuente: CIS, Barómetro de diciembre 2016, estudio 3.162.

Nota: Se presentan solo las cinco materias educativas consideradas más importantes.

Tabla D3. Orden de importancia de diferentes materias educativas en la formación de una persona (cont.)
 A continuación, me gustaría que ordenara las siguientes materias según la importancia que tienen para Ud. en la formación de una persona. Ordénalas del 1 al 7, siendo el 1 la más importante y el 7, la menos importante para Ud.

HISTORIA										
	1ª en importancia	2ª en importancia	3ª en importancia	4ª en importancia	5ª en importancia	6ª en importancia	7ª en importancia	N.S.	N.C.	Total (n)
Total	6,4	9,6	14,3	18,2	16,8	12,9	8,7	5,0	8,2	100 (2.466)
Situación laboral										
Ocupados/as	7,1	9,8	13,9	17,9	17,2	14,8	10,3	1,0	8,1	100 (1.090)
Parados/as	4,9	9,2	14,1	19,2	18,0	13,8	9,0	1,7	10,2	100 (412)
Jubilados/as o pensionistas	5,8	8,7	15,0	16,5	16,8	9,4	6,7	13,7	7,3	100 (641)
Estudiantes	8,5	11,9	16,9	19,5	14,4	13,6	9,3	0,8	5,1	100 (118)
Trabajo doméstico no remunerado	7,1	10,2	13,7	22,8	13,7	11,2	6,1	7,6	7,6	100 (197)
Clase social										
Clase alta/media-alta	6,7	10,6	15,9	17,5	15,9	14,2	7,7	1,4	10,0	100 (508)
Nuevas clases medias	7,8	11,3	14,6	17,5	17,8	12,7	9,5	1,6	7,2	100 (567)
Viejas clases medias	5,5	7,1	16,0	14,5	16,6	12,3	10,2	10,2	7,7	100 (325)
Obreros/as cualificados/as	5,3	9,9	12,6	18,8	17,6	13,2	8,0	7,2	7,4	100 (704)
Obreros/as no cualificados/as	6,5	7,5	14,1	22,9	14,4	10,8	9,2	6,9	7,8	100 (306)
Ideología										
Izquierda 1-2	11,8	13,1	16,7	15,8	15,4	10,0	8,6	2,3	6,3	100 (221)
3-4	6,4	9,2	13,2	17,6	20,1	15,6	8,0	3,1	6,7	100 (672)
5	5,5	7,8	13,0	19,7	17,4	14,1	9,9	3,8	8,6	100 (523)
6	4,3	9,7	15,6	15,6	16,1	16,1	12,4	2,7	7,5	100 (186)
7-8	8,1	12,5	13,3	21,8	17,3	10,3	7,4	2,6	6,6	100 (271)
Derecha 9-10	3,5	12,3	14,0	24,6	15,8	10,5	5,3	5,3	8,8	100 (57)
N.S.	3,0	6,8	15,2	19,0	11,4	10,1	10,1	14,3	10,1	100 (237)
N.C.	7,4	9,7	16,4	15,1	14,0	9,4	6,7	9,4	12,0	100 (299)

Fuente: CIS, Barómetro de diciembre 2016, estudio 3.162.

Nota: Se presentan solo las cinco materias educativas consideradas más importantes.

Tabla D3. Orden de importancia de diferentes materias educativas en la formación de una persona (cont.)
 A continuación, me gustaría que ordenara las siguientes materias según la importancia que tienen para Ud. en la formación de una persona. Ordénalas del 1 al 7, siendo el 1 la más importante y el 7, la menos importante para Ud.

TECNOLOGÍA											
	1ª en importancia	2ª en importancia	3ª en importancia	4ª en importancia	5ª en importancia	6ª en importancia	7ª en importancia	N.S.	N.C.	Total	(n)
Total	7,4	9,9	10,3	11,6	14,2	19,6	13,0	5,9	8,2	100	(2.466)
Situación laboral											
Ocupados/as	8,2	10,4	10,6	12,6	16,1	19,9	13,0	1,0	8,2	100	(1.090)
Parados/as	8,3	10,4	10,9	11,9	14,6	18,7	13,3	1,7	10,2	100	(412)
Jubilados/as o pensionistas	6,4	10,1	9,8	8,7	10,3	18,6	12,6	16,2	7,2	100	(641)
Estudiantes	5,9	10,2	10,2	12,7	13,6	26,3	14,4	1,7	5,1	100	(118)
Trabajo doméstico no remunerado	5,6	5,6	8,1	14,7	15,7	19,8	12,2	10,2	8,1	100	(197)
Clase social											
Clase alta/media-alta	8,1	11,8	9,3	10,0	14,2	22,2	12,4	1,8	10,2	100	(508)
Nuevas clases medias	8,1	9,5	8,5	15,5	16,0	18,9	13,4	2,3	7,8	100	(567)
Viejas clases medias	4,6	11,1	9,8	11,4	12,0	18,8	12,0	12,9	7,4	100	(325)
Obreros/as cualificados/as	7,7	8,4	12,9	11,8	13,6	18,0	12,8	7,7	7,1	100	(704)
Obreros/as no cualificados/as	6,9	9,2	9,8	8,2	14,4	20,3	15,7	7,8	7,8	100	(306)
Ideología											
Izquierda 1-2	9,0	8,1	11,8	13,1	10,9	24,4	13,1	3,2	6,3	100	(221)
3-4	7,7	12,9	10,7	12,1	15,6	18,2	12,8	3,1	6,8	100	(672)
5	8,0	7,6	11,1	13,4	13,6	20,3	12,8	4,0	9,2	100	(523)
6	5,9	10,8	14,0	11,8	15,1	20,4	10,8	3,8	7,5	100	(186)
7-8	7,0	8,5	8,5	13,3	15,1	21,0	16,2	3,7	6,6	100	(271)
Derecha 9-10	7,0	7,0	7,0	5,3	12,3	19,3	26,3	7,0	8,8	100	(57)
N.S.	5,1	11,0	8,9	5,5	13,5	17,7	12,2	16,5	9,7	100	(237)
N.C.	7,4	8,7	7,7	11,0	13,7	18,1	10,0	12,0	11,4	100	(299)

Fuente: CIS, Barómetro de diciembre 2016, estudio 3.162.

Nota: Se presentan solo las cinco materias educativas consideradas más importantes.

Tabla D4. Orden de importancia de diferentes materias educativas en la formación de una persona
 A continuación, me gustaría que ordenara las siguientes materias según la importancia que tienen para Ud. en la formación de una persona. Ordénalas del 1 al 7, siendo el 1 la más importante y el 7, la menos importante para Ud.

MATEMÁTICAS										
	1ª en importancia	2ª en importancia	3ª en importancia	4ª en importancia	5ª en importancia	6ª en importancia	7ª en importancia	N.S.	N.C.	Total (n)
Total	27,5	23,4	17,1	9,7	4,9	3,4	1,8	4,2	8,1	100 (2.466)
Recuerdo de voto										
PP	29,3	25,1	15,0	8,5	4,0	3,4	2,5	4,3	8,1	100 (447)
PSOE	31,9	23,7	17,6	8,7	3,3	2,6	2,3	4,9	4,9	100 (426)
Unidos Podemos	20,1	25,9	17,4	10,7	4,9	2,7	2,2	1,8	14,3	100 (224)
Ciudadanos	26,9	24,2	19,2	11,0	5,5	0,0	2,2	1,1	9,9	100 (182)
Otros partidos	25,8	21,8	20,8	13,1	7,7	4,0	1,3	0,7	4,7	100 (298)
No tenía edad	33,3	33,3	16,7	16,7	0,0	0,0	0,0	0,0	0,0	100 (6)
En blanco	35,0	25,0	20,0	7,5	0,0	2,5	2,5	0,0	7,5	100 (40)
No votó	28,9	22,0	15,7	10,2	3,9	5,0	2,0	4,3	8,0	100 (440)
No recuerda	22,0	27,1	18,6	6,8	5,1	3,4	0,0	13,6	3,4	100 (59)
N.C.	24,7	20,6	15,7	8,1	7,0	4,1	0,3	8,4	11,0	100 (344)
Religión										
Creyente practicante	27,2	23,6	16,7	8,5	3,6	3,0	1,0	7,5	8,9	100 (305)
Creyente no practicante	29,3	23,3	15,5	8,9	4,3	3,5	1,8	4,7	8,7	100 (1.473)
Ateo/a, no creyente	25,0	24,0	20,6	11,9	6,9	3,5	1,8	0,6	5,5	100 (620)
N.C.	13,2	17,6	19,1	11,8	4,4	1,5	5,9	11,8	14,7	100 (68)
Hábitat										
Pueblo o ciudad pequeña	28,5	25,6	14,4	7,8	5,3	4,0	1,6	6,4	6,4	100 (550)
Ciudad mediana	30,8	23,6	17,9	8,6	4,3	3,0	1,7	4,1	5,9	100 (944)
Ciudad grande	25,2	22,4	17,2	11,4	5,5	3,6	2,5	3,3	8,9	100 (722)
Gran núcleo urbano	19,6	20,0	19,6	13,2	4,0	2,8	0,8	2,4	17,6	100 (250)

Fuente: CIS. Barómetro de diciembre 2016, estudio 3.162.

Nota: Se presentan solo las cinco materias educativas consideradas más importantes.

Tabla D4. Orden de importancia de diferentes materias educativas en la formación de una persona (cont.)
 A continuación, me gustaría que ordenara las siguientes materias según la importancia que tienen para Ud. en la formación de una persona. Ordénelas del 1 al 7, siendo el 1 la más importante y el 7, la menos importante para Ud.

IDIOMA EXTRANJERO										
	1ª en importancia	2ª en importancia	3ª en importancia	4ª en importancia	5ª en importancia	6ª en importancia	7ª en importancia	N.S.	N.C.	Total (n)
Total	22,6	19,6	17,6	12,4	6,7	4,5	4,3	4,4	8,0	100 (2.466)
Recuerdo de voto										
PP	18,1	17,0	20,6	13,0	6,7	6,7	5,4	4,3	8,3	100 (447)
PSOE	24,9	21,1	17,8	13,1	6,8	3,1	3,3	5,2	4,7	100 (426)
Unidos Podemos	21,0	15,2	18,8	15,6	7,6	4,5	1,3	1,8	14,3	100 (224)
Ciudadanos	23,6	19,8	24,2	8,8	6,6	3,3	3,3	0,5	9,9	100 (182)
Otros partidos	27,9	24,8	15,1	13,8	7,4	3,7	2,7	0,7	4,0	100 (298)
No tenía edad	33,3	33,3	16,7	16,7	0,0	0,0	0,0	0,0	0,0	100 (6)
En blanco	27,5	25,0	20,0	10,0	2,5	5,0	2,5	0,0	7,5	100 (40)
No votó	23,6	19,1	15,9	11,4	7,3	4,3	5,2	5,2	8,0	100 (440)
No recuerda	16,9	20,3	15,3	13,6	3,4	6,8	6,8	13,6	3,4	100 (59)
N.C.	20,3	18,9	13,7	10,5	5,8	4,9	6,4	8,4	11,0	100 (344)
Religión										
Creyente practicante	17,7	15,7	18,4	11,5	8,2	5,9	5,6	7,5	9,5	100 (305)
Creyente no practicante	22,7	19,8	17,6	12,0	6,0	4,1	4,4	4,8	8,6	100 (1.473)
Ateo/a, no creyente	24,7	21,3	18,4	14,0	7,7	4,5	3,1	0,8	5,5	100 (620)
N.C.	22,1	17,6	7,4	8,8	5,9	7,4	5,9	13,2	11,8	100 (68)
Hábitat										
Pueblo o ciudad pequeña	20,7	20,0	16,0	14,0	6,0	6,0	4,4	6,5	6,4	100 (550)
Ciudad mediana	25,4	19,7	17,7	11,7	6,8	3,7	5,1	4,4	5,5	100 (944)
Ciudad grande	20,9	18,8	20,1	12,3	7,5	4,2	3,7	3,3	9,1	100 (722)
Gran núcleo urbano	20,8	20,4	13,6	11,6	5,6	5,6	2,4	2,4	17,6	100 (250)

Fuente: CIS. Barómetro de diciembre 2016, estudio 3.162.

Nota: Se presentan solo las cinco materias educativas consideradas más importantes.

Tabla D4. Orden de importancia de diferentes materias educativas en la formación de una persona (cont.)
 A continuación, me gustaría que ordenara las siguientes materias según la importancia que tienen para Ud. en la formación de una persona. Ordénelas del 1 al 7, siendo el 1 la más importante y el 7, la menos importante para Ud.

LENGUA										
	1ª en importancia	2ª en importancia	3ª en importancia	4ª en importancia	5ª en importancia	6ª en importancia	7ª en importancia	N.S.	N.C.	Total (n)
Total	20,6	19,5	16,6	13,7	8,9	5,6	2,5	4,5	8,2	100 (2.466)
Recuerdo de voto										
PP	21,3	23,5	15,9	14,3	7,6	4,7	0,4	4,0	8,3	100 (447)
PSOE	18,8	20,9	18,1	13,6	11,3	5,4	2,3	4,7	4,9	100 (426)
Unidos Podemos	22,3	15,6	17,4	8,0	8,9	8,0	3,1	2,2	14,3	100 (224)
Ciudadanos	22,5	19,8	12,6	20,3	4,9	5,5	3,3	1,1	9,9	100 (182)
Otros partidos	23,2	16,8	15,4	17,8	11,7	5,0	4,4	0,7	5,0	100 (298)
No tenía edad	33,3	0,0	33,3	0,0	0,0	16,7	16,7	0,0	0,0	100 (6)
En blanco	15,0	25,0	27,5	7,5	10,0	7,5	0,0	0,0	7,5	100 (40)
No votó	18,4	19,5	16,8	14,3	9,1	6,1	3,0	4,8	8,0	100 (440)
No recuerda	27,1	16,9	13,6	11,9	6,8	3,4	3,4	13,6	3,4	100 (59)
N.C.	19,8	17,2	16,9	9,9	7,3	5,5	2,0	10,2	11,3	100 (344)
Religión										
Creyente practicante	21,6	22,0	14,4	11,1	9,2	3,6	1,0	7,5	9,5	100 (305)
Creyente no practicante	18,9	19,6	17,7	13,7	8,5	5,6	2,4	5,0	8,7	100 (1.473)
Ateo/a, no creyente	24,0	18,7	14,8	15,2	10,0	7,1	3,7	1,0	5,5	100 (620)
N.C.	20,6	13,2	19,1	10,3	5,9	2,9	0,0	11,8	16,2	100 (68)
Hábitat										
Pueblo o ciudad pequeña	20,2	20,5	20,0	11,1	8,7	5,1	1,5	6,5	6,4	100 (550)
Ciudad mediana	20,2	20,3	17,5	13,9	9,1	5,3	3,0	4,7	6,0	100 (944)
Ciudad grande	21,6	19,3	14,4	15,5	8,0	5,8	3,0	3,3	9,0	100 (722)
Gran núcleo urbano	20,0	14,4	12,0	13,2	10,8	7,6	1,2	2,8	18,0	100 (250)

Fuente: CIS. Barómetro de diciembre 2016, estudio 3.162.

Nota: Se presentan solo las cinco materias educativas consideradas más importantes.

Tabla D4. Orden de importancia de diferentes materias educativas en la formación de una persona (cont.)
 A continuación, me gustaría que ordenara las siguientes materias según la importancia que tienen para Ud. en la formación de una persona. Ordénelas del 1 al 7, siendo el 1 la más importante y el 7, la menos importante para Ud.

HISTORIA										
	1ª en importancia	2ª en importancia	3ª en importancia	4ª en importancia	5ª en importancia	6ª en importancia	7ª en importancia	N.S.	N.C.	Total (n)
Total	6,4	9,6	14,3	18,2	16,8	12,9	8,7	5,0	8,2	100 (2.466)
Recuerdo de voto										
PP	6,5	8,5	13,6	21,3	15,7	12,3	8,7	5,1	8,3	100 (447)
PSEOE	5,4	8,2	14,6	22,3	17,4	12,9	8,5	5,9	4,9	100 (426)
Unidos Podemos	8,0	13,4	10,3	17,0	16,1	13,4	5,4	2,2	14,3	100 (224)
Ciudadanos	6,6	9,3	13,2	14,3	16,5	15,9	13,2	0,5	10,4	100 (182)
Otros partidos	9,1	12,1	17,4	13,4	18,5	16,4	7,7	0,7	4,7	100 (298)
No tenía edad	0,0	0,0	0,0	16,7	50,0	16,7	16,7	0,0	0,0	100 (6)
En blanco	0,0	10,0	5,0	35,0	22,5	12,5	7,5	0,0	7,5	100 (40)
No votó	5,5	10,2	13,6	17,7	18,2	12,5	8,9	5,7	7,7	100 (440)
No recuerda	6,8	11,9	20,3	15,3	13,6	10,2	5,1	13,6	3,4	100 (59)
N.C.	6,4	7,0	16,3	15,1	14,5	9,3	10,2	9,9	11,3	100 (344)
Religión										
Creyente practicante	6,6	10,2	14,4	20,7	13,1	10,5	7,2	8,5	8,9	100 (305)
Creyente no practicante	5,6	8,4	13,6	18,9	17,9	12,4	9,1	5,6	8,6	100 (1.473)
Ateo/a, no creyente	8,1	12,4	16,0	16,3	16,3	15,3	9,0	1,0	5,6	100 (620)
N.C.	10,3	5,9	13,2	8,8	14,7	11,8	4,4	13,2	17,6	100 (68)
Hábitat										
Pueblo o ciudad pequeña	6,4	7,5	11,5	21,5	15,3	15,6	8,4	7,5	6,5	100 (550)
Ciudad mediana	5,4	10,4	15,0	18,6	17,3	12,0	10,2	5,4	5,7	100 (944)
Ciudad grande	7,1	10,1	15,1	16,5	18,6	12,5	7,8	3,3	9,1	100 (722)
Gran núcleo urbano	8,8	9,6	15,2	14,0	13,6	11,2	6,8	2,8	18,0	100 (250)

Fuente: CIS. Barómetro de diciembre 2016, estudio 3.162.

Nota: Se presentan solo las cinco materias educativas consideradas más importantes.

Tabla D4. Orden de importancia de diferentes materias educativas en la formación de una persona (cont.)
 A continuación, me gustaría que ordenara las siguientes materias según la importancia que tienen para Ud. en la formación de una persona. Ordénalas del 1 al 7, siendo el 1 la más importante y el 7, la menos importante para Ud.

TECNOLOGÍA										
	1ª en importancia	2ª en importancia	3ª en importancia	4ª en importancia	5ª en importancia	6ª en importancia	7ª en importancia	N.S.	N.C.	Total (n)
Total	7,4	9,9	10,3	11,6	14,2	19,6	13,0	5,9	8,2	100 (2.466)
Recuerdo de voto										
PP	7,2	8,1	8,9	11,6	15,4	19,0	15,4	5,8	8,5	100 (447)
PSOE	7,3	10,1	11,5	10,8	12,9	20,7	15,0	7,3	4,5	100 (426)
Unidos Podemos	9,4	9,8	7,6	11,2	14,7	20,1	10,3	2,2	14,7	100 (224)
Ciudadanos	8,2	9,9	10,4	13,2	14,3	17,0	14,8	1,6	10,4	100 (182)
Otros partidos	7,4	13,4	14,1	13,8	15,1	17,8	12,4	1,0	5,0	100 (298)
No tenía edad	0,0	33,3	0,0	33,3	0,0	16,7	16,7	0,0	0,0	100 (6)
En blanco	12,5	7,5	10,0	5,0	15,0	27,5	15,0	0,0	7,5	100 (40)
No votó	6,6	10,7	10,9	11,1	15,2	20,5	10,9	6,1	8,0	100 (440)
No recuerda	6,8	3,4	8,5	11,9	13,6	23,7	11,9	16,9	3,4	100 (59)
N.C.	6,7	9,0	8,4	11,3	11,6	19,2	11,0	11,6	11,0	100 (344)
Religión										
Creyente practicante	7,5	6,9	9,2	11,5	12,8	18,7	12,8	11,1	9,5	100 (305)
Creyente no practicante	7,0	9,6	10,5	11,5	12,7	19,6	14,1	6,3	8,7	100 (1.473)
Ateo/a, no creyente	8,5	11,3	11,1	11,8	18,5	21,0	10,6	1,3	5,8	100 (620)
N.C.	4,4	16,2	1,5	14,7	11,8	11,8	11,8	14,7	13,2	100 (68)
Hábitat										
Pueblo o ciudad pequeña	5,8	9,5	10,7	10,2	12,2	20,0	15,6	9,5	6,5	100 (550)
Ciudad mediana	5,5	9,3	10,5	13,3	15,8	20,2	13,6	5,9	5,8	100 (944)
Ciudad grande	10,1	10,5	9,1	10,5	12,9	20,9	12,6	4,0	9,3	100 (722)
Gran núcleo urbano	10,0	11,2	11,6	11,6	16,0	12,8	6,0	3,2	17,6	100 (250)

Fuente: CIS. Barómetro de diciembre 2016, estudio 3.162.

Nota: Se presentan solo las cinco materias educativas consideradas más importantes.

Tabla D5. Grado de importancia de conocer idiomas extranjeros

Me gustaría saber si Ud. considera que, hoy en día, tiene mucha, bastante, poca o ninguna importancia conocer idiomas extranjeros.

Mucha importancia	Bastante importancia	Poca importancia	Ninguna importancia	N.S.	N.C.	Total	(n)
64,2	30,6	3,6	0,8	0,7	0,2	100	(2.466)

Fuente: CIS, Barómetro de diciembre 2016, estudio 3.162.

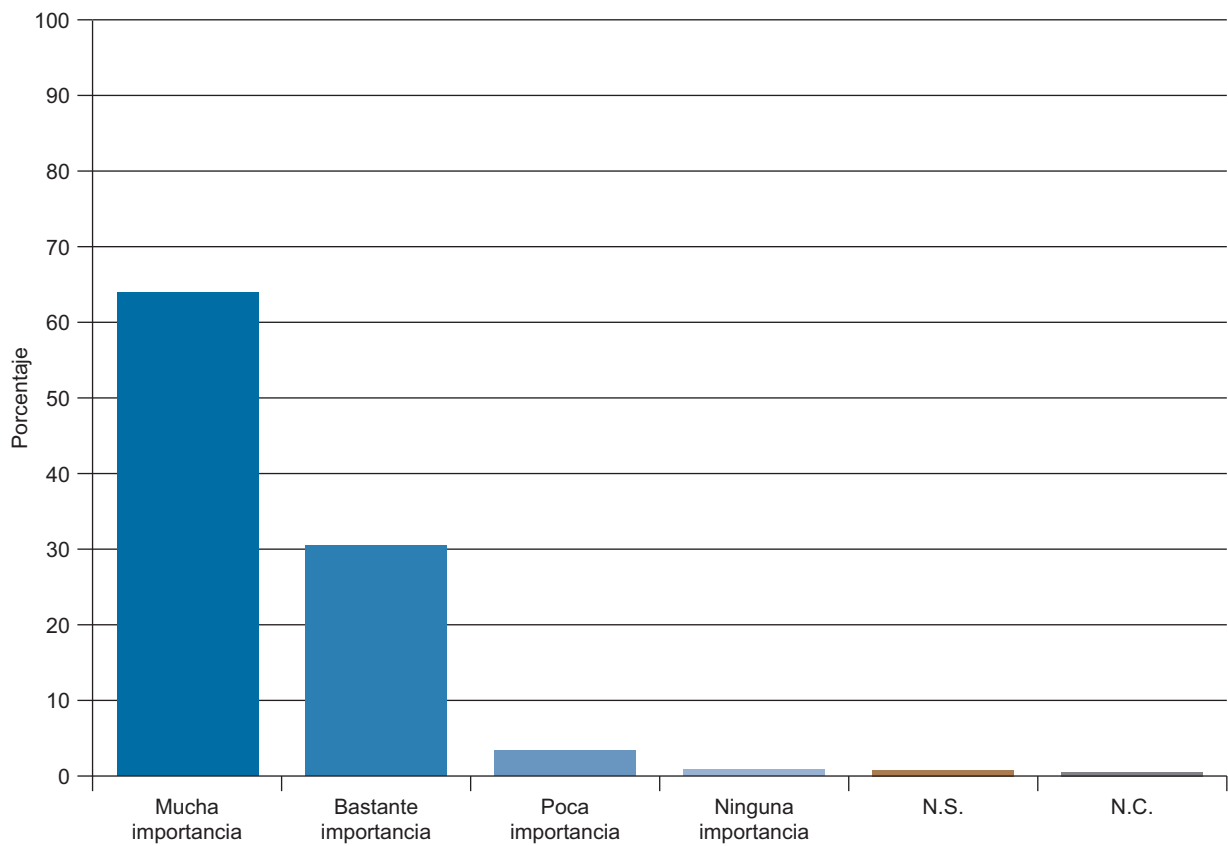

Grado de importancia de conocer idiomas extranjeros

Tabla D6. Grado de importancia de conocer idiomas extranjeros

Me gustaría saber si Ud. considera que, hoy en día, tiene mucha, bastante, poca o ninguna importancia conocer idiomas extranjeros.

	Mucha importancia	Bastante importancia	Poca importancia	Ninguna importancia	N.S.	N.C.	Total	(n)
Total	64,2	30,6	3,6	0,8	0,7	0,2	100	(2.466)
Sexo								
Hombre	61,6	32,5	4,2	1,1	0,5	0,1	100	(1.196)
Mujer	66,7	28,7	3,0	0,5	0,9	0,2	100	(1.270)
Edad								
Hasta 24 años	73,2	23,2	3,0	0,5	0,0	0,0	100	(198)
De 25 a 34	68,7	26,1	4,1	1,2	0,0	0,0	100	(345)
De 35 a 44	68,0	27,4	3,8	0,4	0,2	0,2	100	(500)
De 45 a 54	66,2	30,1	2,9	0,4	0,2	0,2	100	(455)
De 55 a 64	66,3	28,9	3,7	0,5	0,5	0,0	100	(374)
65 años o más	52,7	39,7	3,7	1,3	2,2	0,3	100	(594)
Estado civil								
Casado/a	63,8	30,5	3,8	1,0	0,7	0,1	100	(1.367)
Soltero/a	65,0	30,3	4,0	0,4	0,0	0,3	100	(732)
Viudo/a	56,6	38,3	1,1	0,6	3,4	0,0	100	(175)
Separado/a	63,1	35,4	0,0	0,0	1,5	0,0	100	(65)
Divorciado/a	75,8	19,4	4,0	0,8	0,0	0,0	100	(124)
Educación								
Primaria o menos	47,5	43,7	4,8	1,2	2,6	0,2	100	(583)
Secundaria inicial	61,5	33,7	4,0	0,5	0,0	0,2	100	(569)
FP de grado medio	66,1	26,8	5,4	1,2	0,6	0,0	100	(168)
Secundaria superior	69,4	26,4	3,3	0,9	0,0	0,0	100	(337)
FP de grado superior	71,0	26,6	1,6	0,8	0,0	0,0	100	(248)
Universidad	78,0	18,8	2,3	0,4	0,2	0,4	100	(558)
Situación laboral								
Ocupados/as	68,3	27,1	3,7	0,6	0,2	0,2	100	(1.090)
Parados/as	66,5	29,1	3,6	0,5	0,2	0,0	100	(412)
Jubilados/as o pensionistas	54,9	37,9	4,1	1,2	1,6	0,3	100	(641)
Estudiantes	80,5	18,6	0,8	0,0	0,0	0,0	100	(118)
Trabajo doméstico no remunerado	58,4	36,0	2,5	1,0	2,0	0,0	100	(197)
Clase social								
Clase alta/media-alta	76,6	20,3	2,0	0,6	0,2	0,4	100	(508)
Nuevas clases medias	70,9	25,7	3,0	0,2	0,0	0,2	100	(567)
Viejas clases medias	57,8	35,7	3,1	0,9	2,5	0,0	100	(325)
Obreros/as cualificados/as	55,8	37,1	4,8	1,3	0,9	0,1	100	(704)
Obreros/as no cualificados/as	56,9	37,6	4,2	1,0	0,3	0,0	100	(306)

Fuente: CIS, Barómetro de diciembre 2016, estudio 3.162.

Tabla D7. Grado de importancia de conocer idiomas extranjeros

Me gustaría saber si Ud. considera que, hoy en día, tiene mucha, bastante, poca o ninguna importancia conocer idiomas extranjeros.

	Mucha importancia	Bastante importancia	Poca importancia	Ninguna importancia	N.S.	N.C.	Total	(n)
Total	64,2	30,6	3,6	0,8	0,7	0,2	100	(2.466)
Ideología								
Izquierda 1-2	71,0	24,4	4,1	0,5	0,0	0,0	100	(221)
3-4	67,1	29,2	2,7	0,4	0,6	0,0	100	(672)
5	64,2	31,7	2,9	0,4	0,6	0,2	100	(523)
6	71,0	25,8	3,2	0,0	0,0	0,0	100	(186)
7-8	69,0	26,6	3,7	0,4	0,4	0,0	100	(271)
Derecha 9-10	64,9	24,6	5,3	5,3	0,0	0,0	100	(57)
N.S.	50,6	38,8	6,8	2,1	1,7	0,0	100	(237)
N.C.	54,8	37,5	3,7	1,3	1,7	1,0	100	(299)
Recuerdo de voto								
PP	67,3	28,0	3,6	0,9	0,2	0,0	100	(447)
PSOE	61,7	34,5	2,3	0,7	0,7	0,0	100	(426)
Unidos Podemos	75,9	20,5	2,7	0,4	0,0	0,4	100	(224)
Ciudadanos	73,6	21,4	4,4	0,0	0,0	0,5	100	(182)
Otros partidos	64,8	29,5	5,4	0,3	0,0	0,0	100	(298)
No tenía edad	66,7	16,7	16,7	0,0	0,0	0,0	100	(6)
En blanco	55,0	40,0	2,5	2,5	0,0	0,0	100	(40)
No votó	58,4	34,5	4,8	1,1	0,9	0,2	100	(440)
No recuerda	69,5	27,1	0,0	0,0	3,4	0,0	100	(59)
N.C.	57,8	36,0	2,6	1,2	2,0	0,3	100	(344)
Religión								
Creyente practicante	62,6	31,5	2,3	1,0	2,3	0,3	100	(305)
Creyente no practicante	62,1	32,7	3,8	0,7	0,5	0,1	100	(1.473)
Ateo/a, no creyente	70,2	24,8	3,9	0,8	0,3	0,0	100	(620)
N.C.	63,2	32,4	1,5	0,0	1,5	1,5	100	(68)
Hábitat								
Pueblo o ciudad pequeña	58,5	34,7	4,9	0,7	1,1	0,0	100	(550)
Ciudad mediana	65,1	29,3	3,9	0,8	0,7	0,0	100	(944)
Ciudad grande	65,5	30,1	2,8	1,0	0,4	0,3	100	(722)
Gran núcleo urbano	69,6	27,6	1,6	0,0	0,4	0,8	100	(250)

Fuente: CIS, Barómetro de diciembre 2016, estudio 3.162.

Tabla D8. Grado de importancia que se da al estudio de idiomas extranjeros en España
 Y, actualmente, en España, ¿qué grado de importancia cree Ud. que se le da al estudio de idiomas extranjeros en nuestro sistema educativo?

Mucha importancia	Bastante importancia	Poca importancia	Ninguna importancia	N.S.	N.C.	Total	(n)
16,1	38,7	35,9	3,9	5,1	0,2	100	(2.466)

Fuente: CIS, Barómetro de diciembre 2016, estudio 3.162.

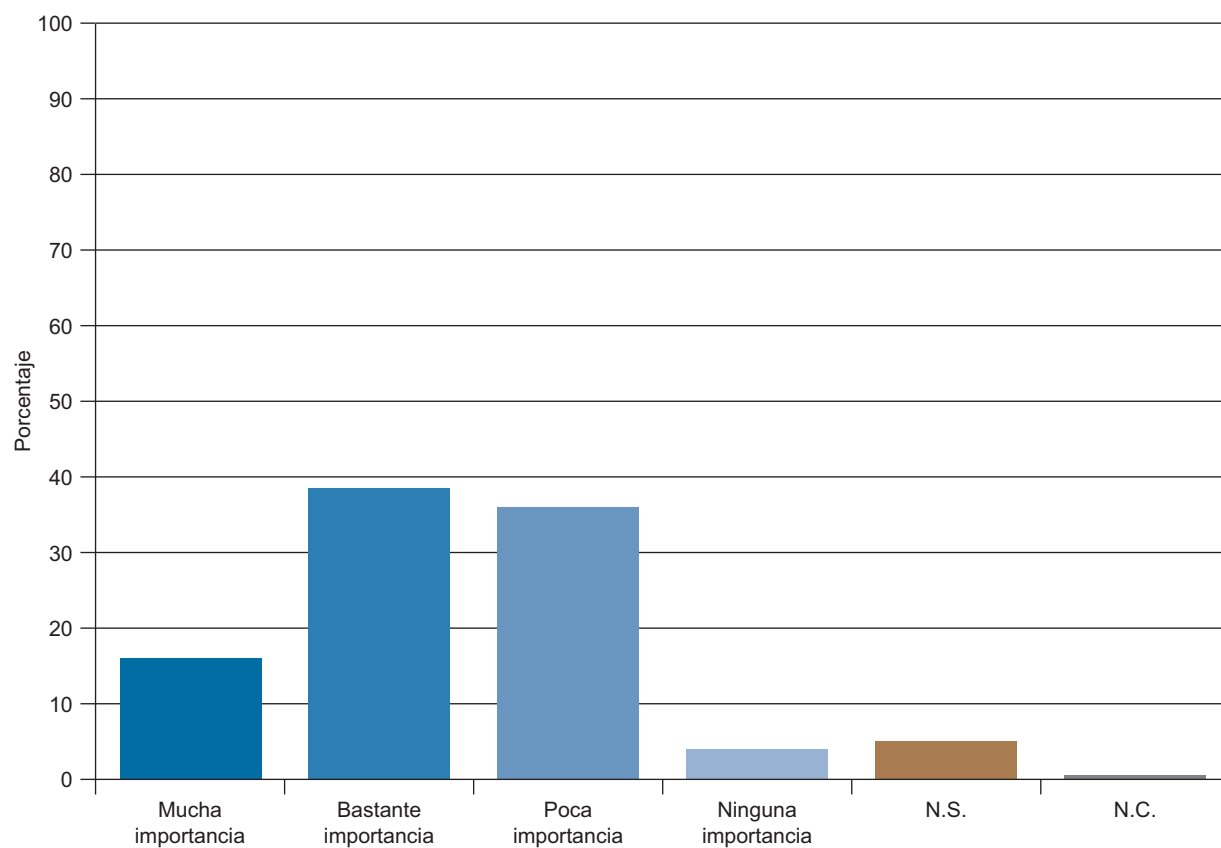

Grado de importancia que se da al estudio de idiomas extranjeros en España

Tabla D9. Grado de importancia que se da al estudio de idiomas extranjeros en España
Y, actualmente, en España, ¿qué grado de importancia cree Ud. que se le da al estudio de idiomas extranjeros en nuestro sistema educativo?

	Mucha importancia	Bastante importancia	Poca importancia	Ninguna importancia	N.S.	N.C.	Total	(n)
Total	16,1	38,7	35,9	3,9	5,1	0,2	100	(2.466)
Sexo								
Hombre	13,5	39,4	37,4	4,5	5,0	0,2	100	(1.196)
Mujer	18,6	38,1	34,5	3,4	5,2	0,2	100	(1.270)
Edad								
Hasta 24 años	8,6	38,9	49,0	3,0	0,5	0,0	100	(198)
De 25 a 34	17,4	32,8	44,1	4,1	1,7	0,0	100	(345)
De 35 a 44	18,2	35,6	41,0	4,2	1,0	0,0	100	(500)
De 45 a 54	18,2	39,1	34,5	4,6	2,9	0,7	100	(455)
De 55 a 64	13,6	42,0	37,2	3,2	3,7	0,3	100	(374)
65 años o más	16,2	42,4	22,7	3,9	14,6	0,2	100	(594)
Estado civil								
Casado/a	17,2	39,6	33,6	4,0	5,3	0,3	100	(1.367)
Soltero/a	13,8	35,9	43,6	3,7	2,9	0,1	100	(732)
Viudo/a	13,7	45,7	21,1	2,3	17,1	0,0	100	(175)
Separado/a	9,2	36,9	46,2	4,6	3,1	0,0	100	(65)
Divorciado/a	25,0	36,3	32,3	6,5	0,0	0,0	100	(124)
Educación								
Primaria o menos	16,5	44,9	19,7	3,3	15,4	0,2	100	(583)
Secundaria inicial	18,5	39,9	34,8	3,7	3,0	0,2	100	(569)
FP de grado medio	13,1	41,1	39,9	3,6	2,4	0,0	100	(168)
Secundaria superior	11,9	35,6	46,0	5,0	1,5	0,0	100	(337)
FP de grado superior	14,9	35,1	46,0	2,8	0,8	0,4	100	(248)
Universidad	17,4	33,9	42,3	4,8	1,3	0,4	100	(558)
Situación laboral								
Ocupados/as	16,1	35,6	41,7	4,6	1,8	0,3	100	(1.090)
Parados/as	16,7	37,4	41,3	2,9	1,5	0,2	100	(412)
Jubilados/as								
o pensionistas	14,7	42,4	26,2	3,7	12,8	0,2	100	(641)
Estudiantes	12,7	40,7	44,1	2,5	0,0	0,0	100	(118)
Trabajo doméstico no remunerado	21,3	46,2	20,3	4,1	8,1	0,0	100	(197)
Clase social								
Clase alta/media-alta	16,1	34,3	41,7	5,5	2,0	0,4	100	(508)
Nuevas clases medias	17,6	35,8	41,8	3,5	1,1	0,2	100	(567)
Viejas clases medias	13,5	44,9	28,3	2,8	10,5	0,0	100	(325)
Obreros/as								
cualificados/as	14,6	40,2	33,7	3,7	7,7	0,1	100	(704)
Obreros/as no cualificados/as	18,0	42,2	29,1	4,6	5,9	0,3	100	(306)

Fuente: CIS, Barómetro de diciembre 2016, estudio 3.162.

Tabla D10. Grado de importancia que se da al estudio de idiomas extranjeros en España
Y, actualmente, en España, ¿qué grado de importancia cree Ud. que se le da al estudio de idiomas extranjeros en nuestro sistema educativo?

	Mucha importancia	Bastante importancia	Poca importancia	Ninguna importancia	N.S.	N.C.	Total	(n)
Total	16,1	38,7	35,9	3,9	5,1	0,2	100	(2.466)
Ideología								
Izquierda 1-2	11,3	34,4	46,2	5,0	2,7	0,5	100	(221)
3-4	17,6	35,6	39,7	4,2	2,7	0,3	100	(672)
5	13,8	40,7	37,9	3,3	4,2	0,2	100	(523)
6	17,7	40,9	33,3	4,3	3,8	0,0	100	(186)
7-8	21,0	38,7	34,7	3,0	2,6	0,0	100	(271)
Derecha 9-10	26,3	43,9	28,1	0,0	1,8	0,0	100	(57)
N.S.	13,5	41,8	25,3	4,6	14,3	0,4	100	(237)
N.C.	15,4	40,8	28,8	4,7	10,4	0,0	100	(299)
Recuerdo de voto								
PP	21,7	43,2	28,2	2,9	4,0	0,0	100	(447)
PSOE	18,5	39,0	32,9	3,3	5,6	0,7	100	(426)
Unidos Podemos	18,8	32,6	37,1	8,5	2,7	0,4	100	(224)
Ciudadanos	9,3	40,1	46,2	4,4	0,0	0,0	100	(182)
Otros partidos	10,4	36,6	49,0	3,0	1,0	0,0	100	(298)
No tenía edad	16,7	33,3	50,0	0,0	0,0	0,0	100	(6)
En blanco	2,5	30,0	55,0	10,0	2,5	0,0	100	(40)
No votó	14,3	37,5	36,8	4,3	7,0	0,0	100	(440)
No recuerda	13,6	39,0	28,8	3,4	13,6	1,7	100	(59)
N.C.	17,2	40,4	29,7	2,6	10,2	0,0	100	(344)
Religión								
Creyente practicante	22,3	44,6	23,6	1,6	7,9	0,0	100	(305)
Creyente no practicante	17,4	41,1	32,7	3,0	5,6	0,2	100	(1.473)
Ateo/a, no creyente	11,1	30,6	48,9	6,9	2,1	0,3	100	(620)
N.C.	5,9	33,8	42,6	7,4	10,3	0,0	100	(68)
Hábitat								
Pueblo o ciudad pequeña	16,2	42,0	31,6	1,8	8,4	0,0	100	(550)
Ciudad mediana	14,1	39,8	36,2	4,7	5,0	0,2	100	(944)
Ciudad grande	18,3	35,0	38,9	4,6	3,0	0,1	100	(722)
Gran núcleo urbano	17,6	38,0	35,2	4,0	4,4	0,8	100	(250)

Fuente: CIS, Barómetro de diciembre 2016, estudio 3.162.

Tabla D11. Nivel de conocimiento de diferentes idiomas extranjeros
 Con respecto a los siguientes idiomas, ¿podría decirme si...?

	Lo habla y lo escribe	Sólo lo habla	Sólo lo lee	Ni lo habla ni lo escribe ni lo lee	N.C.	Total	(n)
Inglés	27,7	5,7	6,0	59,8	0,9	100	(2.466)
Francés	9,0	5,6	5,4	78,0	1,9	100	(2.466)
Portugués	1,2	1,1	2,3	92,4	3,0	100	(2.466)
Alemán	1,7	0,9	0,6	94,0	2,9	100	(2.466)
Italiano	1,7	1,9	2,2	91,3	3,0	100	(2.466)
Otro idioma 1	0,9	0,6	0,2	84,9	13,4	100	(2.466)
Otro idioma 2	0,2	0,0	0,0	51,4	48,3	100	(2.466)

Fuente: CIS, Barómetro de diciembre 2016, estudio 3.162.



Tabla D12. Nivel de conocimiento de diferentes idiomas extranjeros
Con respecto a los siguientes idiomas, ¿podría decirme si...?

INGLÉS							
	Lo habla y lo escribe	Sólo lo habla	Sólo lo lee	Ni lo habla ni lo escribe ni lo lee	N.C.	Total	(n)
Total	27,7	5,7	6,0	59,8	0,9	100	(2.466)
Sexo							
Hombre	29,4	6,2	5,8	57,2	1,4	100	(1.196)
Mujer	26,0	5,3	6,1	62,3	0,3	100	(1.270)
Edad							
Hasta 24 años	69,7	8,1	5,1	17,2	0,0	100	(198)
De 25 a 34	50,7	8,1	10,1	30,1	0,9	100	(345)
De 35 a 44	40,2	8,6	8,0	42,6	0,6	100	(500)
De 45 a 54	24,2	6,2	5,9	63,3	0,4	100	(455)
De 55 a 64	9,6	4,5	5,9	77,8	2,1	100	(374)
65 años o más	3,7	1,5	2,2	91,8	0,8	100	(594)
Estado civil							
Casado/a	20,6	4,9	5,5	68,2	0,9	100	(1.367)
Soltero/a	48,4	7,2	7,4	36,2	0,8	100	(732)
Viudo/a	1,7	1,1	2,3	93,7	1,1	100	(175)
Separado/a	16,9	7,7	7,7	66,2	1,5	100	(65)
Divorciado/a	25,8	9,7	7,3	57,3	0,0	100	(124)
Educación							
Primaria o menos	0,9	0,2	1,0	97,4	0,5	100	(583)
Secundaria inicial	13,0	5,4	3,0	77,2	1,4	100	(569)
FP de grado medio	20,2	8,9	11,3	58,9	0,6	100	(168)
Secundaria superior	40,1	9,2	7,4	42,4	0,9	100	(337)
FP de grado superior	36,3	12,9	12,9	37,5	0,4	100	(248)
Universidad	61,5	5,6	8,4	23,7	0,9	100	(558)
Situación laboral							
Ocupados/as	37,4	8,3	8,0	45,4	0,8	100	(1.090)
Parados/as	28,4	6,8	7,5	56,6	0,7	100	(412)
Jubilados/as o pensionistas	6,6	2,5	2,5	87,1	1,4	100	(641)
Estudiantes	83,1	3,4	5,9	7,6	0,0	100	(118)
Trabajo doméstico no remunerado	7,6	1,0	3,0	88,3	0,0	100	(197)
Clase social							
Clase alta/media-alta	53,7	5,7	9,1	30,7	0,8	100	(508)
Nuevas clases medias	33,3	7,9	8,6	49,4	0,7	100	(567)
Viejas clases medias	15,4	4,3	4,9	74,8	0,6	100	(325)
Obreros/as cualificados/as	14,3	4,7	3,3	76,3	1,4	100	(704)
Obreros/as no cualificados/as	15,4	5,2	3,9	75,5	0,0	100	(306)

Fuente: CIS, Barómetro de diciembre 2016, estudio 3.162.

Nota: Se presentan solamente los resultados del idioma "Inglés".

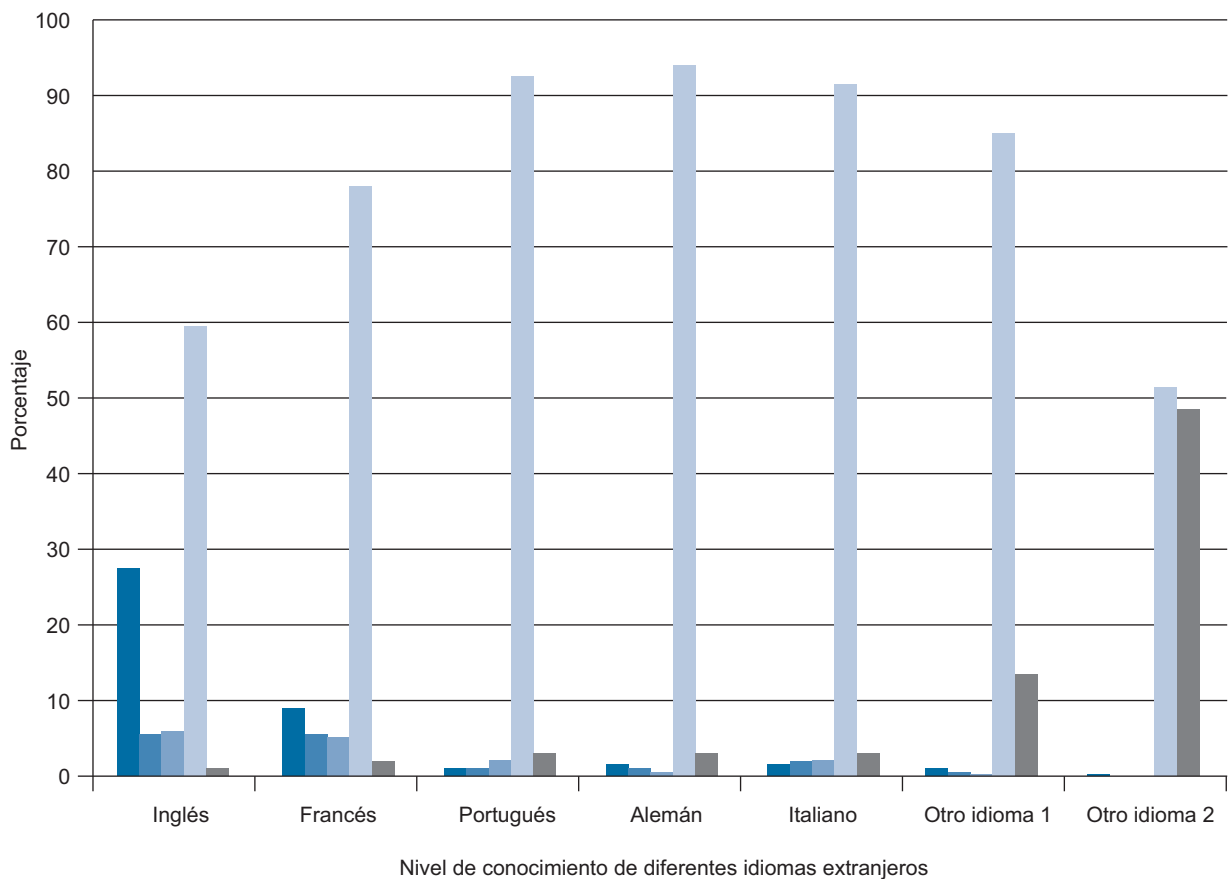
Tabla D13. Nivel de conocimiento de diferentes idiomas extranjeros
Con respecto a los siguientes idiomas, ¿podría decirme si...?

INGLÉS							
	Lo habla y lo escribe	Sólo lo habla	Sólo lo lee	Ni lo habla ni lo escribe ni lo lee	N.C.	Total	(n)
Total	27,7	5,7	6,0	59,8	0,9	100	(2.466)
Ideología							
Izquierda 1-2	36,2	4,5	9,5	49,3	0,5	100	(221)
3-4	31,8	7,0	6,7	53,7	0,7	100	(672)
5	28,3	5,0	6,9	59,1	0,8	100	(523)
6	29,6	6,5	3,2	60,2	0,5	100	(186)
7-8	29,2	3,7	5,5	60,1	1,5	100	(271)
Derecha 9-10	29,8	1,8	3,5	63,2	1,8	100	(57)
N.S.	16,5	5,5	3,8	73,4	0,8	100	(237)
N.C.	16,7	7,4	4,3	70,6	1,0	100	(299)
Recuerdo de voto							
PP	23,9	3,1	4,3	67,1	1,6	100	(447)
PSOE	18,5	4,5	5,6	71,1	0,2	100	(426)
Unidos Podemos	44,6	6,3	8,9	39,3	0,9	100	(224)
Ciudadanos	45,1	7,7	6,0	41,2	0,0	100	(182)
Otros partidos	36,9	8,1	6,4	48,0	0,7	100	(298)
No tenía edad	66,7	0,0	16,7	16,7	0,0	100	(6)
En blanco	25,0	7,5	7,5	57,5	2,5	100	(40)
No votó	27,5	6,4	5,9	59,1	1,1	100	(440)
No recuerda	18,6	1,7	8,5	71,2	0,0	100	(59)
N.C.	16,9	7,0	5,5	69,8	0,9	100	(344)
Religión							
Creyente practicante	17,7	3,9	3,6	73,4	1,3	100	(305)
Creyente no practicante	22,9	5,1	6,0	65,1	0,9	100	(1.473)
Ateo/a, no creyente	43,2	8,2	7,3	40,6	0,6	100	(620)
N.C.	33,8	4,4	2,9	58,8	0,0	100	(68)
Hábitat							
Pueblo o ciudad pequeña	23,5	4,0	5,1	67,3	0,2	100	(550)
Ciudad mediana	26,8	7,0	5,7	59,2	1,3	100	(944)
Ciudad grande	29,8	6,1	6,9	56,2	1,0	100	(722)
Gran núcleo urbano	34,0	3,6	6,0	56,0	0,4	100	(250)

Fuente: CIS, Barómetro de diciembre 2016, estudio 3.162.

Nota: Se presentan solamente los resultados del idioma "Inglés".

Tabla D14. Grado de dificultad en el aprendizaje de diferentes idiomas extranjeros
 ¿Y cómo calificaría Ud. el aprendizaje de este idioma: muy difícil, bastante, poco o nada difícil?

	Muy	Bastante	Poco	Nada	N.C.	Total	(n)
Inglés	5,8	34,3	44,8	5,3	9,7	100	(823)
Francés	1,7	13,6	33,5	6,9	44,3	100	(361)
Portugués	5,4	1,8	12,5	14,3	66,1	100	(56)
Alemán	9,7	16,1	4,8	3,2	66,1	100	(62)
Italiano	1,1	5,7	12,6	8,0	72,4	100	(87)
Otro idioma	5,4	10,8	13,5	29,7	40,5	100	(37)

Fuente: CIS, Barómetro de diciembre 2016, estudio 3.162.

Nota: Esta pregunta procede de un filtro, responden solo quienes hablan algún idioma extranjero.



Tabla D15. Grado de dificultad en el aprendizaje de diferentes idiomas extranjeros
 ¿Y cómo calificaría Ud. el aprendizaje de este idioma: muy difícil, bastante, poco o nada difícil?

INGLÉS							
	Muy	Bastante	Poco	Nada	N.C.	Total	(n)
Total	5,8	34,3	44,8	5,3	9,7	100	(823)
Sexo							
Hombre	5,4	34,7	46,5	4,7	8,7	100	(426)
Mujer	6,3	33,8	43,1	6,0	10,8	100	(397)
Edad							
Hasta 24 años	5,2	33,8	48,7	8,4	3,9	100	(154)
De 25 a 34	4,9	32,0	51,2	4,4	7,4	100	(203)
De 35 a 44	5,7	34,8	45,5	2,9	11,1	100	(244)
De 45 a 54	8,0	38,4	35,5	8,7	9,4	100	(138)
De 55 a 64	5,7	32,1	32,1	5,7	24,5	100	(53)
65 años o más	6,5	32,3	41,9	0,0	19,4	100	(31)
Estado civil							
Casado/a	7,2	36,2	43,4	4,0	9,2	100	(348)
Soltero/a	4,9	32,9	48,4	6,4	7,4	100	(407)
Viudo/a	20,0	20,0	40,0	0,0	20,0	100	(5)
Separado/a	6,3	25,0	37,5	0,0	31,3	100	(16)
Divorciado/a	0,0	36,4	29,5	6,8	27,3	100	(44)
Educación							
Primaria o menos	16,7	50,0	16,7	0,0	16,7	100	(6)
Secundaria inicial	10,5	34,3	44,8	1,0	9,5	100	(105)
FP de grado medio	6,1	38,8	32,7	10,2	12,2	100	(49)
Secundaria superior	7,2	33,1	44,0	7,8	7,8	100	(166)
FP de grado superior	8,2	38,5	36,1	6,6	10,7	100	(122)
Universidad	2,9	32,6	50,0	4,5	9,9	100	(374)
Situación laboral							
Ocupados/as	5,8	35,5	43,9	5,0	9,8	100	(499)
Parados/as	4,8	34,5	44,1	4,8	11,7	100	(145)
Jubilados/as o pensionistas	8,6	31,0	39,7	5,2	15,5	100	(58)
Estudiantes	4,9	30,4	55,9	6,9	2,0	100	(102)
Trabajo doméstico no remunerado	11,8	35,3	23,5	11,8	17,6	100	(17)
Clase social							
Clase alta/media-alta	4,3	31,1	47,7	6,3	10,6	100	(302)
Nuevas clases medias	6,0	38,0	38,9	7,3	9,8	100	(234)
Viejas clases medias	6,3	37,5	48,4	3,1	4,7	100	(64)
Obreros/as cualificados/as	7,5	33,6	50,7	1,5	6,7	100	(134)
Obreros/as no cualificados/as	11,1	33,3	36,5	4,8	14,3	100	(63)

Fuente: CIS, Barómetro de diciembre 2016, estudio 3.162.

Nota: Esta pregunta procede de un filtro, responden solo quienes hablan algún idioma extranjero. Se presentan solamente los resultados del idioma "Inglés".

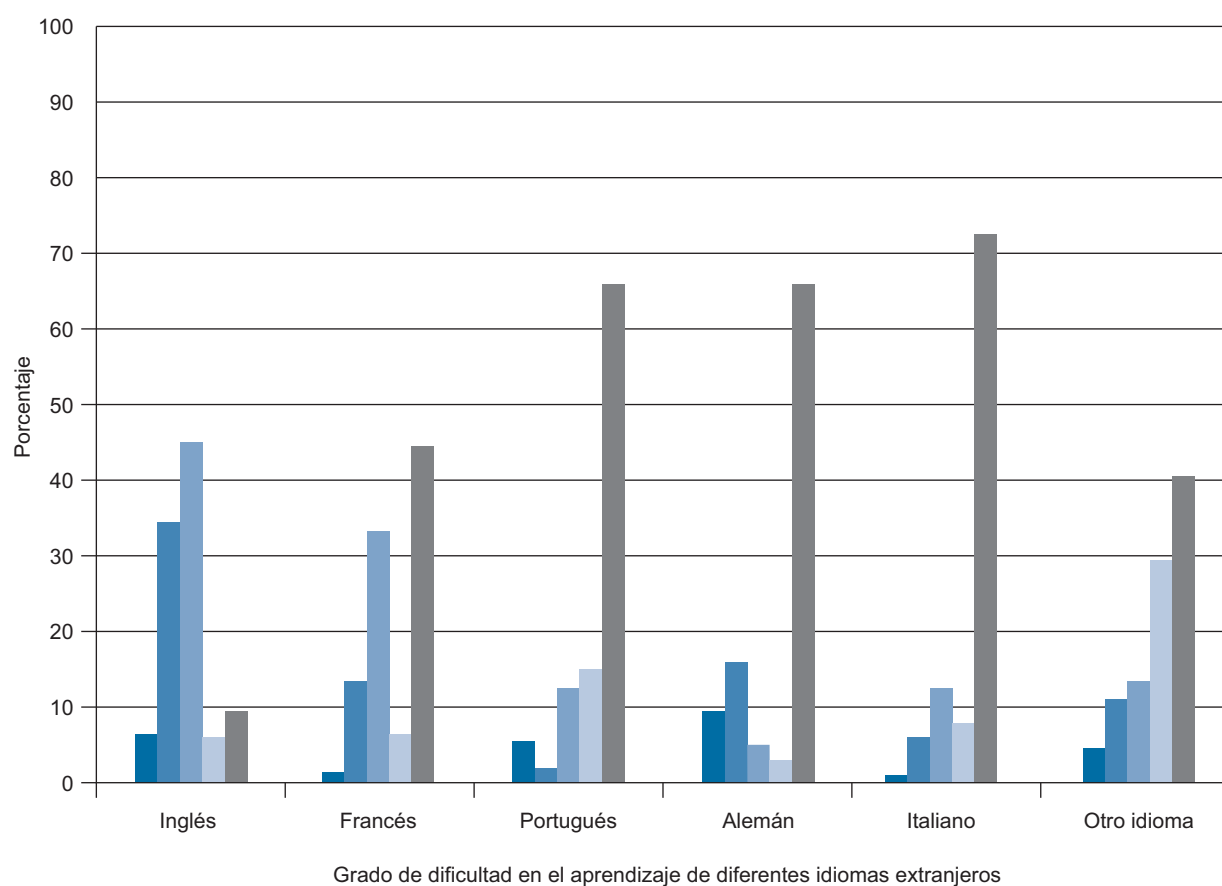
Tabla D16. Grado de dificultad en el aprendizaje de diferentes idiomas extranjeros
 ¿Y cómo calificaría Ud. el aprendizaje de este idioma: muy difícil, bastante, poco o nada difícil?

INGLÉS							
	Muy	Bastante	Poco	Nada	N.C.	Total	(n)
Total	5,8	34,3	44,8	5,3	9,7	100	(823)
Ideología							
Izquierda 1-2	6,7	24,4	51,1	3,3	14,4	100	(90)
3-4	4,2	37,9	42,1	6,5	9,2	100	(261)
5	6,9	36,8	43,1	4,6	8,6	100	(174)
6	6,0	35,8	50,7	4,5	3,0	100	(67)
7-8	6,7	27,0	49,4	6,7	10,1	100	(89)
Derecha 9-10	0,0	33,3	50,0	11,1	5,6	100	(18)
N.S.	9,6	30,8	50,0	3,8	5,8	100	(52)
N.C.	5,6	37,5	34,7	4,2	18,1	100	(72)
Recuerdo de voto							
PP	5,8	37,2	43,8	5,8	7,4	100	(121)
PSOE	5,1	37,8	46,9	4,1	6,1	100	(98)
Unidos Podemos	7,0	28,9	44,7	9,6	9,6	100	(114)
Ciudadanos	7,3	28,1	56,3	5,2	3,1	100	(96)
Otros partidos	3,7	33,6	41,8	3,7	17,2	100	(134)
No tenía edad	0,0	25,0	75,0	0,0	0,0	100	(4)
En blanco	0,0	53,8	38,5	0,0	7,7	100	(13)
No votó	8,1	30,9	45,0	4,7	11,4	100	(149)
No recuerda	0,0	41,7	33,3	25,0	0,0	100	(12)
N.C.	4,9	43,9	36,6	2,4	12,2	100	(82)
Religión							
Creyente practicante	4,5	31,8	42,4	6,1	15,2	100	(66)
Creyente no practicante	7,3	36,9	44,2	3,6	8,0	100	(412)
Ateo/a, no creyente	4,7	32,6	45,1	6,6	11,0	100	(319)
N.C.	0,0	19,2	57,7	15,4	7,7	100	(26)
Hábitat							
Pueblo o ciudad pequeña	4,6	38,4	48,3	2,6	6,0	100	(151)
Ciudad mediana	7,2	34,2	42,6	5,0	11,0	100	(319)
Ciudad grande	5,0	35,9	42,9	7,7	8,5	100	(259)
Gran núcleo urbano	5,3	23,4	52,1	4,3	14,9	100	(94)

Fuente: CIS, Barómetro de diciembre 2016, estudio 3.162.

Nota: Esta pregunta procede de un filtro, responden solo quienes hablan algún idioma extranjero. Se presentan solamente los resultados del idioma "Inglés".

Tabla D17. Aprendizaje de algún idioma extranjero en la actualidad
En la actualidad, ¿está aprendiendo Ud. algún idioma extranjero?

Sí	No	N.C.	Total	(n)
11,4	87,4	1,2	100	(2.466)

Fuente: CIS, Barómetro de diciembre 2016, estudio 3.162.



Tabla D18. Aprendizaje de algún idioma extranjero en la actualidad
En la actualidad, ¿está aprendiendo Ud. algún idioma extranjero?

	Sí	No	N.C.	Total	(n)
Total	11,4	87,4	1,2	100	(2.466)
Sexo					
Hombre	10,3	88,7	1,0	100	(1.196)
Mujer	12,4	86,2	1,3	100	(1.270)
Edad					
Hasta 24 años	37,9	60,6	1,5	100	(198)
De 25 a 34	21,7	76,8	1,4	100	(345)
De 35 a 44	14,4	84,8	0,8	100	(500)
De 45 a 54	7,7	91,2	1,1	100	(455)
De 55 a 64	4,3	94,7	1,1	100	(374)
65 años o más	1,3	97,3	1,3	100	(594)
Estado civil					
Casado/a	8,0	90,7	1,2	100	(1.367)
Soltero/a	20,9	77,9	1,2	100	(732)
Viudo/a	1,7	96,6	1,7	100	(175)
Separado/a	3,1	96,9	0,0	100	(65)
Divorciado/a	10,5	89,5	0,0	100	(124)
Educación					
Primaria o menos	0,7	97,9	1,4	100	(583)
Secundaria inicial	4,7	93,8	1,4	100	(569)
FP de grado medio	9,5	89,3	1,2	100	(168)
Secundaria superior	19,3	79,5	1,2	100	(337)
FP de grado superior	18,5	81,5	0,0	100	(248)
Universidad	21,9	76,9	1,3	100	(558)
Situación laboral					
Ocupados/as	13,4	85,8	0,8	100	(1.090)
Parados/as	11,9	86,4	1,7	100	(412)
Jubilados/as o pensionistas	3,0	95,8	1,2	100	(641)
Estudiantes	51,7	47,5	0,8	100	(118)
Trabajo doméstico no remunerado	2,5	95,4	2,0	100	(197)
Clase social					
Clase alta/media-alta	21,1	77,8	1,2	100	(508)
Nuevas clases medias	14,6	85,0	0,4	100	(567)
Viejas clases medias	7,7	91,7	0,6	100	(325)
Obreros/as cualificados/as	5,1	93,2	1,7	100	(704)
Obreros/as no cualificados/as	7,5	90,2	2,3	100	(306)

Fuente: CIS, Barómetro de diciembre 2016, estudio 3.162.

Tabla D19. Aprendizaje de algún idioma extranjero en la actualidad
En la actualidad, ¿está aprendiendo Ud. algún idioma extranjero?

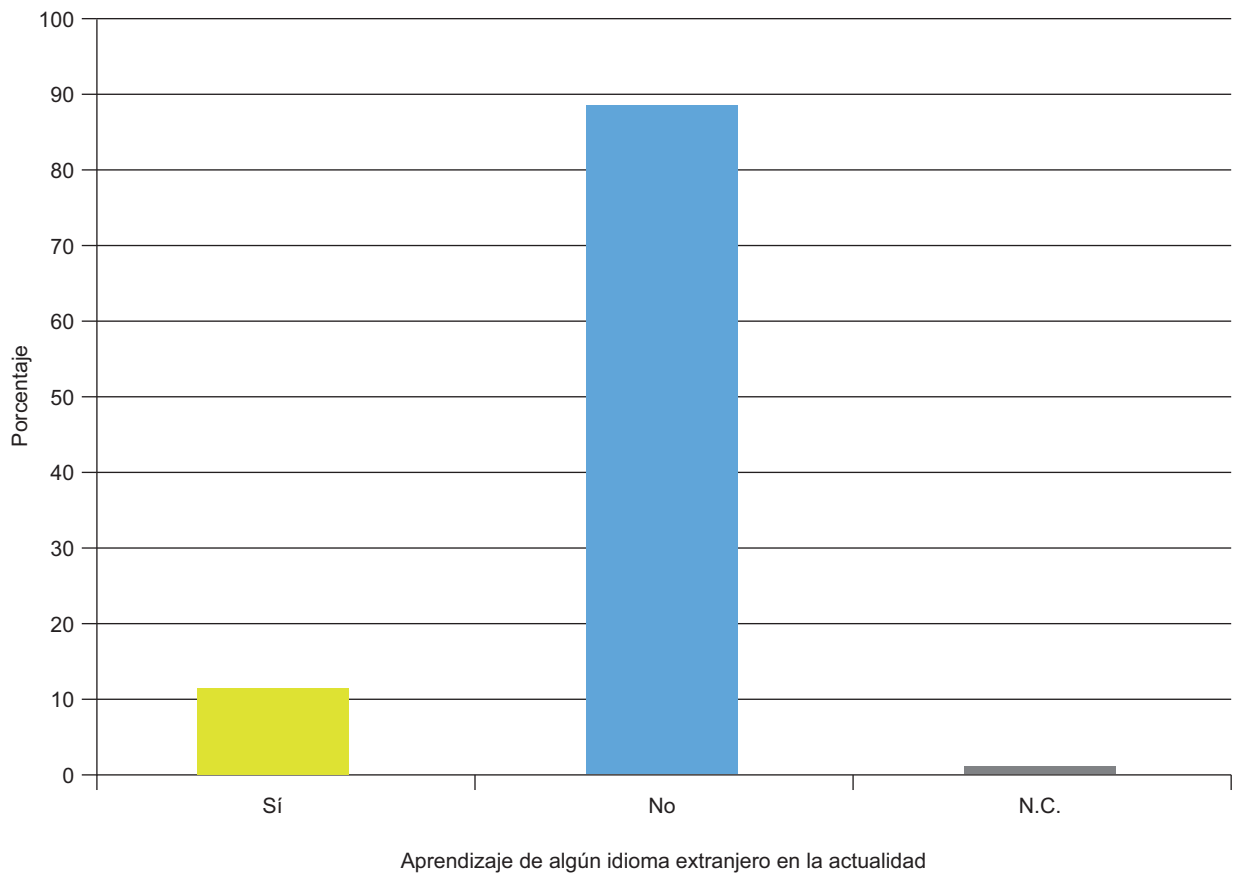
	Sí	No	N.C.	Total	(n)
Total	11,4	87,4	1,2	100	(2.466)
Ideología					
Izquierda 1-2	13,1	85,5	1,4	100	(221)
3-4	13,1	85,4	1,5	100	(672)
5	11,7	87,2	1,1	100	(523)
6	12,9	86,6	0,5	100	(186)
7-8	13,3	86,0	0,7	100	(271)
Derecha 9-10	10,5	89,5	0,0	100	(57)
N.S.	8,0	90,7	1,3	100	(237)
N.C.	6,0	92,6	1,3	100	(299)
Recuerdo de voto					
PP	10,3	88,6	1,1	100	(447)
PSOE	8,5	89,7	1,9	100	(426)
Unidos Podemos	16,1	81,3	2,7	100	(224)
Ciudadanos	25,3	73,6	1,1	100	(182)
Otros partidos	17,1	82,9	0,0	100	(298)
No tenía edad	0,0	100,0	0,0	100	(6)
En blanco	10,0	90,0	0,0	100	(40)
No votó	8,4	90,9	0,7	100	(440)
No recuerda	3,4	96,6	0,0	100	(59)
N.C.	6,7	91,9	1,5	100	(344)
Religión					
Creyente practicante	6,6	92,8	0,7	100	(305)
Creyente no practicante	9,2	89,6	1,2	100	(1.473)
Ateo/a, no creyente	18,7	79,8	1,5	100	(620)
N.C.	13,2	85,3	1,5	100	(68)
Hábitat					
Pueblo o ciudad pequeña	9,1	89,6	1,3	100	(550)
Ciudad mediana	12,0	86,5	1,5	100	(944)
Ciudad grande	11,6	87,7	0,7	100	(722)
Gran núcleo urbano	13,6	85,2	1,2	100	(250)

Fuente: CIS, Barómetro de diciembre 2016, estudio 3.162.

Tabla D20. Idioma extranjero que le gustaría aprender

Independientemente de que sepa o no algún idioma extranjero, si tuviera oportunidad, ¿cuál le gustaría aprender?

Inglés	Francés	Portugués	Alemán	Italiano	Chino	Ruso	Árabe	Otros	Ninguno	N.S.	N.C.	Total	(n)
43,4	8,0	0,8	9,2	2,9	3,0	0,9	0,8	0,9	27,5	1,9	0,6	100	(2.466)

Fuente: CIS, Barómetro de diciembre 2016, estudio 3.162.



Tabla D21. Idioma extranjero que le gustaría aprender independientemente de que sepa o no algún idioma extranjero, si tuviera oportunidad, ¿cuál le gustaría aprender?

	Inglés	Francés	Portugués	Alemán	Italiano	Chino	Ruso	Árabe	Otros	Ninguno	N.S.	N.C.	Total	(n)
Total	43,4	8,0	0,8	9,2	2,9	3,0	0,9	0,8	0,9	27,5	1,9	0,6	100	(2.466)
Sexo														
Hombre	43,8	6,9	0,5	9,4	2,9	3,8	0,5	1,1	1,2	28,0	1,4	0,4	100	(1.196)
Mujer	43,0	9,1	1,1	9,1	2,9	2,2	1,3	0,5	0,6	27,0	2,4	0,8	100	(1.270)
Edad														
Hasta 24 años	24,7	17,2	2,5	23,7	8,6	5,6	2,0	2,0	2,0	8,6	2,0	1,0	100	(198)
De 25 a 34	41,2	11,3	1,2	17,1	6,7	4,3	2,0	1,4	0,6	12,5	1,2	0,6	100	(345)
De 35 a 44	49,6	11,2	1,2	11,6	2,0	4,0	0,8	1,8	0,8	14,0	2,2	0,8	100	(500)
De 45 a 54	56,7	4,2	0,7	6,4	1,8	2,6	1,5	0,0	1,5	21,3	2,6	0,7	100	(455)
De 55 a 64	50,0	5,6	0,0	4,8	1,3	2,1	0,0	0,3	0,8	33,4	1,3	0,3	100	(374)
65 años o más	31,3	4,9	0,3	2,9	1,5	1,3	0,0	0,0	0,3	54,9	2,0	0,5	100	(594)
Estado civil														
Casado/a	47,8	6,9	0,5	6,1	1,9	2,6	0,4	0,4	0,7	30,1	1,8	0,7	100	(1.367)
Soltero/a	37,2	11,6	1,6	16,8	5,6	4,1	1,9	1,5	1,4	16,1	1,6	0,5	100	(732)
Vívido/a	30,9	5,1	0,6	3,4	2,3	0,0	0,0	0,0	0,0	54,9	2,3	0,6	100	(175)
Separado/a	56,9	4,6	0,0	0,0	0,0	6,2	1,5	3,1	0,0	24,6	3,1	0,0	100	(65)
Divorciado/a	42,7	4,8	0,0	12,1	0,8	3,2	0,8	0,0	1,6	29,8	3,2	0,8	100	(124)
Educación														
Primaria o menos	31,4	4,6	0,3	1,4	0,5	0,7	0,0	0,2	0,2	58,3	2,1	0,3	100	(583)
Secundaria inicial	56,6	6,5	0,4	5,6	2,3	1,6	0,5	0,4	0,7	23,4	1,4	0,7	100	(569)
FP de grado medio	56,5	6,5	0,0	10,1	1,8	1,8	1,2	0,0	0,6	16,7	3,0	1,8	100	(168)
Secundaria superior	43,3	11,0	0,9	13,9	3,9	4,5	1,8	1,2	1,2	16,0	1,8	0,6	100	(337)
FP de grado superior	54,8	9,7	0,8	10,5	4,4	2,8	0,4	0,8	2,0	11,7	1,2	0,8	100	(248)
Universidad	33,5	11,1	2,0	17,6	5,2	6,5	1,8	1,8	1,3	16,5	2,5	0,4	100	(558)

Fuente: CIS, Barómetro de diciembre 2016, estudio 3.162.

Tabla D22. Idioma extranjero que le gustaría aprender independientemente de que sepa o no algún idioma extranjero, si tuviera oportunidad, ¿cuál le gustaría aprender?

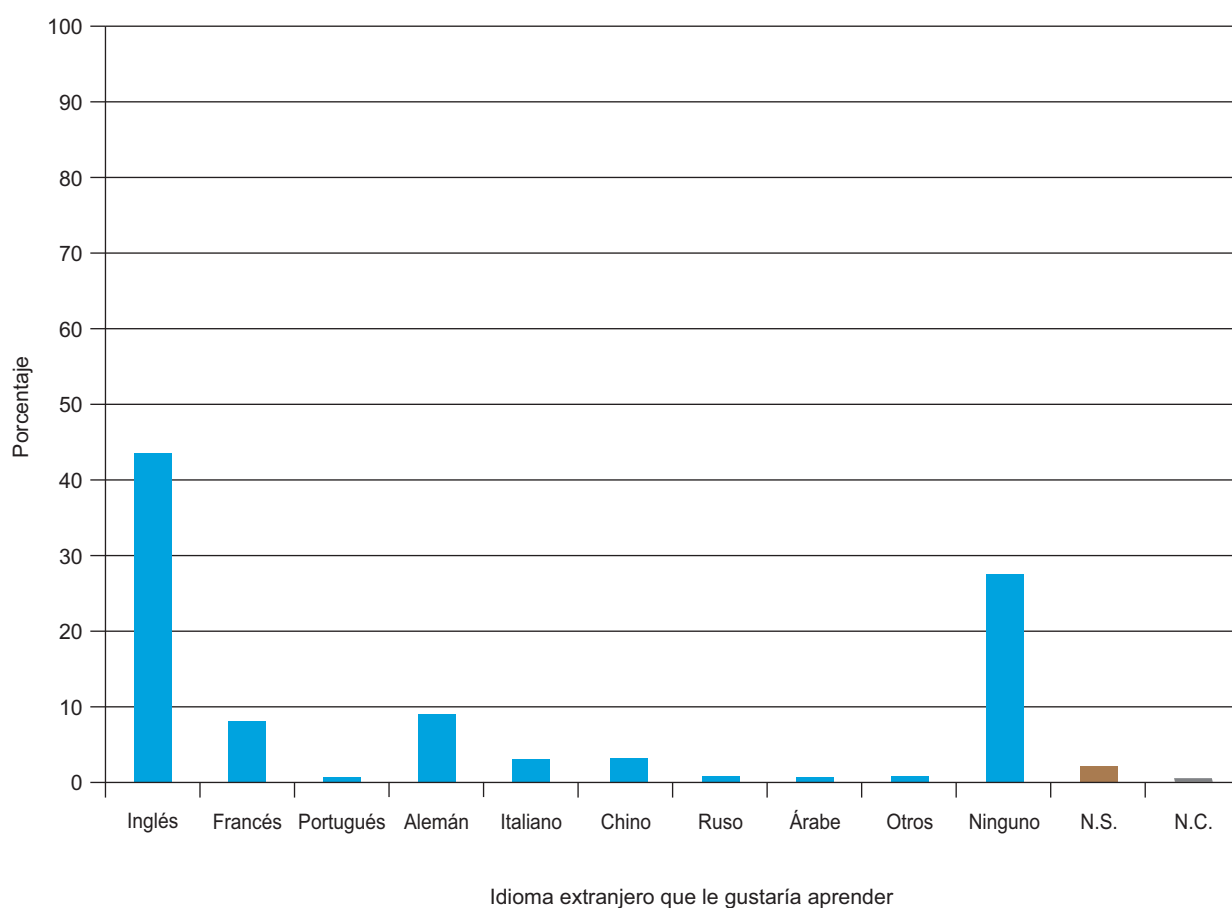
	Inglés	Francés	Portugués	Alemán	Italiano	Chino	Ruso	Árabe	Otros	Ninguno	N.S.	N.C.	Total	(n)
Total	43,4	8,0	0,8	9,2	2,9	3,0	0,9	0,8	0,9	27,5	1,9	0,6	100	(2.466)
Situación laboral														
Ocupados/as	48,1	9,8	1,0	11,2	3,1	4,4	1,3	1,0	0,9	16,6	2,1	0,5	100	(1.090)
Parados/as	54,6	4,9	0,7	10,2	2,7	1,9	1,0	1,0	1,5	19,2	1,2	1,2	100	(412)
Jubilados/as o pensionistas	34,8	5,0	0,3	4,2	1,7	1,2	0,0	0,5	0,5	49,9	1,9	0,0	100	(641)
Estudiantes	14,4	18,6	3,4	28,0	10,2	5,9	2,5	0,8	1,7	11,9	2,5	0,0	100	(118)
Trabajo doméstico no remunerado	40,1	8,6	0,0	2,0	1,5	1,5	0,5	0,0	0,0	40,6	2,5	2,5	100	(197)
Clase social														
Clase alta/media-alta	35,2	11,2	1,6	16,9	5,1	5,7	1,4	2,2	1,2	16,5	2,4	0,6	100	(508)
Nuevas clases medias	51,7	8,5	0,9	11,6	2,5	3,2	0,9	0,4	1,4	16,6	1,6	0,9	100	(567)
Viejas clases medias	39,7	7,4	0,6	5,2	1,5	2,8	0,9	0,6	0,0	38,5	2,2	0,6	100	(325)
Obreros/as cualificados/as	46,7	5,8	0,3	5,0	2,8	1,4	0,1	0,3	0,7	35,7	0,9	0,3	100	(704)
Obreros/as no cualificados/as	39,5	7,8	0,7	6,5	2,3	1,3	1,0	0,7	0,7	35,0	3,6	1,0	100	(306)
Ideología														
Izquierda 1-2	49,8	6,3	0,9	13,6	4,1	2,3	1,4	2,7	3,2	14,0	1,4	0,5	100	(221)
3-4	45,7	8,9	1,0	10,4	3,1	3,1	0,9	0,9	0,9	22,2	1,8	1,0	100	(672)
5	45,5	8,0	1,0	8,8	3,3	3,1	1,1	0,8	0,6	25,0	2,5	0,4	100	(523)
6	47,8	8,1	0,0	9,7	4,3	1,1	1,1	0,5	0,5	23,1	2,2	1,6	100	(186)
7-8	37,6	9,2	1,1	12,2	1,1	5,2	0,4	0,4	0,4	31,4	0,7	0,4	100	(271)
Derecha 9-10	42,1	3,5	1,8	12,3	3,5	1,8	1,8	0,0	0,0	31,6	1,8	0,0	100	(57)
N.S.	35,9	8,9	0,4	5,1	2,5	1,3	0,0	0,4	0,4	42,2	3,0	0,0	100	(237)
N.C.	38,5	6,4	0,3	4,0	2,0	4,0	1,0	0,0	1,0	40,5	2,0	0,3	100	(299)

Fuente: CIS, Barómetro de diciembre 2016, estudio 3.162.

Tabla D23. Idioma extranjero que le gustaría aprender independientemente de que sepa o no algún idioma extranjero, si tuviera oportunidad, ¿cuál le gustaría aprender?

	Inglés	Francés	Portugués	Alemán	Italiano	Chino	Ruso	Árabe	Otros	Ninguno	N.S.	N.C.	Total	(n)
Total	43,4	8,0	0,8	9,2	2,9	3,0	0,9	0,8	0,9	27,5	1,9	0,6	100	(2.466)
Recuerdo de voto														
PP	40,9	8,3	0,9	8,3	1,6	2,5	0,4	0,2	0,7	34,2	1,3	0,7	100	(447)
PSEO	45,8	7,0	0,9	7,0	2,3	1,4	0,7	0,2	0,9	30,8	1,6	1,2	100	(426)
Unidos Podemos	46,4	9,4	0,9	11,6	3,6	6,3	1,3	2,2	1,3	14,7	1,8	0,4	100	(224)
Ciudadanos	40,7	8,2	0,5	13,2	4,9	7,1	1,6	1,6	0,0	19,8	1,6	0,5	100	(182)
Otros partidos	46,3	9,4	0,7	14,8	5,4	1,3	1,7	1,3	1,0	16,1	1,3	0,7	100	(298)
No tenía edad	33,3	0,0	0,0	50,0	0,0	0,0	0,0	0,0	0,0	16,7	0,0	0,0	100	(6)
En blanco	55,0	2,5	0,0	7,5	2,5	0,0	0,0	0,0	2,5	30,0	0,0	0,0	100	(40)
No votó	44,8	8,9	1,4	8,2	3,4	4,1	0,2	0,9	1,4	24,1	2,3	0,5	100	(440)
No recuerda	37,3	10,2	0,0	5,1	1,7	1,7	1,7	1,7	0,0	33,9	5,1	1,7	100	(59)
N.C.	38,7	6,1	0,3	6,4	1,5	2,0	1,2	0,0	0,6	40,1	3,2	0,0	100	(344)
Religión														
Creyente practicante	34,8	8,9	0,7	5,9	2,3	1,6	1,0	0,7	0,7	41,0	1,3	1,3	100	(305)
Creyente no practicante	46,0	7,1	0,7	7,9	2,4	2,1	0,5	0,4	0,6	29,9	1,9	0,3	100	(1.473)
Ateo/a, no creyente	41,0	9,4	1,0	14,5	4,4	5,5	1,6	1,6	1,8	16,0	2,4	1,0	100	(620)
N.C.	47,1	13,2	1,5	4,4	2,9	5,9	1,5	1,5	0,0	20,6	1,5	0,0	100	(68)
Hábitat														
Pueblo o ciudad pequeña	43,3	6,2	0,9	6,7	1,8	2,4	1,1	0,9	0,7	33,5	1,5	1,1	100	(550)
Ciudad mediana	43,5	7,6	0,8	11,1	2,9	2,3	0,6	0,6	0,8	27,1	1,8	0,6	100	(944)
Ciudad grande	45,8	8,7	0,7	9,7	3,0	3,3	1,1	0,8	1,0	23,1	2,2	0,4	100	(722)
Gran núcleo urbano	36,0	11,6	0,8	6,4	5,2	6,0	0,8	0,8	1,2	28,4	2,8	0,0	100	(250)

Fuente: CIS, Barómetro de diciembre 2016, estudio 3.162.

Tabla D24. Razón principal para aprender el idioma extranjero
Y, ¿cuál es el motivo principal por el que le gustaría aprender este idioma?

Para promocionarse en su trabajo	Por sus estudios	Porque le gusta saber idiomas	Para poder viajar a otros países	Otro	N.S.	N.C.	Total	(n)
26,6	2,3	31,2	24,4	14,0	1,3	0,2	100	(1.725)

Fuente: CIS, Barómetro de diciembre 2016, estudio 3.162.

Nota: Esta pregunta procede de un filtro, responden solo quienes les gustaría aprender un idioma extranjero.



Tabla D25. Razón principal para aprender el idioma extranjero
Y, ¿cuál es el motivo principal por el que le gustaría aprender este idioma?

	Para promocionarse en su trabajo	Por sus estudios	Porque le gusta saber idiomas	Para poder viajar a otros países	Otro	N.S.	N.C.	Total	(n)
Total	26,6	2,3	31,2	24,4	14,0	1,3	0,2	100	(1.725)
Sexo									
Hombre	29,2	2,4	27,5	25,1	14,3	1,1	0,4	100	(839)
Mujer	24,0	2,3	34,8	23,7	13,7	1,5	0,1	100	(886)
Edad									
Hasta 24 años	37,7	10,3	26,9	17,7	5,7	1,1	0,6	100	(175)
De 25 a 34	39,5	3,0	30,7	15,5	10,1	0,3	0,7	100	(296)
De 35 a 44	36,1	1,2	29,9	20,0	12,3	0,5	0,0	100	(415)
De 45 a 54	27,1	0,3	29,4	28,0	13,7	1,5	0,0	100	(343)
De 55 a 64	9,5	2,5	31,3	34,2	21,8	0,8	0,0	100	(243)
65 años o más	3,6	0,4	39,5	32,4	19,8	4,0	0,4	100	(253)
Estado civil									
Casado/a	21,6	1,2	31,3	28,2	16,1	1,6	0,0	100	(922)
Soltero/a	36,6	4,3	29,1	18,2	10,5	0,7	0,5	100	(598)
Viudo/a	9,5	1,4	45,9	24,3	16,2	2,7	0,0	100	(74)
Separado/a	19,1	2,1	31,9	25,5	19,1	0,0	2,1	100	(47)
Divorciado/a	29,3	1,2	32,9	25,6	9,8	1,2	0,0	100	(82)
Educación									
Primaria o menos	9,2	0,0	34,5	30,6	21,8	3,9	0,0	100	(229)
Secundaria inicial	28,8	1,9	24,5	25,0	17,0	2,1	0,7	100	(424)
FP de grado medio	25,8	0,8	27,3	26,5	18,9	0,8	0,0	100	(132)
Secundaria superior	27,6	4,0	34,2	25,1	9,1	0,0	0,0	100	(275)
FP de grado superior	32,2	2,3	32,2	21,0	11,7	0,5	0,0	100	(214)
Universidad	30,2	3,3	34,9	21,1	9,8	0,4	0,2	100	(450)
Situación laboral									
Ocupados/as	32,8	1,6	29,9	23,5	11,7	0,6	0,0	100	(881)
Parados/as	38,4	1,9	23,5	18,6	15,5	1,2	0,9	100	(323)
Jubilados/as o pensionistas	4,5	0,3	40,8	30,7	20,7	2,6	0,3	100	(309)
Estudiantes	27,7	16,8	28,7	19,8	5,9	1,0	0,0	100	(101)
Trabajo doméstico no remunerado	2,8	1,9	40,2	34,6	16,8	3,7	0,0	100	(107)
Clase social									
Clase alta/media-alta	27,9	3,4	36,7	20,8	10,8	0,2	0,2	100	(409)
Nuevas clases medias	30,1	1,5	32,0	23,1	12,2	0,9	0,2	100	(459)
Viejas clases medias	23,0	1,6	28,8	27,2	16,2	3,1	0,0	100	(191)
Obreros/as cualificados/as	23,1	2,9	27,2	27,6	17,1	1,6	0,4	100	(445)
Obreros/as no cualificados/as	24,3	1,1	28,6	27,0	16,8	2,2	0,0	100	(185)

Fuente: CIS, Barómetro de diciembre 2016, estudio 3.162.

Nota: Esta pregunta procede de un filtro, responden solo quienes les gustaría aprender un idioma extranjero.

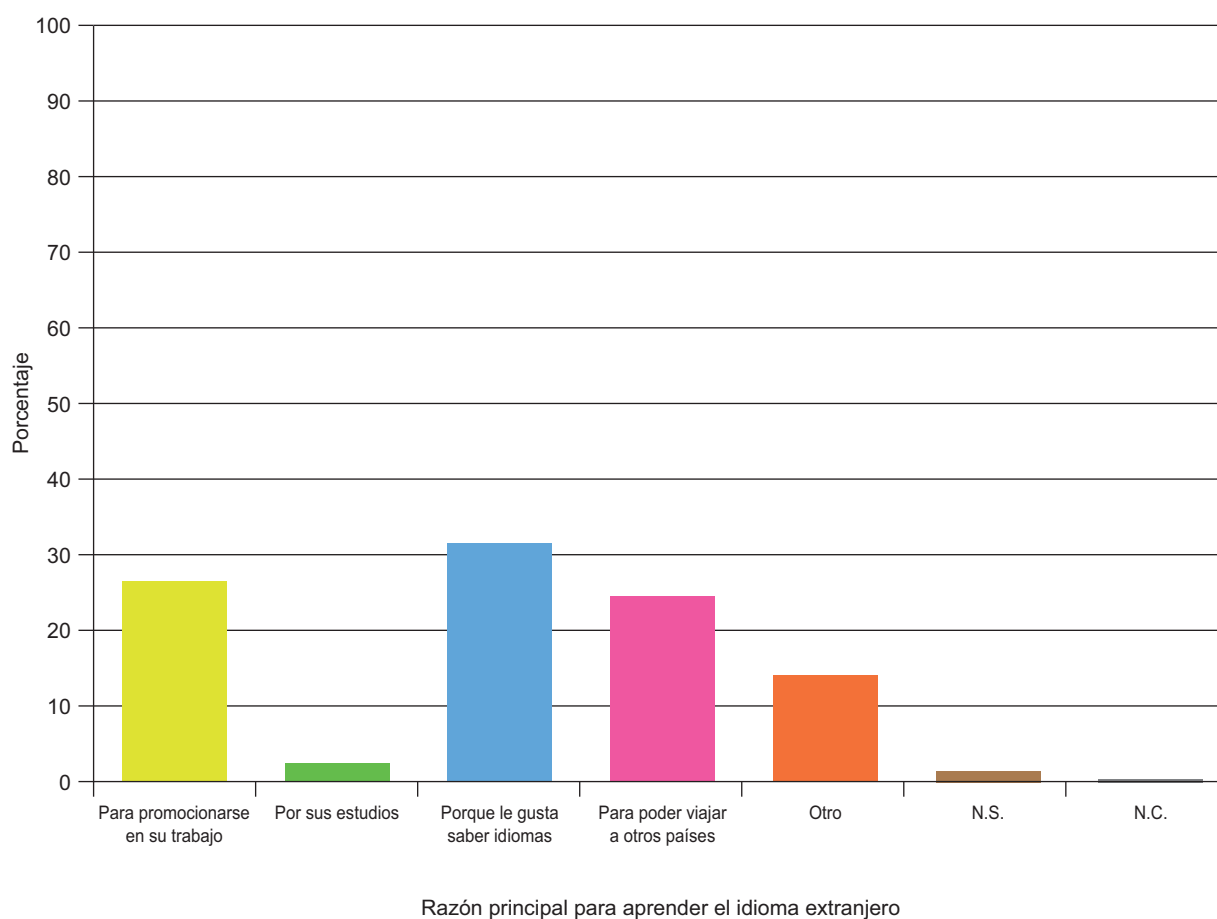
Tabla D26. Razón principal para aprender el idioma extranjero
Y, ¿cuál es el motivo principal por el que le gustaría aprender este idioma?

	Para promocionarse en su trabajo	Por sus estudios	Porque le gusta saber idiomas	Para poder viajar a otros países	Otro	N.S.	N.C.	Total	(n)
Total	26,6	2,3	31,2	24,4	14,0	1,3	0,2	100	(1.725)
Ideología									
Izquierda 1-2	24,7	4,8	30,1	24,7	15,1	0,5	0,0	100	(186)
3-4	27,0	2,2	31,5	21,4	16,7	1,2	0,0	100	(504)
5	29,2	3,2	31,0	26,3	9,8	0,5	0,0	100	(377)
6	33,8	0,0	29,4	22,1	11,8	2,9	0,0	100	(136)
7-8	22,4	1,1	33,3	27,3	14,2	1,6	0,0	100	(183)
Derecha 9-10	28,9	5,3	34,2	15,8	13,2	2,6	0,0	100	(38)
N.S.	19,2	2,3	33,1	26,9	14,6	3,1	0,8	100	(130)
N.C.	25,1	0,6	29,2	27,5	15,2	0,6	1,8	100	(171)
Recuerdo de voto									
PP	21,4	1,8	36,1	24,6	13,0	3,2	0,0	100	(285)
PSOE	24,7	1,8	29,3	27,6	15,5	1,1	0,0	100	(283)
Unidos Podemos	24,7	3,2	36,0	19,9	14,5	1,6	0,0	100	(186)
Ciudadanos	39,4	1,4	26,1	20,4	12,7	0,0	0,0	100	(142)
Otros partidos	27,9	4,5	31,6	25,4	10,2	0,4	0,0	100	(244)
No tenía edad	60,0	20,0	0,0	0,0	20,0	0,0	0,0	100	(5)
En blanco	39,3	0,0	21,4	25,0	14,3	0,0	0,0	100	(28)
No votó	29,5	2,2	27,0	24,5	14,3	1,2	1,2	100	(322)
No recuerda	28,6	0,0	42,9	20,0	5,7	2,9	0,0	100	(35)
N.C.	19,5	1,5	32,8	26,7	19,0	0,5	0,0	100	(195)
Religión									
Creyente practicante	17,4	1,7	36,6	27,3	15,1	1,7	0,0	100	(172)
Creyente no practicante	24,3	1,9	32,2	25,2	14,7	1,3	0,4	100	(1.000)
Ateo/a, no creyente	35,0	3,4	27,4	21,6	11,6	1,0	0,0	100	(500)
N.C.	18,9	1,9	32,1	26,4	18,9	1,9	0,0	100	(53)
Hábitat									
Pueblo o ciudad pequeña	29,5	1,7	26,1	24,1	17,9	0,6	0,0	100	(352)
Ciudad mediana	25,9	3,0	31,3	24,8	12,8	1,8	0,5	100	(665)
Ciudad grande	25,4	2,1	34,3	23,3	13,6	1,1	0,2	100	(536)
Gran núcleo urbano	26,7	1,7	32,0	26,7	11,6	1,2	0,0	100	(172)

Fuente: CIS, Barómetro de diciembre 2016, estudio 3.162.

Nota: Esta pregunta procede de un filtro, responden solo quienes les gustaría aprender un idioma extranjero.

► 10. OPINIÓN PÚBLICA Y POLÍTICA FISCAL

Tabla FIS1. Grado de satisfacción con el funcionamiento de distintos servicios públicos
 ¿En qué medida: muy, bastante, poco o nada, diría Ud. que cada uno de los siguientes servicios públicos funciona satisfactoriamente?

	Muy	Bastante	Poco	Nada	N.S.	N.C.	Total	(n)
La enseñanza	2,5	30,7	44,7	10,7	11,4	0,1	100	(2.479)
La asistencia sanitaria	6,4	40,6	41,3	10,6	0,9	0,2	100	(2.479)
La gestión de las pensiones	2,2	22,8	40,9	17,0	16,8	0,2	100	(2.479)
La Administración de Justicia	1,0	12,2	43,7	31,1	11,6	0,3	100	(2.479)
La seguridad ciudadana	4,3	49,4	33,0	8,2	4,5	0,6	100	(2.479)
Los servicios sociales	2,4	28,0	42,4	13,4	13,1	0,7	100	(2.479)
El transporte público (carreteras, etc.)	5,3	49,6	27,0	7,4	10,3	0,4	100	(2.479)
Las obras públicas	2,9	35,7	38,8	12,1	9,9	0,6	100	(2.479)
La ayuda a personas dependientes	1,3	14,7	40,3	28,8	14,5	0,4	100	(2.479)

Fuente: CIS, Opinión Pública y Política Fiscal de julio 2016, estudio 3.146.

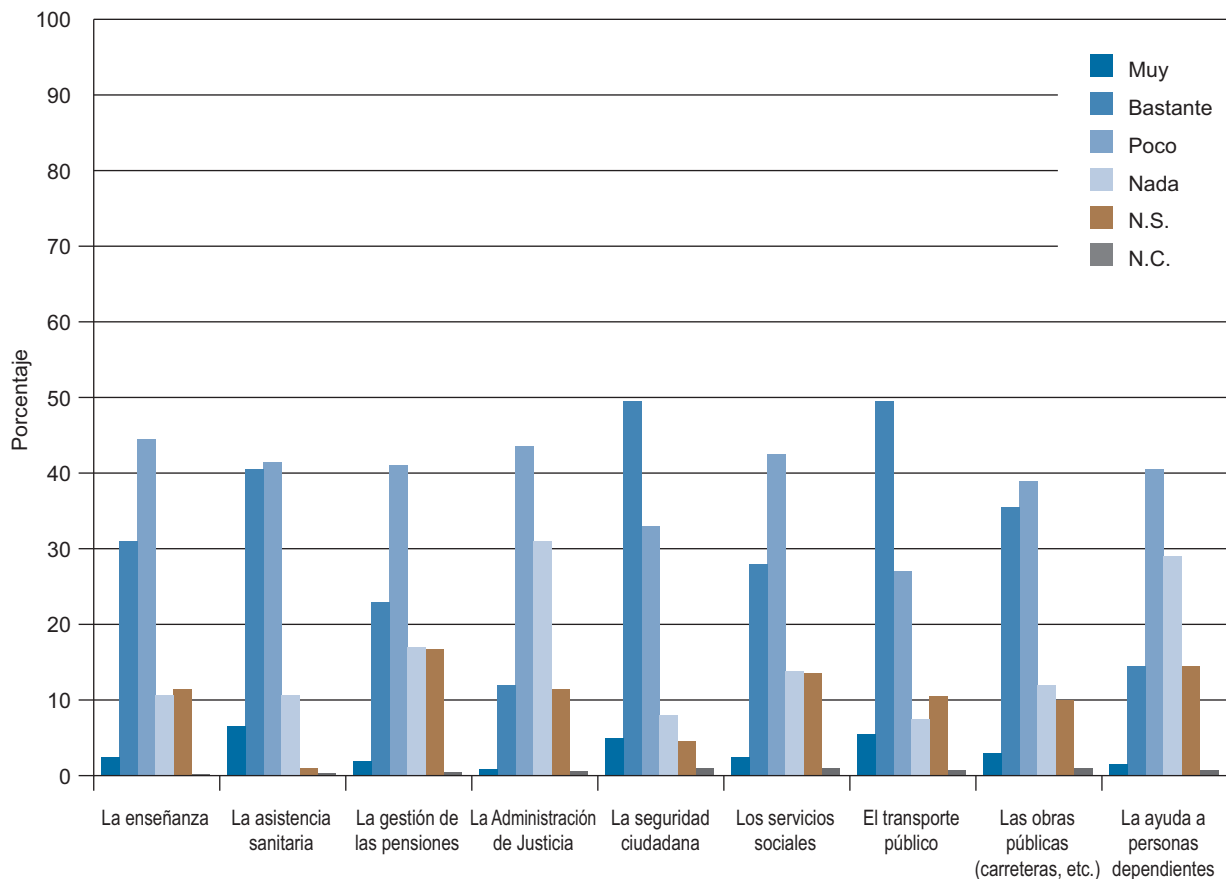

Grado de satisfacción con el funcionamiento de distintos servicios públicos

Tabla FIS2. Grado de satisfacción con el funcionamiento de distintos servicios públicos
 ¿En qué medida: muy, bastante, poco o nada, diría Ud. que cada uno de los siguientes servicios públicos funciona satisfactoriamente?

	MUY SATISFACTORIAMENTE+BASTANTE SATISFACTORIAMENTE									
	La enseñanza		La asistencia sanitaria		La gestión de las pensiones		La Administración de Justicia		La seguridad ciudadana	
	%	(n)	%	(n)	%	(n)	%	(n)	%	(n)
Total	33,1	(821)	47,0	(1.165)	25,0	(619)	13,3	(329)	53,7	(1.331)
Sexo										
Hombre	35,0	(420)	50,8	(609)	26,9	(322)	14,8	(178)	55,3	(663)
Mujer	31,3	(401)	43,4	(556)	23,2	(297)	11,8	(151)	52,2	(668)
Edad										
Hasta 24 años	28,8	(62)	47,0	(101)	15,3	(33)	12,6	(27)	54,4	(117)
De 25 a 34	35,5	(115)	37,7	(122)	14,5	(47)	15,7	(51)	52,5	(170)
De 35 a 44	39,1	(195)	43,9	(219)	21,8	(109)	14,4	(72)	54,9	(274)
De 45 a 54	32,5	(151)	44,6	(207)	23,7	(110)	10,8	(50)	53,4	(248)
De 55 a 64	30,2	(116)	47,4	(182)	26,3	(101)	13,5	(52)	53,4	(205)
65 años o más	30,7	(182)	56,3	(334)	36,9	(219)	13,0	(77)	53,5	(317)
Estado civil										
Casado/a	36,2	(481)	48,3	(642)	26,6	(354)	12,9	(171)	53,0	(705)
Soltero/a	30,2	(236)	43,3	(338)	20,0	(156)	14,5	(113)	55,3	(432)
Viudo/a	29,1	(60)	54,4	(112)	34,5	(71)	14,1	(29)	55,3	(114)
Separado/a	30,5	(18)	42,4	(25)	25,4	(15)	13,6	(8)	50,8	(30)
Divorciado/a	26,0	(26)	46,0	(46)	23,0	(23)	8,0	(8)	48,0	(48)
Educación										
Primaria o menos	29,3	(174)	45,9	(272)	26,5	(157)	12,5	(74)	51,3	(304)
Secundaria inicial	36,6	(216)	44,7	(264)	23,4	(138)	13,4	(79)	49,3	(291)
FP de grado medio	30,9	(58)	36,7	(69)	23,9	(45)	14,4	(27)	51,1	(96)
Secundaria superior	27,0	(95)	46,9	(165)	21,9	(77)	11,1	(39)	48,9	(172)
FP de grado superior	36,7	(90)	46,5	(114)	22,9	(56)	12,7	(31)	54,3	(133)
Universidad	36,6	(186)	55,1	(280)	28,7	(146)	15,6	(79)	65,7	(334)
Situación laboral										
Ocupados/as	36,1	(384)	46,8	(498)	22,3	(237)	13,2	(141)	55,0	(586)
Parados/as	32,4	(145)	37,9	(170)	18,1	(81)	12,1	(54)	52,5	(235)
Jubilados/as o pensionistas	29,2	(191)	53,4	(349)	35,1	(229)	13,2	(86)	53,4	(349)
Estudiantes	27,3	(35)	48,4	(62)	14,8	(19)	14,1	(18)	56,3	(72)
Trabajo doméstico no remunerado	35,8	(63)	46,6	(82)	29,0	(51)	15,9	(28)	48,3	(85)
Clase social										
Clase alta/media-alta	36,7	(184)	54,7	(274)	29,3	(147)	13,4	(67)	62,5	(313)
Nuevas clases medias	33,5	(175)	46,7	(244)	25,4	(133)	13,4	(70)	51,8	(271)
Viejas clases medias	30,9	(105)	54,1	(184)	29,7	(101)	15,3	(52)	56,2	(191)
Obreros/as cualificados/as	33,4	(252)	42,2	(318)	22,3	(168)	11,5	(87)	50,8	(383)
Obreros/as no cualificados/as	28,0	(84)	38,7	(116)	18,0	(54)	13,0	(39)	46,3	(139)

Fuente: CIS, Opinión Pública y Política Fiscal de julio 2016, estudio 3.146.

Nota: Para una mejor comparación de los resultados, se presentan solo dos categorías de respuesta agrupadas ("Muy satisfactoriamente" + "Bastante satisfactoriamente").

Tabla FIS2. Grado de satisfacción con el funcionamiento de distintos servicios públicos (cont.)
 ¿En qué medida: muy, bastante, poco o nada, diría Ud. que cada uno de los siguientes servicios públicos funciona satisfactoriamente?

	MUY SATISFACTORIAMENTE+BASTANTE SATISFACTORIAMENTE							
	Los servicios sociales		El transporte público (carreteras, etc.)		Las obras públicas		La ayuda a personas dependientes	
	%	(n)	%	(n)	%	(n)	%	(n)
Total	30,4	(753)	54,9	(1.361)	38,6	(958)	16,0	(396)
Sexo								
Hombre	34,2	(410)	56,8	(681)	38,9	(467)	16,8	(202)
Mujer	26,8	(343)	53,1	(680)	38,4	(491)	15,2	(194)
Edad								
Hasta 24 años	33,0	(71)	56,7	(122)	50,2	(108)	19,1	(41)
De 25 a 34	25,0	(81)	57,4	(186)	40,1	(130)	16,0	(52)
De 35 a 44	27,7	(138)	52,7	(263)	38,1	(190)	11,2	(56)
De 45 a 54	30,2	(140)	53,2	(247)	35,1	(163)	14,9	(69)
De 55 a 64	30,7	(118)	52,9	(203)	36,5	(140)	17,7	(68)
65 años o más	34,6	(205)	57,3	(340)	38,3	(227)	18,5	(110)
Estado civil								
Casado/a	30,1	(400)	53,1	(706)	35,4	(470)	16,5	(219)
Soltero/a	30,6	(239)	55,6	(434)	41,9	(327)	16,0	(125)
Viudo/a	34,0	(70)	64,6	(133)	45,1	(93)	16,0	(33)
Separado/a	32,2	(19)	52,5	(31)	42,4	(25)	15,3	(9)
Divorciado/a	25,0	(25)	56,0	(56)	41,0	(41)	10,0	(10)
Educación								
Primaria o menos	30,7	(182)	51,3	(304)	39,3	(233)	16,5	(98)
Secundaria inicial	28,1	(166)	54,2	(320)	37,6	(222)	16,8	(99)
FP de grado medio	26,6	(50)	49,5	(93)	35,6	(67)	16,0	(30)
Secundaria superior	30,4	(107)	55,1	(194)	36,4	(128)	13,4	(47)
FP de grado superior	33,1	(81)	59,2	(145)	41,2	(101)	17,6	(43)
Universidad	32,9	(167)	59,4	(302)	40,6	(206)	15,6	(79)
Situación laboral								
Ocupados/as	29,0	(309)	53,8	(573)	37,3	(397)	14,6	(155)
Parados/as	26,3	(118)	53,6	(240)	40,8	(183)	13,8	(62)
Jubilados/as o pensionistas	34,8	(227)	56,0	(366)	37,7	(246)	18,4	(120)
Estudiantes	33,6	(43)	61,7	(79)	50,8	(65)	20,3	(26)
Trabajo doméstico no remunerado	30,1	(53)	55,7	(98)	36,9	(65)	18,2	(32)
Clase social								
Clase alta/media-alta	31,9	(160)	60,5	(303)	40,9	(205)	16,4	(82)
Nuevas clases medias	29,4	(154)	53,7	(281)	36,1	(189)	13,8	(72)
Viejas clases medias	37,1	(126)	49,4	(168)	39,7	(135)	21,5	(73)
Obreros/as cualificados/as	28,5	(215)	56,4	(425)	39,7	(299)	15,1	(114)
Obreros/as no cualificados/as	26,3	(79)	50,3	(151)	37,0	(111)	15,3	(46)

Fuente: CIS, Opinión Pública y Política Fiscal de julio 2016, estudio 3.146.

Nota: Para una mejor comparación de los resultados, se presentan solo dos categorías de respuesta agrupadas ("Muy satisfactoriamente" + "Bastante satisfactoriamente").

Tabla FIS3. Grado de satisfacción con el funcionamiento de distintos servicios públicos
 ¿En qué medida: muy, bastante, poco o nada, diría Ud. que cada uno de los siguientes servicios públicos funciona satisfactoriamente?

MUY SATISFACTORIAMENTE+BASTANTE SATISFACTORIAMENTE										
	La enseñanza		La asistencia sanitaria		La gestión de las pensiones		La Administración de Justicia		La seguridad ciudadana	
	%	(n)	%	(n)	%	(n)	%	(n)	%	(n)
Total	33,1	(821)	47,0	(1.165)	25,0	(619)	13,3	(329)	53,7	(1.331)
Ideología										
Izquierda 1-2	22,2	(52)	37,2	(87)	15,4	(36)	7,7	(18)	47,9	(112)
3-4	34,0	(243)	43,6	(311)	22,0	(157)	12,5	(89)	55,9	(399)
5	32,9	(153)	49,2	(229)	24,9	(116)	12,7	(59)	55,9	(260)
6	39,2	(85)	53,5	(116)	27,2	(59)	17,1	(37)	55,3	(120)
7-8	41,5	(118)	61,3	(174)	38,7	(110)	20,8	(59)	65,5	(186)
Derecha 9-10	34,0	(33)	66,0	(64)	48,5	(47)	24,7	(24)	56,7	(55)
N.S.	27,4	(72)	38,4	(101)	20,9	(55)	10,6	(28)	42,2	(111)
N.C.	31,7	(65)	40,5	(83)	19,0	(39)	7,3	(15)	42,9	(88)
Recuerdo de voto										
PP	36,9	(177)	58,8	(282)	41,5	(199)	19,6	(94)	60,0	(288)
PSOE	33,9	(139)	46,3	(190)	26,3	(108)	12,7	(52)	58,8	(241)
Unidos Podemos	29,1	(83)	42,5	(121)	16,5	(47)	10,9	(31)	55,4	(158)
Ciudadanos	35,9	(79)	48,2	(106)	19,1	(42)	15,5	(34)	56,8	(125)
Otros partidos	30,8	(105)	44,9	(153)	18,5	(63)	7,3	(25)	51,9	(177)
No tenía edad	33,3	(1)	33,3	(1)	33,3	(1)	33,3	(1)	33,3	(1)
En blanco	34,5	(19)	43,6	(24)	21,8	(12)	14,5	(8)	41,8	(23)
No votó	33,3	(143)	39,4	(169)	20,3	(87)	12,4	(53)	45,2	(194)
No recuerda	21,4	(3)	21,4	(3)	0,0	(0)	14,3	(2)	35,7	(5)
N.C.	29,8	(72)	47,9	(116)	24,8	(60)	12,0	(29)	49,2	(119)
Religión										
Creyente practicante	40,4	(108)	62,2	(166)	43,8	(117)	18,7	(50)	63,7	(170)
Creyente no practicante	33,2	(485)	45,6	(666)	25,8	(376)	14,6	(213)	51,5	(752)
Ateo/a, no creyente	29,8	(203)	44,0	(300)	16,7	(114)	9,4	(64)	53,8	(367)
N.C.	35,2	(25)	46,5	(33)	16,9	(12)	2,8	(2)	59,2	(42)
Hábitat										
Pueblo o ciudad pequeña	33,4	(186)	48,7	(271)	28,0	(156)	12,0	(67)	56,7	(316)
Ciudad mediana	33,8	(322)	44,4	(423)	23,6	(225)	13,8	(131)	53,7	(511)
Ciudad grande	34,1	(246)	47,9	(345)	24,1	(174)	14,7	(106)	52,4	(378)
Gran núcleo urbano	26,9	(67)	50,6	(126)	25,7	(64)	10,0	(25)	50,6	(126)

Fuente: CIS, Opinión Pública y Política Fiscal de julio 2016, estudio 3.146.

Nota: Para una mejor comparación de los resultados, se presentan solo dos categorías de respuesta agrupadas ("Muy satisfactoriamente" + "Bastante satisfactoriamente").

Tabla FIS3. Grado de satisfacción con el funcionamiento de distintos servicios públicos (cont.)
 ¿En qué medida: muy, bastante, poco o nada, diría Ud. que cada uno de los siguientes servicios públicos funciona satisfactoriamente?

MUY SATISFACTORIAMENTE+BASTANTE SATISFACTORIAMENTE								
	Los servicios sociales		El transporte público (carreteras, etc.)		Las obras públicas		La ayuda a personas dependientes	
	%	(n)	%	(n)	%	(n)	%	(n)
Total	30,4	(753)	54,9	(1.361)	38,6	(958)	16,0	(396)
Ideología								
Izquierda 1-2	21,4	(50)	47,9	(112)	29,5	(69)	9,8	(23)
3-4	27,5	(196)	54,8	(391)	40,1	(286)	12,3	(88)
5	32,0	(149)	56,6	(263)	38,5	(179)	14,6	(68)
6	38,7	(84)	63,1	(137)	46,5	(101)	23,5	(51)
7-8	41,9	(119)	58,1	(165)	46,8	(133)	24,6	(70)
Derecha 9-10	46,4	(45)	58,8	(57)	45,4	(44)	32,0	(31)
N.S.	27,4	(72)	50,6	(133)	30,8	(81)	13,7	(36)
N.C.	18,5	(38)	50,2	(103)	31,7	(65)	14,1	(29)
Recuerdo de voto								
PP	39,6	(190)	59,2	(284)	42,3	(203)	23,8	(114)
PSOE	29,5	(121)	57,8	(237)	41,7	(171)	14,4	(59)
Unidos Podemos	25,3	(72)	56,5	(161)	37,2	(106)	8,8	(25)
Ciudadanos	36,4	(80)	57,7	(127)	41,8	(92)	16,8	(37)
Otros partidos	27,9	(95)	50,7	(173)	34,6	(118)	16,4	(56)
No tenía edad	33,3	(1)	100,0	(3)	66,7	(2)	33,3	(1)
En blanco	18,2	(10)	45,5	(25)	41,8	(23)	10,9	(6)
No votó	27,5	(118)	51,3	(220)	35,0	(150)	15,4	(66)
No recuerda	14,3	(2)	50,0	(7)	42,9	(6)	7,1	(1)
N.C.	26,4	(64)	51,2	(124)	36,0	(87)	12,8	(31)
Religión								
Creyente practicante	41,6	(111)	61,4	(164)	45,7	(122)	26,6	(71)
Creyente no practicante	31,3	(456)	54,8	(800)	39,7	(579)	16,9	(246)
Ateo/a, no creyente	25,5	(174)	53,4	(364)	34,8	(237)	11,0	(75)
N.C.	16,9	(12)	46,5	(33)	28,2	(20)	5,6	(4)
Hábitat								
Pueblo o ciudad pequeña	32,5	(181)	42,4	(236)	36,8	(205)	18,7	(104)
Ciudad mediana	29,5	(281)	52,7	(502)	38,8	(369)	15,2	(145)
Ciudad grande	30,8	(222)	63,9	(461)	39,9	(288)	16,0	(115)
Gran núcleo urbano	27,7	(69)	65,1	(162)	38,6	(96)	12,9	(32)

Fuente: CIS, Opinión Pública y Política Fiscal de julio 2016, estudio 3.146.

Nota: Para una mejor comparación de los resultados, se presentan solo dos categorías de respuesta agrupadas ("Muy satisfactoriamente" + "Bastante satisfactoriamente").

Tabla FIS4. Funcionalidad de los impuestos

Me gustaría que me dijera cuál de las siguientes frases refleja mejor su opinión sobre los impuestos.

Los impuestos son un medio para distribuir mejor la riqueza en la sociedad	Los impuestos son algo que el Estado nos obliga a pagar sin saber muy bien a cambio de qué	Los impuestos son necesarios para que el Estado pueda prestar servicios públicos	N.S.	N.C.	Total	(n)
12,0	29,0	55,6	2,9	0,4	100	(2.479)

Fuente: CIS, Opinión Pública y Política Fiscal de julio 2016, estudio 3.146.



Tabla FIS5. Funcionalidad de los impuestos

Me gustaría que me dijera cuál de las siguientes frases refleja mejor su opinión sobre los impuestos.

	Los impuestos son un medio para distribuir mejor la riqueza en la sociedad	Los impuestos son algo que el Estado nos obliga a pagar sin saber muy bien a cambio de qué	Los impuestos son necesarios para que el Estado pueda prestar servicios públicos	N.S.	N.C.	Total	(n)
Total	12,0	29,0	55,6	2,9	0,4	100	(2.479)
Sexo							
Hombre	14,3	25,8	57,7	1,7	0,6	100	(1.199)
Mujer	9,9	32,0	53,6	4,1	0,3	100	(1.280)
Edad							
Hasta 24 años	9,3	30,2	56,7	2,8	0,9	100	(215)
De 25 a 34	11,1	34,0	53,7	1,2	0,0	100	(324)
De 35 a 44	11,0	29,3	57,1	2,2	0,4	100	(499)
De 45 a 54	11,6	30,4	55,4	2,2	0,4	100	(464)
De 55 a 64	11,7	29,4	56,8	1,6	0,5	100	(384)
65 años o más	14,8	24,3	54,3	6,1	0,5	100	(593)
Estado civil							
Casado/a	11,3	30,2	55,6	2,5	0,4	100	(1329)
Soltero/a	11,5	28,8	56,6	2,6	0,5	100	(781)
Viudo/a	16,0	21,8	52,9	8,3	1,0	100	(206)
Separado/a	11,9	28,8	59,3	0,0	0,0	100	(59)
Divorciado/a	18,0	30,0	49,0	3,0	0,0	100	(100)
Educación							
Primaria o menos	11,8	29,7	50,1	7,9	0,5	100	(593)
Secundaria inicial	10,2	35,3	52,9	1,2	0,5	100	(590)
FP de grado medio	9,6	33,0	53,2	3,7	0,5	100	(188)
Secundaria superior	11,6	28,1	58,5	1,1	0,6	100	(352)
FP de grado superior	11,4	31,4	55,9	1,2	0,0	100	(245)
Universidad	15,9	18,7	64,0	1,0	0,4	100	(508)
Situación laboral							
Ocupados/as	12,6	30,2	55,5	1,4	0,3	100	(1065)
Parados/as	10,0	31,7	54,7	3,1	0,4	100	(448)
Jubilados/as o pensionistas	14,7	25,0	55,4	4,3	0,6	100	(653)
Estudiantes	8,6	25,0	63,3	1,6	1,6	100	(128)
Trabajo doméstico no remunerado	6,3	32,4	54,0	7,4	0,0	100	(176)
Clase social							
Clase alta/media-alta	14,8	20,6	63,7	0,6	0,4	100	(501)
Nuevas clases medias	12,4	30,4	54,9	2,1	0,2	100	(523)
Viejas clases medias	10,9	29,1	55,9	3,8	0,3	100	(340)
Obreros/as cualificados/as	11,4	31,4	53,2	3,4	0,5	100	(754)
Obreros/as no cualificados/as	9,7	34,7	49,0	6,0	0,7	100	(300)

Fuente: CIS, Opinión Pública y Política Fiscal de julio 2016, estudio 3.146.

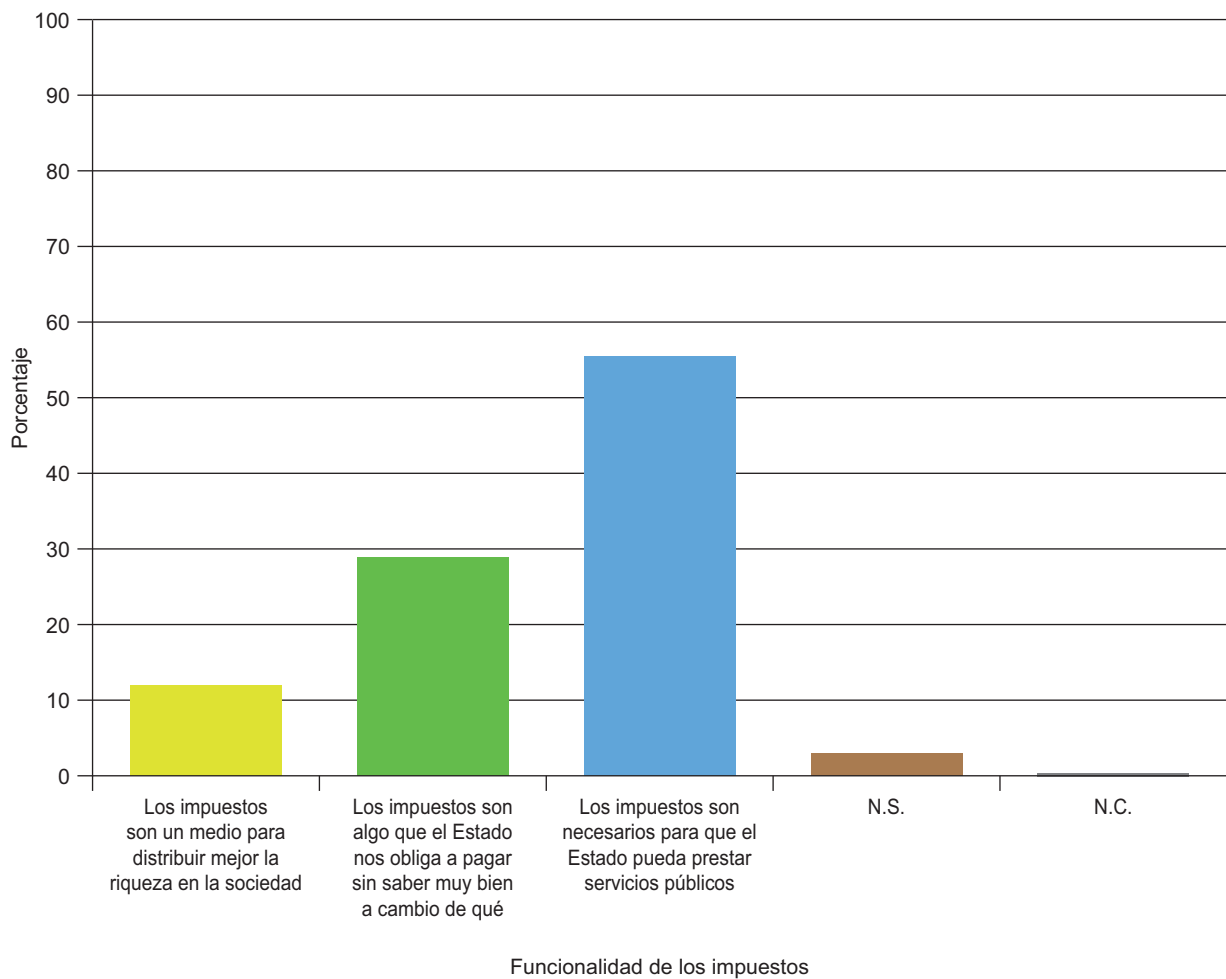
Tabla FIS6. Funcionalidad de los impuestos

Me gustaría que me dijera cuál de las siguientes frases refleja mejor su opinión sobre los impuestos.

	Los impuestos son un medio para distribuir mejor la riqueza en la sociedad	Los impuestos son algo que el Estado nos obliga a pagar sin saber muy bien a cambio de qué	Los impuestos son necesarios para que el Estado pueda prestar servicios públicos	N.S.	N.C.	Total	(n)
Total	12,0	29,0	55,6	2,9	0,4	100	(2.479)
Ideología							
Izquierda 1-2	14,1	38,0	46,2	1,7	0,0	100	(234)
3-4	13,2	29,7	55,5	1,4	0,3	100	(714)
5	12,0	27,5	58,5	1,7	0,2	100	(465)
6	14,3	23,0	61,3	1,4	0,0	100	(217)
7-8	14,4	22,2	59,9	2,8	0,7	100	(284)
Derecha 9-10	8,2	20,6	67,0	4,1	0,0	100	(97)
N.S.	5,7	31,9	50,6	10,6	1,1	100	(263)
N.C.	9,8	35,6	49,3	3,9	1,5	100	(205)
Recuerdo de voto							
PP	12,1	21,0	63,8	2,9	0,2	100	(480)
PSOE	12,2	28,8	54,6	4,1	0,2	100	(410)
Unidos Podemos	15,8	27,0	55,1	1,8	0,4	100	(285)
Ciudadanos	7,7	25,0	67,3	0,0	0,0	100	(220)
Otros partidos	16,4	32,0	49,9	0,9	0,9	100	(341)
No tenía edad	0,0	33,3	66,7	0,0	0,0	100	(3)
En blanco	9,1	27,3	60,0	3,6	0,0	100	(55)
No votó	10,5	37,3	47,3	4,4	0,5	100	(429)
No recuerda	7,1	35,7	50,0	7,1	0,0	100	(14)
N.C.	8,7	32,2	52,9	5,0	1,2	100	(242)
Religión							
Creyente practicante	12,0	19,1	62,5	5,6	0,7	100	(267)
Creyente no practicante	11,2	30,5	54,9	3,1	0,3	100	(1.459)
Ateo/a, no creyente	13,6	29,3	54,8	1,8	0,4	100	(682)
N.C.	14,1	32,4	50,7	1,4	1,4	100	(71)
Hábitat							
Pueblo o ciudad pequeña	12,6	27,3	56,9	2,7	0,5	100	(557)
Ciudad mediana	11,4	29,0	55,9	3,2	0,5	100	(952)
Ciudad grande	11,7	30,2	54,2	3,6	0,3	100	(721)
Gran núcleo urbano	14,1	29,3	55,4	0,8	0,4	100	(249)

Fuente: CIS, Opinión Pública y Política Fiscal de julio 2016, estudio 3.146.

Tabla FIS7. Contraprestaciones que recibe la sociedad por el pago a las administraciones públicas de los impuestos y cotizaciones

En general, teniendo en cuenta los servicios públicos y prestaciones sociales existentes, ¿diría Ud. que, en conjunto, la sociedad se beneficia mucho, bastante, poco o nada de lo que pagamos a las administraciones públicas en impuestos y cotizaciones?

Mucho	Bastante	Poco	Nada	N.S.	N.C.	Total	(n)
6,3	25,8	54,9	8,4	4,4	0,3	100	(2.479)

Fuente: CIS, Opinión Pública y Política Fiscal de julio 2016, estudio 3.146.

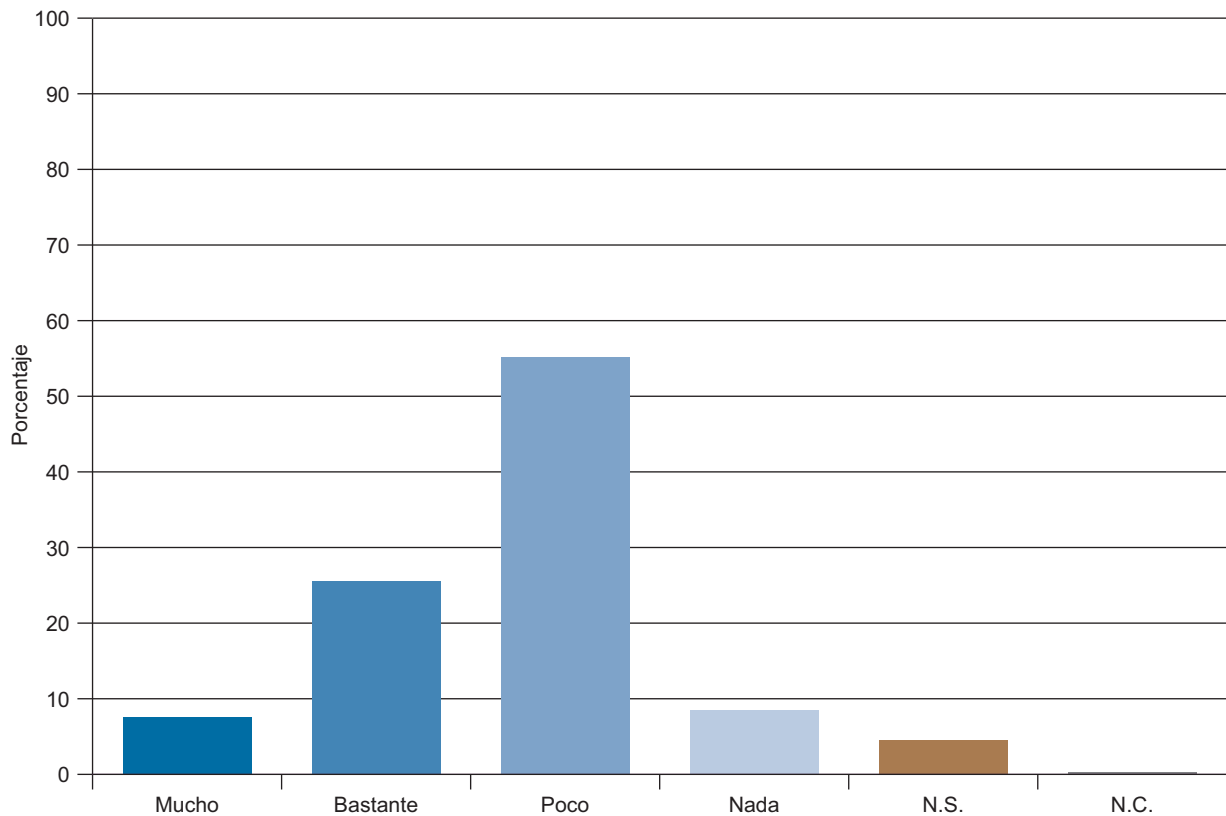

Contraprestaciones que recibe la sociedad por el pago a las administraciones públicas de los impuestos y cotizaciones

Tabla FIS8. Contraprestaciones que recibe la sociedad por el pago a las administraciones públicas de los impuestos y cotizaciones

En general, teniendo en cuenta los servicios públicos y prestaciones sociales existentes, ¿diría Ud. que, en conjunto, la sociedad se beneficia mucho, bastante, poco o nada de lo que pagamos a las administraciones públicas en impuestos y cotizaciones?

	Mucho	Bastante	Poco	Nada	N.S.	N.C.	Total	(n)
Total	6,3	25,8	54,9	8,4	4,4	0,3	100	(2.479)
Sexo								
Hombre	7,3	27,3	54,4	7,5	3,4	0,2	100	(1.199)
Mujer	5,3	24,5	55,4	9,1	5,2	0,5	100	(1.280)
Edad								
Hasta 24 años	7,0	22,3	58,6	4,7	7,4	0,0	100	(215)
De 25 a 34	7,1	22,2	53,4	14,5	2,5	0,3	100	(324)
De 35 a 44	4,8	25,5	58,3	9,0	2,0	0,4	100	(499)
De 45 a 54	4,3	26,7	58,2	8,4	2,2	0,2	100	(464)
De 55 a 64	6,5	27,6	54,9	6,8	3,6	0,5	100	(384)
65 años o más	8,1	27,5	48,9	6,7	8,4	0,3	100	(593)
Estado civil								
Casado/a	6,5	25,9	54,8	8,7	4,1	0,1	100	(1.329)
Soltero/a	6,4	25,2	54,7	8,7	4,4	0,6	100	(781)
Viudo/a	5,8	31,1	48,1	6,3	7,8	1,0	100	(206)
Separado/a	5,1	18,6	62,7	8,5	5,1	0,0	100	(59)
Divorciado/a	4,0	22,0	68,0	5,0	1,0	0,0	100	(100)
Educación								
Primaria o menos	5,9	23,8	52,6	8,1	9,3	0,3	100	(593)
Secundaria inicial	5,9	24,4	54,6	10,5	4,2	0,3	100	(590)
FP de grado medio	3,7	23,4	60,1	10,1	2,7	0,0	100	(188)
Secundaria superior	7,7	22,7	56,5	9,1	3,7	0,3	100	(352)
FP de grado superior	7,3	22,9	58,4	8,2	2,9	0,4	100	(245)
Universidad	6,5	34,4	53,1	4,9	0,6	0,4	100	(508)
Situación laboral								
Ocupados/as	5,5	26,8	56,2	9,4	1,9	0,3	100	(1.065)
Parados/as	4,9	21,4	58,0	10,0	5,4	0,2	100	(448)
Jubilados/as o pensionistas	7,7	28,2	51,0	7,0	5,8	0,3	100	(653)
Estudiantes	7,8	24,2	58,6	3,1	5,5	0,8	100	(128)
Trabajo doméstico no remunerado	8,0	23,3	51,1	6,8	10,2	0,6	100	(176)
Clase social								
Clase alta/media-alta	6,6	33,3	53,3	5,4	0,8	0,6	100	(501)
Nuevas clases medias	6,1	24,9	55,3	9,4	4,0	0,4	100	(523)
Viejas clases medias	8,8	24,4	53,2	7,1	6,2	0,3	100	(340)
Obreros/as cualificados/as	4,8	23,7	56,8	9,2	5,4	0,1	100	(754)
Obreros/as no cualificados/as	6,3	21,7	55,0	10,3	6,3	0,3	100	(300)

Fuente: CIS, Opinión Pública y Política Fiscal de julio 2016, estudio 3.146.

Tabla FIS9. Contraprestaciones que recibe la sociedad por el pago a las administraciones públicas de los impuestos y cotizaciones

En general, teniendo en cuenta los servicios públicos y prestaciones sociales existentes, ¿diría Ud. que, en conjunto, la sociedad se beneficia mucho, bastante, poco o nada de lo que pagamos a las administraciones públicas en impuestos y cotizaciones?

	Mucho	Bastante	Poco	Nada	N.S.	N.C.	Total	(n)
Total	6,3	25,8	54,9	8,4	4,4	0,3	100	(2.479)
Ideología								
Izquierda 1-2	5,1	17,5	67,5	8,5	0,9	0,4	100	(234)
3-4	5,5	24,4	57,7	9,1	3,1	0,3	100	(714)
5	6,0	23,9	57,0	8,0	4,9	0,2	100	(465)
6	7,4	32,7	48,4	8,3	3,2	0,0	100	(217)
7-8	12,0	37,0	39,8	7,0	4,2	0,0	100	(284)
Derecha 9-10	4,1	39,2	46,4	5,2	5,2	0,0	100	(97)
N.S.	5,3	20,2	54,0	8,0	11,8	0,8	100	(263)
N.C.	3,9	22,9	59,0	10,2	2,9	1,0	100	(205)
Recuerdo de voto								
PP	10,0	36,9	41,5	6,3	5,2	0,2	100	(480)
PSOE	7,1	25,6	56,8	6,1	4,4	0,0	100	(410)
Unidos Podemos	6,0	20,0	56,1	13,0	3,5	1,4	100	(285)
Ciudadanos	5,0	27,7	57,7	7,7	1,8	0,0	100	(220)
Otros partidos	4,1	21,4	62,2	9,1	2,9	0,3	100	(341)
No tenía edad	0,0	33,3	66,7	0,0	0,0	0,0	100	(3)
En blanco	1,8	21,8	65,5	5,5	5,5	0,0	100	(55)
No votó	5,6	21,7	56,2	10,5	5,8	0,2	100	(429)
No recuerda	0,0	7,1	64,3	14,3	14,3	0,0	100	(14)
N.C.	4,5	24,8	58,7	7,0	4,5	0,4	100	(242)
Religión								
Creyente practicante	12,4	33,7	42,3	4,1	7,1	0,4	100	(267)
Creyente no practicante	5,4	26,3	54,6	8,7	4,7	0,3	100	(1.459)
Ateo/a, no creyente	5,7	22,1	60,1	8,9	2,8	0,3	100	(682)
N.C.	5,6	21,1	59,2	11,3	1,4	1,4	100	(71)
Hábitat								
Pueblo o ciudad pequeña	5,6	25,7	54,4	7,7	6,6	0,0	100	(557)
Ciudad mediana	7,6	27,7	51,6	9,5	3,4	0,3	100	(952)
Ciudad grande	5,7	24,3	57,0	7,6	5,1	0,3	100	(721)
Gran núcleo urbano	4,4	23,3	62,7	7,6	0,8	1,2	100	(249)

Fuente: CIS, Opinión Pública y Política Fiscal de julio 2016, estudio 3.146.

Tabla FIS10. Valoración de las contraprestaciones que se reciben personal y familiarmente por el pago a las administraciones públicas de los impuestos y cotizaciones

Y más en concreto, teniendo en cuenta lo que Ud. y su familia reciben de las distintas administraciones públicas, ¿diría Ud. que las administraciones públicas le dan más de lo que Ud. paga en impuestos y cotizaciones, más o menos lo que paga, o menos de lo que paga en impuestos y cotizaciones?

Más de lo que paga	Más o menos lo que paga	Menos de lo que paga	N.S.	N.C.	Total	(n)
5,8	27,1	59,3	7,5	0,3	100	(2.479)

Fuente: CIS, Opinión Pública y Política Fiscal de julio 2016, estudio 3.146.

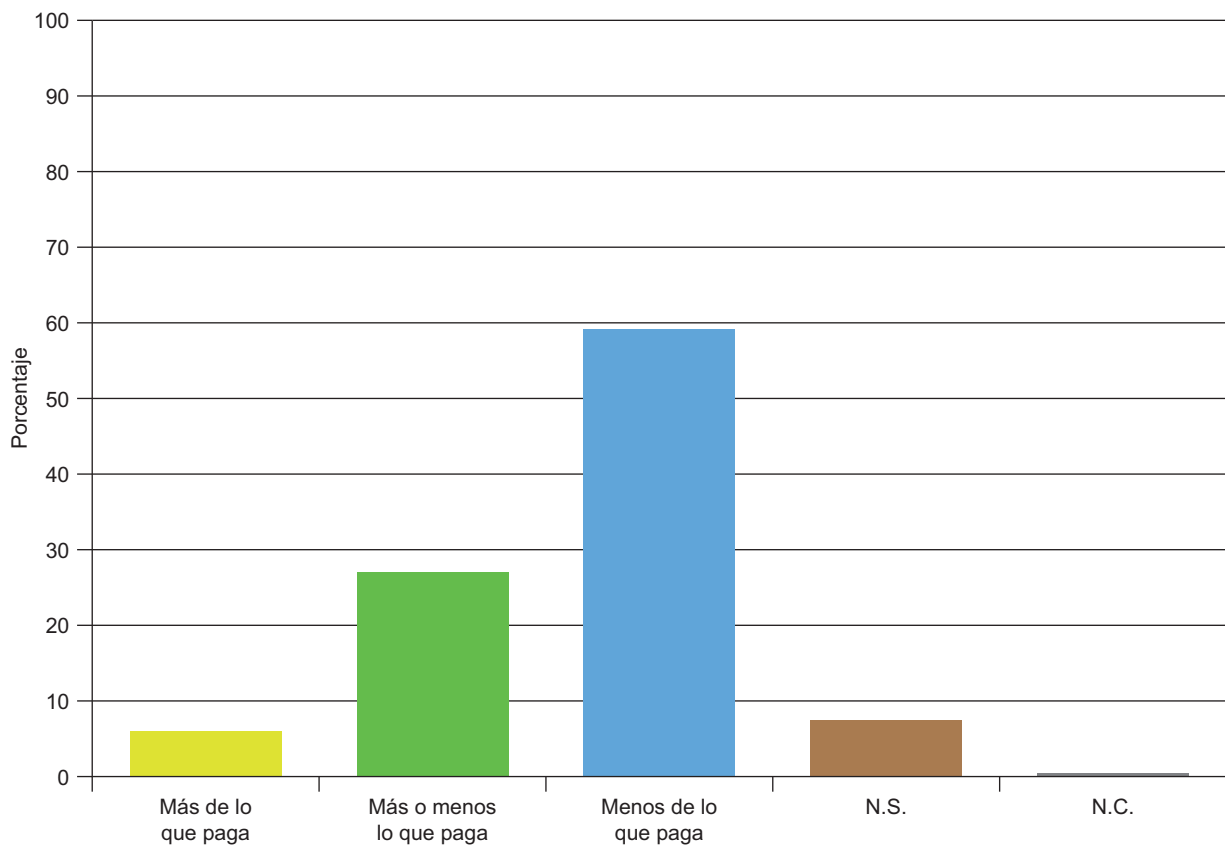

Valoración de las contraprestaciones que se reciben personal y familiarmente por el pago a las administraciones públicas de los impuestos y cotizaciones

Tabla FIS11. Valoración de las contraprestaciones que se reciben personal y familiarmente por el pago a las administraciones públicas de los impuestos y cotizaciones

Y más en concreto, teniendo en cuenta lo que Ud. y su familia reciben de las distintas administraciones públicas, ¿diría Ud. que las administraciones públicas le dan más de lo que Ud. paga en impuestos y cotizaciones, más o menos lo que paga, o menos de lo que paga en impuestos y cotizaciones?

	Más de lo que paga	Más o menos lo que paga	Menos de lo que paga	N.S.	N.C.	Total	(n)
Total	5,8	27,1	59,3	7,5	0,3	100	(2.479)
Sexo							
Hombre	6,0	28,3	59,4	6,1	0,3	100	(1.199)
Mujer	5,7	26,1	59,1	8,8	0,3	100	(1.280)
Edad							
Hasta 24 años	7,0	26,5	48,4	18,1	0,0	100	(215)
De 25 a 34	6,2	27,8	62,0	3,7	0,3	100	(324)
De 35 a 44	5,4	23,2	66,1	5,0	0,2	100	(499)
De 45 a 54	5,4	25,9	63,6	4,5	0,6	100	(464)
De 55 a 64	5,5	26,0	64,1	4,4	0,0	100	(384)
65 años o más	6,2	32,0	49,4	12,0	0,3	100	(593)
Estado civil							
Casado/a	5,6	26,4	62,0	5,5	0,5	100	(1.329)
Soltero/a	6,5	27,3	56,7	9,3	0,1	100	(781)
Viudo/a	6,8	32,5	47,1	13,6	0,0	100	(206)
Separado/a	5,1	28,8	57,6	8,5	0,0	100	(59)
Divorciado/a	2,0	25,0	70,0	3,0	0,0	100	(100)
Educación							
Primaria o menos	6,6	26,1	53,5	13,3	0,5	100	(593)
Secundaria inicial	3,6	25,1	64,2	6,9	0,2	100	(590)
FP de grado medio	8,0	22,9	65,4	3,7	0,0	100	(188)
Secundaria superior	6,5	28,1	56,3	8,8	0,3	100	(352)
FP de grado superior	5,7	28,2	62,0	3,7	0,4	100	(245)
Universidad	6,5	31,3	58,5	3,5	0,2	100	(508)
Situación laboral							
Ocupados/as	5,4	25,9	65,8	2,6	0,2	100	(1.065)
Parados/as	6,7	22,3	59,6	10,7	0,7	100	(448)
Jubilados/as o pensionistas	6,6	31,5	52,1	9,5	0,3	100	(653)
Estudiantes	7,0	32,0	40,6	20,3	0,0	100	(128)
Trabajo doméstico no remunerado	2,8	28,4	57,4	11,4	0,0	100	(176)
Clase social							
Clase alta/media-alta	6,8	33,7	55,3	4,0	0,2	100	(501)
Nuevas clases medias	6,1	27,0	59,3	7,1	0,6	100	(523)
Viejas clases medias	5,9	25,3	60,6	8,2	0,0	100	(340)
Obreros/as cualificados/as	4,6	25,3	61,1	8,5	0,4	100	(754)
Obreros/as no cualificados/as	7,0	23,7	59,7	9,7	0,0	100	(300)

Fuente: CIS, Opinión Pública y Política Fiscal de julio 2016, estudio 3.146.

Tabla FIS12. Valoración de las contraprestaciones que se reciben personal y familiarmente por el pago a las administraciones públicas de los impuestos y cotizaciones

Y más en concreto, teniendo en cuenta lo que Ud. y su familia reciben de las distintas administraciones públicas, ¿diría Ud. que las administraciones públicas le dan más de lo que Ud. paga en impuestos y cotizaciones, más o menos lo que paga, o menos de lo que paga en impuestos y cotizaciones?

	Más de lo que paga	Más o menos lo que paga	Menos de lo que paga	N.S.	N.C.	Total	(n)
Total	5,8	27,1	59,3	7,5	0,3	100	(2.479)
Ideología							
Izquierda 1-2	9,4	21,8	66,2	2,6	0,0	100	(234)
3-4	5,7	28,0	60,4	5,6	0,3	100	(714)
5	5,2	27,3	60,6	6,5	0,4	100	(465)
6	3,7	32,3	59,9	4,1	0,0	100	(217)
7-8	7,7	34,5	50,0	7,4	0,4	100	(284)
Derecha 9-10	9,3	36,1	46,4	7,2	1,0	100	(97)
N.S.	3,8	17,5	60,8	17,9	0,0	100	(263)
N.C.	4,4	22,4	60,5	12,2	0,5	100	(205)
Recuerdo de voto							
PP	6,7	34,4	51,3	7,3	0,4	100	(480)
PSOE	7,8	27,8	56,6	7,8	0,0	100	(410)
Unidos Podemos	7,7	28,1	60,0	3,9	0,4	100	(285)
Ciudadanos	2,7	28,6	64,1	3,6	0,9	100	(220)
Otros partidos	6,2	20,8	65,4	7,3	0,3	100	(341)
No tenía edad	0,0	0,0	66,7	33,3	0,0	100	(3)
En blanco	1,8	32,7	61,8	3,6	0,0	100	(55)
No votó	5,4	24,0	60,4	10,3	0,0	100	(429)
No recuerda	0,0	14,3	57,1	28,6	0,0	100	(14)
N.C.	3,3	23,6	63,2	9,5	0,4	100	(242)
Religión							
Creyente practicante	6,7	35,6	43,8	13,1	0,7	100	(267)
Creyente no practicante	5,3	26,5	60,7	7,2	0,3	100	(1.459)
Ateo/a, no creyente	6,7	25,5	61,9	5,9	0,0	100	(682)
N.C.	5,6	23,9	62,0	7,0	1,4	100	(71)
Hábitat							
Pueblo o ciudad pequeña	4,1	27,3	59,2	9,2	0,2	100	(557)
Ciudad mediana	5,0	26,6	59,7	8,5	0,2	100	(952)
Ciudad grande	8,3	27,3	57,7	6,2	0,4	100	(721)
Gran núcleo urbano	5,6	28,5	62,2	3,2	0,4	100	(249)

Fuente: CIS, Opinión Pública y Política Fiscal de julio 2016, estudio 3.146.

Tabla FIS13. Valoración del gasto de las administraciones públicas en diferentes servicios públicos

Como Ud. sabe, las distintas administraciones públicas destinan el dinero que en España pagamos en impuestos a financiar los servicios públicos y prestaciones de las que venimos hablando. Dígame, por favor, si cree que dedican demasiados, los justos o muy pocos recursos a cada uno de los servicios que le voy a mencionar.

	Demasiados	Los justos	Muy pocos	N.S.	N.C.	Total	(n)
Enseñanza	1,9	28,2	60,0	9,7	0,2	100	(2.479)
Obras públicas	18,9	39,5	27,9	13,3	0,3	100	(2.479)
Protección al desempleo	4,1	27,8	58,1	9,8	0,2	100	(2.479)
Defensa	38,2	29,4	12,3	19,7	0,4	100	(2.479)
Seguridad ciudadana	9,1	56,1	23,1	11,3	0,5	100	(2.479)
Sanidad	2,0	29,8	64,0	4,0	0,3	100	(2.479)
Cultura	4,8	27,6	53,0	14,3	0,3	100	(2.479)
Vivienda	3,1	30,5	51,8	14,1	0,4	100	(2.479)
Justicia	5,4	30,5	46,8	16,9	0,4	100	(2.479)
Seguridad Social/pensiones	2,1	30,1	59,3	8,3	0,2	100	(2.479)
Transporte y comunicaciones	7,4	54,7	21,3	16,2	0,3	100	(2.479)
Protección del medio ambiente	4,0	31,3	47,3	17,3	0,2	100	(2.479)
Cooperación al desarrollo	4,6	24,8	43,2	27,0	0,3	100	(2.479)
Investigación en ciencia y tecnología	2,8	16,9	60,0	20,0	0,2	100	(2.479)
Ayuda a personas dependientes	1,2	18,0	67,3	13,2	0,3	100	(2.479)

Fuente: CIS, Opinión Pública y Política Fiscal de julio 2016, estudio 3.146.

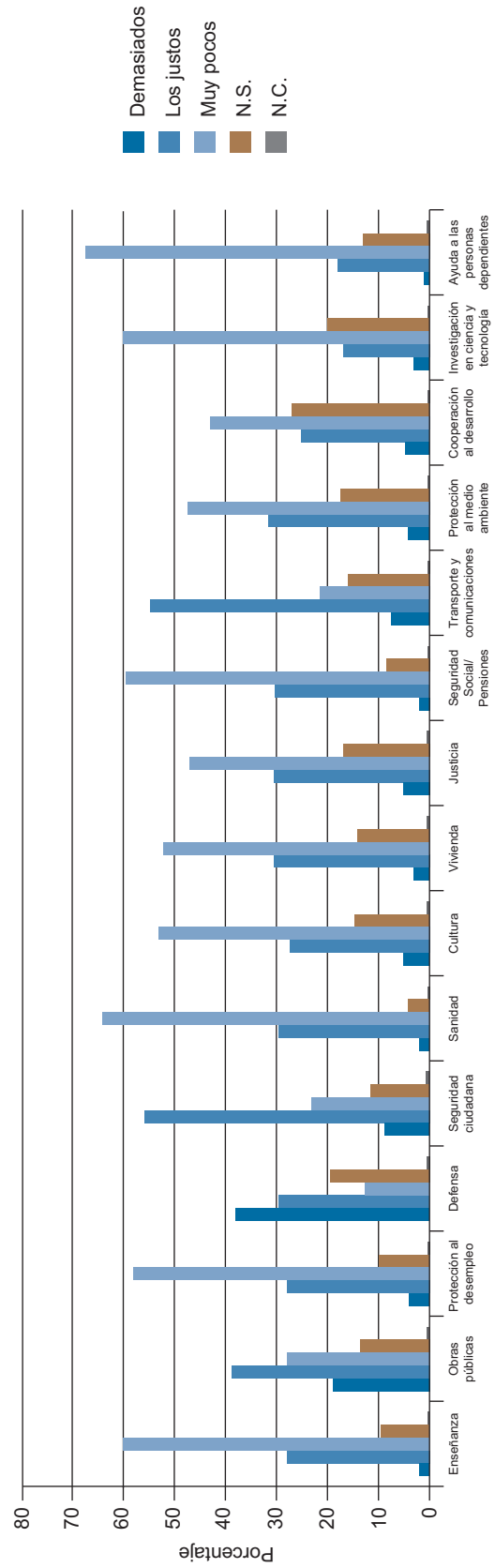

Valoración del gasto de las administraciones públicas en diferentes servicios públicos

Tabla FIS14. Valoración del gasto de las administraciones públicas en diferentes servicios públicos

Como Ud. sabe, las distintas administraciones públicas destinan el dinero que en España pagamos en impuestos a financiar los servicios públicos y prestaciones de las que venimos hablando. Dígame, por favor, si cree que dedican demasiados, los justos o muy pocos recursos a cada uno de los servicios que le voy a mencionar.

MUY POCOS RECURSOS										
	Enseñanza		Obras públicas		Protección al desempleo		Defensa		Seguridad ciudadana	
	%	(n)	%	(n)	%	(n)	%	(n)	%	(n)
Total	60,0	(1.488)	27,9	(692)	58,1	(1.440)	12,3	(304)	23,1	(572)
Sexo										
Hombre	58,6	(703)	31,6	(379)	56,9	(682)	13,2	(158)	23,4	(281)
Mujer	61,3	(785)	24,5	(313)	59,2	(758)	11,4	(146)	22,7	(291)
Edad										
Hasta 24 años	69,8	(150)	20,9	(45)	59,1	(127)	11,2	(24)	21,4	(46)
De 25 a 34	65,4	(212)	28,1	(91)	66,0	(214)	13,6	(44)	26,2	(85)
De 35 a 44	64,3	(321)	29,5	(147)	62,7	(313)	16,4	(82)	24,6	(123)
De 45 a 54	64,4	(299)	32,1	(149)	60,3	(280)	11,6	(54)	22,8	(106)
De 55 a 64	62,0	(238)	33,3	(128)	61,7	(237)	8,1	(31)	23,7	(91)
65 años o más	45,2	(268)	22,3	(132)	45,4	(269)	11,6	(69)	20,4	(121)
Estado civil										
Casado/a	60,0	(798)	30,2	(401)	57,4	(763)	13,3	(177)	25,0	(332)
Soltero/a	62,4	(487)	25,9	(202)	59,0	(461)	11,4	(89)	21,1	(165)
Viudo/a	49,5	(102)	19,9	(41)	51,0	(105)	8,7	(18)	19,9	(41)
Separado/a	64,4	(38)	20,3	(12)	67,8	(40)	13,6	(8)	22,0	(13)
Divorciado/a	62,0	(62)	35,0	(35)	69,0	(69)	11,0	(11)	21,0	(21)
Educación										
Primaria o menos	50,4	(299)	23,9	(142)	52,6	(312)	12,1	(72)	21,4	(127)
Secundaria inicial	56,4	(333)	31,7	(187)	63,1	(372)	13,6	(80)	24,2	(143)
FP de grado medio	65,4	(123)	35,6	(67)	64,9	(122)	17,6	(33)	25,5	(48)
Secundaria superior	69,9	(246)	25,9	(91)	61,9	(218)	11,1	(39)	25,3	(89)
FP de grado superior	69,4	(170)	29,8	(73)	60,4	(148)	13,5	(33)	26,9	(66)
Universidad	61,8	(314)	26,0	(132)	52,4	(266)	8,9	(45)	19,1	(97)
Situación laboral										
Ocupados/as	64,9	(691)	30,3	(323)	58,8	(626)	13,7	(146)	25,5	(272)
Parados/as	63,8	(286)	29,2	(131)	69,6	(312)	12,5	(56)	20,1	(90)
Jubilados/as o pensionistas	49,9	(326)	24,7	(161)	50,2	(328)	10,1	(66)	21,0	(137)
Estudiantes	68,0	(87)	19,5	(25)	57,8	(74)	8,6	(11)	20,3	(26)
Trabajo doméstico no remunerado	52,3	(92)	27,8	(49)	54,0	(95)	13,1	(23)	25,0	(44)
Clase social										
Clase alta/media-alta	64,1	(321)	27,9	(140)	53,7	(269)	8,8	(44)	20,0	(100)
Nuevas clases medias	63,3	(331)	30,4	(159)	57,2	(299)	13,6	(71)	26,4	(138)
Viejas clases medias	47,9	(163)	26,5	(90)	50,0	(170)	12,9	(44)	17,9	(61)
Obreros/as cualificados/as	58,6	(442)	26,5	(200)	61,7	(465)	11,8	(89)	24,1	(182)
Obreros/as no cualificados/as	64,3	(193)	28,7	(86)	66,7	(200)	16,7	(50)	25,3	(76)

Fuente: CIS, Opinión Pública y Política Fiscal de julio 2016, estudio 3.146.

Nota: Para una mejor comparación de los resultados, la tabla solo incluye las respuestas a la opción "Muy pocos recursos" para cada uno de los servicios y prestaciones.

Tabla FIS14. Valoración del gasto de las administraciones públicas en diferentes servicios públicos (cont.)

Como Ud. sabe, las distintas administraciones públicas destinan el dinero que en España pagamos en impuestos a financiar los servicios públicos y prestaciones de las que venimos hablando. Dígame, por favor, si cree que dedican demasiados, los justos o muy pocos recursos a cada uno de los servicios que le voy a mencionar.

MUY POCOS RECURSOS										
	Sanidad		Cultura		Vivienda		Justicia		Seguridad social/ Pensiones	
	%	(n)	%	(n)	%	(n)	%	(n)	%	(n)
Total	64,0	(1.586)	53,0	(1.315)	51,8	(1.285)	46,8	(1.160)	59,3	(1.469)
Sexo										
Hombre	63,0	(755)	53,4	(640)	52,9	(634)	49,7	(596)	57,2	(686)
Mujer	64,9	(831)	52,7	(675)	50,9	(651)	44,1	(564)	61,2	(783)
Edad										
Hasta 24 años	63,3	(136)	62,3	(134)	55,3	(119)	40,0	(86)	53,5	(115)
De 25 a 34	67,3	(218)	54,0	(175)	61,4	(199)	44,1	(143)	58,6	(190)
De 35 a 44	67,5	(337)	58,1	(290)	59,3	(296)	53,5	(267)	60,3	(301)
De 45 a 54	66,6	(309)	59,3	(275)	55,2	(256)	51,3	(238)	61,2	(284)
De 55 a 64	68,0	(261)	53,6	(206)	54,2	(208)	50,3	(193)	62,8	(241)
65 años o más	54,8	(325)	39,6	(235)	34,9	(207)	39,3	(233)	57,0	(338)
Estado civil										
Casado/a	64,3	(854)	52,7	(700)	51,4	(683)	49,6	(659)	60,4	(803)
Soltero/a	63,1	(493)	55,2	(431)	55,2	(431)	43,3	(338)	55,3	(432)
Viudo/a	59,2	(122)	39,8	(82)	35,0	(72)	34,0	(70)	60,7	(125)
Separado/a	76,3	(45)	54,2	(32)	55,9	(33)	52,5	(31)	66,1	(39)
Divorciado/a	71,0	(71)	69,0	(69)	62,0	(62)	62,0	(62)	68,0	(68)
Educación										
Primaria o menos	63,1	(374)	38,4	(228)	41,0	(243)	37,9	(225)	62,9	(373)
Secundaria inicial	63,1	(372)	47,6	(281)	55,6	(328)	42,7	(252)	56,6	(334)
FP de grado medio	64,4	(121)	55,3	(104)	57,4	(108)	55,3	(104)	62,2	(117)
Secundaria superior	65,1	(229)	61,1	(215)	56,8	(200)	52,8	(186)	61,4	(216)
FP de grado superior	66,9	(164)	62,0	(152)	60,0	(147)	56,7	(139)	61,6	(151)
Universidad	63,6	(323)	65,4	(332)	50,4	(256)	49,4	(251)	54,1	(275)
Situación laboral										
Ocupados/as	67,3	(717)	59,8	(637)	57,7	(614)	51,8	(552)	59,6	(635)
Parados/as	66,3	(297)	52,0	(233)	59,4	(266)	46,0	(206)	60,9	(273)
Jubilados/as o pensionistas	59,1	(386)	44,3	(289)	39,2	(256)	40,9	(267)	58,7	(383)
Estudiantes	64,8	(83)	67,2	(86)	53,1	(68)	42,2	(54)	47,7	(61)
Trabajo doméstico no remunerado	54,5	(96)	36,4	(64)	43,2	(76)	43,2	(76)	63,1	(111)
Clase social										
Clase alta/media-alta	63,5	(318)	66,7	(334)	53,5	(268)	52,9	(265)	55,3	(277)
Nuevas clases medias	62,9	(329)	55,4	(290)	53,2	(278)	49,7	(260)	58,3	(305)
Viejas clases medias	56,2	(191)	44,4	(151)	40,9	(139)	40,6	(138)	57,4	(195)
Obreros/as cualificados/as	65,9	(497)	49,3	(372)	51,9	(391)	42,8	(323)	59,9	(452)
Obreros/as no cualificados/as	70,7	(212)	45,7	(137)	59,0	(177)	48,7	(146)	67,3	(202)

Fuente: CIS, Opinión Pública y Política Fiscal de julio 2016, estudio 3.146.

Nota: Para una mejor comparación de los resultados, la tabla solo incluye las respuestas a la opción "Muy pocos recursos" para cada uno de los servicios y prestaciones.

Tabla FIS14. Valoración del gasto de las administraciones públicas en diferentes servicios públicos (cont.)

Como Ud. sabe, las distintas administraciones públicas destinan el dinero que en España pagamos en impuestos a financiar los servicios públicos y prestaciones de las que venimos hablando. Dígame, por favor, si cree que dedican demasiados, los justos o muy pocos recursos a cada uno de los servicios que le voy a mencionar.

	MUY POCOS RECURSOS									
	Transporte y comunicaciones		Protección del medio ambiente		Cooperación al desarrollo		Investigación en ciencia y tecnología		Ayuda a personas dependientes	
	%	(n)	%	(n)	%	(n)	%	(n)	%	(n)
Total	21,3	(529)	47,3	(1.172)	43,2	(1.071)	60,0	(1.488)	67,3	(1.669)
Sexo										
Hombre	22,5	(270)	48,2	(578)	43,9	(526)	62,8	(753)	67,2	(806)
Mujer	20,2	(259)	46,4	(594)	42,6	(545)	57,4	(735)	67,4	(863)
Edad										
Hasta 24 años	26,0	(56)	52,6	(113)	43,7	(94)	60,9	(131)	58,1	(125)
De 25 a 34	24,1	(78)	51,2	(166)	52,8	(171)	63,0	(204)	69,8	(226)
De 35 a 44	24,2	(121)	54,3	(271)	52,7	(263)	68,7	(343)	72,7	(363)
De 45 a 54	26,5	(123)	52,6	(244)	48,5	(225)	65,3	(303)	72,6	(337)
De 55 a 64	18,5	(71)	48,4	(186)	43,0	(165)	63,8	(245)	71,4	(274)
65 años o más	13,5	(80)	32,4	(192)	25,8	(153)	44,2	(262)	58,0	(344)
Estado civil										
Casado/a	21,1	(281)	45,7	(608)	42,2	(561)	61,0	(811)	67,5	(897)
Soltero/a	22,5	(176)	51,1	(399)	47,1	(368)	61,6	(481)	67,0	(523)
Viudo/a	14,1	(29)	35,9	(74)	28,6	(59)	41,7	(86)	61,2	(126)
Separado/a	28,8	(17)	50,8	(30)	42,4	(25)	62,7	(37)	72,9	(43)
Divorciado/a	23,0	(23)	59,0	(59)	57,0	(57)	69,0	(69)	77,0	(77)
Educación										
Primaria o menos	17,7	(105)	32,5	(193)	25,5	(151)	43,7	(259)	60,4	(358)
Secundaria inicial	21,5	(127)	41,9	(247)	37,3	(220)	51,7	(305)	66,9	(395)
FP de grado medio	25,0	(47)	48,4	(91)	48,4	(91)	69,1	(130)	73,4	(138)
Secundaria superior	25,0	(88)	54,0	(190)	50,0	(176)	68,2	(240)	69,0	(243)
FP de grado superior	26,1	(64)	62,0	(152)	53,9	(132)	72,2	(177)	71,8	(176)
Universidad	19,3	(98)	58,5	(297)	58,7	(298)	73,6	(374)	70,1	(356)
Situación laboral										
Ocupados/as	25,0	(266)	55,4	(590)	52,3	(557)	71,0	(756)	73,1	(779)
Parados/as	23,2	(104)	47,8	(214)	44,4	(199)	58,7	(263)	68,8	(308)
Jubilados/as o pensionistas	14,4	(94)	36,1	(236)	29,9	(195)	45,8	(299)	60,8	(397)
Estudiantes	25,8	(33)	51,6	(66)	46,1	(59)	62,5	(80)	51,6	(66)
Trabajo doméstico no remunerado	17,0	(30)	34,7	(61)	31,8	(56)	48,3	(85)	63,6	(112)
Clase social										
Clase alta/media-alta	20,2	(101)	57,7	(289)	59,1	(296)	74,5	(373)	70,7	(354)
Nuevas clases medias	24,9	(130)	54,1	(283)	48,2	(252)	66,5	(348)	69,8	(365)
Viejas clases medias	22,9	(78)	35,6	(121)	30,0	(102)	53,8	(183)	61,8	(210)
Obreros/as cualificados/as	19,4	(146)	43,5	(328)	37,7	(284)	51,9	(391)	66,4	(501)
Obreros/as no cualificados/as	19,3	(58)	39,7	(119)	35,7	(107)	52,0	(156)	66,3	(199)

Fuente: CIS, Opinión Pública y Política Fiscal de julio 2016, estudio 3.146.

Nota: Para una mejor comparación de los resultados, la tabla solo incluye las respuestas a la opción "Muy pocos recursos" para cada uno de los servicios y prestaciones.

Tabla FIS15. Valoración del gasto de las administraciones públicas en diferentes servicios públicos

Como Ud. sabe, las distintas administraciones públicas destinan el dinero que en España pagamos en impuestos a financiar los servicios públicos y prestaciones de las que venimos hablando. Dígame, por favor, si cree que dedican demasiados, los justos o muy pocos recursos a cada uno de los servicios que le voy a mencionar.

MUY POCOS RECURSOS										
	Enseñanza		Obras públicas		Protección al desempleo		Defensa		Seguridad ciudadana	
	%	(n)	%	(n)	%	(n)	%	(n)	%	(n)
Total	60,0	(1.488)	27,9	(692)	58,1	(1.440)	12,3	(304)	23,1	(572)
Ideología										
Izquierda 1-2	82,1	(192)	27,4	(64)	74,8	(175)	10,7	(25)	21,8	(51)
3-4	67,2	(480)	28,3	(202)	65,3	(466)	9,8	(70)	22,5	(161)
5	61,5	(286)	28,2	(131)	57,2	(266)	11,0	(51)	22,4	(104)
6	54,4	(118)	22,6	(49)	51,2	(111)	15,7	(34)	22,6	(49)
7-8	41,5	(118)	28,5	(81)	36,6	(104)	16,2	(46)	20,1	(57)
Derecha 9-10	44,3	(43)	25,8	(25)	47,4	(46)	13,4	(13)	24,7	(24)
N.S.	51,3	(135)	30,8	(81)	57,4	(151)	12,5	(33)	23,2	(61)
N.C.	56,6	(116)	28,8	(59)	59,0	(121)	15,6	(32)	31,7	(65)
Recuerdo de voto										
PP	44,8	(215)	27,9	(134)	37,7	(181)	14,6	(70)	23,1	(111)
PSOE	59,5	(244)	27,6	(113)	61,2	(251)	11,7	(48)	24,1	(99)
Unidos Podemos	77,2	(220)	28,1	(80)	73,3	(209)	10,2	(29)	22,5	(64)
Ciudadanos	58,2	(128)	30,0	(66)	55,9	(123)	11,8	(26)	23,6	(52)
Otros partidos	71,8	(245)	27,6	(94)	65,7	(224)	9,1	(31)	21,7	(74)
No tenía edad	33,3	(1)	0,0	(0)	33,3	(1)	0,0	(0)	0,0	(0)
En blanco	65,5	(36)	29,1	(16)	52,7	(29)	14,5	(8)	23,6	(13)
No votó	59,4	(255)	27,0	(116)	62,5	(268)	14,5	(62)	23,8	(102)
No recuerda	64,3	(9)	42,9	(6)	78,6	(11)	7,1	(1)	42,9	(6)
N.C.	55,8	(135)	27,7	(67)	59,1	(143)	12,0	(29)	21,1	(51)
Religión										
Creyente practicante	39,7	(106)	22,1	(59)	43,1	(115)	10,9	(29)	18,7	(50)
Creyente no practicante	57,5	(839)	28,2	(412)	55,6	(811)	13,4	(195)	22,3	(325)
Ateo/a, no creyente	72,7	(496)	28,6	(195)	68,5	(467)	10,7	(73)	26,1	(178)
N.C.	66,2	(47)	36,6	(26)	66,2	(47)	9,9	(7)	26,8	(19)
Hábitat										
Pueblo o ciudad pequeña	56,0	(312)	30,7	(171)	58,5	(326)	10,1	(56)	20,1	(112)
Ciudad mediana	59,7	(568)	28,3	(269)	56,1	(534)	13,3	(127)	23,7	(226)
Ciudad grande	62,4	(450)	25,4	(183)	59,6	(430)	13,5	(97)	23,4	(169)
Gran núcleo urbano	63,5	(158)	27,7	(69)	60,2	(150)	9,6	(24)	26,1	(65)

Fuente: CIS, Opinión Pública y Política Fiscal de julio 2016, estudio 3.146.

Nota: Para una mejor comparación de los resultados, la tabla solo incluye las respuestas a la opción "Muy pocos recursos" para cada uno de los servicios y prestaciones.

Tabla FIS15. Valoración del gasto de las administraciones públicas en diferentes servicios públicos (cont.)

Como Ud. sabe, las distintas administraciones públicas destinan el dinero que en España pagamos en impuestos a financiar los servicios públicos y prestaciones de las que venimos hablando. Dígame, por favor, si cree que dedican demasiados, los justos o muy pocos recursos a cada uno de los servicios que le voy a mencionar.

	MUY POCOS RECURSOS									
	Sanidad		Cultura		Vivienda		Justicia		Seguridad social/ Pensiones	
	%	(n)	%	(n)	%	(n)	%	(n)	%	(n)
Total	64,0	(1.586)	53,0	(1.315)	51,8	(1.285)	46,8	(1.160)	59,3	(1.469)
Ideología										
Izquierda 1-2	78,6	(184)	73,9	(173)	66,7	(156)	56,4	(132)	69,2	(162)
3-4	71,3	(509)	63,4	(453)	60,9	(435)	52,1	(372)	62,5	(446)
5	64,9	(302)	50,8	(236)	49,9	(232)	45,8	(213)	58,5	(272)
6	60,4	(131)	46,5	(101)	45,6	(99)	42,9	(93)	57,6	(125)
7-8	49,3	(140)	38,7	(110)	33,5	(95)	40,1	(114)	49,6	(141)
Derecha 9-10	44,3	(43)	38,1	(37)	40,2	(39)	41,2	(40)	51,5	(50)
N.S.	58,6	(154)	41,4	(109)	49,0	(129)	39,2	(103)	57,0	(150)
N.C.	60,0	(123)	46,8	(96)	48,8	(100)	45,4	(93)	60,0	(123)
Recuerdo de voto										
PP	48,3	(232)	37,7	(181)	36,7	(176)	39,4	(189)	49,2	(236)
PSOE	68,5	(281)	52,9	(217)	54,1	(222)	48,5	(199)	62,7	(257)
Unidos Podemos	75,8	(216)	72,3	(206)	66,7	(190)	54,7	(156)	67,7	(193)
Ciudadanos	62,7	(138)	53,2	(117)	50,9	(112)	52,3	(115)	57,3	(126)
Otros partidos	73,0	(249)	70,4	(240)	63,6	(217)	51,3	(175)	65,4	(223)
No tenía edad	66,7	(2)	66,7	(2)	33,3	(1)	66,7	(2)	66,7	(2)
En blanco	65,5	(36)	50,9	(28)	47,3	(26)	45,5	(25)	54,5	(30)
No votó	63,5	(272)	50,3	(216)	55,0	(236)	45,0	(193)	57,1	(245)
No recuerda	64,3	(9)	35,7	(5)	50,0	(7)	57,1	(8)	85,7	(12)
N.C.	62,4	(151)	42,6	(103)	40,5	(98)	40,5	(98)	59,9	(145)
Religión										
Creyente practicante	45,7	(122)	39,3	(105)	34,1	(91)	36,7	(98)	49,4	(132)
Creyente no practicante	63,8	(931)	47,8	(698)	48,7	(711)	43,5	(634)	58,9	(860)
Ateo/a, no creyente	71,3	(486)	68,9	(470)	63,5	(433)	56,9	(388)	63,3	(432)
N.C.	66,2	(47)	59,2	(42)	70,4	(50)	56,3	(40)	63,4	(45)
Hábitat										
Pueblo o ciudad pequeña	66,2	(369)	44,0	(245)	48,5	(270)	49,4	(275)	62,3	(347)
Ciudad mediana	63,0	(600)	52,8	(503)	49,8	(474)	44,2	(421)	56,9	(542)
Ciudad grande	63,8	(460)	57,3	(413)	53,3	(384)	45,2	(326)	60,1	(433)
Gran núcleo urbano	63,1	(157)	61,8	(154)	63,1	(157)	55,4	(138)	59,0	(147)

Fuente: CIS, Opinión Pública y Política Fiscal de julio 2016, estudio 3.146.

Nota: Para una mejor comparación de los resultados, la tabla solo incluye las respuestas a la opción "Muy pocos recursos" para cada uno de los servicios y prestaciones.

Tabla FIS15. Valoración del gasto de las administraciones públicas en diferentes servicios públicos (cont.)

Como Ud. sabe, las distintas administraciones públicas destinan el dinero que en España pagamos en impuestos a financiar los servicios públicos y prestaciones de las que venimos hablando. Dígame, por favor, si cree que dedican demasiados, los justos o muy pocos recursos a cada uno de los servicios que le voy a mencionar.

	MUY POCOS RECURSOS									
	Transporte y comunicaciones		Protección del medio ambiente		Cooperación al desarrollo		Investigación en ciencia y tecnología		Ayuda a personas dependientes	
	%	(n)	%	(n)	%	(n)	%	(n)	%	(n)
Total	21,3	(529)	47,3	(1.172)	43,2	(1.071)	60,0	(1.488)	67,3	(1.669)
Ideología										
Izquierda 1-2	23,9	(56)	67,9	(159)	58,5	(137)	72,6	(170)	83,3	(195)
3-4	23,0	(164)	53,6	(383)	50,4	(360)	66,2	(473)	73,2	(523)
5	21,3	(99)	50,3	(234)	43,4	(202)	59,6	(277)	69,2	(322)
6	16,6	(36)	41,5	(90)	44,2	(96)	62,2	(135)	64,1	(139)
7-8	20,4	(58)	34,2	(97)	33,1	(94)	52,1	(148)	53,9	(153)
Derecha 9-10	16,5	(16)	30,9	(30)	24,7	(24)	48,5	(47)	46,4	(45)
N.S.	20,9	(55)	31,2	(82)	27,8	(73)	45,6	(120)	55,9	(147)
N.C.	22,0	(45)	47,3	(97)	41,5	(85)	57,6	(118)	70,7	(145)
Recuerdo de voto										
PP	16,0	(77)	33,3	(160)	30,2	(145)	49,2	(236)	55,4	(266)
PSOE	19,3	(79)	42,9	(176)	40,2	(165)	56,1	(230)	68,0	(279)
Unidos Podemos	21,8	(62)	63,5	(181)	57,2	(163)	75,1	(214)	82,8	(236)
Ciudadanos	25,9	(57)	50,5	(111)	52,3	(115)	66,4	(146)	67,7	(149)
Otros partidos	25,2	(86)	64,8	(221)	56,3	(192)	72,7	(248)	75,4	(257)
No tenía edad	0,0	(0)	33,3	(1)	33,3	(1)	33,3	(1)	0,0	(0)
En blanco	18,2	(10)	34,5	(19)	43,6	(24)	58,2	(32)	65,5	(36)
No votó	22,6	(97)	43,1	(185)	39,9	(171)	54,3	(233)	64,3	(276)
No recuerda	35,7	(5)	35,7	(5)	28,6	(4)	42,9	(6)	57,1	(8)
N.C.	23,1	(56)	46,7	(113)	37,6	(91)	58,7	(142)	66,9	(162)
Religión										
Creyente practicante	17,6	(47)	30,0	(80)	26,6	(71)	46,4	(124)	52,4	(140)
Creyente no practicante	19,3	(281)	41,3	(603)	38,4	(560)	53,5	(781)	64,8	(945)
Ateo/a, no creyente	26,2	(179)	64,4	(439)	58,1	(396)	76,8	(524)	77,1	(526)
N.C.	31,0	(22)	70,4	(50)	62,0	(44)	83,1	(59)	81,7	(58)
Hábitat										
Pueblo o ciudad pequeña	23,7	(132)	39,5	(220)	35,5	(198)	55,8	(311)	67,5	(376)
Ciudad mediana	23,8	(227)	46,6	(444)	44,5	(424)	58,9	(561)	67,3	(641)
Ciudad grande	16,9	(122)	48,7	(351)	45,5	(328)	62,7	(452)	65,6	(473)
Gran núcleo urbano	19,3	(48)	63,1	(157)	48,6	(121)	65,9	(164)	71,9	(179)

Fuente: CIS, Opinión Pública y Política Fiscal de julio 2016, estudio 3.146.

Nota: Para una mejor comparación de los resultados, la tabla solo incluye las respuestas a la opción "Muy pocos recursos" para cada uno de los servicios y prestaciones.

Tabla FIS16. Escala de valoración (0-10) del aumento de los impuestos para tener mejores servicios públicos y prestaciones sociales

Algunas personas piensan que deberían mejorarse los servicios públicos y las prestaciones sociales, aunque haya que pagar más impuestos, (en una escala de 0 a 10 se situarían en el punto 0). Otras piensan que es más importante pagar menos impuestos, aunque eso signifique reducir los servicios públicos y prestaciones sociales, (se situarían en el punto 10 de la escala). Y hay otras que se sitúan en posiciones intermedias. ¿En qué lugar se situaría usted?

0-2 Mejorar servicios públicos aunque haya que pagar más impuestos	3-4	5	6-7	8-10 Pagar menos impuestos aunque haya que reducir servicios públicos	N.S.	N.C.	Total	(n)	media	dt	(n)
20,8	23,9	30,2	12,0	3,8	6,2	3,1	100	(2.479)	4,08	2,03	(2.250)

Fuente: CIS, Opinión Pública y Política Fiscal de julio 2016, estudio 3.146.

Nota: Para una mejor lectura de los resultados, se han agrupado algunas categorías de la escala.

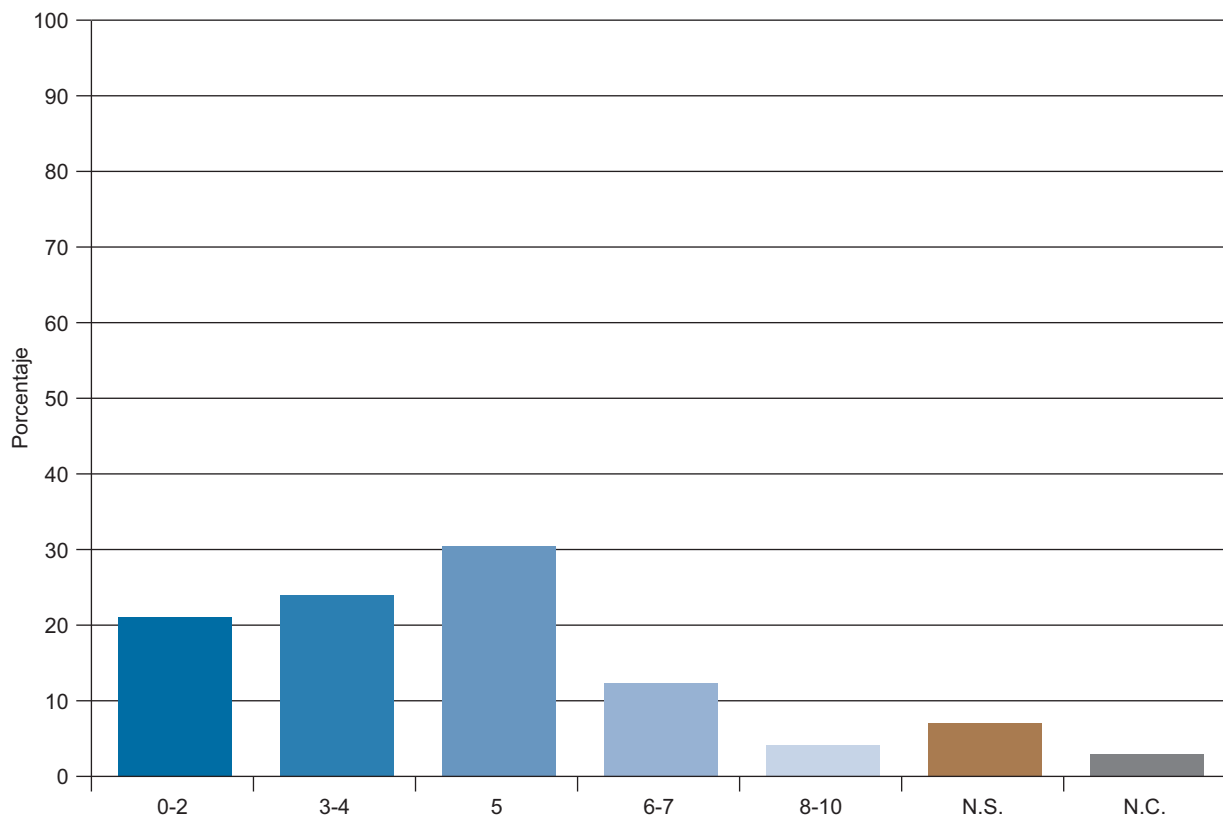

Escala de valoración (0-10) del aumento de los impuestos para tener mejores servicios públicos y prestaciones sociales

Tabla FIS17. Escala de valoración (0-10) del aumento de los impuestos para tener mejores servicios públicos y prestaciones sociales

Algunas personas piensan que deberían mejorarse los servicios públicos y las prestaciones sociales, aunque haya que pagar más impuestos, (en una escala de 0 a 10 se situarían en el punto 0). Otras piensan que es más importante pagar menos impuestos, aunque eso signifique reducir los servicios públicos y prestaciones sociales, (se situarían en el punto 10 de la escala). Y hay otras que se sitúan en posiciones intermedias. ¿En qué lugar se situaría usted?

	0-2 Mejorar servicios públicos aunque haya que pagar más impuestos				8-10 Pagar menos impuestos aunque haya que reducir servicios públicos			N.S.	N.C.	Total	(n)
	3-4	5	6-7								
Total	20,8	23,9	30,2	12,0	3,8	6,2	3,1	100	(2.479)		
Sexo											
Hombre	24,0	24,8	27,1	12,4	4,6	4,8	2,3	100	(1.199)		
Mujer	17,8	23,0	33,1	11,6	3,1	7,5	3,8	100	(1.280)		
Edad											
Hasta 24 años	23,3	24,7	27,9	10,7	3,7	7,0	2,8	100	(215)		
De 25 a 34	21,9	25,3	28,7	12,3	5,6	3,1	3,1	100	(324)		
De 35 a 44	21,6	24,2	29,7	14,6	3,0	3,6	3,2	100	(499)		
De 45 a 54	22,8	25,4	31,0	10,8	3,0	3,7	3,2	100	(464)		
De 55 a 64	24,0	22,4	28,9	10,7	3,9	6,5	3,6	100	(384)		
65 años o más	15,0	22,3	32,5	12,0	4,2	11,5	2,5	100	(593)		
Estado civil											
Casado/a	20,8	23,2	31,2	12,4	4,0	5,6	2,7	100	(1.329)		
Soltero/a	22,2	25,2	28,4	11,0	3,2	6,0	4,0	100	(781)		
Viudo/a	13,6	21,4	33,5	12,6	5,3	11,2	2,4	100	(206)		
Separado/a	13,6	27,1	30,5	15,3	6,8	6,8	0,0	100	(59)		
Divorciado/a	30,0	27,0	22,0	11,0	2,0	4,0	4,0	100	(100)		
Educación											
Primaria o menos	11,6	21,1	32,7	14,5	4,6	12,8	2,7	100	(593)		
Secundaria inicial	15,1	23,4	35,4	13,6	3,6	5,6	3,4	100	(590)		
FP de grado medio	17,6	21,3	31,9	12,8	5,3	8,5	2,7	100	(188)		
Secundaria superior	24,7	23,3	29,0	10,2	5,1	4,8	2,8	100	(352)		
FP de grado superior	25,3	28,2	25,7	11,8	3,3	2,0	3,7	100	(245)		
Universidad	34,3	27,2	23,8	8,3	2,2	1,2	3,1	100	(508)		
Situación laboral											
Ocupados/as	25,6	23,8	28,5	12,0	3,7	2,8	3,5	100	(1.065)		
Parados/as	16,3	25,9	31,3	14,3	4,0	5,8	2,5	100	(448)		
Jubilados/as o pensionistas	15,6	22,7	32,3	12,1	4,3	10,4	2,6	100	(653)		
Estudiantes	27,3	25,8	23,4	8,6	3,9	7,8	3,1	100	(128)		
Trabajo doméstico no remunerado	15,9	21,6	36,4	9,1	2,8	10,8	3,4	100	(176)		
Clase social											
Clase alta/media-alta	29,9	27,3	26,5	8,4	2,2	2,4	3,2	100	(501)		
Nuevas clases medias	23,1	26,2	29,8	10,3	3,1	3,8	3,6	100	(523)		
Viejas clases medias	17,6	16,5	36,8	13,2	5,3	8,5	2,1	100	(340)		
Obreros/as cualificados/as	15,8	24,9	29,6	13,8	4,2	8,4	3,3	100	(754)		
Obreros/as no cualificados/as	16,7	20,3	32,3	14,3	5,3	8,7	2,3	100	(300)		

Fuente: CIS, Opinión Pública y Política Fiscal de julio 2016, estudio 3.146.

Nota: Para una mejor lectura de los resultados, se han agrupado algunas categorías de la escala.

Tabla FIS18. Escala de valoración (0-10) del aumento de los impuestos para tener mejores servicios públicos y prestaciones sociales

Algunas personas piensan que deberían mejorarse los servicios públicos y las prestaciones sociales, aunque haya que pagar más impuestos, (en una escala de 0 a 10 se situarían en el punto 0). Otras piensan que es más importante pagar menos impuestos, aunque eso signifique reducir los servicios públicos y prestaciones sociales, (se situarían en el punto 10 de la escala). Y hay otras que se sitúan en posiciones intermedias. ¿En qué lugar se situaría usted?

	0-2 Mejorar servicios públicos aunque haya que pagar más impuestos	3-4	5	6-7	8-10 Pagar menos impuestos aunque haya que reducir servicios públicos	N.S.	N.C.	Total	(n)
Total	20,8	23,9	30,2	12,0	3,8	6,2	3,1	100	(2.479)
Ideología									
Izquierda 1-2	32,9	21,8	22,6	9,0	5,6	4,7	3,4	100	(234)
3-4	23,4	26,5	28,4	12,6	2,0	4,3	2,8	100	(714)
5	21,9	24,7	30,8	11,8	3,4	3,9	3,4	100	(465)
6	18,0	30,0	30,4	12,4	2,3	5,1	1,8	100	(217)
7-8	15,5	23,9	35,9	13,0	5,3	4,2	2,1	100	(284)
Derecha 9-10	22,7	18,6	29,9	18,6	4,1	5,2	1,0	100	(97)
N.S.	11,4	19,4	33,5	11,8	6,1	15,6	2,3	100	(263)
N.C.	17,1	17,1	31,7	9,3	5,9	11,7	7,3	100	(205)
Recuerdo de voto									
PP	18,8	23,8	30,8	13,5	4,2	7,3	1,7	100	(480)
PSOE	18,5	26,6	29,5	12,7	3,2	6,3	3,2	100	(410)
Unidos Podemos	28,8	23,9	28,1	9,1	2,1	6,0	2,1	100	(285)
Ciudadanos	23,2	28,2	26,8	12,7	1,4	4,1	3,6	100	(220)
Otros partidos	32,3	24,9	22,6	10,0	4,1	2,6	3,5	100	(341)
No tenía edad	0,0	0,0	100,0	0,0	0,0	0,0	0,0	100	(3)
En blanco	14,5	20,0	43,6	16,4	0,0	3,6	1,8	100	(55)
No votó	14,2	21,0	33,6	13,8	6,1	7,7	3,7	100	(429)
No recuerda	7,1	21,4	42,9	14,3	0,0	14,3	0,0	100	(14)
N.C.	15,3	20,7	36,0	9,5	5,4	8,3	5,0	100	(242)
Religión									
Creyente practicante	17,2	17,2	36,0	13,1	3,7	10,9	1,9	100	(267)
Creyente no practicante	17,3	24,5	31,8	13,2	4,0	6,5	2,6	100	(1.459)
Ateo/a, no creyente	29,0	25,7	24,5	9,2	3,4	4,1	4,1	100	(682)
N.C.	28,2	18,3	31,0	9,9	4,2	1,4	7,0	100	(71)
Hábitat									
Pueblo o ciudad pequeña	19,0	19,9	30,9	15,4	5,7	7,0	2,0	100	(557)
Ciudad mediana	20,4	24,1	31,6	11,4	3,6	5,9	3,0	100	(952)
Ciudad grande	20,1	26,8	29,1	11,0	3,3	6,9	2,8	100	(721)
Gran núcleo urbano	28,5	23,7	26,5	9,6	2,0	3,2	6,4	100	(249)

Fuente: CIS, Opinión Pública y Política Fiscal de julio 2016, estudio 3.146.

Nota: Para una mejor lectura de los resultados, se han agrupado algunas categorías de la escala.

Tabla FIS19. Presión fiscal sobre los/as contribuyentes en España

¿Diría usted que lo que los/as españoles/as pagamos en impuestos es mucho, regular o poco?

Mucho	Regular	Poco	N.S.	N.C.	Total	(n)
61,2	29,1	4,2	4,8	0,8	100	(2.479)

Fuente: CIS, Opinión Pública y Política Fiscal de julio 2016, estudio 3.146.



Tabla FIS20. Presión fiscal sobre los/as contribuyentes en España

¿Diría usted que lo que los/as españoles/as pagamos en impuestos es mucho, regular o poco?

	Mucho	Regular	Poco	N.S.	N.C.	Total	(n)
Total	61,2	29,1	4,2	4,8	0,8	100	(2.479)
Sexo							
Hombre	57,6	32,4	5,3	3,9	0,8	100	(1.199)
Mujer	64,5	26,0	3,2	5,5	0,8	100	(1.280)
Edad							
Hasta 24 años	57,2	27,9	4,7	10,2	0,0	100	(215)
De 25 a 34	63,3	27,8	4,9	2,8	1,2	100	(324)
De 35 a 44	62,3	30,9	4,0	2,4	0,4	100	(499)
De 45 a 54	61,9	29,1	4,3	3,7	1,1	100	(464)
De 55 a 64	60,9	29,9	5,2	2,9	1,0	100	(384)
65 años o más	60,0	28,3	3,0	7,9	0,7	100	(593)
Estado civil							
Casado/a	62,5	28,9	4,1	3,8	0,8	100	(1.329)
Soltero/a	58,4	30,6	4,5	5,8	0,8	100	(781)
Viudo/a	61,2	25,7	4,4	8,7	0,0	100	(206)
Separado/a	67,8	22,0	1,7	5,1	3,4	100	(59)
Divorciado/a	61,0	32,0	5,0	1,0	1,0	100	(100)
Educación							
Primaria o menos	68,5	21,6	2,2	7,1	0,7	100	(593)
Secundaria inicial	68,3	25,4	2,2	3,1	1,0	100	(590)
FP de grado medio	72,3	20,7	2,7	4,3	0,0	100	(188)
Secundaria superior	59,7	30,7	5,1	4,3	0,3	100	(352)
FP de grado superior	54,7	32,2	6,5	5,3	1,2	100	(245)
Universidad	44,3	42,7	7,7	4,3	1,0	100	(508)
Situación laboral							
Ocupados/as	58,9	32,3	5,4	2,6	0,8	100	(1.065)
Parados/as	69,6	23,7	2,5	3,8	0,4	100	(448)
Jubilados/as o pensionistas	58,5	29,9	3,8	6,7	1,1	100	(653)
Estudiantes	47,7	32,0	7,0	12,5	0,8	100	(128)
Trabajo doméstico no remunerado	72,7	18,8	1,1	7,4	0,0	100	(176)
Clase social							
Clase alta/media-alta	48,1	39,1	7,4	4,2	1,2	100	(501)
Nuevas clases medias	61,6	29,3	4,6	4,0	0,6	100	(523)
Viejas clases medias	60,0	28,2	3,8	7,1	0,9	100	(340)
Obreros/as cualificados/as	66,0	26,7	3,1	4,1	0,1	100	(754)
Obreros/as no cualificados/as	71,3	20,3	1,3	5,3	1,7	100	(300)

Fuente: CIS, Opinión Pública y Política Fiscal de julio 2016, estudio 3.146.

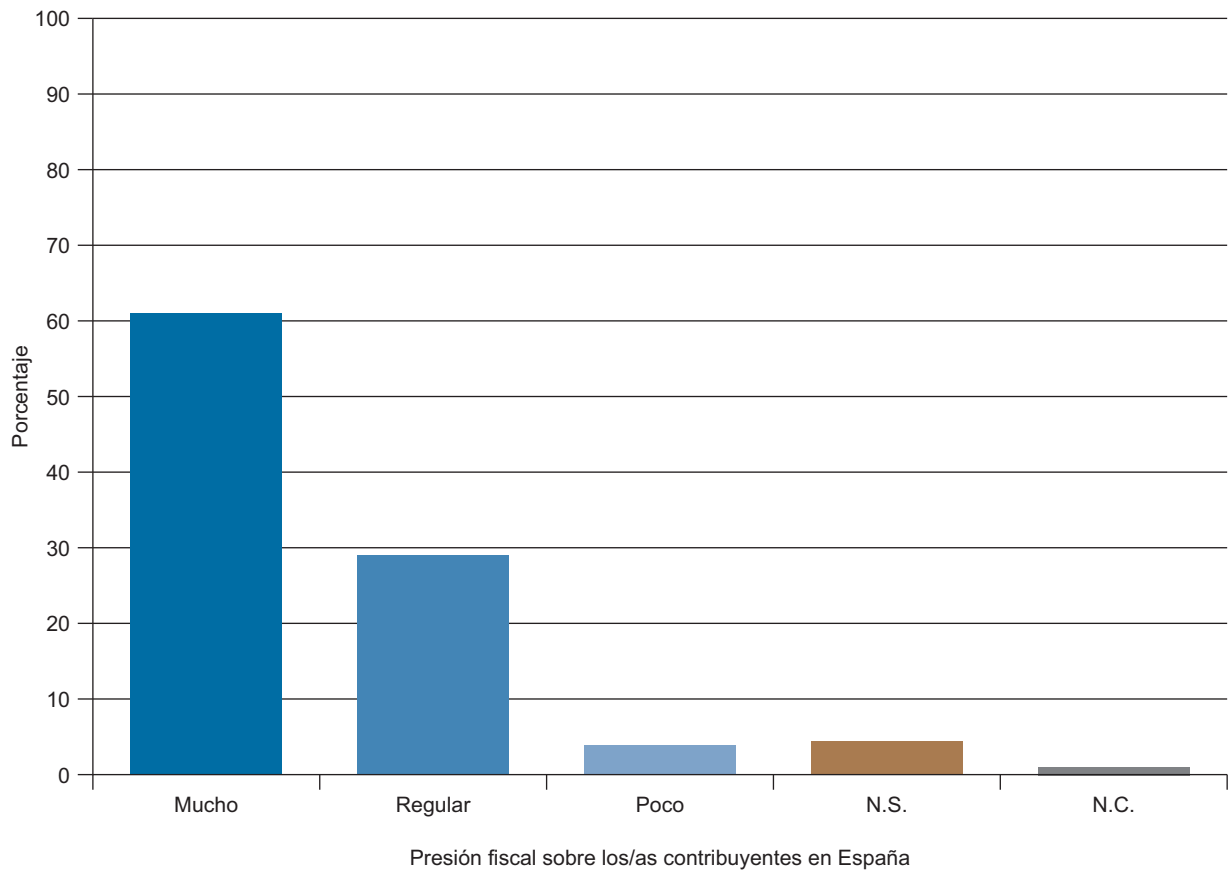
Tabla FIS21. Presión fiscal sobre los/as contribuyentes en España

¿Diría usted que lo que los/as españoles/as pagamos en impuestos es mucho, regular o poco?

	Mucho	Regular	Poco	N.S.	N.C.	Total	(n)
Total	61,2	29,1	4,2	4,8	0,8	100	(2.479)
Ideología							
Izquierda 1-2	57,7	32,5	5,1	2,1	2,6	100	(234)
3-4	60,4	28,0	5,5	4,9	1,3	100	(714)
5	61,9	28,8	4,3	4,5	0,4	100	(465)
6	58,1	34,6	4,1	3,2	0,0	100	(217)
7-8	56,0	34,9	4,2	4,9	0,0	100	(284)
Derecha 9-10	48,5	40,2	3,1	8,2	0,0	100	(97)
N.S.	70,7	21,3	1,1	6,8	0,0	100	(263)
N.C.	70,2	21,0	2,9	4,9	1,0	100	(205)
Recuerdo de voto							
PP	55,0	35,6	4,0	5,4	0,0	100	(480)
PSOE	64,6	26,1	4,9	3,9	0,5	100	(410)
Unidos Podemos	52,3	34,7	6,3	3,9	2,8	100	(285)
Ciudadanos	59,1	30,9	5,5	4,1	0,5	100	(220)
Otros partidos	60,1	26,7	7,9	4,1	1,2	100	(341)
No tenía edad	33,3	66,7	0,0	0,0	0,0	100	(3)
En blanco	70,9	23,6	1,8	3,6	0,0	100	(55)
No votó	69,0	23,1	1,4	5,8	0,7	100	(429)
No recuerda	85,7	7,1	0,0	7,1	0,0	100	(14)
N.C.	64,0	29,3	0,4	5,8	0,4	100	(242)
Religión							
Creyente practicante	56,6	33,7	3,0	6,7	0,0	100	(267)
Creyente no practicante	64,6	27,1	3,2	4,7	0,3	100	(1.459)
Ateo/a, no creyente	56,3	31,4	5,9	4,5	1,9	100	(682)
N.C.	53,5	31,0	12,7	1,4	1,4	100	(71)
Hábitat							
Pueblo o ciudad pequeña	63,2	29,6	2,3	4,1	0,7	100	(557)
Ciudad mediana	63,4	26,1	5,3	5,0	0,2	100	(952)
Ciudad grande	59,4	31,6	3,3	4,9	0,8	100	(721)
Gran núcleo urbano	53,0	32,5	6,8	4,8	2,8	100	(249)

Fuente: CIS, Opinión Pública y Política Fiscal de julio 2016, estudio 3.146.

Tabla FIS22. Evolución de la percepción de la presión fiscal sobre los/as contribuyentes en España (2002-2016)
¿Diría usted que lo que los/as españoles/as pagamos en impuestos es mucho, regular o poco?

	2002	2003	2004	2005	2006	2007	2008	2009	2010	2011	2012	2013	2014	2015	2016
Mucho	66,3	65,8	65,3	54,5	57,8	57,8	58,5	54,0	54,2	54,5	66,3	68,5	68,9	63,9	61,2
Regular	26,6	27,2	27,6	37,0	34,9	34,8	33,0	36,9	36,4	36,8	27,1	25,1	24,4	29,2	29,1
Poco	1,6	2,2	2,2	2,9	2,6	2,3	2,2	2,5	3,8	3,4	2,7	2,7	2,5	2,7	4,2
N.S.	5,4	4,7	4,6	5,0	4,2	4,6	5,6	6,2	5,3	4,9	3,2	3,2	3,5	3,8	4,8
N.C.	0,2	0,2	0,3	0,5	0,4	0,4	0,6	0,4	0,3	0,4	0,6	0,5	0,7	0,3	0,8
(n)	(2.481)	(2.483)	(2.495)	(2.483)	(2.479)	(2.473)	(2.459)	(2.470)	(2.469)	(2.468)	(2.471)	(2.482)	(2.469)	(2.473)	(2.479)
Nº de estudio	2.462	2.533	2.569	2.615	2.650	2.727	2.770	2.809	2.841	2.910	2.953	2.994	3.034	3.105	3.146

Fuente: CIS, Opinión Pública y Política Fiscal de julio 2016, estudio 3.146.

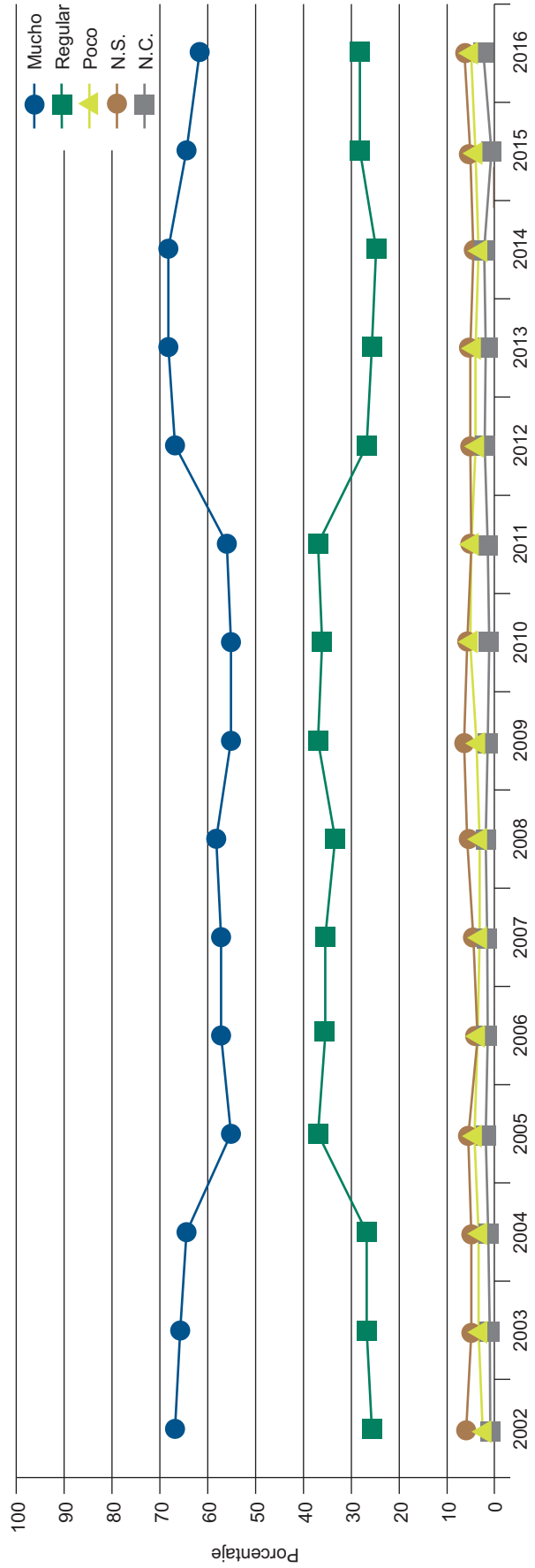

Evolución de la percepción de la presión fiscal sobre los contribuyentes en España (2002-2016)

Tabla FIS23. Justicia en el cobro de los impuestos

¿Y cree usted que, en general, los impuestos se cobran con justicia, esto es, que pagan más quienes más tienen, o no lo cree así?

Sí, se cobran con justicia	No lo cree así	N.S.	N.C.	Total	(n)
8,6	86,6	4,4	0,4	100	(2.479)

Fuente: CIS, Opinión Pública y Política Fiscal de julio 2016, estudio 3.146.



Tabla FIS24. Justicia en el cobro de los impuestos

¿Y cree usted que, en general, los impuestos se cobran con justicia, esto es, que pagan más quienes más tienen, o no lo cree así?

	Sí, se cobran con justicia	No lo cree así	N.S.	N.C.	Total	(n)
Total	8,6	86,6	4,4	0,4	100	(2.479)
Sexo						
Hombre	10,6	85,2	3,5	0,7	100	(1.199)
Mujer	6,8	87,8	5,2	0,2	100	(1.280)
Edad						
Hasta 24 años	13,5	80,9	4,7	0,9	100	(215)
De 25 a 34	7,7	88,9	2,8	0,6	100	(324)
De 35 a 44	7,6	90,4	1,4	0,6	100	(499)
De 45 a 54	8,8	87,3	3,2	0,6	100	(464)
De 55 a 64	7,6	86,2	6,0	0,3	100	(384)
65 años o más	8,8	83,8	7,4	0,0	100	(593)
Estado civil						
Casado/a	9,0	86,7	3,9	0,4	100	(1.329)
Soltero/a	9,2	85,9	4,1	0,8	100	(781)
Viudo/a	6,3	85,4	8,3	0,0	100	(206)
Separado/a	6,8	89,8	3,4	0,0	100	(59)
Divorciado/a	5,0	91,0	4,0	0,0	100	(100)
Educación						
Primaria o menos	7,6	84,8	7,4	0,2	100	(593)
Secundaria inicial	7,5	88,0	4,2	0,3	100	(590)
FP de grado medio	9,0	87,8	2,1	1,1	100	(188)
Secundaria superior	9,9	86,4	3,4	0,3	100	(352)
FP de grado superior	6,9	89,8	2,4	0,8	100	(245)
Universidad	10,8	85,2	3,3	0,6	100	(508)
Situación laboral						
Ocupados/as	9,4	87,5	2,5	0,6	100	(1.065)
Parados/as	5,6	88,4	5,4	0,7	100	(448)
Jubilados/as o pensionistas	7,8	85,8	6,3	0,2	100	(653)
Estudiantes	15,6	80,5	3,1	0,8	100	(128)
Trabajo doméstico no remunerado	10,2	83,5	6,3	0,0	100	(176)
Clase social						
Clase alta/media-alta	11,2	85,0	3,4	0,4	100	(501)
Nuevas clases medias	9,6	85,7	4,2	0,6	100	(523)
Viejas clases medias	9,7	83,2	6,8	0,3	100	(340)
Obreros/as cualificados/as	7,4	87,9	4,1	0,5	100	(754)
Obreros/as no cualificados/as	5,3	90,7	4,0	0,0	100	(300)

Fuente: CIS, Opinión Pública y Política Fiscal de julio 2016, estudio 3.146.

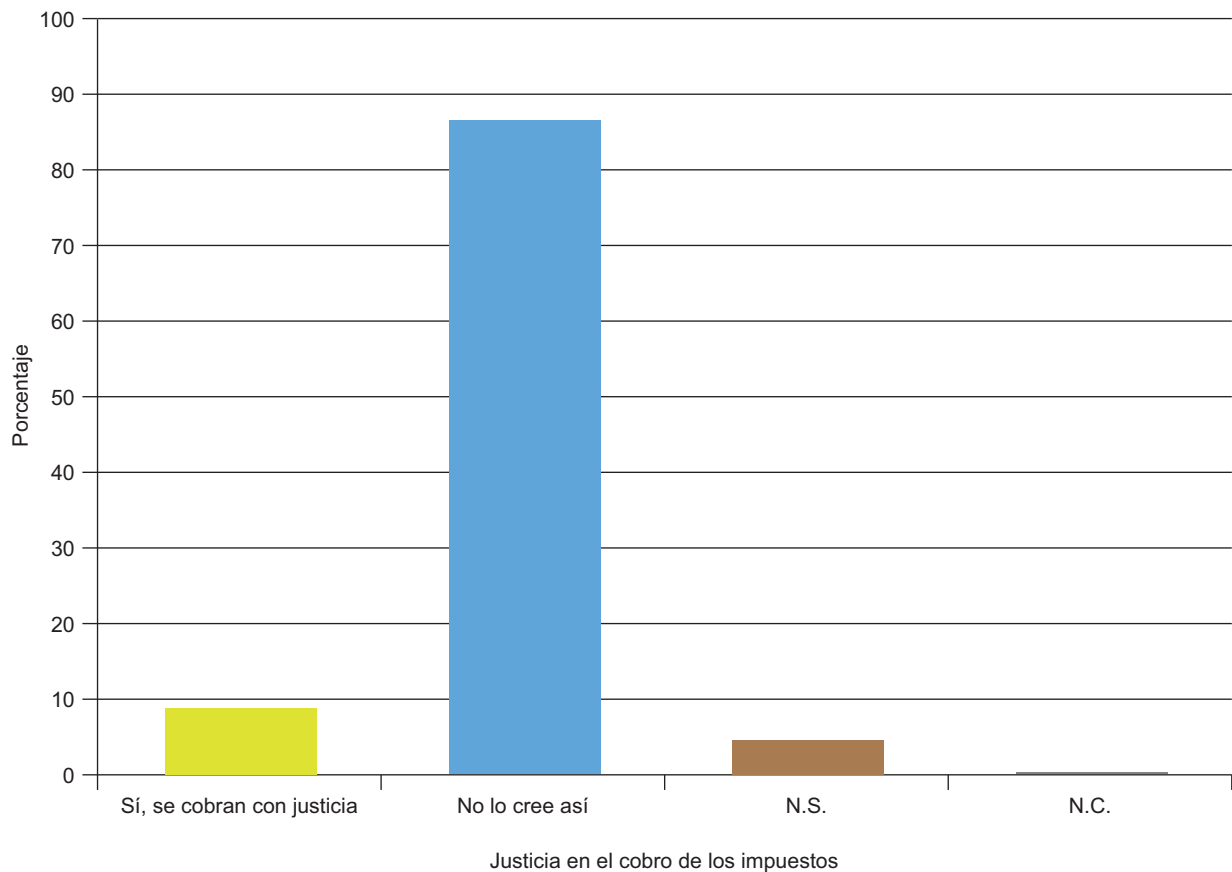
Tabla FIS25. Justicia en el cobro de los impuestos

¿Y cree usted que, en general, los impuestos se cobran con justicia, esto es, que pagan más quienes más tienen, o no lo cree así?

	Sí, se cobran con justicia	No lo cree así	N.S.	N.C.	Total	(n)
Total	8,6	86,6	4,4	0,4	100	(2.479)
Ideología						
Izquierda 1-2	4,7	92,7	2,1	0,4	100	(234)
3-4	7,1	89,8	2,8	0,3	100	(714)
5	8,2	87,5	4,1	0,2	100	(465)
6	11,1	82,5	6,5	0,0	100	(217)
7-8	18,3	74,3	6,3	1,1	100	(284)
Derecha 9-10	16,5	79,4	4,1	0,0	100	(97)
N.S.	4,2	88,6	6,5	0,8	100	(263)
N.C.	5,4	88,3	5,4	1,0	100	(205)
Recuerdo de voto						
PP	13,3	78,3	7,5	0,8	100	(480)
PSOE	6,1	88,5	5,1	0,2	100	(410)
Unidos Podemos	6,0	91,9	2,1	0,0	100	(285)
Ciudadanos	12,3	85,0	2,3	0,5	100	(220)
Otros partidos	8,2	90,3	1,2	0,3	100	(341)
No tenía edad	0,0	100,0	0,0	0,0	100	(3)
En blanco	7,3	89,1	3,6	0,0	100	(55)
No votó	7,2	87,9	4,4	0,5	100	(429)
No recuerda	7,1	92,9	0,0	0,0	100	(14)
N.C.	7,0	86,0	6,2	0,8	100	(242)
Religión						
Creyente practicante	13,5	76,4	9,4	0,7	100	(267)
Creyente no practicante	8,6	86,8	4,2	0,4	100	(1.459)
Ateo/a, no creyente	6,7	90,0	2,8	0,4	100	(682)
N.C.	9,9	87,3	2,8	0,0	100	(71)
Hábitat						
Pueblo o ciudad pequeña	8,4	86,9	4,3	0,4	100	(557)
Ciudad mediana	8,7	85,8	4,6	0,8	100	(952)
Ciudad grande	8,6	87,1	4,3	0,0	100	(721)
Gran núcleo urbano	8,8	87,1	3,6	0,4	100	(249)

Fuente: CIS, Opinión Pública y Política Fiscal de julio 2016, estudio 3.146.

Tabla FIS26. Evolución de la percepción sobre justicia en el cobro de los impuestos (2002-2016)
 ¿Y cree usted que, en general, los impuestos se cobran con justicia, esto es, que pagan más quienes más tienen, o no lo cree así?

	2002	2003	2004	2005	2006	2007	2008	2009	2010	2011	2012	2013	2014	2015	2016
Si, se cobran con justicia	18,7	18	19	18,9	19,6	17,7	15,4	14,9	13,8	10,7	7,7	8,5	6,8	9,4	8,6
No lo cree así	74,0	75,1	74,3	72,3	72,8	73,2	76,5	77,6	78,3	82,8	88	87	88,9	86,7	86,6
N.S.	6,9	6,7	6,4	8,6	7,3	8,7	7,8	7,3	7,5	5,9	3,8	4,2	4,1	3,7	4,4
N.C.	0,4	0,2	0,3	0,2	0,3	0,4	0,3	0,2	0,4	0,6	0,4	0,2	0,2	0,2	0,4
(n)	(2.481)	(2.483)	(2.495)	(2.483)	(2.479)	(2.473)	(2.459)	(2.470)	(2.469)	(2.468)	(2.471)	(2.482)	(2.469)	(2.473)	(2.479)
Nº de estudio	2.462	2.533	2.569	2.615	2.650	2.727	2.770	2.809	2.841	2.910	2.953	2.994	3.034	3.105	3.146

Fuente: CIS, Opinión Pública y Política Fiscal de julio 2016, estudio 3.146.

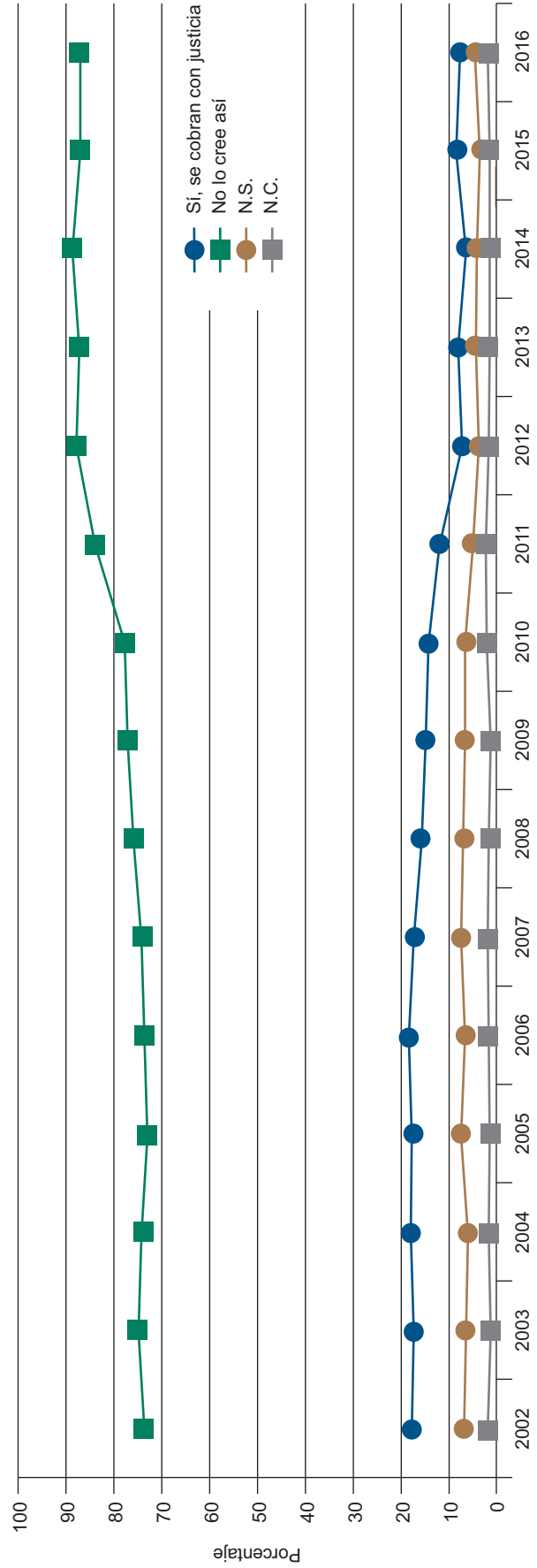

Evolución de la percepción de la presión fiscal sobre los contribuyentes en España (2002-2016)

Tabla FIS27. Grado de fraude fiscal que existe en España

En su opinión, ¿cree usted que en España existe mucho fraude fiscal, bastante, poco o muy poco fraude fiscal?

Existe mucho fraude	Existe bastante fraude	Existe poco fraude	Existe muy poco fraude	N.S.	N.C.	Total	(n)
66,8	27,8	2,4	0,2	2,7	0,1	100	(2.479)

Fuente: CIS, Opinión Pública y Política Fiscal de julio 2016, estudio 3.146.



Tabla FIS28. Grado de fraude fiscal que existe en España
En su opinión, ¿cree usted que en España existe mucho fraude fiscal, bastante, poco o muy poco fraude fiscal?

	Existe mucho fraude	Existe bastante fraude	Existe poco fraude	Existe muy poco fraude	N.S.	N.C.	Total	(n)
Total	66,8	27,8	2,4	0,2	2,7	0,1	100	(2.479)
Sexo								
Hombre	67,5	27,7	2,4	0,3	2,0	0,2	100	(1.199)
Mujer	66,2	27,9	2,3	0,2	3,4	0,0	100	(1.280)
Edad								
Hasta 24 años	67,9	25,6	2,3	0,5	3,7	0,0	100	(215)
De 25 a 34	72,2	23,8	2,5	0,0	1,2	0,3	100	(324)
De 35 a 44	71,1	25,5	1,8	0,4	1,2	0,0	100	(499)
De 45 a 54	63,4	31,9	2,6	0,0	1,9	0,2	100	(464)
De 55 a 64	68,8	29,2	1,0	0,0	1,0	0,0	100	(384)
65 años o más	61,2	28,7	3,5	0,5	6,1	0,0	100	(593)
Estado civil								
Casado/a	66,8	28,4	2,3	0,2	2,1	0,1	100	(1.329)
Soltero/a	69,4	25,4	2,4	0,1	2,6	0,1	100	(781)
Viudo/a	57,3	33,0	2,4	1,0	6,3	0,0	100	(206)
Separado/a	64,4	23,7	3,4	0,0	8,5	0,0	100	(59)
Divorciado/a	68,0	29,0	2,0	0,0	1,0	0,0	100	(100)
Educación								
Primaria o menos	60,5	30,4	3,0	0,3	5,7	0,0	100	(593)
Secundaria inicial	65,9	28,3	2,4	0,5	2,9	0,0	100	(590)
FP de grado medio	71,3	23,9	2,7	0,0	1,6	0,5	100	(188)
Secundaria superior	73,6	21,6	2,3	0,3	2,0	0,3	100	(352)
FP de grado superior	77,1	21,6	0,8	0,0	0,4	0,0	100	(245)
Universidad	63,6	33,1	2,4	0,0	1,0	0,0	100	(508)
Situación laboral								
Ocupados/as	69,2	27,7	2,0	0,1	0,9	0,1	100	(1.065)
Parados/as	66,5	27,7	2,7	0,0	2,9	0,2	100	(448)
Jubilados/as o pensionistas	63,4	28,5	2,6	0,5	5,1	0,0	100	(653)
Estudiantes	71,9	23,4	1,6	0,8	2,3	0,0	100	(128)
Trabajo doméstico no remunerado	61,9	29,5	4,0	0,6	4,0	0,0	100	(176)
Clase social								
Clase alta/media-alta	66,1	30,5	2,2	0,0	1,0	0,2	100	(501)
Nuevas clases medias	69,4	27,2	1,3	0,2	1,9	0,0	100	(523)
Viejas clases medias	60,3	33,5	2,6	0,0	3,5	0,0	100	(340)
Obreros/as cualificados/as	67,4	26,3	2,1	0,7	3,4	0,1	100	(754)
Obreros/as no cualificados/as	68,0	23,3	4,7	0,0	4,0	0,0	100	(300)

Fuente: CIS, Opinión Pública y Política Fiscal de julio 2016, estudio 3.146.

Tabla FIS29. Grado de fraude fiscal que existe en España
En su opinión, ¿cree usted que en España existe mucho fraude fiscal, bastante, poco o muy poco fraude fiscal?

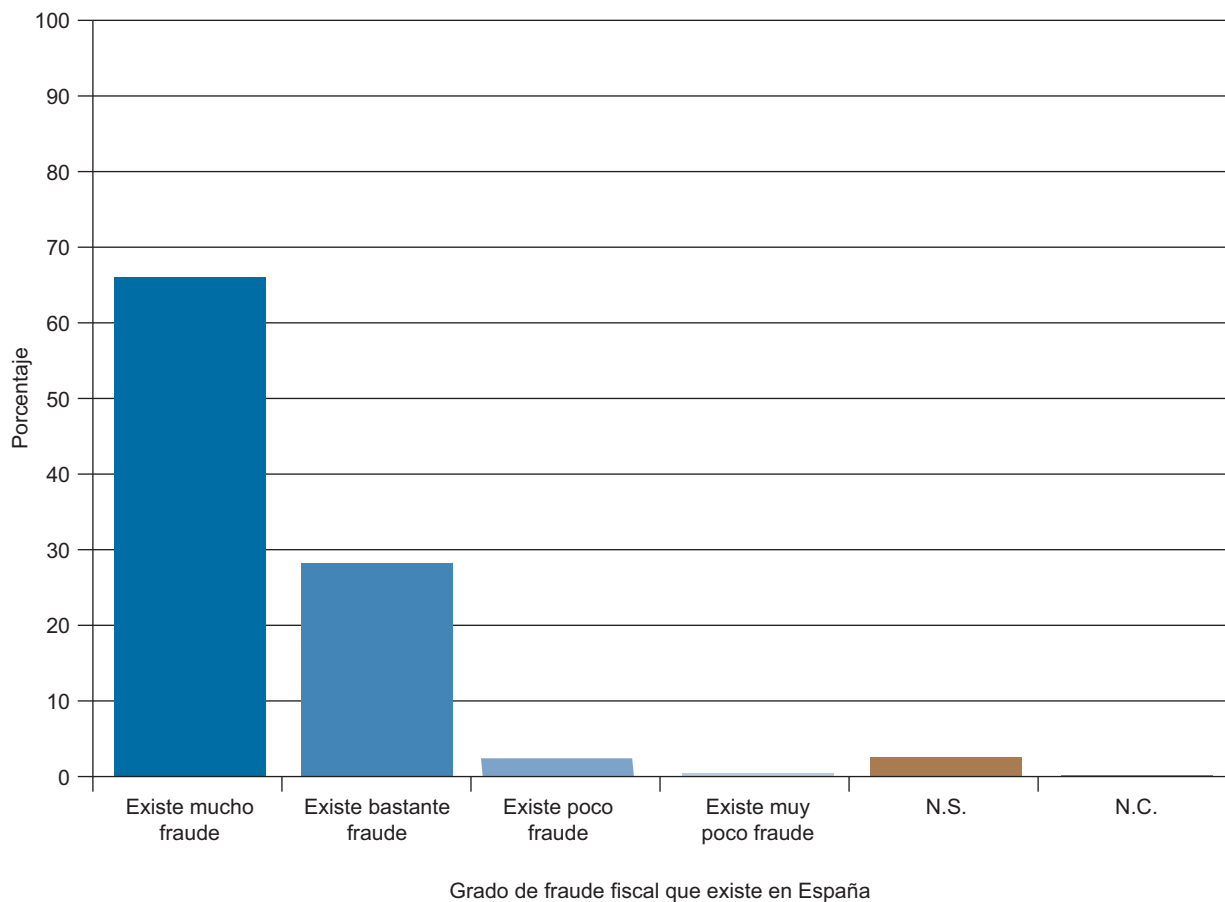
	Existe mucho fraude	Existe bastante fraude	Existe poco fraude	Existe muy poco fraude	N.S.	N.C.	Total	(n)
Total	66,8	27,8	2,4	0,2	2,7	0,1	100	(2.479)
Ideología								
Izquierda 1-2	80,8	18,8	0,4	0,0	0,0	0,0	100	(234)
3-4	70,9	25,1	2,0	0,1	2,0	0,0	100	(714)
5	68,8	26,2	2,4	0,9	1,5	0,2	100	(465)
6	59,9	35,5	1,8	0,0	2,8	0,0	100	(217)
7-8	52,8	37,3	5,6	0,0	4,2	0,0	100	(284)
Derecha 9-10	61,9	30,9	3,1	0,0	4,1	0,0	100	(97)
N.S.	60,8	28,9	2,7	0,4	6,8	0,4	100	(263)
N.C.	68,8	26,8	1,5	0,0	2,9	0,0	100	(205)
Recuerdo de voto								
PP	54,2	36,5	4,6	0,2	4,4	0,2	100	(480)
PSOE	70,0	25,6	2,9	0,2	1,2	0,0	100	(410)
Unidos Podemos	76,8	20,7	1,4	0,4	0,7	0,0	100	(285)
Ciudadanos	69,1	28,2	1,4	0,5	0,9	0,0	100	(220)
Otros partidos	75,4	22,6	0,6	0,3	1,2	0,0	100	(341)
No tenía edad	66,7	33,3	0,0	0,0	0,0	0,0	100	(3)
En blanco	67,3	30,9	1,8	0,0	0,0	0,0	100	(55)
No votó	66,4	27,7	1,6	0,2	4,0	0,0	100	(429)
No recuerda	57,1	42,9	0,0	0,0	0,0	0,0	100	(14)
N.C.	61,6	28,1	3,3	0,0	6,6	0,4	100	(242)
Religión								
Creyente practicante	55,4	37,5	3,7	0,0	3,0	0,4	100	(267)
Creyente no practicante	65,5	28,2	2,8	0,3	3,1	0,1	100	(1.459)
Ateo/a, no creyente	73,6	24,0	0,6	0,1	1,6	0,0	100	(682)
N.C.	71,8	18,3	5,6	0,0	4,2	0,0	100	(71)
Hábitat								
Pueblo o ciudad pequeña	65,5	28,2	3,4	0,0	2,9	0,0	100	(557)
Ciudad mediana	66,6	28,2	2,1	0,3	2,8	0,0	100	(952)
Ciudad grande	66,2	28,6	2,4	0,3	2,4	0,3	100	(721)
Gran núcleo urbano	72,3	23,3	1,2	0,4	2,8	0,0	100	(249)

Fuente: CIS, Opinión Pública y Política Fiscal de julio 2016, estudio 3.146.

Tabla FIS30. Evolución de la percepción del grado de fraude fiscal que existe en España (2002-2016)
En su opinión, ¿cree usted que en España existe mucho fraude fiscal, bastante, poco o muy poco fraude fiscal?

	2002	2003	2004	2005	2006	2007	2008	2009	2010	2011	2012	2013	2014	2015	2016
Mucho	27,4	25,5	23,8	24,8	38,8	35,4	33,8	34,7	43,1	47,3	61,2	63,0	64,2	58,0	66,8
Bastante	52,2	53,1	53,0	49,7	44,3	47,3	48,2	47,5	41,7	36,8	31,0	31,8	30,6	35,9	27,8
Poco	11,0	11,1	12,5	13,0	7,9	7,7	7,8	8,8	7,2	7,2	3,6	2,6	2,5	3,4	2,4
Muy poco	0,7	0,8	1,1	1,1	0,3	0,5	0,3	0,9	0,6	0,7	0,4	0,1	0,2	0,3	0,2
N.S.	8,6	9,3	9,3	11,1	8,6	9,0	9,5	7,9	7,2	7,6	3,6	2,5	2,5	2,3	2,7
N.C.	0,1	0,2	0,2	0,3	0,2	0,1	0,3	0,3	0,2	0,4	0,2	0,0	0,1	0,1	0,1
(n)	(2.481)	(2.483)	(2.495)	(2.483)	(2.479)	(2.473)	(2.459)	(2.470)	(2.469)	(2.468)	(2.471)	(2.482)	(2.469)	(2.473)	(2.479)
Nº de estudio	2.462	2.533	2.569	2.615	2.650	2.727	2.770	2.809	2.841	2.910	2.953	2.994	3.034	3.105	3.146

Fuente: CIS, Opinión Pública y Política Fiscal de julio 2016, estudio 3.146.

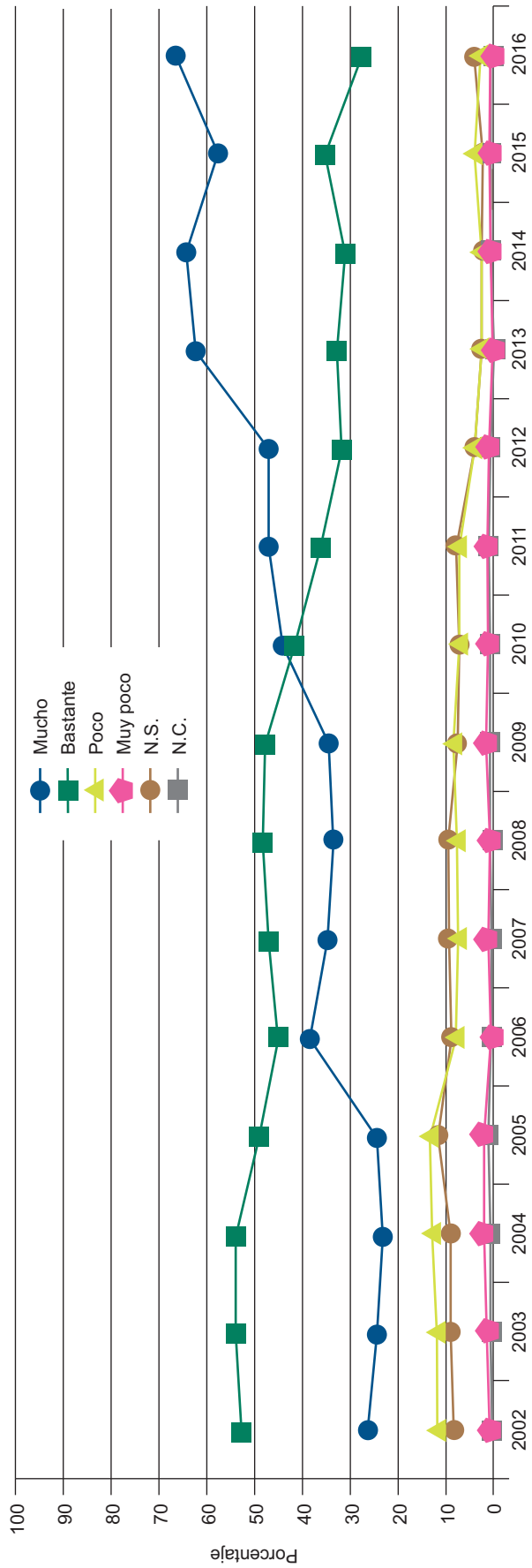

Evolución de la percepción del grado de fraude fiscal que existe en España (2002-2016)

ANEXO
FICHAS TÉCNICAS

ESTUDIO CIS N° 3124
BARÓMETRO DE ENERO
FICHA TÉCNICA

Ámbito:

Nacional.

Universo:

Población española de ambos sexos de 18 años y más.

Tamaño de la muestra:

Diseñada: 2.500 entrevistas.

Realizada: 2.496 entrevistas.

Afijación:

Proporcional.

Ponderación:

No procede.

Puntos de Muestreo:

256 municipios y 50 provincias.

Procedimiento de muestreo:

Polietápico, estratificado por conglomerados, con selección de las unidades primarias de muestreo (municipios) y de las unidades secundarias (secciones) de forma aleatoria proporcional, y de las unidades últimas (individuos) por rutas aleatorias y cuotas de sexo y edad.

Los estratos se han formado por el cruce de las 17 comunidades autónomas, con el tamaño de hábitat, dividido en 7 categorías: menor o igual a 2.000 habitantes; de 2.001 a 10.000; de 10.001 a 50.000; de 50.001 a 100.000; de 100.001 a 400.000; de 400.001 a 1.000.000, y más de 1.000.000 de habitantes.

Los cuestionarios se han aplicado mediante entrevista personal en los domicilios.

Error muestral:

Para un nivel de confianza del 95,5% (dos sigmas), y $P = Q$, el error real es de $\pm 2,0\%$ para el conjunto de la muestra y en el supuesto de muestreo aleatorio simple.

Fecha de realización:

Del 2 al 11 de enero de 2016.

ESTUDIO CIS Nº 3128
BARÓMETRO DE FEBRERO
FICHA TÉCNICA

Ámbito:

Nacional.

Universo:

Población española de ambos sexos de 18 años y más.

Tamaño de la muestra:

Diseñada: 2.500 entrevistas.

Realizada: 2.478 entrevistas.

Afijación:

Proporcional.

Ponderación:

No procede.

Puntos de Muestreo:

256 municipios y 46 provincias.

Procedimiento de muestreo:

Polietápico, estratificado por conglomerados, con selección de las unidades primarias de muestreo (municipios) y de las unidades secundarias (secciones) de forma aleatoria proporcional, y de las unidades últimas (individuos) por rutas aleatorias y cuotas de sexo y edad.

Los estratos se han formado por el cruce de las 17 comunidades autónomas, con el tamaño de hábitat, dividido en 7 categorías: menor o igual a 2.000 habitantes; de 2.001 a 10.000; de 10.001 a 50.000; de 50.001 a 100.000; de 100.001 a 400.000; de 400.001 a 1.000.000, y más de 1.000.000 de habitantes.

Los cuestionarios se han aplicado mediante entrevista personal en los domicilios.

Error muestral:

Para un nivel de confianza del 95,5% (dos sigmas), y $P = Q$, el error real es de $\pm 2,0\%$ para el conjunto de la muestra y en el supuesto de muestreo aleatorio simple.

Fecha de realización:

Del 1 al 11 de febrero de 2016.

ESTUDIO CIS Nº 3131
BARÓMETRO DE MARZO
FICHA TÉCNICA

Ámbito:

Nacional.

Universo:

Población española de ambos sexos de 18 años y más.

Tamaño de la muestra:

Diseñada: 2.500 entrevistas.

Realizada: 2.467 entrevistas.

Afijación:

Proporcional.

Ponderación:

No procede.

Puntos de Muestreo:

256 municipios y 46 provincias.

Procedimiento de muestreo:

Polietápico, estratificado por conglomerados, con selección de las unidades primarias de muestreo (municipios) y de las unidades secundarias (secciones) de forma aleatoria proporcional, y de las unidades últimas (individuos) por rutas aleatorias y cuotas de sexo y edad.

Los estratos se han formado por el cruce de las 17 comunidades autónomas, con el tamaño de hábitat, dividido en 7 categorías: menor o igual a 2.000 habitantes; de 2.001 a 10.000; de 10.001 a 50.000; de 50.001 a 100.000; de 100.001 a 400.000; de 400.001 a 1.000.000, y más de 1.000.000 de habitantes.

Los cuestionarios se han aplicado mediante entrevista personal en los domicilios.

Error muestral:

Para un nivel de confianza del 95,5% (dos sigmas), y $P = Q$, el error real es de $\pm 2,0\%$ para el conjunto de la muestra y en el supuesto de muestreo aleatorio simple.

Fecha de realización:

Del 1 al 11 de marzo de 2016.

ESTUDIO CIS N° 3134

BARÓMETRO DE ABRIL

FICHA TÉCNICA

Ámbito:

Nacional.

Universo:

Población española de ambos sexos de 18 años y más.

Tamaño de la muestra:

Diseñada: 2.500 entrevistas.

Realizada: 2.490 entrevistas.

Afijación:

Proporcional.

Ponderación:

No procede.

Puntos de Muestreo:

256 municipios y 49 provincias.

Procedimiento de muestreo:

Polietápico, estratificado por conglomerados, con selección de las unidades primarias de muestreo (municipios) y de las unidades secundarias (secciones) de forma aleatoria proporcional, y de las unidades últimas (individuos) por rutas aleatorias y cuotas de sexo y edad.

Los estratos se han formado por el cruce de las 17 comunidades autónomas, con el tamaño de hábitat, dividido en 7 categorías: menor o igual a 2.000 habitantes; de 2.001 a 10.000; de 10.001 a 50.000; de 50.001 a 100.000; de 100.001 a 400.000; de 400.001 a 1.000.000, y más de 1.000.000 de habitantes.

Los cuestionarios se han aplicado mediante entrevista personal en los domicilios.

Error muestral:

Para un nivel de confianza del 95,5% (dos sigmas), y $P = Q$, el error real es de $\pm 2,0\%$ para el conjunto de la muestra y en el supuesto de muestreo aleatorio simple.

Fecha de realización:

Del 1 al 10 de abril de 2016.

ESTUDIO CIS N° 3138**BARÓMETRO DE MAYO****FICHA TÉCNICA****Ámbito:**

Nacional.

Universo:

Población española de ambos sexos de 18 años y más.

Tamaño de la muestra:

Diseñada: 2.500 entrevistas.

Realizada: 2.484 entrevistas.

Afijación:

Proporcional.

Ponderación:

No procede.

Puntos de Muestreo:

256 municipios y 48 provincias.

Procedimiento de muestreo:

Polietápico, estratificado por conglomerados, con selección de las unidades primarias de muestreo (municipios) y de las unidades secundarias (secciones) de forma aleatoria proporcional, y de las unidades últimas (individuos) por rutas aleatorias y cuotas de sexo y edad.

Los estratos se han formado por el cruce de las 17 comunidades autónomas, con el tamaño de hábitat, dividido en 7 categorías: menor o igual a 2.000 habitantes; de 2.001 a 10.000; de 10.001 a 50.000; de 50.001 a 100.000; de 100.001 a 400.000; de 400.001 a 1.000.000, y más de 1.000.000 de habitantes.

Los cuestionarios se han aplicado mediante entrevista personal en los domicilios.

Error muestral:

Para un nivel de confianza del 95,5% (dos sigmas), y $P = Q$, el error real es de $\pm 2,0\%$ para el conjunto de la muestra y en el supuesto de muestreo aleatorio simple.

Fecha de realización:

Del 1 al 10 de mayo de 2016.

ESTUDIO CIS N° 3142

BARÓMETRO DE JUNIO

FICHA TÉCNICA

Ámbito:

Nacional.

Universo:

Población española de ambos sexos de 18 años y más.

Tamaño de la muestra:

Diseñada: 2.500 entrevistas.

Realizada: 2.484 entrevistas.

Afijación:

Proporcional.

Ponderación:

No procede.

Puntos de Muestreo:

255 municipios y 50 provincias.

Procedimiento de muestreo:

Polietápico, estratificado por conglomerados, con selección de las unidades primarias de muestreo (municipios) y de las unidades secundarias (secciones) de forma aleatoria proporcional, y de las unidades últimas (individuos) por rutas aleatorias y cuotas de sexo y edad.

Los estratos se han formado por el cruce de las 17 comunidades autónomas, con el tamaño de hábitat, dividido en 7 categorías: menor o igual a 2.000 habitantes; de 2.001 a 10.000; de 10.001 a 50.000; de 50.001 a 100.000; de 100.001 a 400.000; de 400.001 a 1.000.000, y más de 1.000.000 de habitantes.

Los cuestionarios se han aplicado mediante entrevista personal en los domicilios.

Error muestral:

Para un nivel de confianza del 95,5% (dos sigmas), y $P = Q$, el error real es de $\pm 2,0\%$ para el conjunto de la muestra y en el supuesto de muestreo aleatorio simple.

Fecha de realización:

Del 1 al 11 de junio de 2016.

ESTUDIO CIS N° 3146**BARÓMETRO DE JULIO****FICHA TÉCNICA****Ámbito:**

Nacional.

Universo:

Población española de ambos sexos de 18 años y más.

Tamaño de la muestra:

Diseñada: 2.500 entrevistas.

Realizada: 2.479 entrevistas.

Afijación:

Proporcional.

Ponderación:

No procede.

Puntos de Muestreo:

255 municipios y 50 provincias.

Procedimiento de muestreo:

Polietápico, estratificado por conglomerados, con selección de las unidades primarias de muestreo (municipios) y de las unidades secundarias (secciones) de forma aleatoria proporcional, y de las unidades últimas (individuos) por rutas aleatorias y cuotas de sexo y edad.

Los estratos se han formado por el cruce de las 17 comunidades autónomas, con el tamaño de hábitat, dividido en 7 categorías: menor o igual a 2.000 habitantes; de 2.001 a 10.000; de 10.001 a 50.000; de 50.001 a 100.000; de 100.001 a 400.000; de 400.001 a 1.000.000, y más de 1.000.000 de habitantes.

Los cuestionarios se han aplicado mediante entrevista personal en los domicilios.

Error muestral:

Para un nivel de confianza del 95,5% (dos sigmas), y $P = Q$, el error real es de $\pm 2,0\%$ para el conjunto de la muestra y en el supuesto de muestreo aleatorio simple.

Fecha de realización:

Del 1 al 11 de julio de 2016.

ESTUDIO CIS N° 3149

BARÓMETRO DE SEPTIEMBRE

FICHA TÉCNICA

Ámbito:

Nacional.

Universo:

Población española de ambos sexos de 18 años y más.

Tamaño de la muestra:

Diseñada: 2.500 entrevistas.

Realizada: 2.483 entrevistas.

Afijación:

Proporcional.

Ponderación:

No procede.

Puntos de Muestreo:

255 municipios y 50 provincias.

Procedimiento de muestreo:

Polietápico, estratificado por conglomerados, con selección de las unidades primarias de muestreo (municipios) y de las unidades secundarias (secciones) de forma aleatoria proporcional, y de las unidades últimas (individuos) por rutas aleatorias y cuotas de sexo y edad.

Los estratos se han formado por el cruce de las 17 comunidades autónomas, con el tamaño de hábitat, dividido en 7 categorías: menor o igual a 2.000 habitantes; de 2.001 a 10.000; de 10.001 a 50.000; de 50.001 a 100.000; de 100.001 a 400.000; de 400.001 a 1.000.000, y más de 1.000.000 de habitantes.

Los cuestionarios se han aplicado mediante entrevista personal en los domicilios.

Error muestral:

Para un nivel de confianza del 95,5% (dos sigmas), y $P = Q$, el error real es de $\pm 2,0\%$ para el conjunto de la muestra y en el supuesto de muestreo aleatorio simple.

Fecha de realización:

Del 3 al 12 de septiembre de 2016.

ESTUDIO CIS Nº 3156
BARÓMETRO DE OCTUBRE
FICHA TÉCNICA

Ámbito:

Nacional.

Universo:

Población española de ambos sexos de 18 años y más.

Tamaño de la muestra:

Diseñada: 2.500 entrevistas.

Realizada: 2.491 entrevistas.

Afijación:

Proporcional.

Ponderación:

No procede.

Puntos de Muestreo:

255 municipios y 49 provincias.

Procedimiento de muestreo:

Polietápico, estratificado por conglomerados, con selección de las unidades primarias de muestreo (municipios) y de las unidades secundarias (secciones) de forma aleatoria proporcional, y de las unidades últimas (individuos) por rutas aleatorias y cuotas de sexo y edad.

Los estratos se han formado por el cruce de las 17 comunidades autónomas, con el tamaño de hábitat, dividido en 7 categorías: menor o igual a 2.000 habitantes; de 2.001 a 10.000; de 10.001 a 50.000; de 50.001 a 100.000; de 100.001 a 400.000; de 400.001 a 1.000.000, y más de 1.000.000 de habitantes.

Los cuestionarios se han aplicado mediante entrevista personal en los domicilios.

Error muestral:

Para un nivel de confianza del 95,5% (dos sigmas), y $P = Q$, el error real es de $\pm 2,0\%$ para el conjunto de la muestra y en el supuesto de muestreo aleatorio simple.

Fecha de realización:

Del 1 al 10 de octubre de 2016.

ESTUDIO CIS N° 3159
BARÓMETRO DE NOVIEMBRE
FICHA TÉCNICA

Ámbito:

Nacional.

Universo:

Población española de ambos sexos de 18 años y más.

Tamaño de la muestra:

Diseñada: 2.500 entrevistas.

Realizada: 2.487 entrevistas.

Afijación:

Proporcional.

Ponderación:

No procede.

Puntos de Muestreo:

255 municipios y 48 provincias.

Procedimiento de muestreo:

Polietápico, estratificado por conglomerados, con selección de las unidades primarias de muestreo (municipios) y de las unidades secundarias (secciones) de forma aleatoria proporcional, y de las unidades últimas (individuos) por rutas aleatorias y cuotas de sexo y edad.

Los estratos se han formado por el cruce de las 17 comunidades autónomas, con el tamaño de hábitat, dividido en 7 categorías: menor o igual a 2.000 habitantes; de 2.001 a 10.000; de 10.001 a 50.000; de 50.001 a 100.000; de 100.001 a 400.000; de 400.001 a 1.000.000, y más de 1.000.000 de habitantes.

Los cuestionarios se han aplicado mediante entrevista personal en los domicilios.

Error muestral:

Para un nivel de confianza del 95,5% (dos sigmas), y $P = Q$, el error real es de $\pm 2,0\%$ para el conjunto de la muestra y en el supuesto de muestreo aleatorio simple.

Fecha de realización:

Del 1 al 11 de noviembre de 2016.

ESTUDIO CIS N° 3162
BARÓMETRO DE DICIEMBRE
FICHA TÉCNICA

Ámbito:

Nacional.

Universo:

Población española de ambos sexos de 18 años y más.

Tamaño de la muestra:

Diseñada: 2.500 entrevistas.

Realizada: 2.466 entrevistas.

Afijación:

Proporcional.

Ponderación:

No procede.

Puntos de Muestreo:

255 municipios y 50 provincias.

Procedimiento de muestreo:

Polietápico, estratificado por conglomerados, con selección de las unidades primarias de muestreo (municipios) y de las unidades secundarias (secciones) de forma aleatoria proporcional, y de las unidades últimas (individuos) por rutas aleatorias y cuotas de sexo y edad.

Los estratos se han formado por el cruce de las 17 comunidades autónomas, con el tamaño de hábitat, dividido en 7 categorías: menor o igual a 2.000 habitantes; de 2.001 a 10.000; de 10.001 a 50.000; de 50.001 a 100.000; de 100.001 a 400.000; de 400.001 a 1.000.000, y más de 1.000.000 de habitantes.

Los cuestionarios se han aplicado mediante entrevista personal en los domicilios.

Error muestral:

Para un nivel de confianza del 95,5% (dos sigmas), y $P = Q$, el error real es de $\pm 2,0\%$ para el conjunto de la muestra y en el supuesto de muestreo aleatorio simple.

Fecha de realización:

Del 1 al 11 de diciembre de 2016.

