

**ÍNDICE DE CONFIANZA DEL CONSUMIDOR.
MES DE FEBRERO 2026**

EVOLUCIÓN DE RESULTADOS

Estudio nº 3549

Febrero 2026

El **Índice mensual de Confianza del Consumidor (ICC)** ha sido elaborado en España por el Instituto de Crédito Oficial entre los años 2004 y 2011. Desde noviembre de 2011 el ICC lo elabora el Centro de Investigaciones Sociológicas.

El ICC se calcula como media aritmética de los balances de la **situación actual** de la economía familiar, de la economía española y del empleo, respecto a la que existía hace seis meses, y de las **expectativas** respectivas para los próximos seis meses.

Tanto el ICC como los propios índices de situación actual y de expectativas pueden tomar valores que oscilan entre 0 y 200. Por encima de 100, indica una percepción positiva de los consumidores y por debajo de 100 una percepción negativa.

En el siguiente enlace se puede consultar una explicación más detallada del ICC y su metodología:

<https://www.cis.es/es/estudios/metodologia/metodologias-y-preguntas-fijas-de-icc>

Comentarios al ICC del mes de febrero de 2026

	Feb 2025	Mar 2025	Abr 2025	May 2025	Jun 2025	Jul 2025	Sep 2025	Oct 2025	Nov 2025	Dic 2025	Ene 2026	Feb 2026
ÍNDICE DE CONFIANZA CONSUMIDOR	81,4	79,6	76,5	82,5	76,1	82,9	81,5	78,7	76,0	75,9	80,5	83,9
ÍNDICE DE SITUACIÓN ACTUAL	77,1	76,6	75,1	78,4	75,6	81,8	77,5	74,0	71,4	71,3	74,5	77,5
ÍNDICE DE EXPECTATIVAS	85,8	82,6	77,9	86,5	76,7	84,1	85,5	83,4	80,5	80,5	86,5	90,2

- El ICC del mes de febrero se sitúa en 83,9 puntos, lo que representa 3,4 puntos más que el dato del mes de enero. Este aumento intermensual del índice por segundo mes consecutivo se debe a la evolución positiva de sus dos componentes: por un lado, la valoración de la situación actual sube 3 puntos y, por otro, la valoración de las expectativas de futuro es 3,7 puntos mayor que en el mes de enero. Esta subida del ICC en términos relativos es algo mayor, un 4,2%, como resultado del incremento del 4% en la valoración de la situación actual y de la evolución positiva de las expectativas de futuro que en este mes de febrero crecen 4,3% respecto a enero (gráfico 1.1).

En relación con el mes de febrero del año anterior, la evolución interanual del ICC es también positiva y obtiene 2,5 puntos más. Esta subida se produce por el aumento de 0,4 puntos en la valoración de la situación actual en el último año y, principalmente, al incremento de 4,5 puntos en las expectativas de futuro respecto a febrero de 2025. En términos porcentuales, el crecimiento interanual del ICC es del 3% desde el mes de febrero del pasado año, como resultado del ascenso del 0,6% en la valoración de la situación actual y de la mejora del 5,2% en la valoración de las expectativas de futuro, en los últimos doce meses (gráfico 1.2).

Expresado como tasa de variación mensual, como ya se ha visto, el ICC ha subido en febrero 0,042 respecto al pasado mes de enero, mientras que la tasa de variación interanual asciende 0,030 con relación al mismo mes de 2025. Por otro lado, tomando como base enero de 2005, el ICC se encuentra en estos momentos 14,4 puntos por debajo de los valores que se obtuvieron entonces, cuando en febrero de hace un año se encontraba en 16,9 puntos por detrás del dato de enero de 2005 (gráficos 1.3, 1.4 y 1.5).

- **El Índice de la Situación Actual** alcanza este mes 77,5 puntos, con un incremento de 3 puntos en relación con el obtenido el pasado mes de enero. Esto supone un aumento en términos relativos del 4%, reflejo de la evolución mensual del conjunto de sus componentes: la valoración de la situación económica sube 5 puntos respecto al mes de enero, situándose en 65,9 puntos, la valoración de la situación de los hogares aumenta 1 punto y alcanza los 88,5 puntos en este mes de febrero y la valoración del mercado de trabajo llega a 78,2 puntos, lo que supone un crecimiento respecto al mes de enero de 3 puntos (gráfico 2.1).

La evolución interanual del Índice de la Situación Actual sigue la misma línea positiva que la evolución interanual del ICC y aumenta 0,4 puntos. En términos relativos y comparando con los datos de febrero de 2025, la evolución de este índice sube un 0,6%. Este resultado se debe a la evolución interanual positiva de sus tres componentes, la valoración de la situación económica sufre un leve aumento de 0,2 puntos, la valoración de la situación de los hogares tiene incremento de 0,6 puntos y las opciones que ofrece el mercado de trabajo se valoran 0,5 puntos más que en febrero del año pasado. En términos relativos, la valoración de la situación económica sube el 0,3%, el aumento de la valoración de la situación de los hogares en el último año es del 0,7% y la valoración de la situación actual del empleo está un 0,6% por encima de la valoración de febrero de 2025 (gráfico 2.2).

- **El Índice de Expectativas** obtiene este mes de febrero 90,2 puntos, con un aumento de 3,7 puntos respecto al dato registrado en el mes de enero y representa un 4,3% de variación en términos relativos. Este resultado se debe a la evolución positiva del conjunto de sus componentes: la valoración de la evolución de la economía en el futuro llega a 78,7 puntos, lo que representa un aumento de 5 puntos, mientras que con 106,6 puntos la valoración de la futura situación de los hogares tiene un incremento de 1,3 puntos y las expectativas sobre el futuro del mercado de trabajo crecen 4,8 puntos, situándose este mes de febrero en 85,4 puntos (gráfico 3.1).

En comparación con los datos de febrero de 2025, la evolución interanual del Índice de Expectativas sigue la misma pauta positiva el ICC y el Índice de la Situación Actual, sube 4,5 puntos y un 5,2% en términos relativos. En cuanto a los componentes del Índice de Expectativas, los tres tienen una evolución positiva respecto a febrero del pasado año. Las expectativas sobre la situación económica del país han crecido 4,9 puntos, la valoración de la futura situación de los hogares aumentan 3,4 puntos y las expectativas referidas al futuro del empleo suben 5,1 puntos en estos últimos doce meses. En términos relativos, el aumento de las expectativas respecto de la situación económica general es del 6,6%, la valoración del futuro de los hogares sube un 3,3% y la valoración del futuro del mercado de trabajo tiene una mejora del 6,4% respecto a febrero de 2025 (gráfico 3.2).

- Finalmente, y como información adicional al ICC, la evolución de las expectativas en relación con los precios, los tipos de interés, las posibilidades de ahorro de los hogares y la compra de bienes duraderos tienen ligeras variaciones respecto al pasado mes de enero. En términos mensuales, se observa un leve descenso del consumo de 0,7 puntos y las posibilidades de ahorro se valoran 0,9 puntos menos que el mes anterior. Por otro lado, los temores de inflación respecto al mes de enero suben 1,7 puntos y las expectativas sobre un futuro aumento de los tipos de interés se mantienen exactamente igual que en el mes de enero (gráfico 4.1).

Gráfico 1.1 Evolución del ICC, Índice de Situación Actual e Índice de Expectativas



Gráfico 1.2 Evolución anual (2025-2026) del ICC



Gráfico 1.3 ICC tasa mensual (en %)

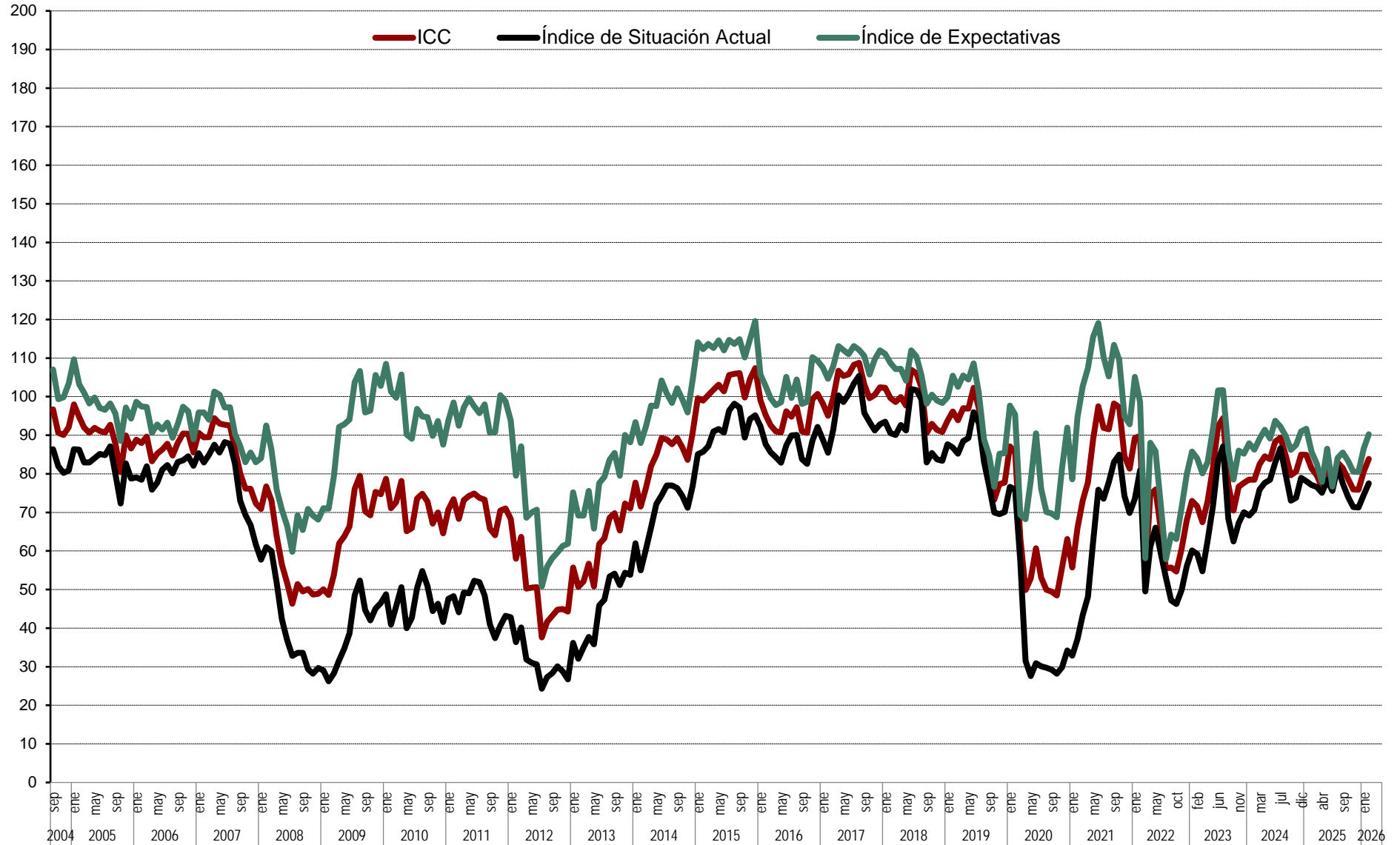

Gráfico 1.4 ICC tasa interanual (en %)

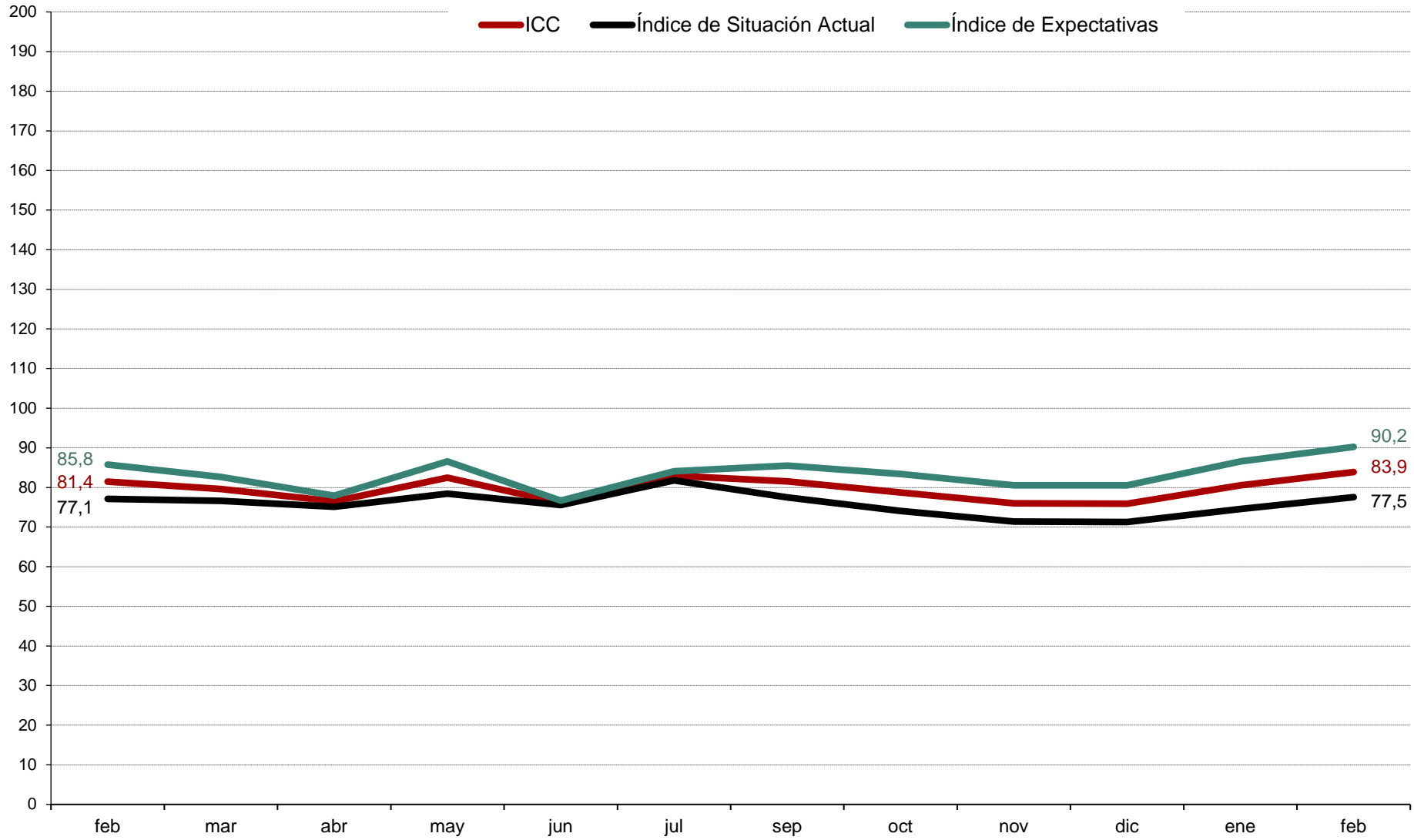

Gráfico 1.5 ICC (eje dcho.) y tasa de variación en % (eje izq.).
Base = enero 05 = 0 izq. y 100 dcha.

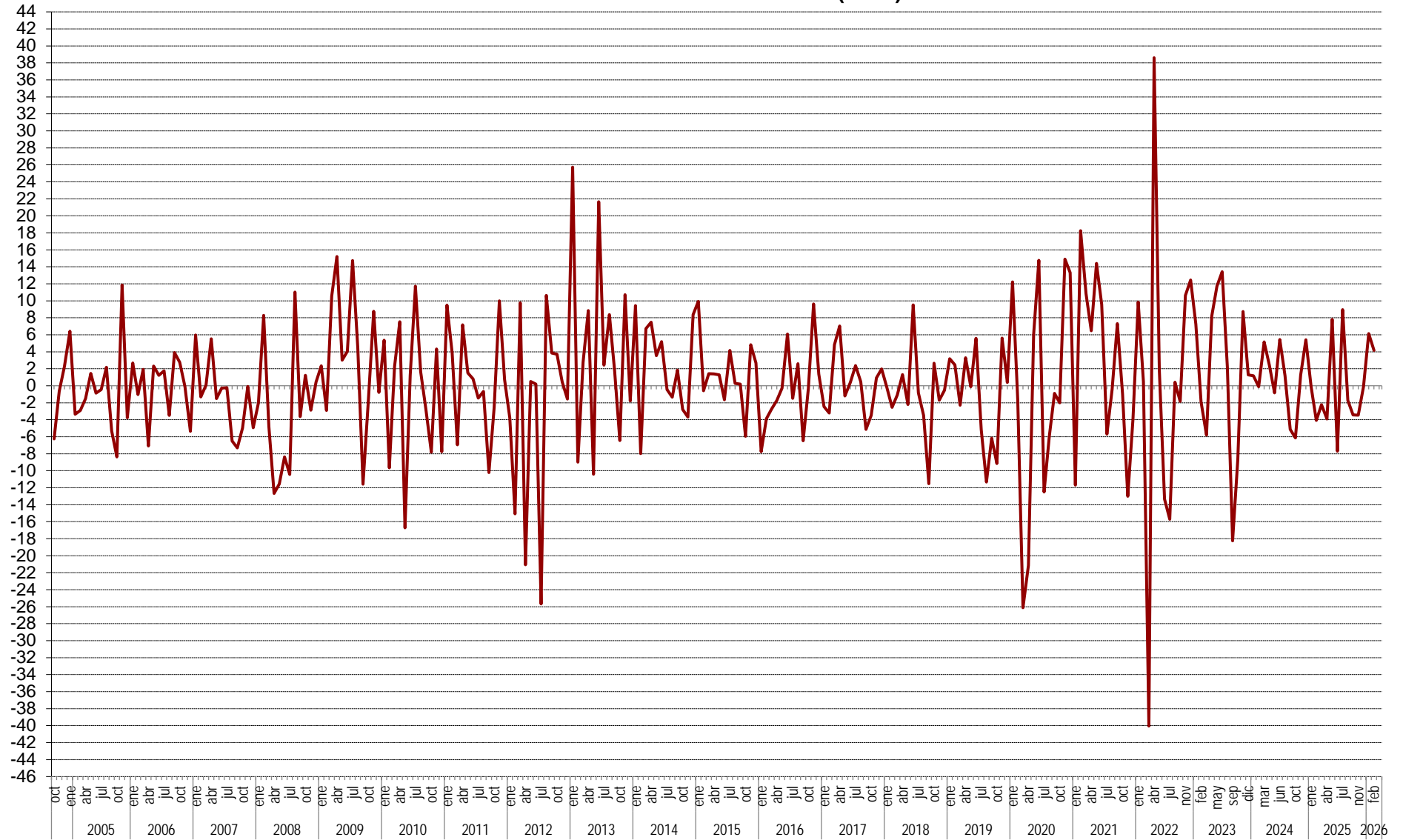

Gráfico 2.1 Valoración de la situación actual de la economía española, del hogar y del empleo



Gráfico 2.2 Evolución anual (2025-2026) del Índice de Situación Actual

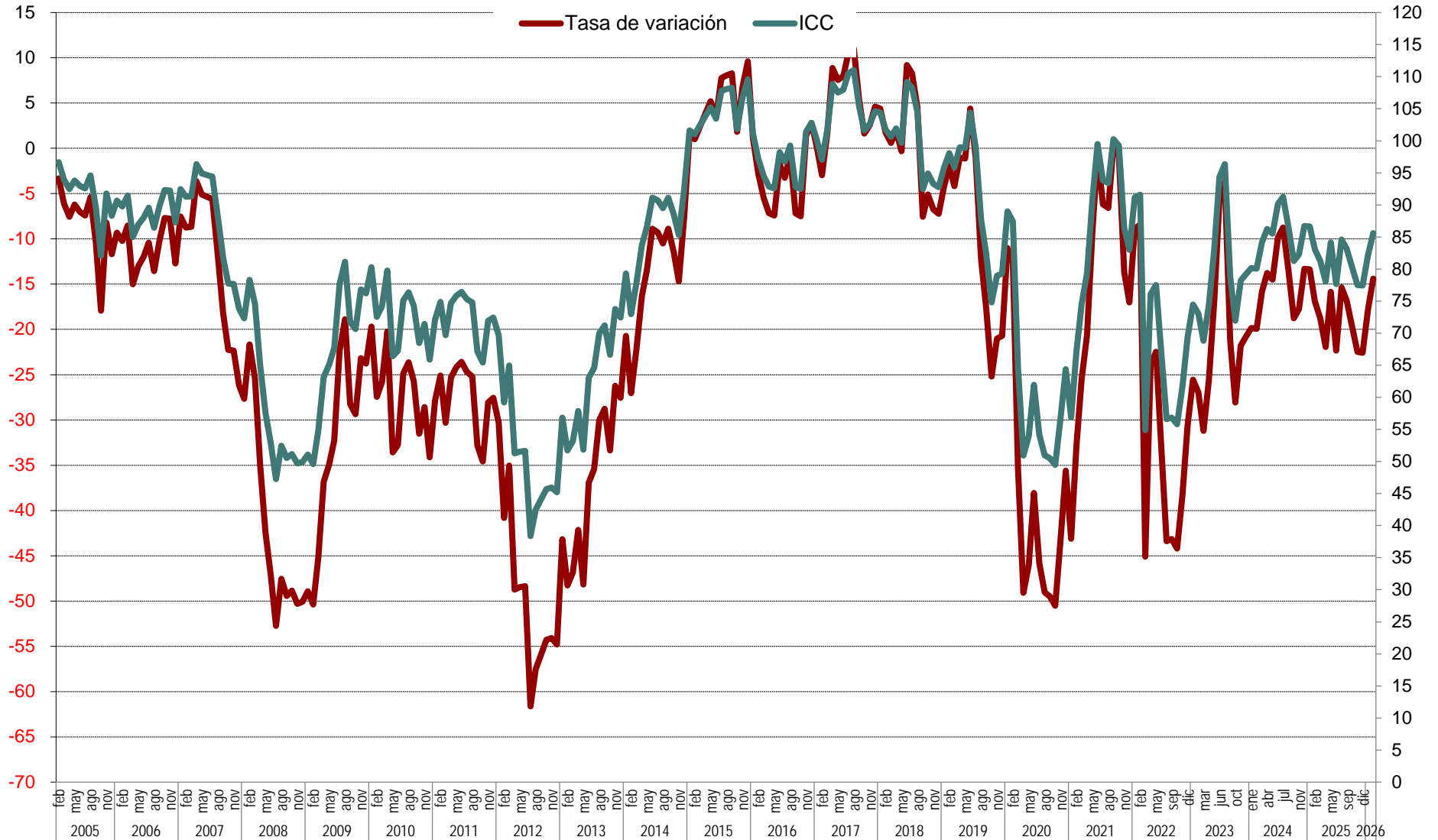

Gráfico 3.1 Evolución mensual de las expectativas

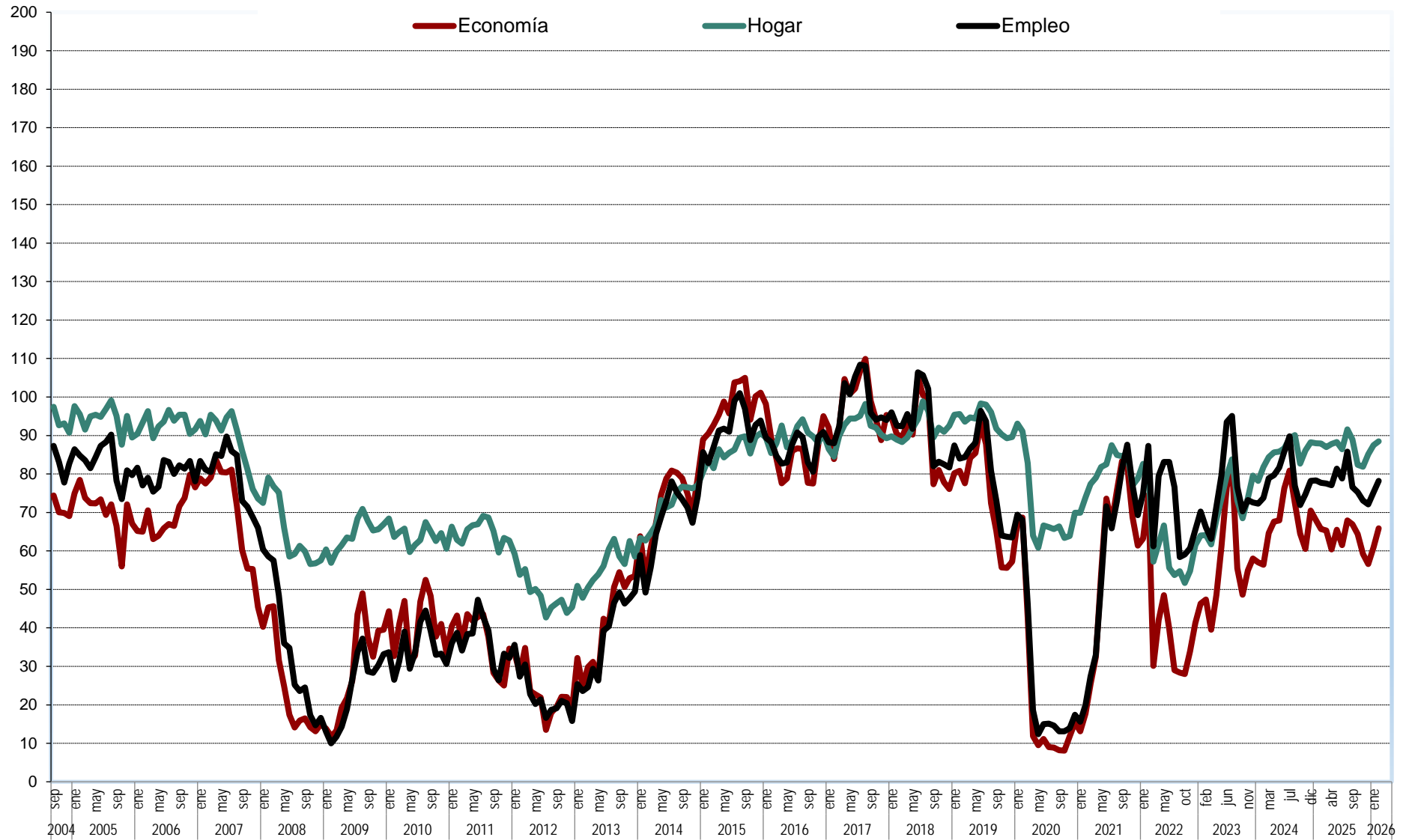

Gráfico 3.2 Evolución anual (2025-2026) de las expectativas

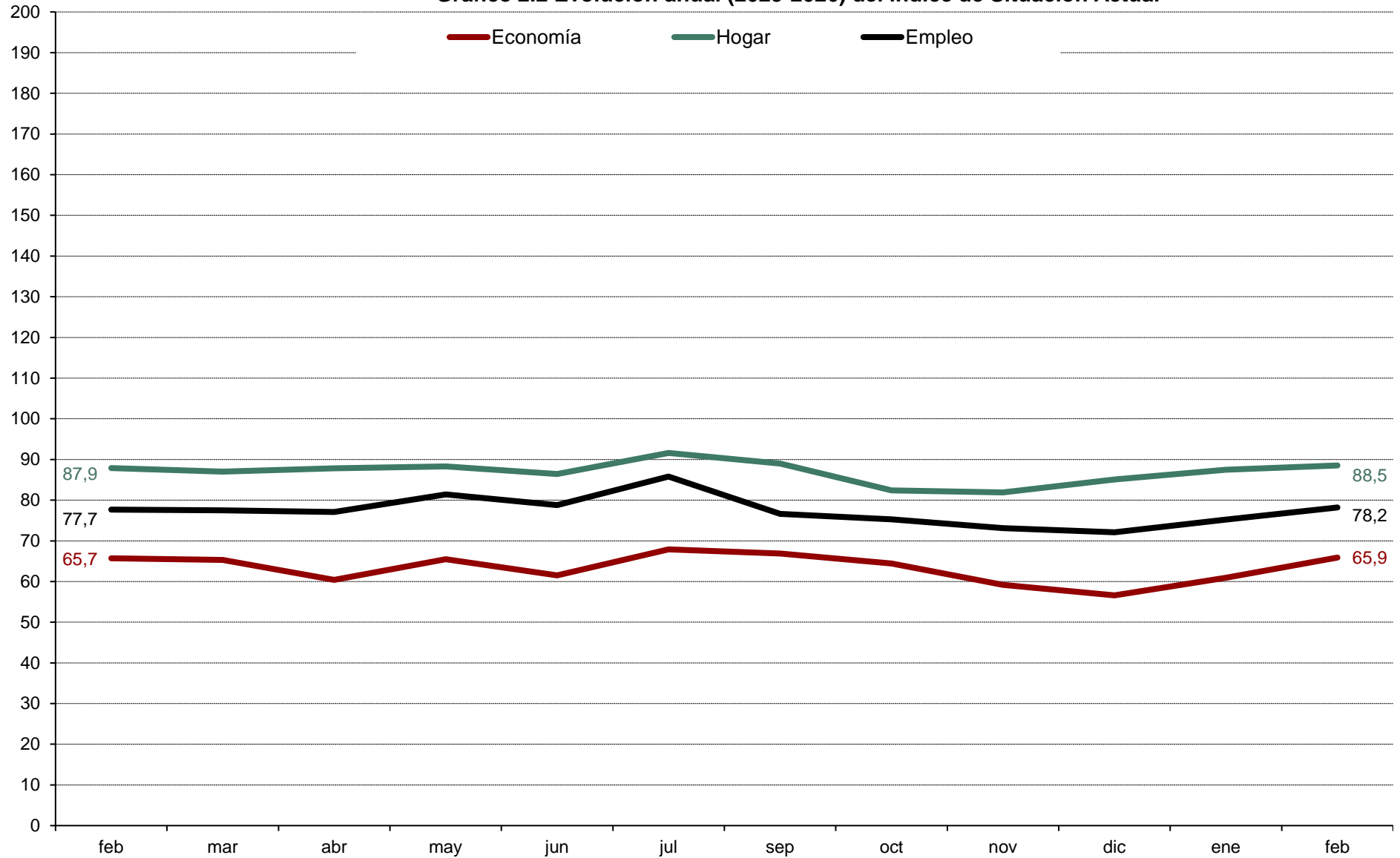

Gráfico 4.1 Evolución mensual de las expectativas sobre precios, tipo de interés, ahorro y consumo duradero

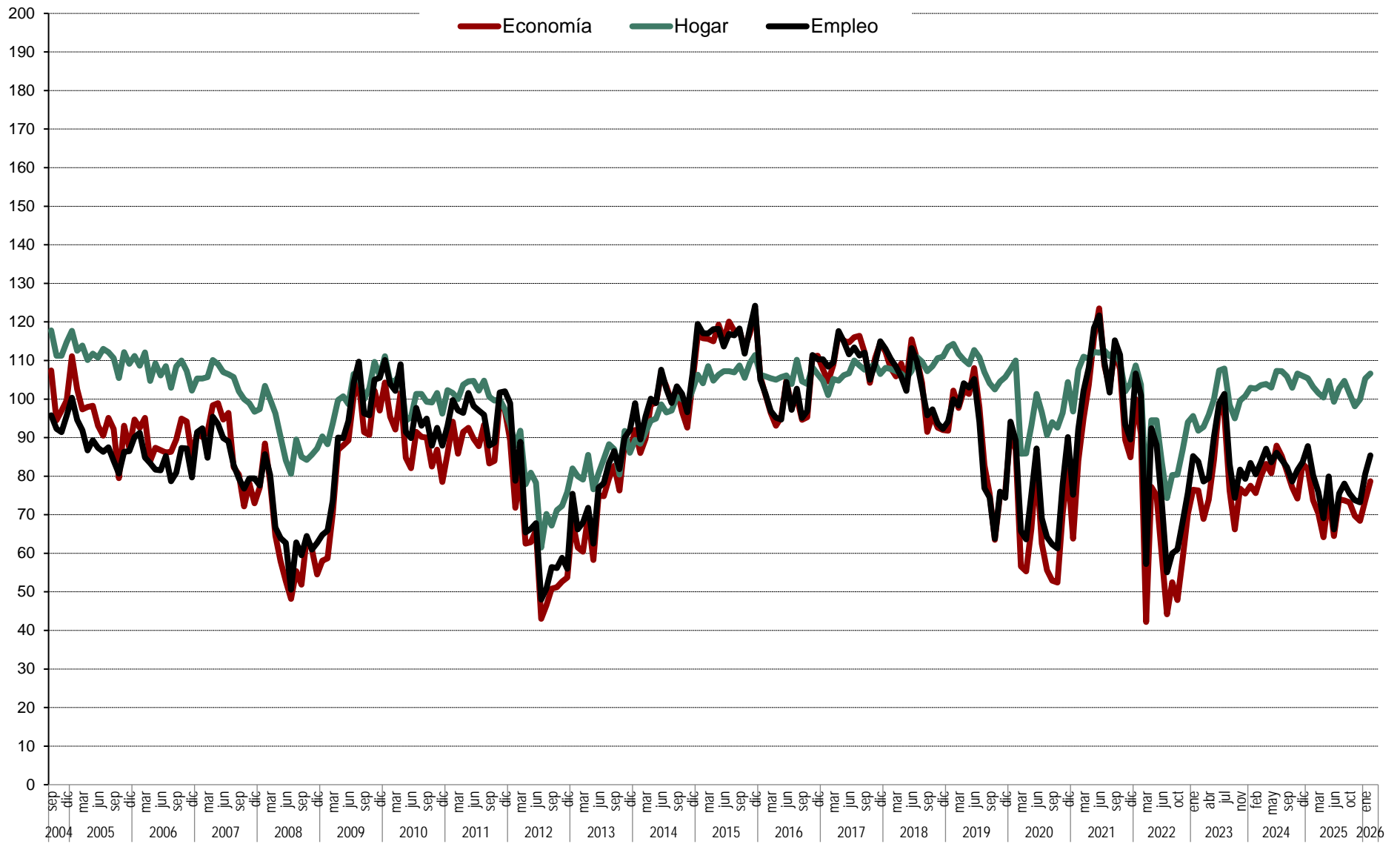
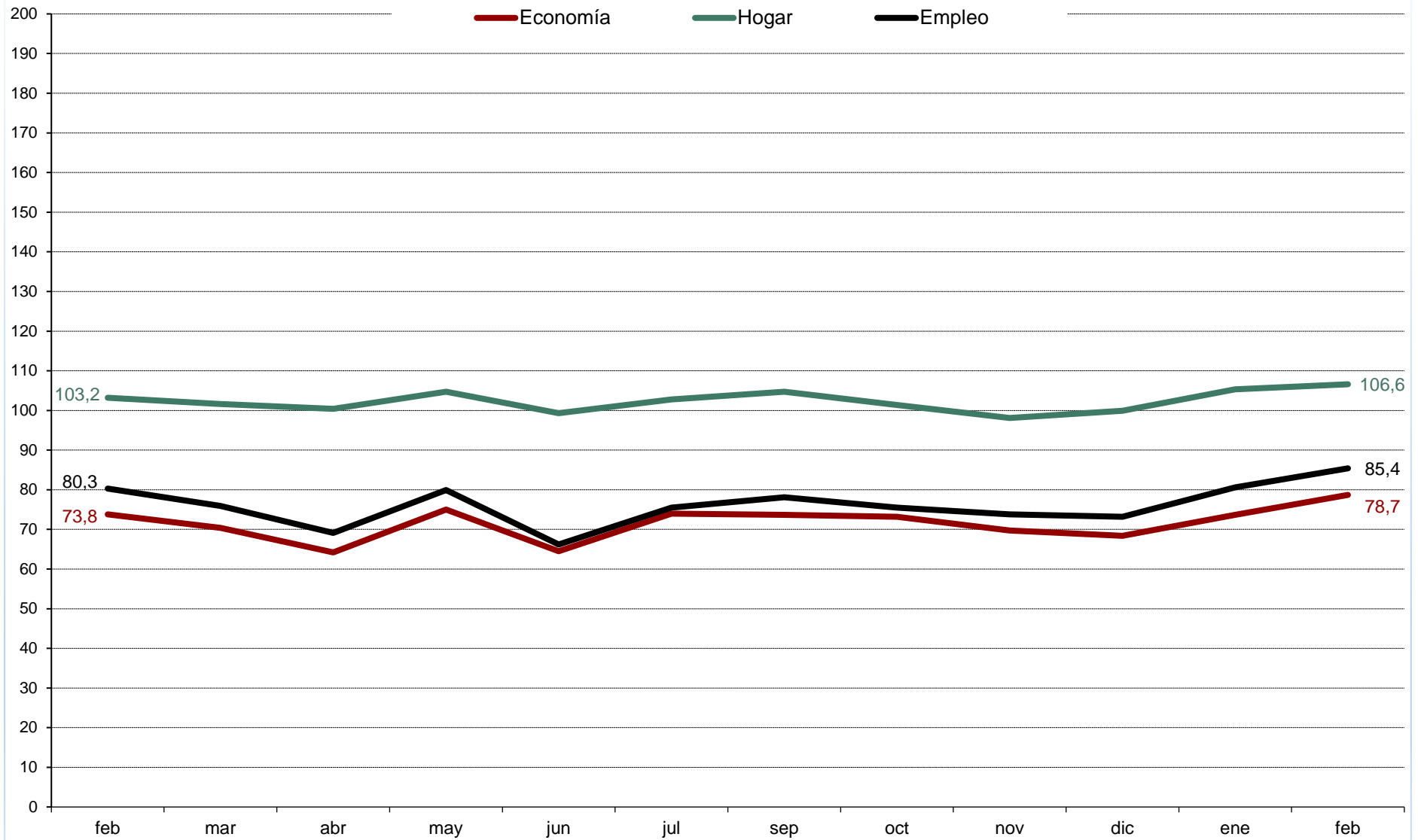