

CIS

Centro de Investigaciones Sociológicas

ÍNDICE DE CONFIANZA DEL CONSUMIDOR. MES DE ENERO

EVOLUCIÓN DE RESULTADOS

Estudio nº 3308
Enero 2021

El **Indicador mensual de Confianza del Consumidor (ICC)** ha sido elaborado en España por el Instituto de Crédito Oficial entre los años 2004 y 2011. Desde noviembre de 2011 el ICC lo elabora el Centro de Investigaciones Sociológicas.

El ICC se calcula como media aritmética de los balances de la **situación actual** de la economía familiar, de la economía española y del empleo, respecto a la que existía hace seis meses, y de las **expectativas** respectivas para los próximos seis meses.

Tanto el ICC, como los propios índices de situación actual y de expectativas, pueden tomar valores que oscilan entre 0 y 200. Por encima de 100, indica una percepción positiva de los consumidores y por debajo de 100 una percepción negativa.

En el siguiente enlace se puede consultar una explicación más detallada del ICC y su metodología:

http://www.cis.es/cis/opencms/ES/13_Indicadores/Indicadores/ICC/index.jsp

Comentarios al ICC del mes de enero de 2021

| | Ene 2020 | Feb 2020 | Mar 2020 | Abr 2020 | May 2020 | Jun 2020 | Jul 2020 | Ago 2020 | Sep 2020 | Oct 2020 | Nov 2020 | Dic 2020 | Ene 2021 |
|--------------------------------|----------|----------|----------|----------|----------|----------|----------|----------|----------|----------|----------|----------|----------|
| ÍNDICE DE CONFIANZA CONSUMIDOR | 87,2 | 85,7 | 63,3 | 49,9 | 52,9 | 60,7 | 53,1 | 49,9 | 49,5 | 48,5 | 55,7 | 63,1 | 55,7 |
| ÍNDICE DE SITUACIÓN ACTUAL | 76,6 | 75,9 | 57,2 | 31,5 | 27,6 | 30,9 | 30,1 | 29,7 | 29,2 | 28,2 | 29,9 | 34,2 | 32,9 |
| ÍNDICE DE EXPECTATIVAS | 97,7 | 95,4 | 69,4 | 68,3 | 78,2 | 90,5 | 76,1 | 70,1 | 69,7 | 68,8 | 81,5 | 92,0 | 78,6 |

- El ICC del mes de enero alcanza los 55,7 puntos, lo que representa 7,4 puntos menos que el dato del mes anterior. Este descenso del índice lo sitúa a nivel de noviembre de 2020. Esta disminución es más acusada en términos porcentuales ya que desciende un 11,7%. La bajada del índice se debe a la pérdida de 1,4 puntos en la valoración de la situación actual, y principalmente a la caída de la valoración de las expectativas, que se reduce 13,4 puntos. En estos momentos, tanto el ICC como la valoración de la situación actual y las expectativas tienen valores muy similares a los obtenidos en 2012 y 2013 y también a los que se dieron en 2008 y 2009, que son los valores más bajos de la serie hasta el momento. (Gráfico 1.1)

En relación con el mes de enero del año anterior, la evolución es más negativa. El ICC desciende desde enero del pasado año 31,4 puntos, con una pérdida en términos absolutos para la valoración de la situación actual de 43,7 puntos y una bajada menos acusada en el caso de las expectativas de -19,1 puntos. En términos porcentuales el descenso registrado es mayor, con un descenso del ICC del 36% como resultado de la pérdida del 57,1% en la valoración de la situación actual y la disminución del 19,5% en las expectativas. (Gráfico 1.2)

Expresado en tasas de variación, en este mes de enero el ICC respecto al pasado mes de diciembre disminuye - 0,117 en términos absolutos, mientras que la tasa interanual retrocede un -36,1% con relación al mismo mes de enero de 2020. Por último, tomando como base enero de 2005, el ICC se encuentra en estos momentos 43,1 puntos por debajo de los valores que se obtuvieron entonces, mientras que en enero del pasado año esa misma diferencia se situaba en 11 puntos por debajo de los valores de 2005. (Gráfico 1.3, 1.4 y 1.5)

- **El índice de valoración de la situación actual** alcanza en enero los 32,9 puntos, con un descenso de 1,4 puntos en relación al obtenido el pasado mes de diciembre. En términos porcentuales la reducción es del 4%. Obviamente, este retroceso se debe a la evolución de las valoraciones de sus tres componentes: la valoración de la situación económica actual ofrece un descenso de 2,3 puntos, la valoración del mercado de trabajo baja en 1,8 puntos respecto al mes anterior y en el caso de la valoración de la situación de los hogares la valoración se mantiene exactamente igual que en diciembre, en 69,9 puntos. Con este pequeño descenso, tanto el dato de valoración de la situación económica actual, 13,1 puntos, como la valoración del mercado de trabajo, 15,6 puntos, siguen siendo de las peores valoraciones obtenidas, junto con las valoraciones que se obtuvieron a finales de 2008, principios de 2009 y a finales de 2012, principios de 2013 y que junto a los resultados del 2020 son los valores más bajos de las dos series. (Gráfico 2.1)

Comparando con los datos de enero de 2020, la evolución es muy negativa en todos sus componentes. La valoración de la situación económica desciende 54,2 puntos, las opciones que ofrece el mercado de trabajo se valoran en 53,8 puntos por debajo del valor de hace un año y la valoración de la situación en los hogares desciende de manera más moderada, -23,2 puntos en los últimos doce meses. Si analizamos la evolución en términos relativos, las diferencias son todavía más llamativas: la valoración de la situación económica general desciende un 80,5%, la valoración de las posibilidades del mercado de trabajo baja un 77,5%, mientras que la valoración respecto a la situación de los hogares cae 24,9%. (Gráfico 2.2)

- **El Índice de Expectativas** en este mes de enero es de 78,6 puntos, lo que representa un descenso de 13,4 puntos respecto al mes anterior, y en porcentaje la pérdida es ligeramente mayor, baja un 14,6% respecto al mes precedente. Este descenso se debe a la evolución negativa de sus tres componentes: la valoración de la evolución de la economía en el futuro inmediato baja 17,7 puntos, la valoración del futuro del mercado de trabajo cae 14,9 puntos y la futura evolución de la situación de los hogares se valora 7,6 puntos menos que en el mes de diciembre. (Gráfico 3.1)

En la misma línea que la evolución interanual del ICC y del Índice de Situación Actual, la evolución del Índice de Expectativas en términos interanuales es también negativa. Desde enero del pasado año, las expectativas respecto a la situación económica del país bajan 27,5 puntos, las referidas al futuro del empleo presentan un descenso de 18,9 puntos y las expectativas de los hogares acumulan una bajada de 10,9 puntos en el último año. En porcentaje, las expectativas respecto de la situación económica general caen un 30,1%, las referidas al empleo bajan 20,1% y la valoración futura de la situación de los hogares desciende un 10,1%. (Gráfico 3.2)

- Finalmente, y como información adicional al ICC, la evolución de las expectativas en relación con los precios, tipos de interés, las posibilidades de ahorro de los hogares y la compra de bienes duraderos muestra un desarrollo coherente con las pautas y los datos comentados hasta ahora sobre el ICC. En términos mensuales, se observa un descenso en las expectativas de consumo de 6,5 puntos, y una bajada similar en las expectativas de ahorro de 6,4 puntos. Por otro lado, los temores de inflación tienen un aumento de 6,3 puntos y las expectativas sobre un futuro aumento de los tipos de interés tienen una ligera subida de 2,6 puntos respecto al mes anterior. (Gráfico 4.1)

Gráfico 1.1 Evolución del ICC, Índice de Situación Actual e Índice de Expectativas

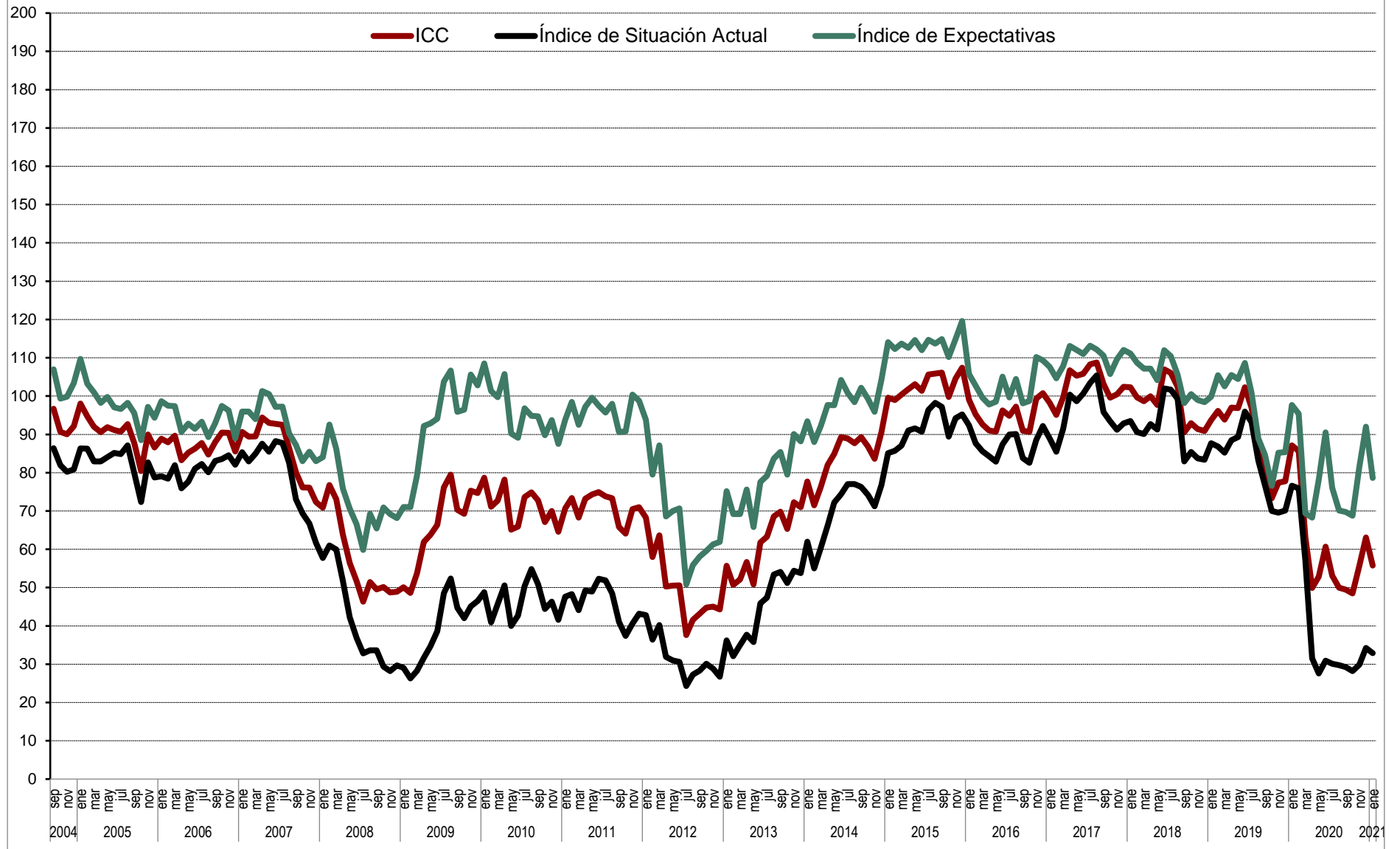



Gráfico 1.4 ICC tasa interanual (en %)



Gráfico 1.5 ICC (eje dcho.) y tasa de variación en % (eje izq.).
Base = enero 05 = 0 izq. y 100 dcha.

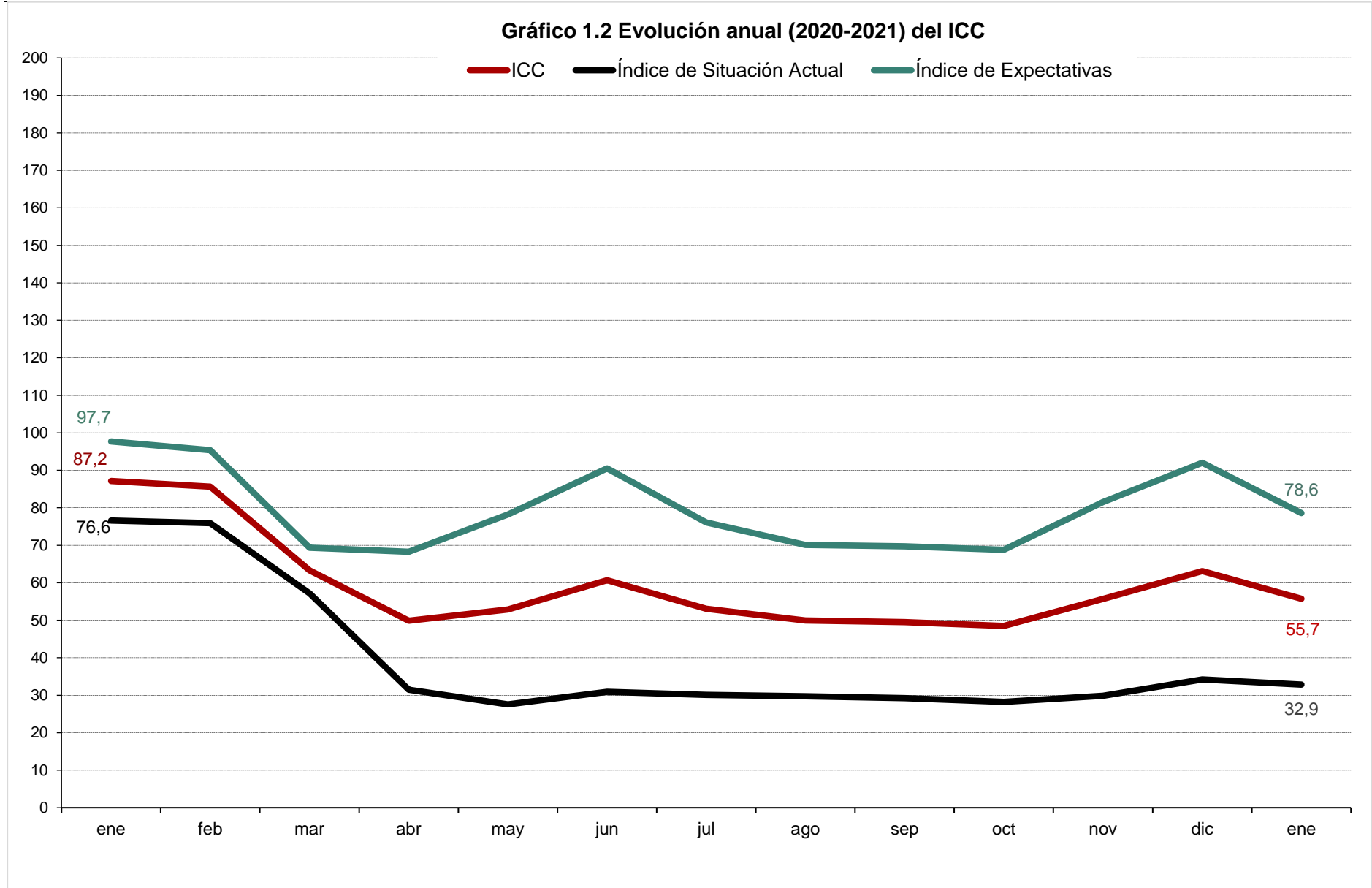

Gráfico 2.1 Valoración de la situación actual de la economía española, del hogar y del empleo



Gráfico 2.2 Evolución anual (2020-2021) del Índice de Situación Actual

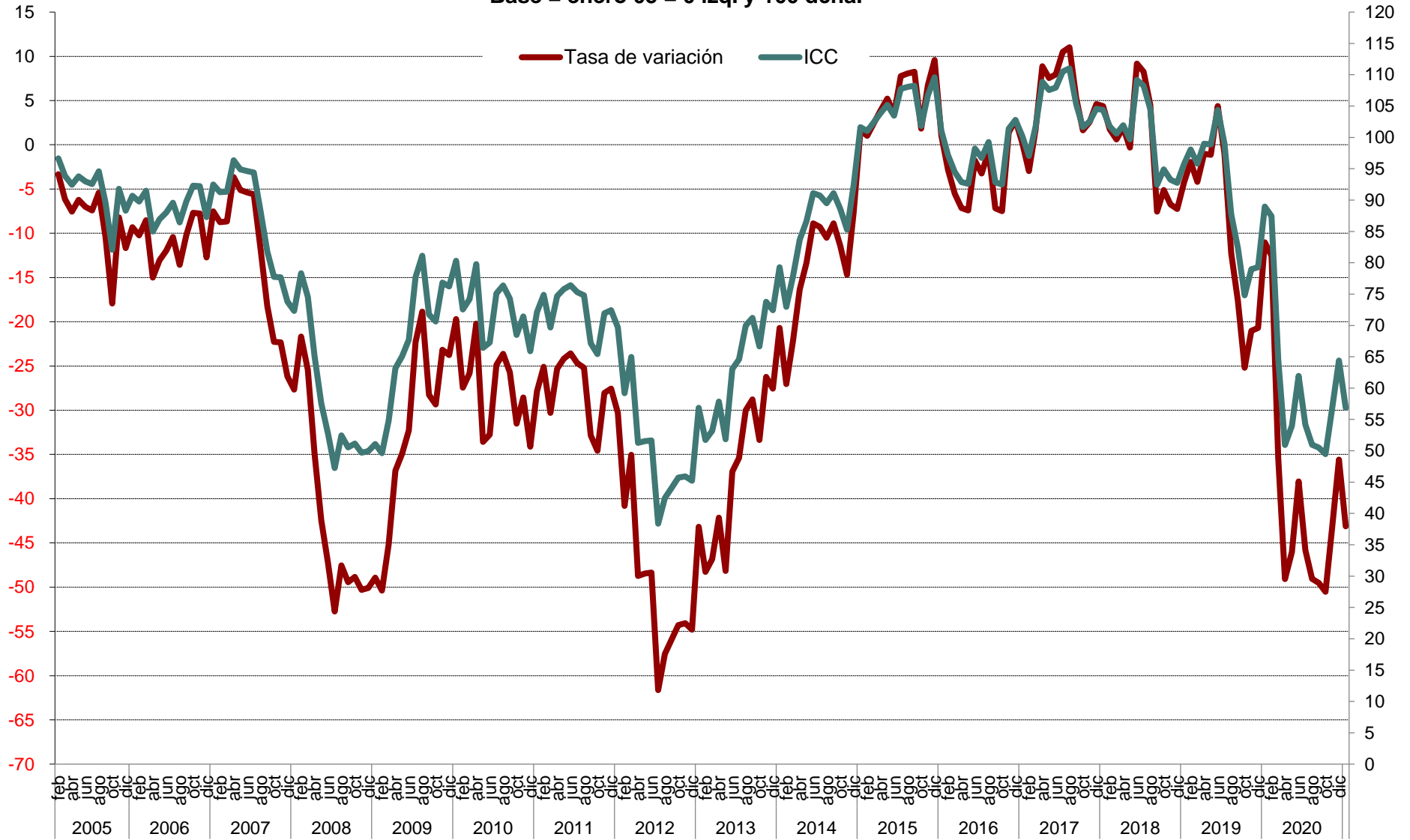

Gráfico 3.1 Evolución mensual de las expectativas

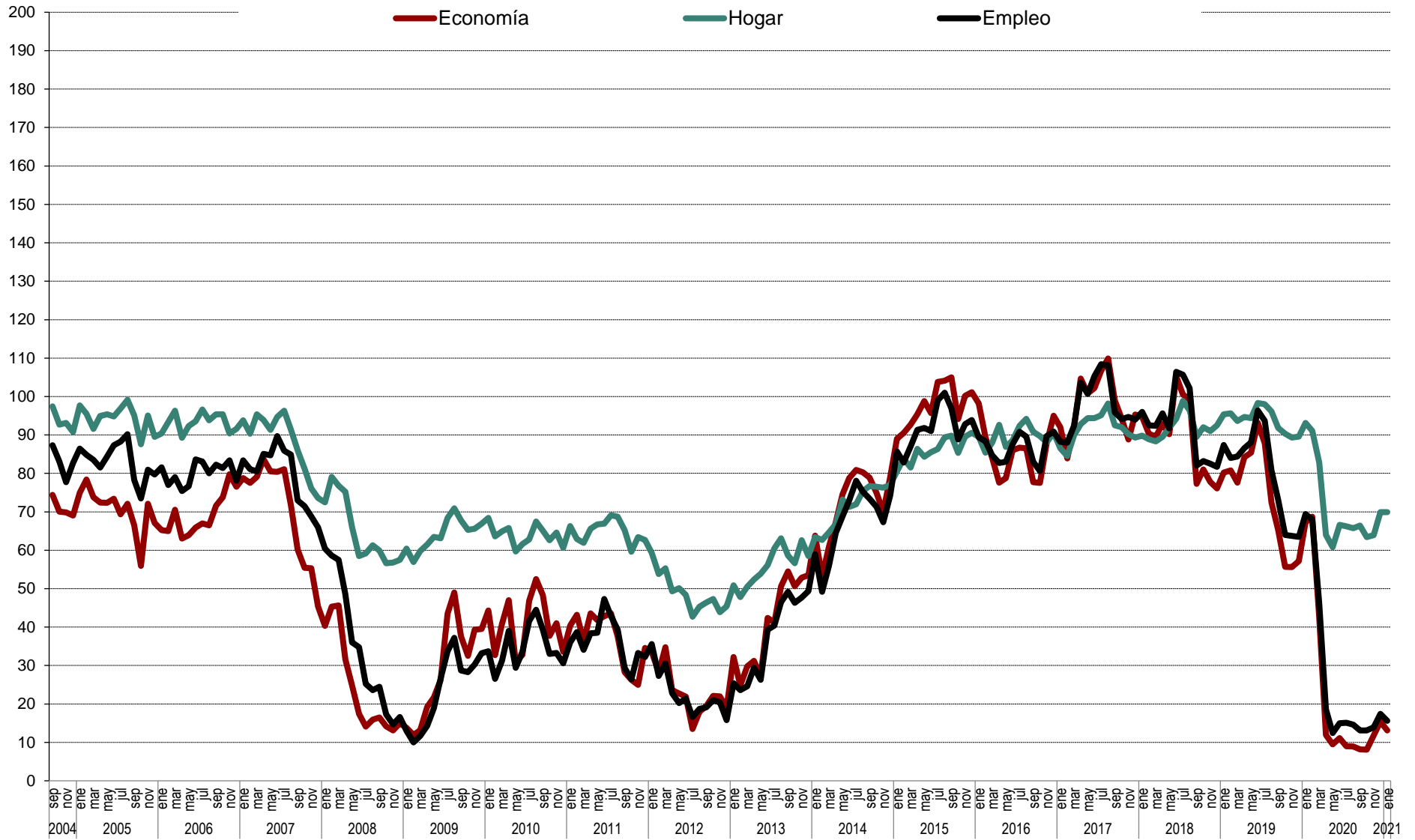

Gráfico 3.2 Evolución anual (2020-2021) de las expectativas

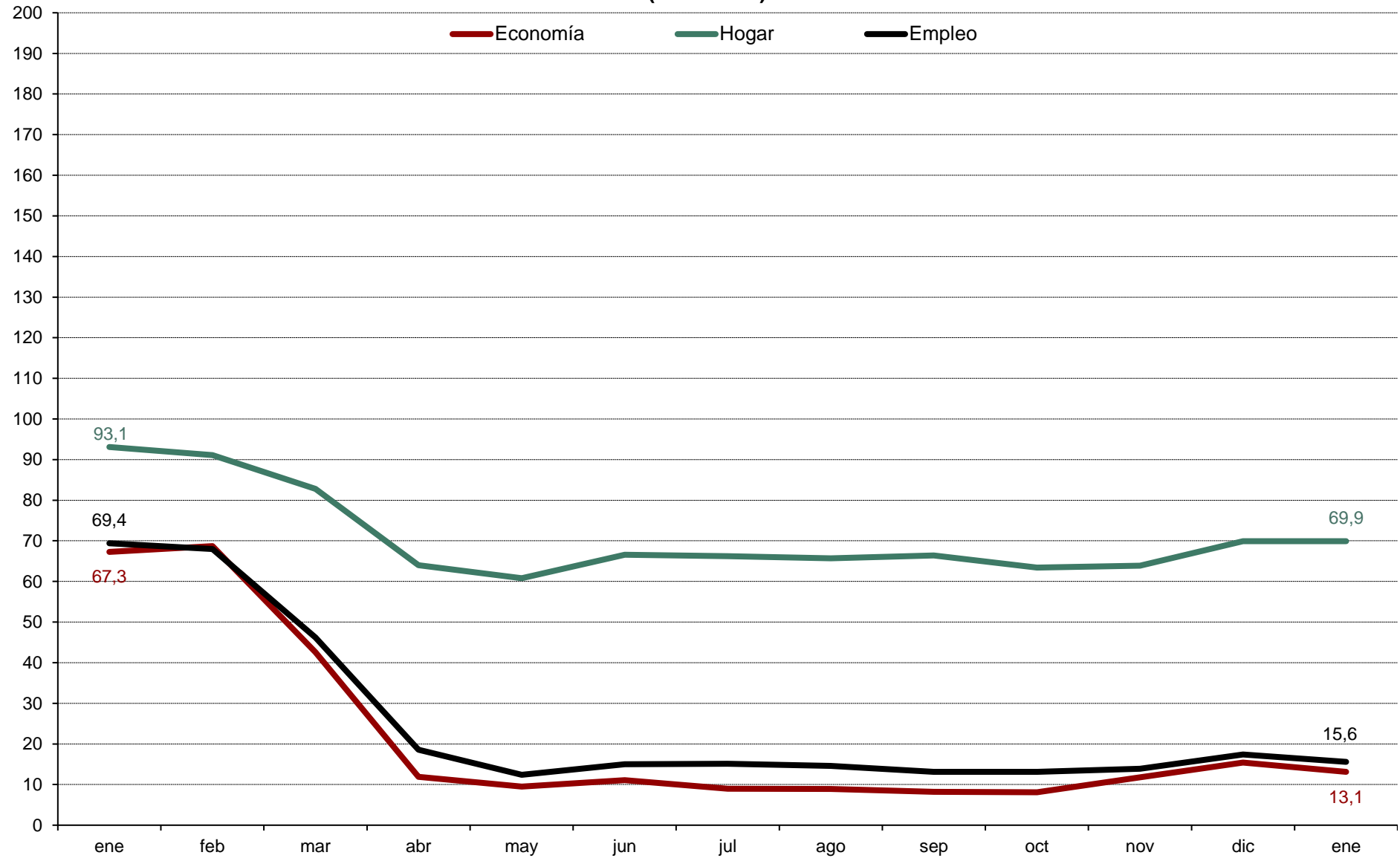

Gráfico 4.1 Evolución mensual de las expectativas sobre precios, tipo de interés, ahorro y consumo duradero

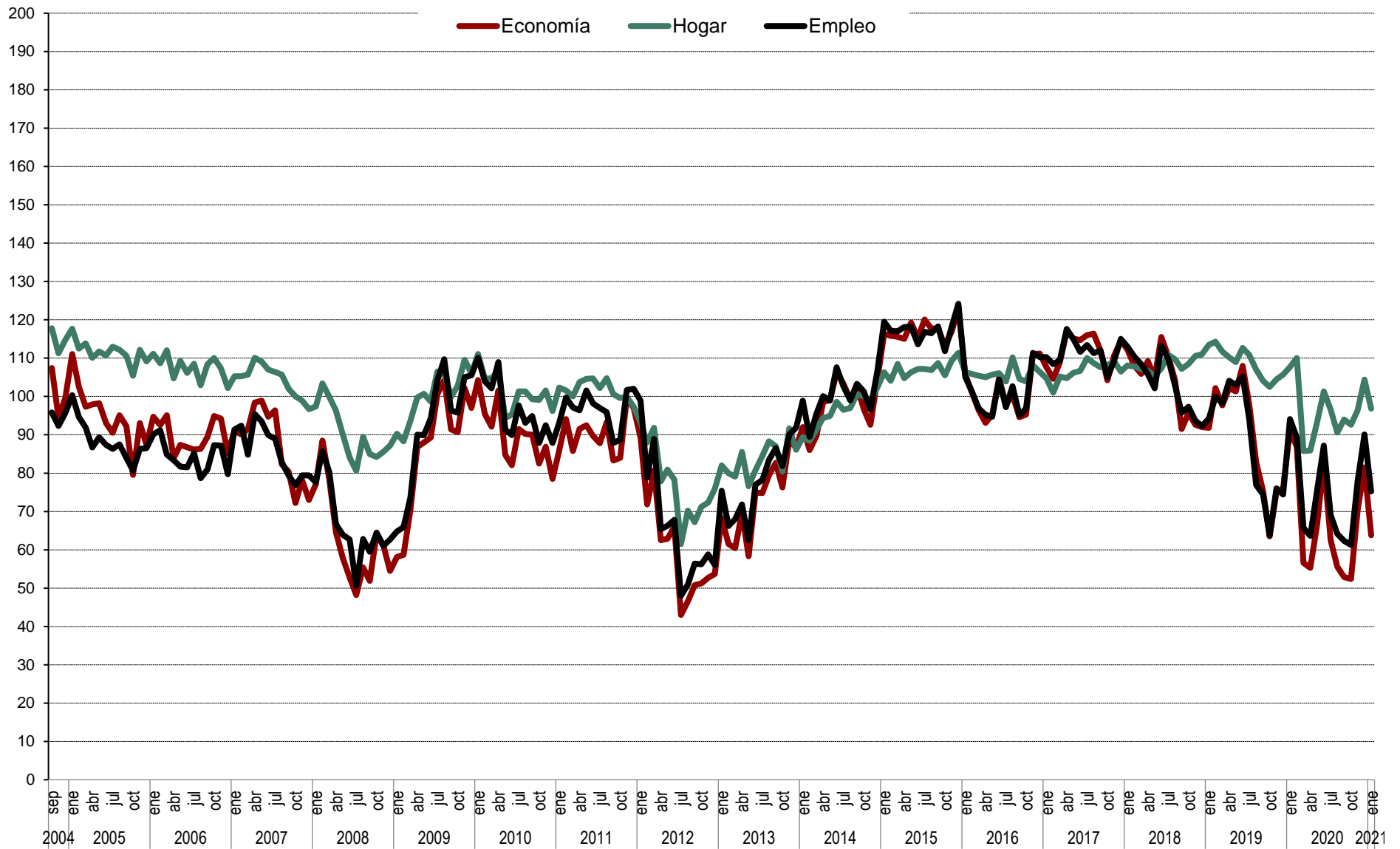
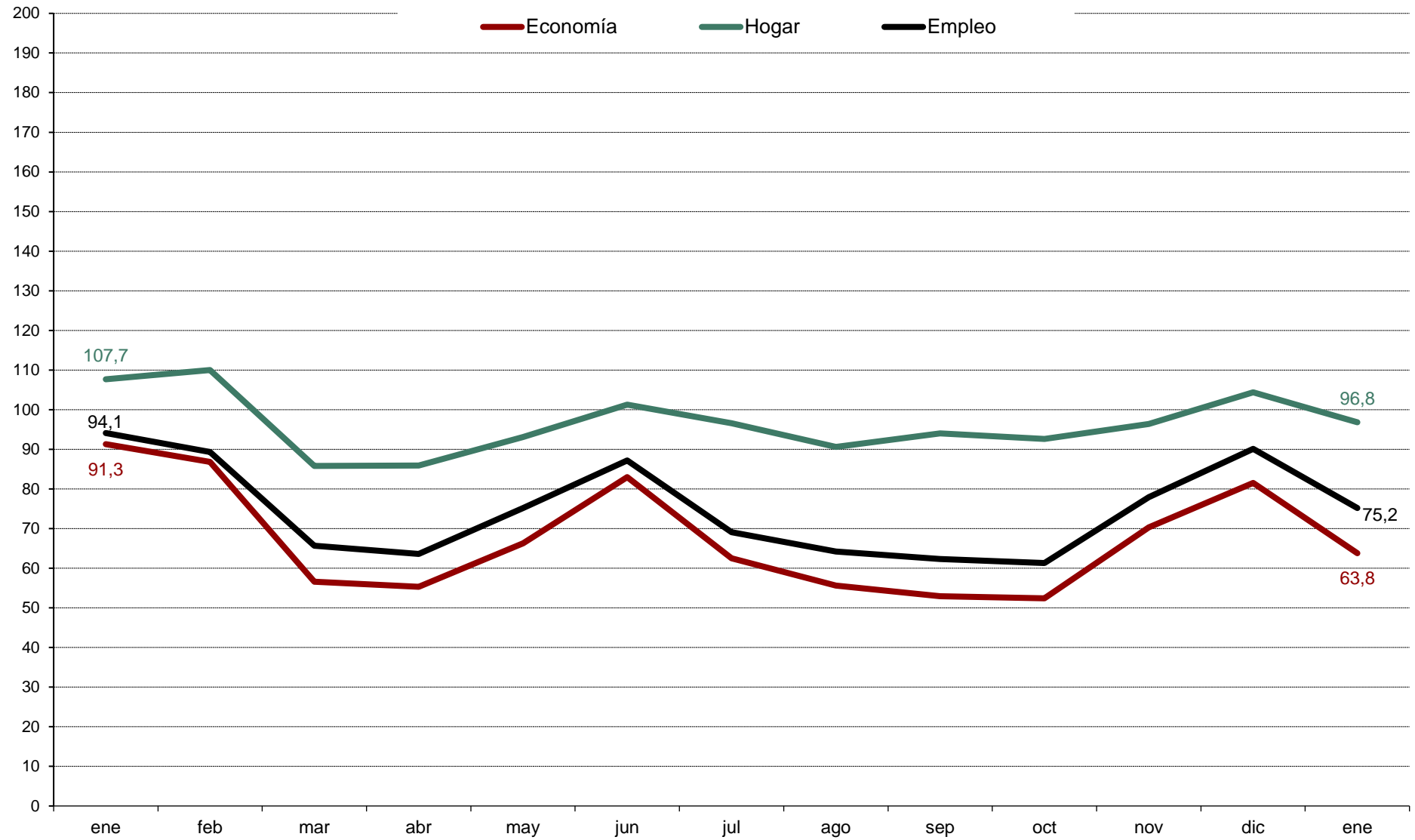