

CIS

Centro de Investigaciones Sociológicas

INDICADOR DE CONFIANZA DEL CONSUMIDOR. MES DE AGOSTO

EVOLUCIÓN DE INDICADORES

*Estudio nº 3148
Agosto 2016*

El Indicador mensual de Confianza del Consumidor (ICC) ha sido elaborado en España por el Instituto de Crédito Oficial entre los años 2004 y 2011. Desde noviembre de 2011 el ICC lo elabora el Centro de Investigaciones Sociológicas a partir de una encuesta realizada por IMOP a 1.400 consumidores, muestra que se amplió a 1.510 en septiembre de 2014.

El ICC se calcula como media aritmética de los balances de la **situación actual** de la economía familiar, de la economía española y del empleo, respecto a la que existía hace seis meses, y de las **expectativas** respectivas para los próximos seis meses.

El ICC, como los indicadores de situación actual y de expectativas, puede tomar valores que oscilan entre 0 y 200. Por encima de 100, indica una percepción positiva de los consumidores y por debajo de 100 una percepción negativa.

En el siguiente enlace se puede consultar una explicación más detallada del ICC y su metodología:

http://www.cis.es/cis/opencms/ES/13_Indicadores/Indicadores/ICC/index.jsp

Comentarios al ICC del mes de agosto de 2016

	Ago	Sep	Oct	Nov	Dic	Ene	Feb	Mar	Abr	May	Jun	Jul	Ago
	2015	2015	2015	2015	2015	2016	2016	2016	2016	2016	2016	2016	2016
INDICADOR CONFIANZA CONSUMIDOR	105,9	106,1	99,8	104,6	107,4	99,1	95,2	92,6	91,0	90,7	96,3	94,8	97,3
INDICADOR DE SITUACIÓN ACTUAL	98,2	97,2	89,4	94,2	95,2	92,4	87,7	85,6	84,3	82,9	87,4	90,0	90,1
INDICADOR DE EXPECTATIVAS	113,7	114,9	110,2	114,9	119,6	105,7	102,7	99,6	97,8	98,6	105,1	99,7	104,4

- El ICC del mes de agosto se sitúa en 97,3 puntos, 2,5 puntos por encima del dato del mes anterior. Este nuevo ascenso del ICC se produce por el notable incremento de las expectativas, +4,7 puntos, mientras que la valoración de la situación actual permanece estable con una subida casi inapreciable de 0,1 puntos.

En relación al mes de agosto del pasado año la evolución sigue siendo negativa; el descenso alcanza los 8,6 puntos, con pérdidas muy similares en las expectativas (-9,3 puntos) y la valoración de la situación actual, que desciende 8,1 puntos. En términos porcentuales, el perfil de la evolución registrada en los últimos doce meses es muy similar: el ICC baja un 8,2% como resultado de un descenso del 8,2% en la valoración de la situación actual y una pérdida del 8,2% en las expectativas.

Expresado en tasas de variación, el ICC respecto al pasado mes de julio avanza un 0,03 en términos absolutos o un 2,6 en porcentaje, mientras que la tasa interanual retrocede un 8,2% en relación al mismo mes de 2015. Por último, tomando como base enero de 2005, el ICC se encuentra en estos momentos 0,7 puntos por debajo de los valores que se obtuvieron en ese momento, mientras que en agosto del pasado año esa misma diferencia se situaba en +7,8 puntos.

- **El índice de valoración de la situación actual** se sitúa en agosto en 90,1 puntos, con un mínimo aumento de 0,1 puntos en relación al obtenido el pasado mes de julio. Esta evolución del indicador es el resultado de un comportamiento positivo de la situación de los hogares que, con un aumento de valoración de 1,8 puntos, consigue neutralizar el descenso de 1,2 puntos de la situación actual del empleo y los 0,2 puntos que desciende la valoración de la situación general de la economía.

En relación a los datos de agosto de 2015 los resultados de este mes ofrecen un perfil muy similar a la evolución interanual ya comentada en el pasado mes de julio. La valoración de la situación económica del país es hoy 17,6 puntos inferior, las opciones que ofrece el mercado de trabajo se valoran 11,4 puntos por debajo del valor de hace un año y, por el contrario, la situación en los hogares ha mejorado en 4,8 puntos desde entonces. Si analizamos esta evolución en términos relativos las diferencias no son significativas: desde agosto de 2015 la valoración de las posibilidades del mercado de trabajo ha descendido un 11,3%, la valoración de la situación económica general pierde un 16,9%, mientras que el incremento respecto a la situación de los hogares alcanza el 5,4%.

- **El índice de expectativas** llega en este mes a los 104,4 puntos, con un aumento de 4,7 puntos respecto al mes precedente. La evolución de sus tres componentes es coherente con este fuerte aumento del índice que, no obstante, vuelve a presentar diferencias de intensidad. Así, las expectativas respecto a la situación de los hogares y la situación del empleo experimentan las subidas más importantes, 6,3 y 5,5 puntos respectivamente, mientras que las referidas a la situación económica general presentan una subida más moderada, 2,5 puntos.

En términos interanuales, los datos de expectativas continúan mostrando una evolución negativa. Desde agosto del pasado año, las expectativas respecto a la situación económica del país se han recortado en 17,3 puntos y las referidas al mercado de trabajo descienden 11,8 puntos, mientras que las de los hogares se han recuperado en 3,3 puntos. En porcentaje, las expectativas

respecto de la situación económica general se han recortado en el último año un 14,7%, las referidas al empleo un 11,8% y las relativas a los hogares crecen un 3,1%.

- **Finalmente, y como información adicional al ICC**, la evolución de las expectativas en relación a los precios, tipos de interés, las posibilidades de ahorro de los hogares y la compra de bienes duraderos muestra un desarrollo coincidente con las pautas y los datos comentados hasta ahora sobre el ICC. En términos mensuales, se observa un fuerte aumento de las expectativas de ahorro (+3,6 puntos), más moderado respecto al consumo de bienes duraderos (+1,3 puntos), junto con un leve aumento de los temores a un repunte de los precios (+0,8 puntos) y un notable descenso de los temores a un repunte en los tipos de interés, -6,1 puntos.

Evolución del ICC, I. situación actual e I. de expectativas

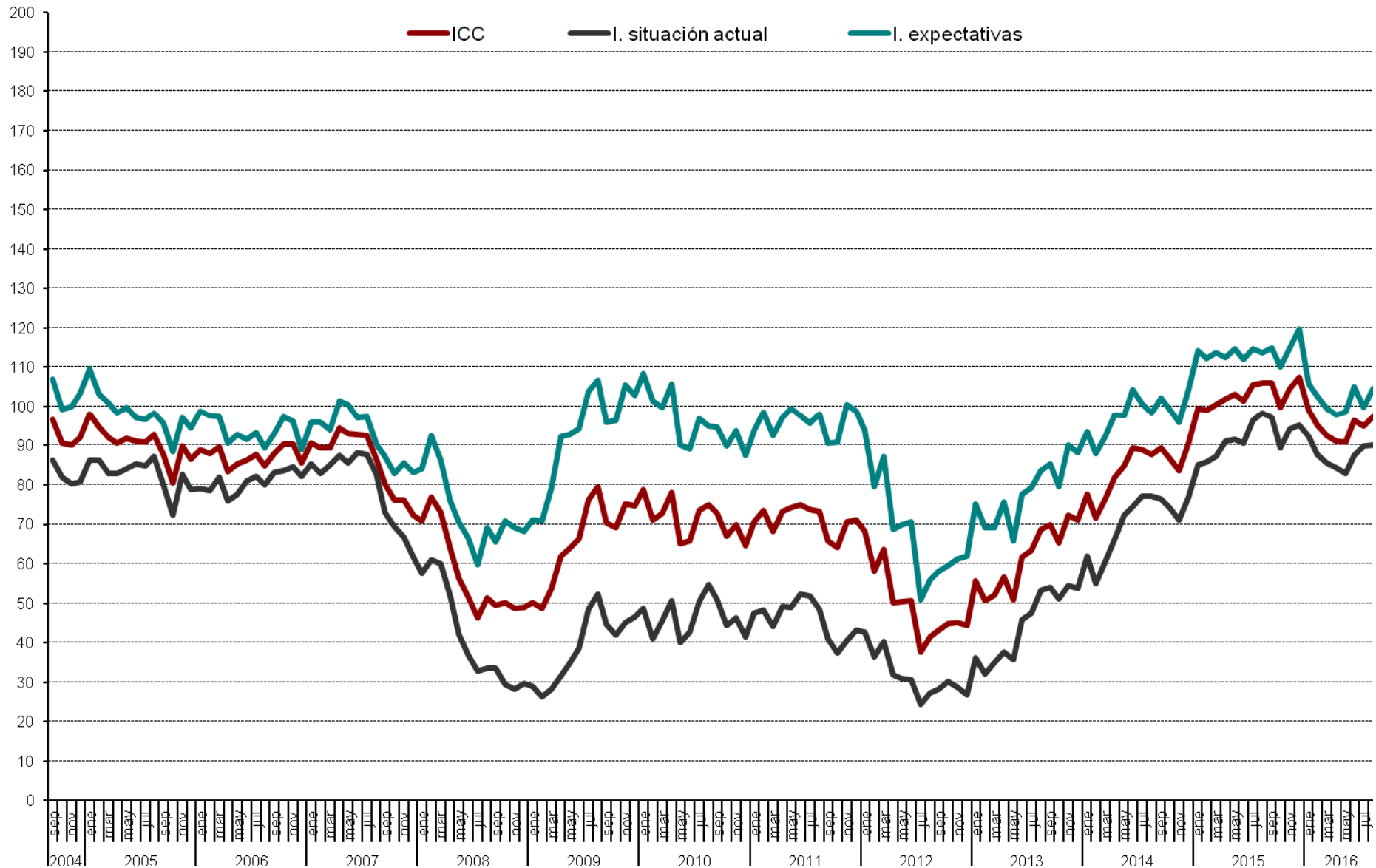

Evolución anual (2015-2016) del ICC

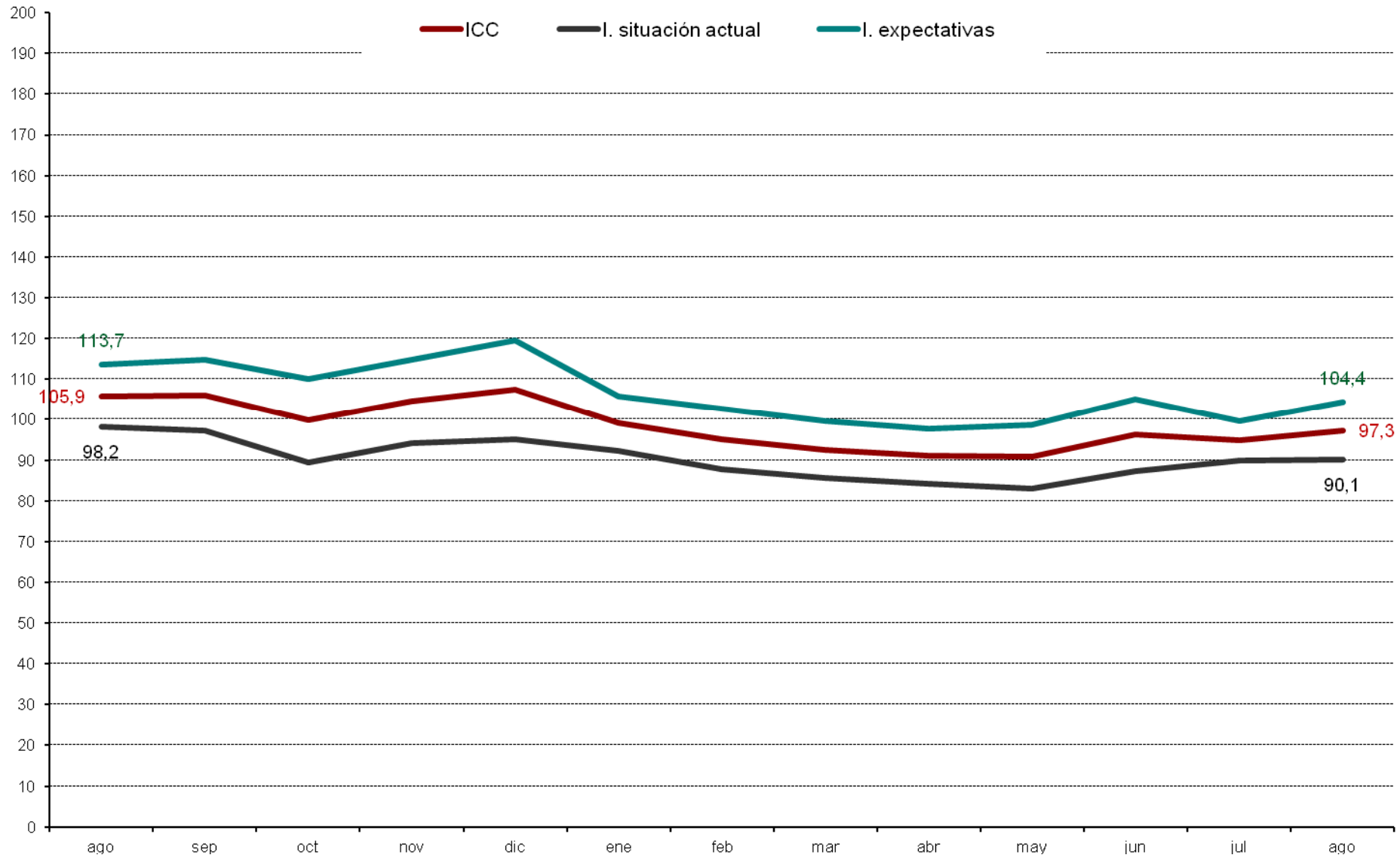

ICC Tasa mensual (en %)

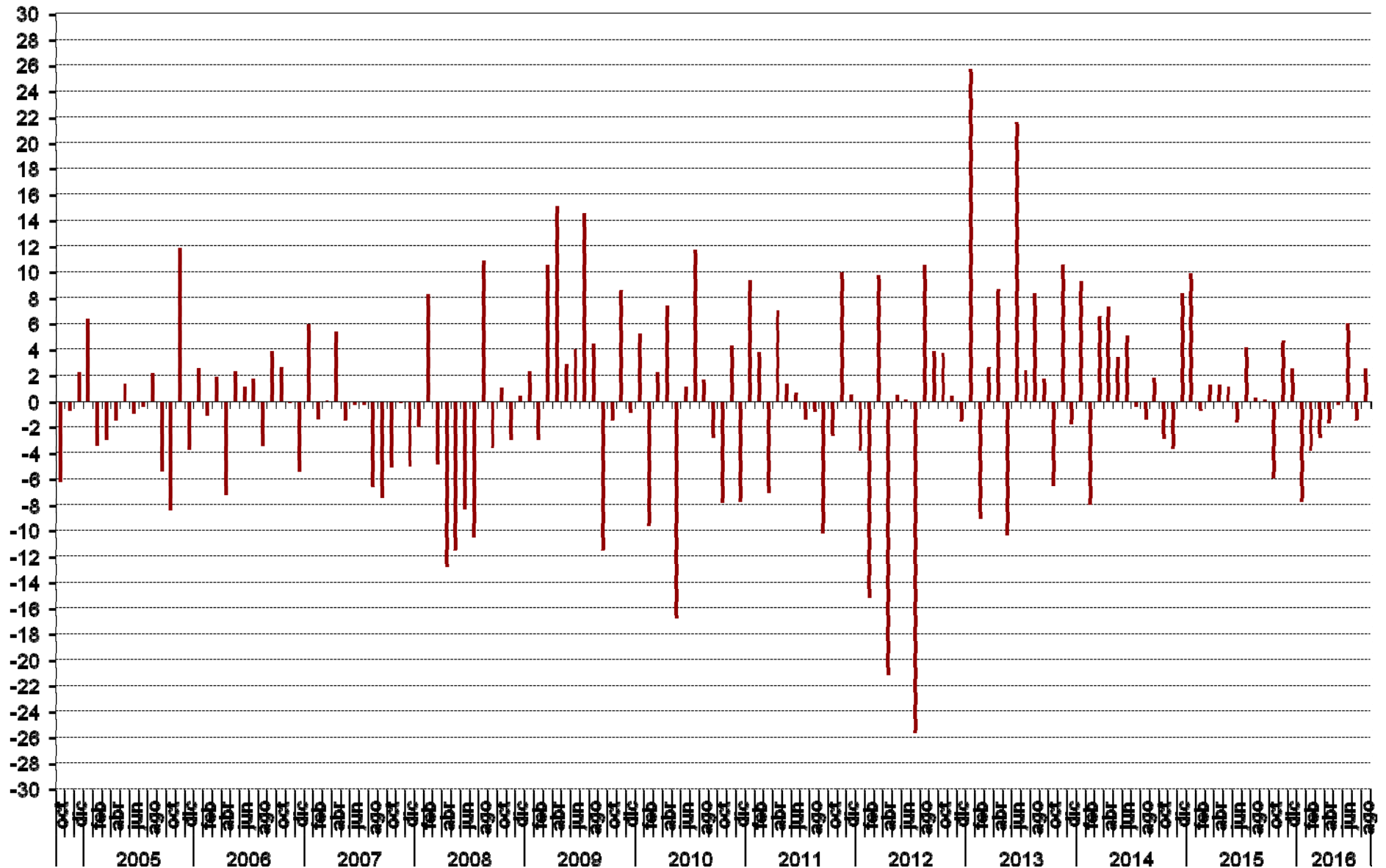

ICC tasa Interanual (en %)

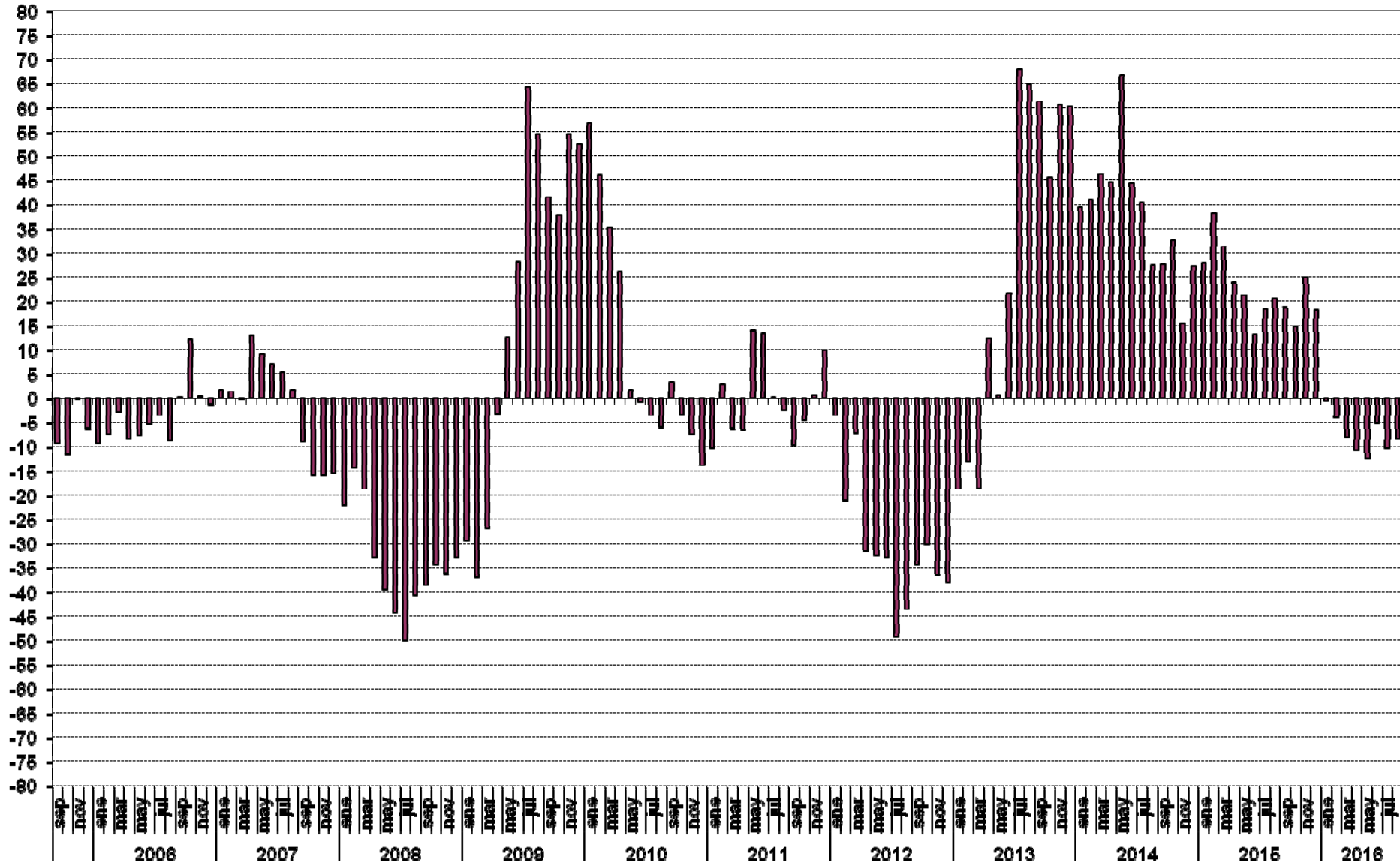

ICC (eje derecho) y tasa de variación en % (eje izquierdo). Base = enero 2005 = 0 Izq. y 100 dcha.

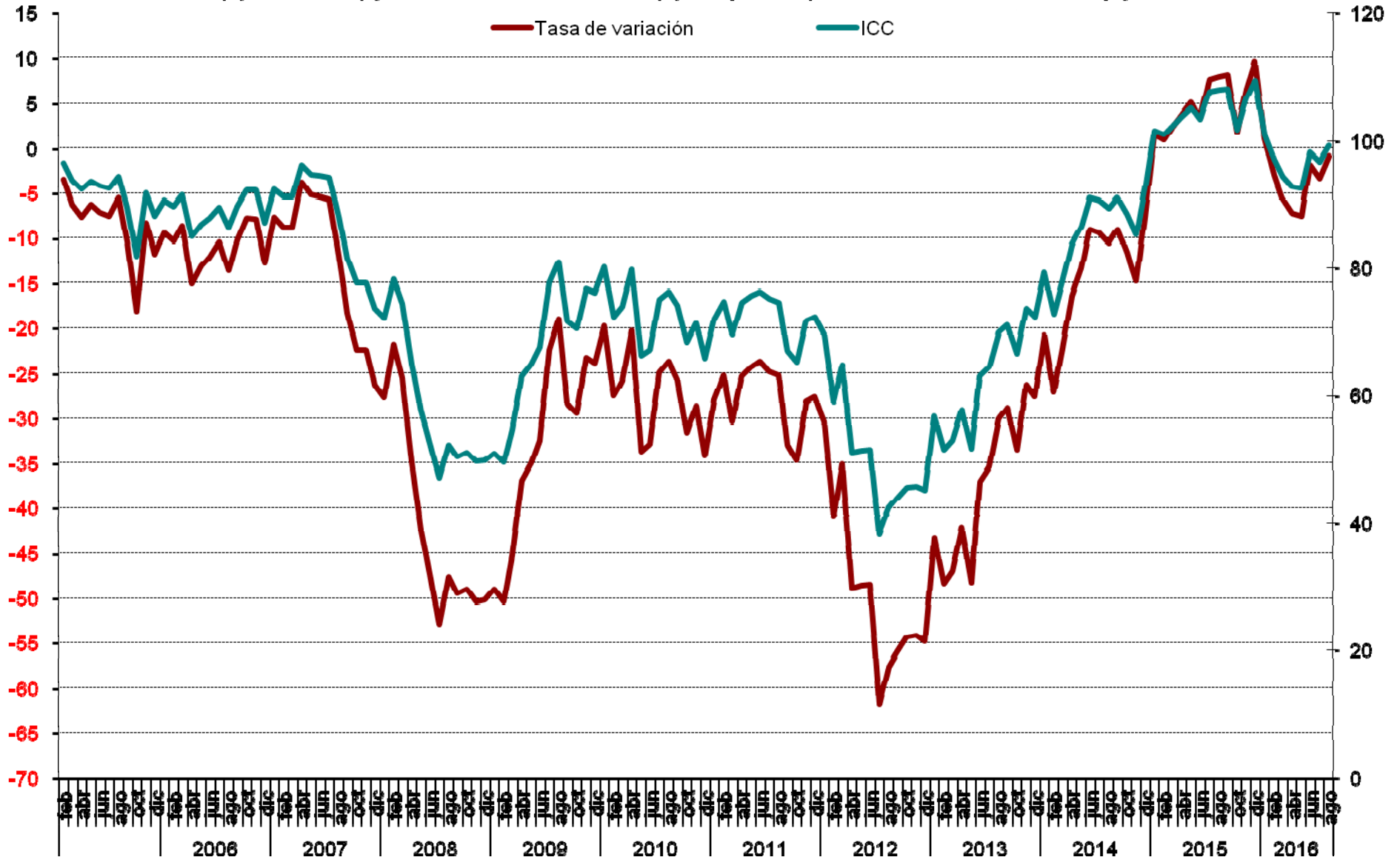

Valoración de la situación actual de la economía española, del hogar y del empleo

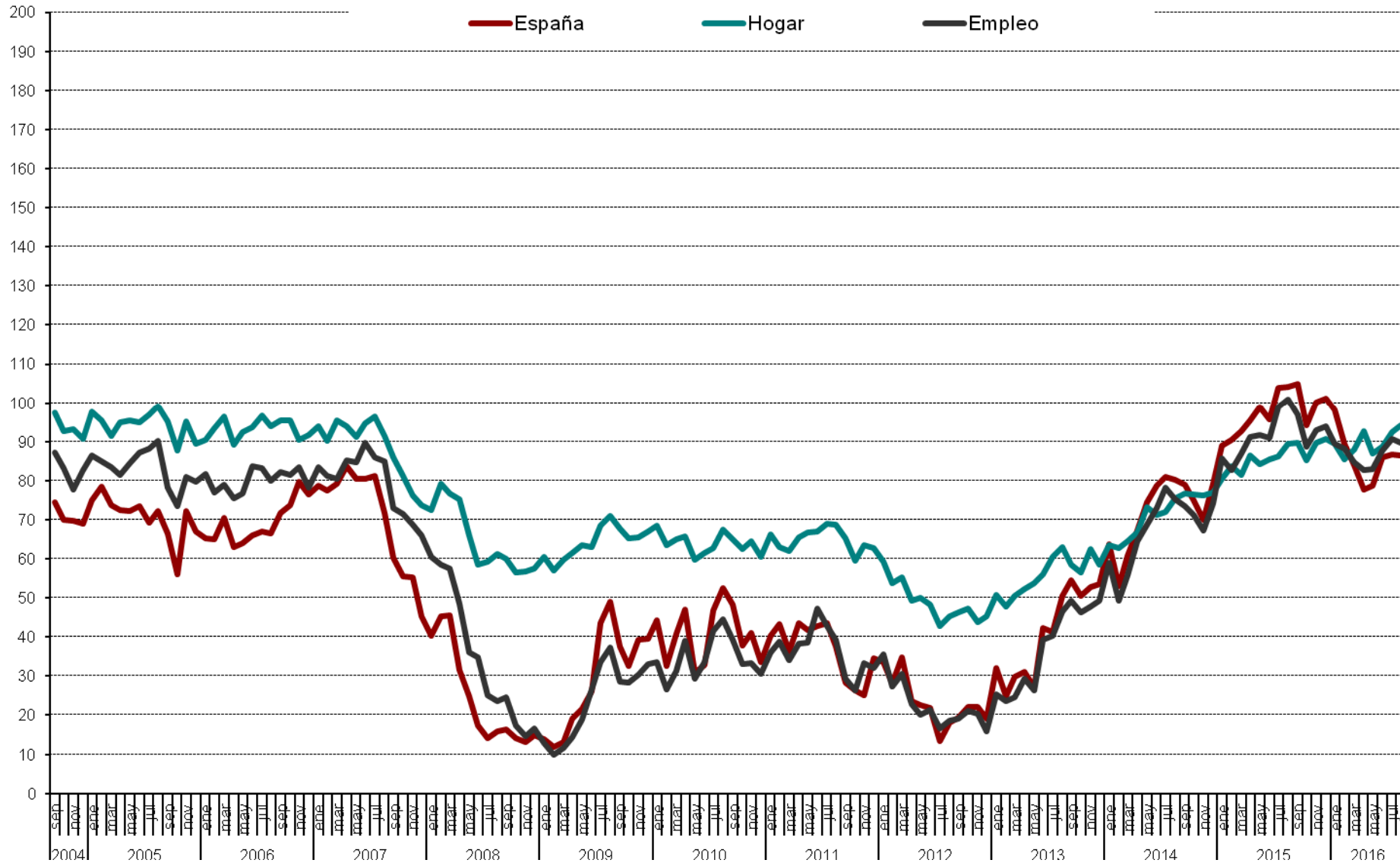

Evolución anual (2015-2016): situación actual de la economía, del hogar y del empleo

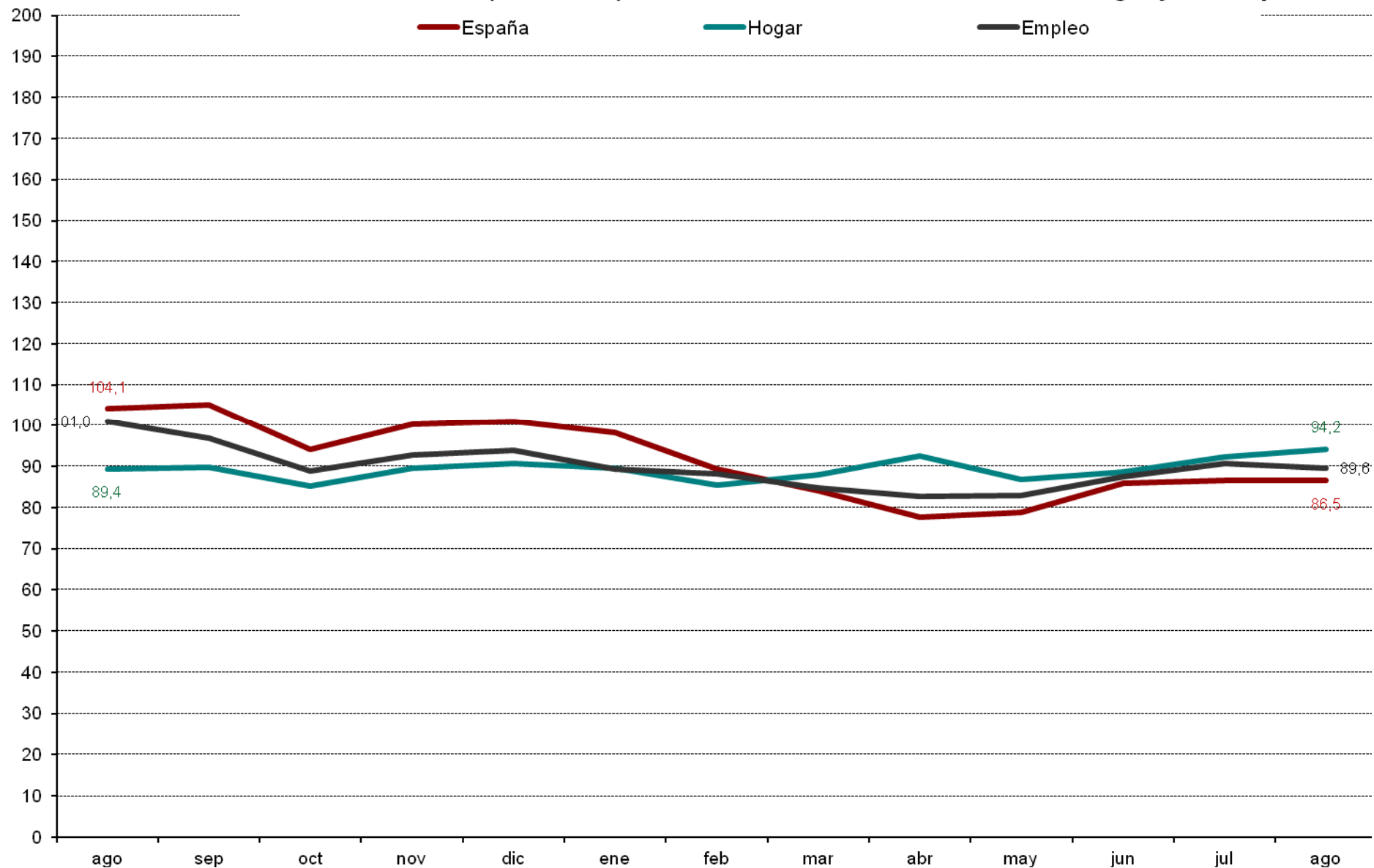

Evolución mensual de las expectativas

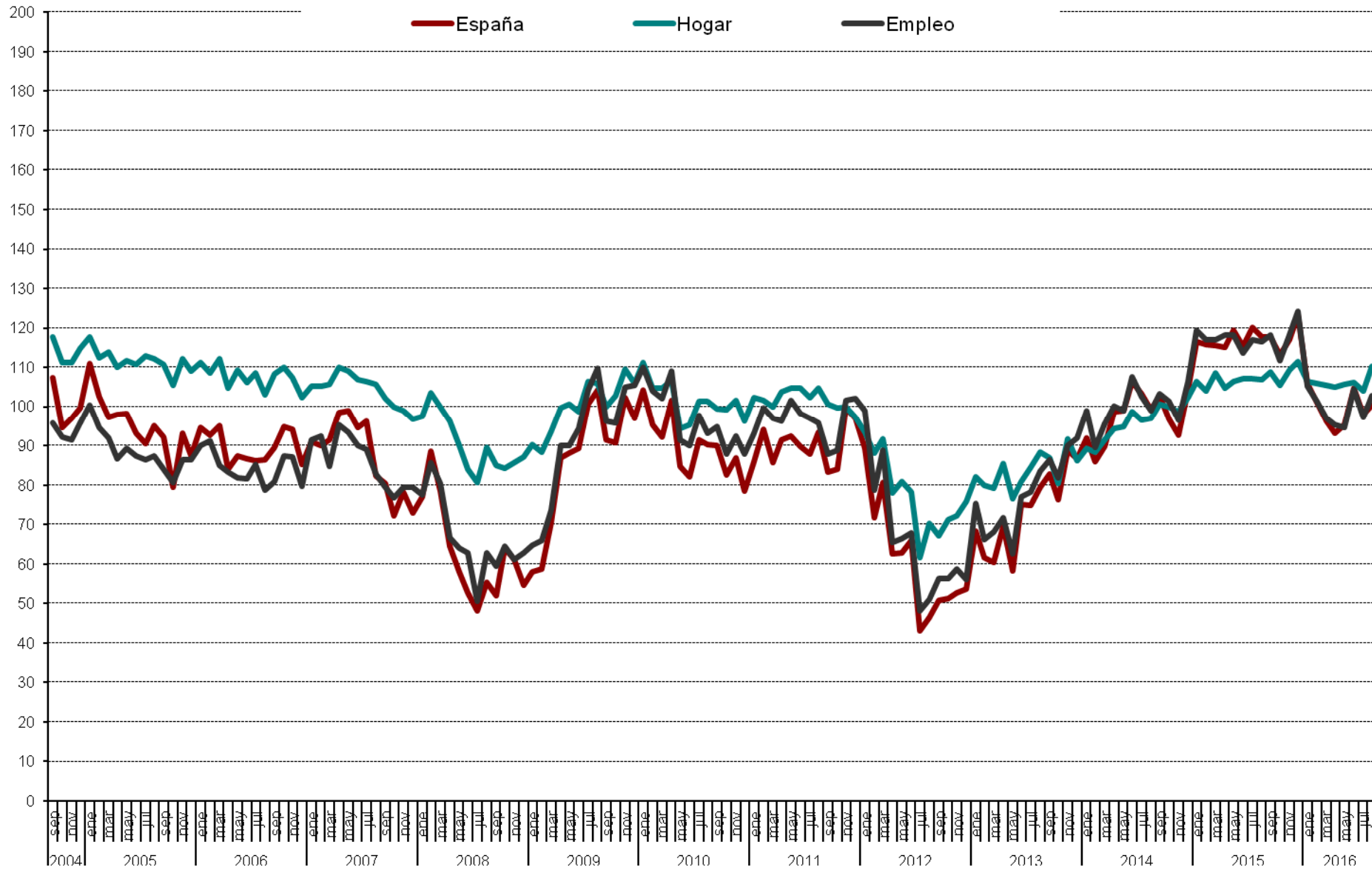

Evolución anual (2015-2016) de las expectativas

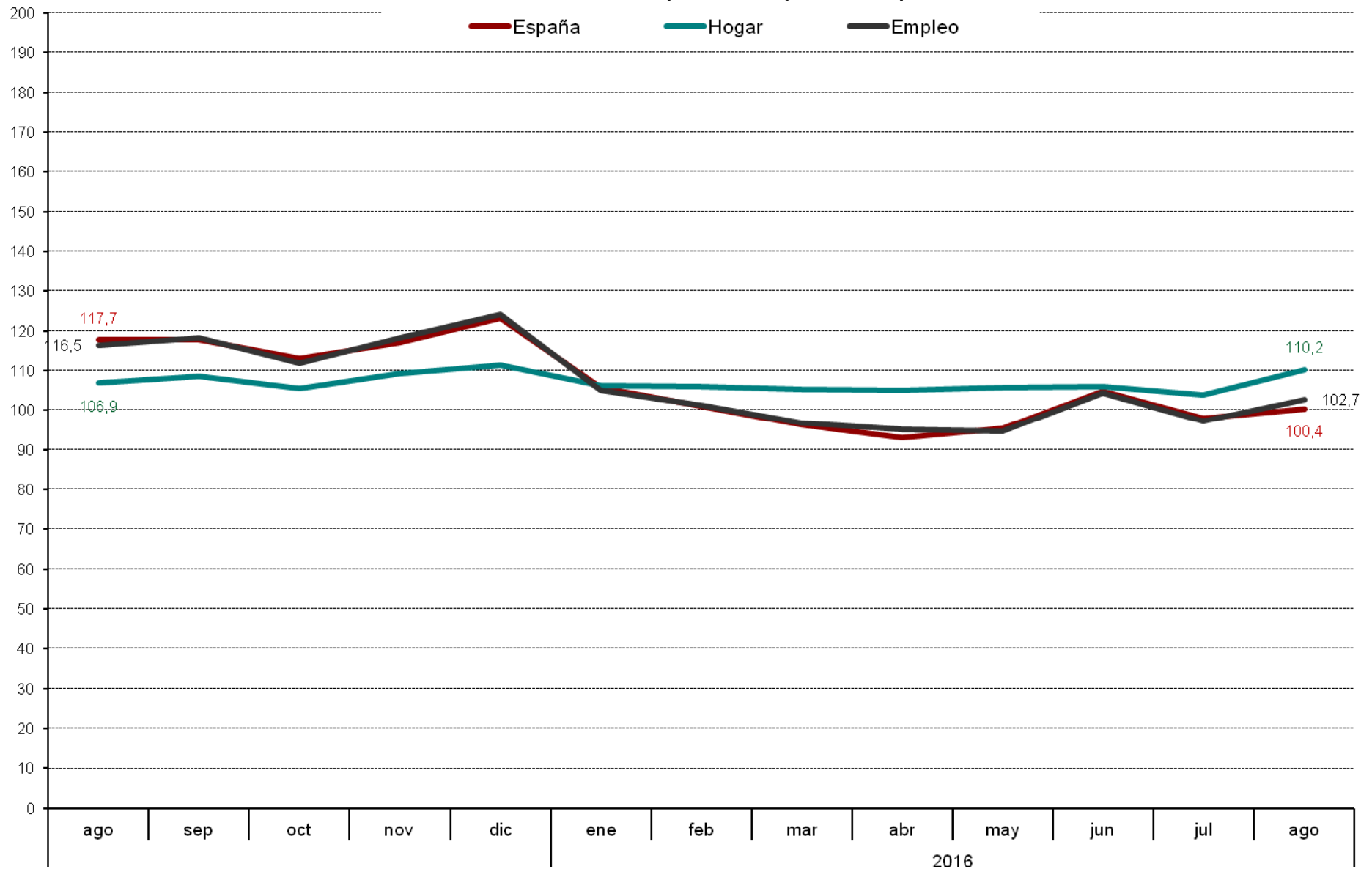

Evolución mensual expectativas sobre precios, t. Interes, ahorro y consumo duradero

