

# CIS

Centro de Investigaciones Sociológicas

## **ÍNDICE DE CONFIANZA DEL CONSUMIDOR. MES DE MAYO**

### **EVOLUCIÓN DE RESULTADOS**

*Estudio nº 3323*  
**Mayo 2021**

El **Indicador mensual de Confianza del Consumidor (ICC)** ha sido elaborado en España por el Instituto de Crédito Oficial entre los años 2004 y 2011. Desde noviembre de 2011 el ICC lo elabora el Centro de Investigaciones Sociológicas.

El ICC se calcula como media aritmética de los balances de la **situación actual** de la economía familiar, de la economía española y del empleo, respecto a la que existía hace seis meses, y de las **expectativas** respectivas para los próximos seis meses.

Tanto el ICC, como los propios índices de situación actual y de expectativas, pueden tomar valores que oscilan entre 0 y 200. Por encima de 100, indica una percepción positiva de los consumidores y por debajo de 100 una percepción negativa.

En el siguiente enlace se puede consultar una explicación más detallada del ICC y su metodología:

[http://www.cis.es/cis/opencms/ES/13\\_Indicadores/Indicadores/ICC/index.jsp](http://www.cis.es/cis/opencms/ES/13_Indicadores/Indicadores/ICC/index.jsp)

## Comentarios al ICC del mes de mayo de 2021

	May 2020	Jun 2020	Jul 2020	Ago 2020	Sep 2020	Oct 2020	Nov 2020	Dic 2020	Ene 2021	Feb 2021	Mar 2021	Abr 2021	May 2021
ÍNDICE DE CONFIANZA CONSUMIDOR	52,9	60,7	53,1	49,9	49,5	48,5	55,7	63,1	55,7	65,9	73,0	77,8	89,0
ÍNDICE DE SITUACIÓN ACTUAL	27,6	30,9	30,1	29,7	29,2	28,2	29,9	34,2	32,9	37,2	43,4	48,1	62,4
ÍNDICE DE EXPECTATIVAS	78,2	90,5	76,1	70,1	69,7	68,8	81,5	92,0	78,6	94,6	102,7	107,4	115,5

- El ICC del mes de mayo alcanza los 89 puntos, lo que representa 11,2 puntos más que el dato del mes anterior. Este aumento del índice, por cuarto mes consecutivo, lo sitúa por encima de los resultados obtenidos desde julio del 2019. El incremento del índice se debe al aumento de sus dos componentes, por un lado, la situación actual se valora 14,3 puntos más que el mes de abril y por otro, la valoración de las expectativas se incrementa también 8,1 puntos. El aumento es mayor en porcentajes ya que el Índice de Confianza del Consumidor asciende un 14,4% y el Índice de Situación Actual aumenta 29,7%, aunque en el caso del Índice de Expectativas el aumento es ligeramente menor en términos relativos, el 7,5%. Desde enero de este año el ICC se ha incrementado un total de 33,2 puntos, la valoración de la situación actual ha aumentado 29,6 puntos y la valoración de las expectativas ha subido 36,9 puntos. En porcentajes, el aumento es más llamativo, el ICC sube 59,6%, el Índice de Situación Actual aumenta 90% y en el Índice de Expectativas la subida es más moderada, un 46,9%. Con este incremento del mes de mayo, el ICC se sitúa en el más alto desde julio del 2019, que obtuvo 97 puntos y esto se debe a que, por un lado, el Índice de Situación Actual es el más alto desde febrero del 2020, con 75,9 puntos y por otro, la valoración de las expectativas se sitúa como la segunda valoración más alta de toda la serie histórica, después de diciembre del 2015, con 119,6 puntos. (Gráfico 1.1)

En relación con el mes de mayo del año anterior, la evolución interanual es también muy positiva. El ICC aumenta desde mayo del pasado año 36,1 puntos. Esta subida es debida al aumento de la valoración de la situación actual con 34,9 puntos más que en mayo del 2020 y a la valoración de las expectativas con un aumento en términos absolutos de 37,3 puntos. En términos porcentuales el ICC crece un 68,2% desde mayo del año anterior como resultado del gran aumento experimentado por la valoración de la situación actual en términos relativos del 126,5% y del 47,7% en la valoración de las expectativas. (Gráfico 1.2)

Expresado en tasas de variación, en este mes de mayo el ICC respecto al pasado mes de abril aumenta 0,144 en términos absolutos o 14,4% en porcentaje. La tasa interanual también registra un aumento de 68,2% con relación al mismo mes de mayo de 2020 y es el segundo de toda la serie histórica después de julio del 2013 en que creció 68,4%. Por último, tomando como base enero de 2005, el ICC se encuentra en estos momentos -9,2 puntos por debajo de los valores que se obtuvieron entonces, mientras que en mayo del pasado año esa misma diferencia llegaba a -46 puntos, por debajo de los valores de 2005. (Gráfico 1.3, 1.4 y 1.5)

- **El índice de valoración de la situación actual** alcanza en mayo 62,4 puntos, con una mejora de 14,3 puntos en relación con el obtenido el pasado mes de abril. En términos porcentuales el incremento es del 29,7%. Obviamente, este ascenso del índice se debe a la evolución de las valoraciones de sus tres componentes: la valoración de la situación económica actual con 53,9 puntos, ofrece un aumento de 21,5 puntos respecto al mes anterior, la valoración del mercado de trabajo con 51,6 puntos crece 18,6 puntos respecto al mes de abril y en el caso de la valoración de la situación de los hogares hay un ligero incremento de 2,8 puntos en el último mes, llegando a los 81,8 puntos. En el caso de las valoraciones de la situación económica y del mercado de trabajo son las mejores obtenidas desde febrero del año pasado, mientras que la valoración de la situación de los hogares de este mes de mayo es la mejor puntuación desde marzo del 2020. (Gráfico 2.1)

Comparando con los datos de mayo de 2020, la evolución es muy positiva en todos sus componentes. La valoración de la situación económica aumenta 44,4 puntos, las opciones que ofrece el mercado de trabajo se valoran 39,2 puntos por encima del valor de hace un año y la valoración de la situación en los hogares sube 21 puntos en los últimos doce meses. Si analizamos la evolución en términos relativos, las diferencias son muy acusadas: la valoración de la situación económica general ha aumentado un 467,4%, la valoración de las posibilidades del mercado de trabajo sube 316,1% y la valoración respecto a la situación de los hogares el crece de manera más moderada, un 34,5%. (Gráfico 2.2)

- **El Índice de Expectativas** en este mes de mayo es de 115,5 puntos, lo que representa un aumento de 8,1 puntos respecto al mes anterior y algo menos en porcentaje, la subida es del 7,5% respecto al mes precedente. Esta mejora se debe a la evolución de sus tres componentes: la valoración de la evolución de la economía en el futuro inmediato asciende a 115,9 puntos, aumentando 12,3 puntos respecto a abril, la valoración del futuro del mercado de trabajo se eleva en el mes de mayo a 118,4, subiendo 10,3 puntos respecto al mes anterior y la futura evolución de la situación de los hogares se valora 1,7 puntos por encima del último mes, obteniendo 112,2 puntos. (Gráfico 3.1)

Al igual que la evolución interanual del Índice de Situación Actual, la evolución del Índice de Expectativas en términos interanuales también es positiva, lo que hace que la evolución del ICC en este periodo sea positiva. Desde mayo del pasado año, las expectativas respecto a la situación económica del país suben 49,6 puntos, las expectativas referidas al futuro del empleo presentan un aumento de 43,2 puntos y la subida de las expectativas de la situación de los hogares es de 19,1 puntos. En términos relativos, el aumento de las expectativas respecto de la situación económica general es mayor, crece un 74,8%, las expectativas referidas al empleo tienen una subida del 57,4% y la valoración futura de la situación de los hogares asciende un 20,5%. (Gráfico 3.2)

- Finalmente, y como información adicional al ICC, la evolución de las expectativas en relación con los precios, los tipos de interés, las posibilidades de ahorro de los hogares y la compra de bienes duraderos muestra un desarrollo coherente con las pautas y los datos comentados hasta ahora sobre el ICC. En términos mensuales, se observa un aumento en las expectativas de consumo de 1,5 puntos y las expectativas de ahorro crecen 3,9 puntos. Por otro lado, los temores de inflación suben 7 puntos y las expectativas sobre un futuro aumento de los tipos de interés tienen un incremento de 4,8 puntos respecto al mes anterior. (Gráfico 4.1)

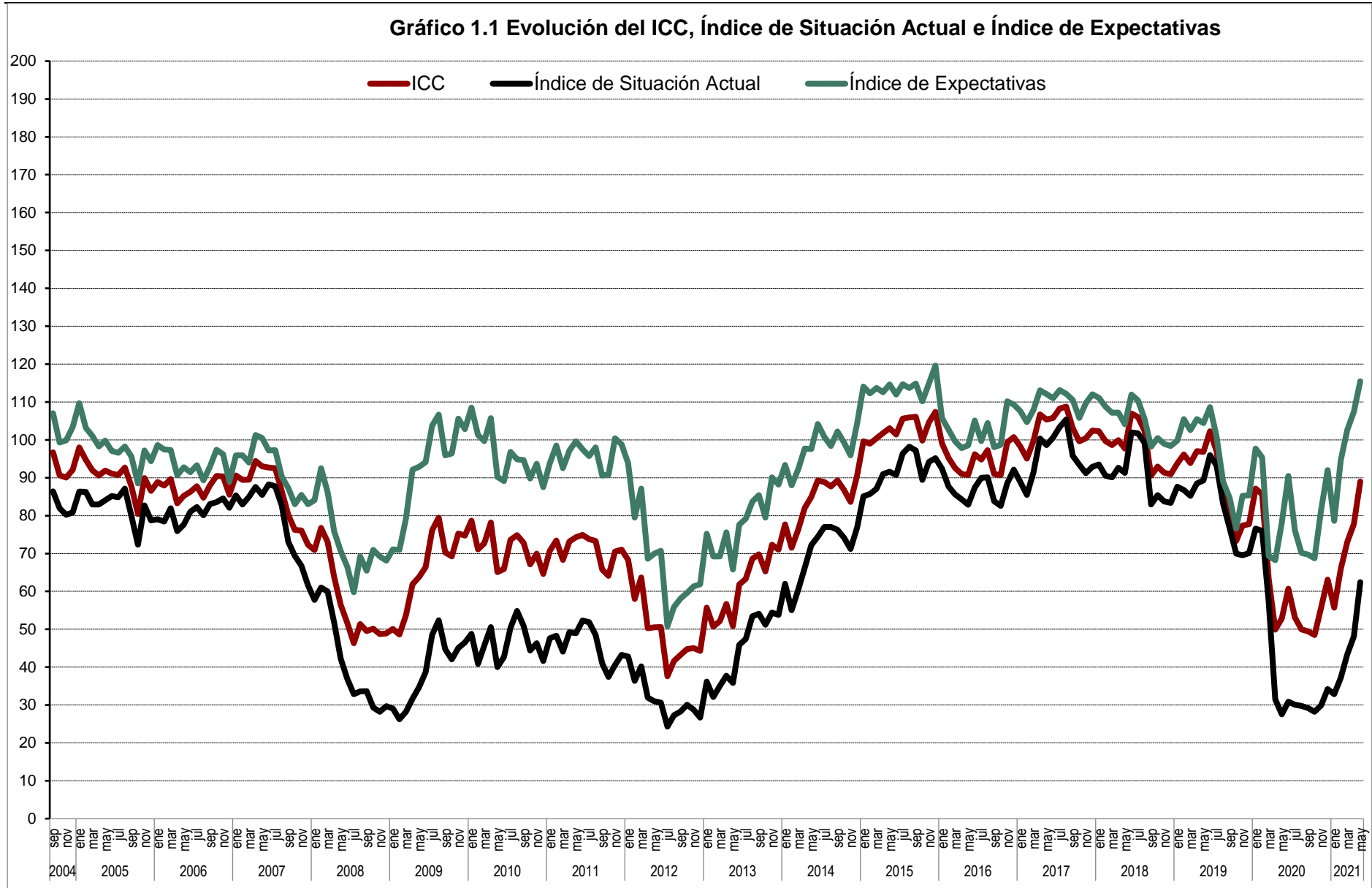





Gráfico 1.3 ICC tasa mensual (en %)



Gráfico 1.4 ICC tasa interanual (en %)

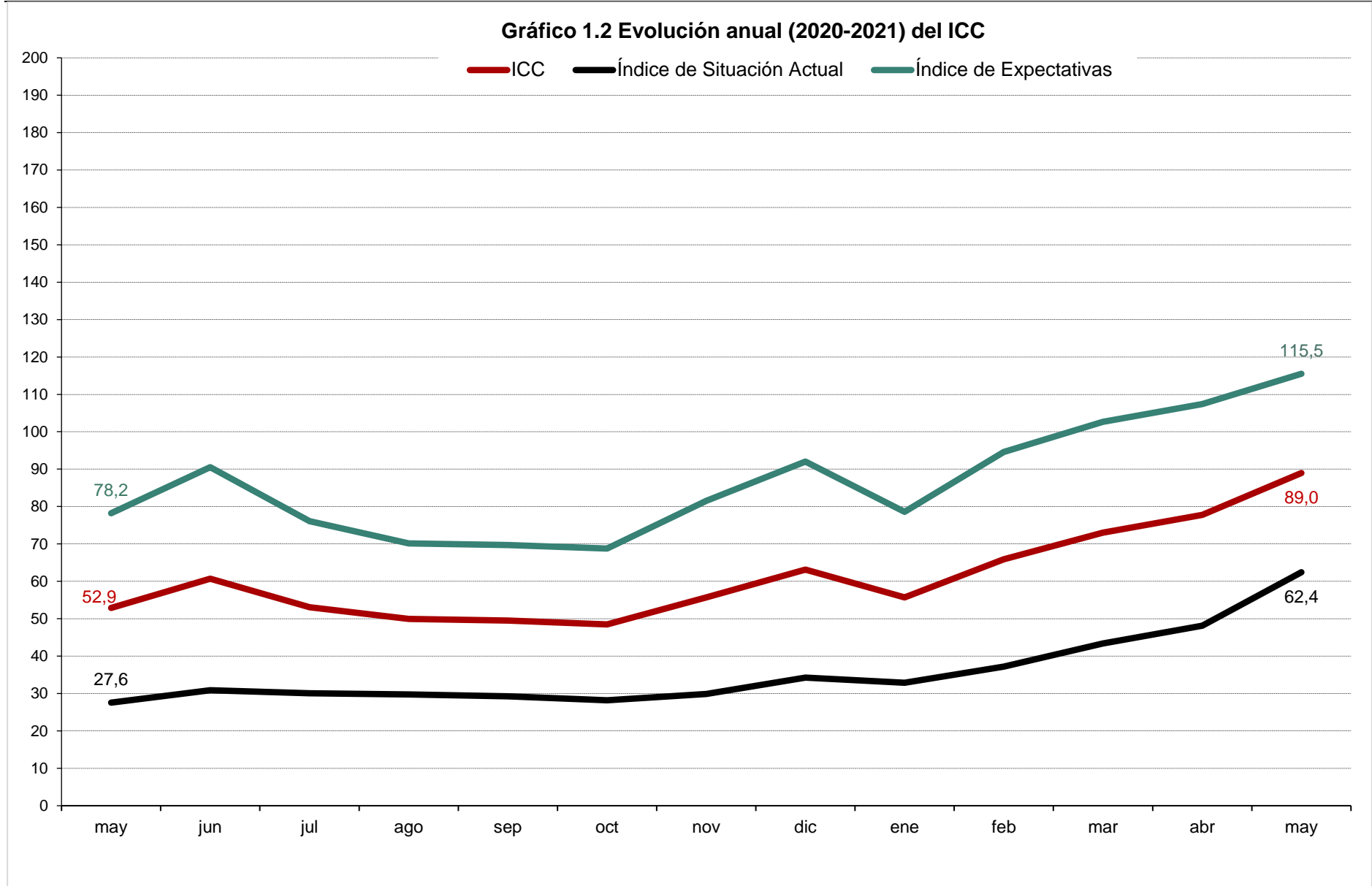

Gráfico 1.5 ICC (eje dcho.) y tasa de variación en % (eje izq.).  
Base = enero.05 = 0 izq. y 100 dcha.

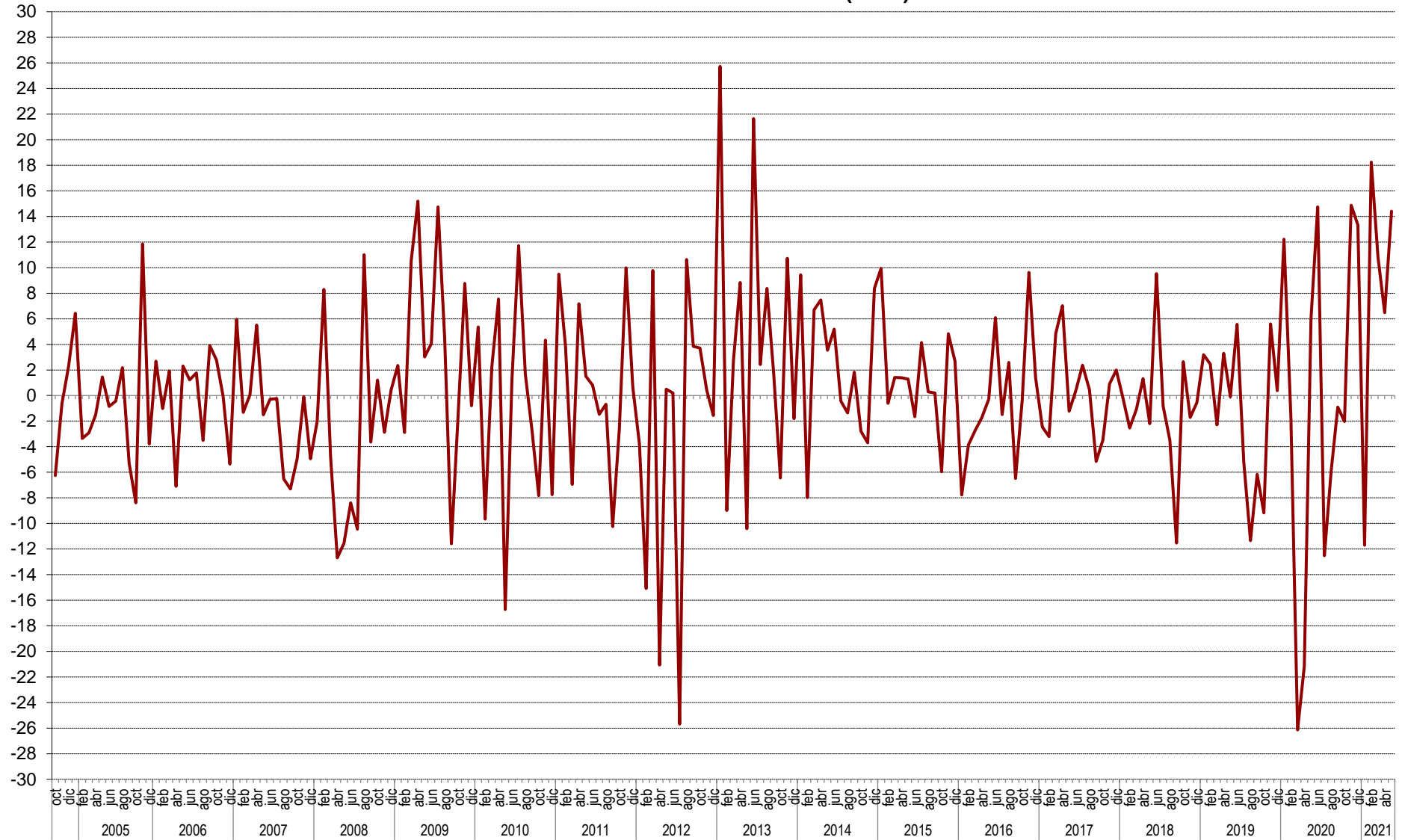

Gráfico 2.1 Valoración de la situación actual de la economía española, del hogar y del empleo



Gráfico 2.2 Evolución anual (2020-2021) del Índice de Situación Actual

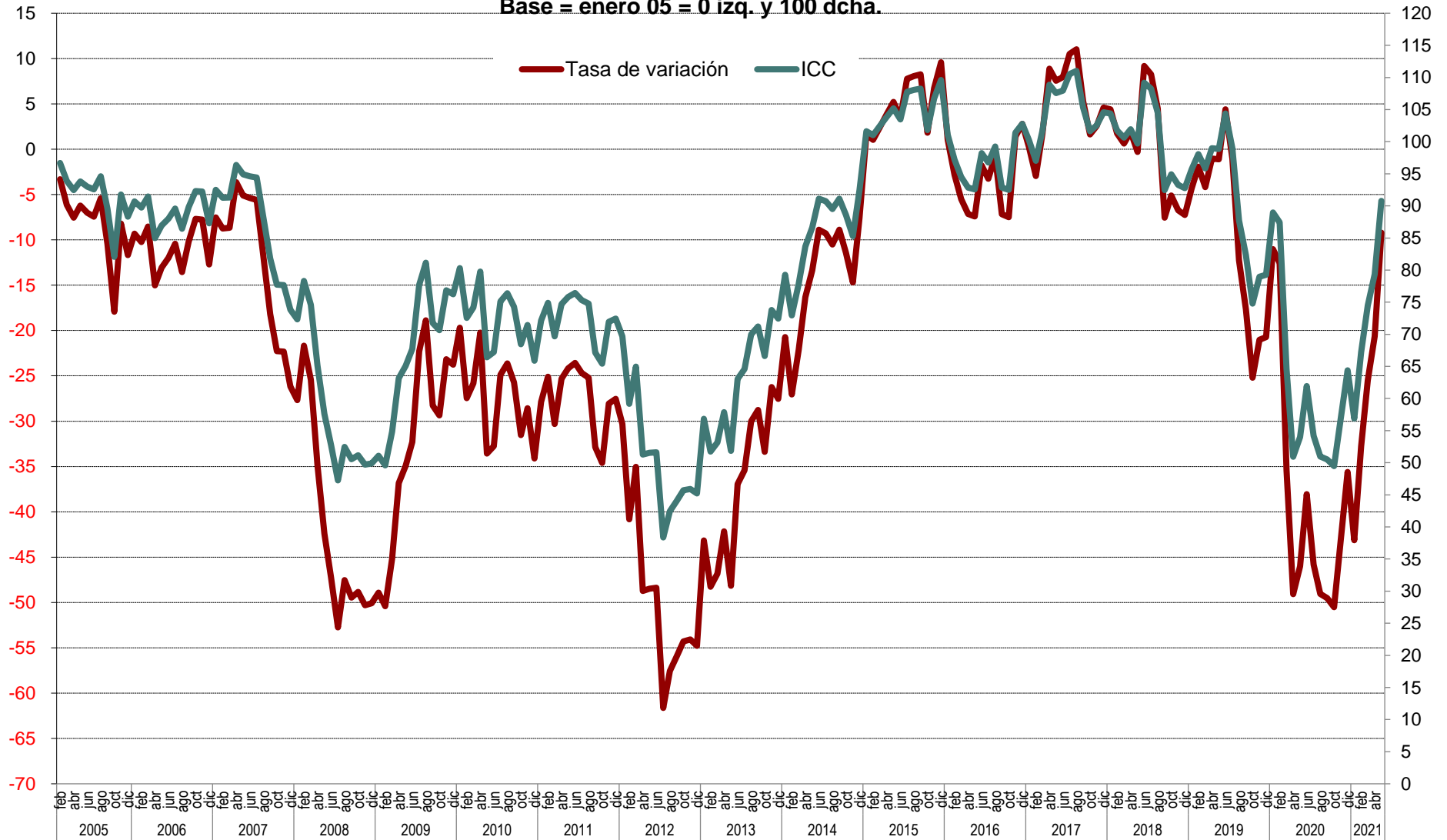

Gráfico 3.1 Evolución mensual de las expectativas

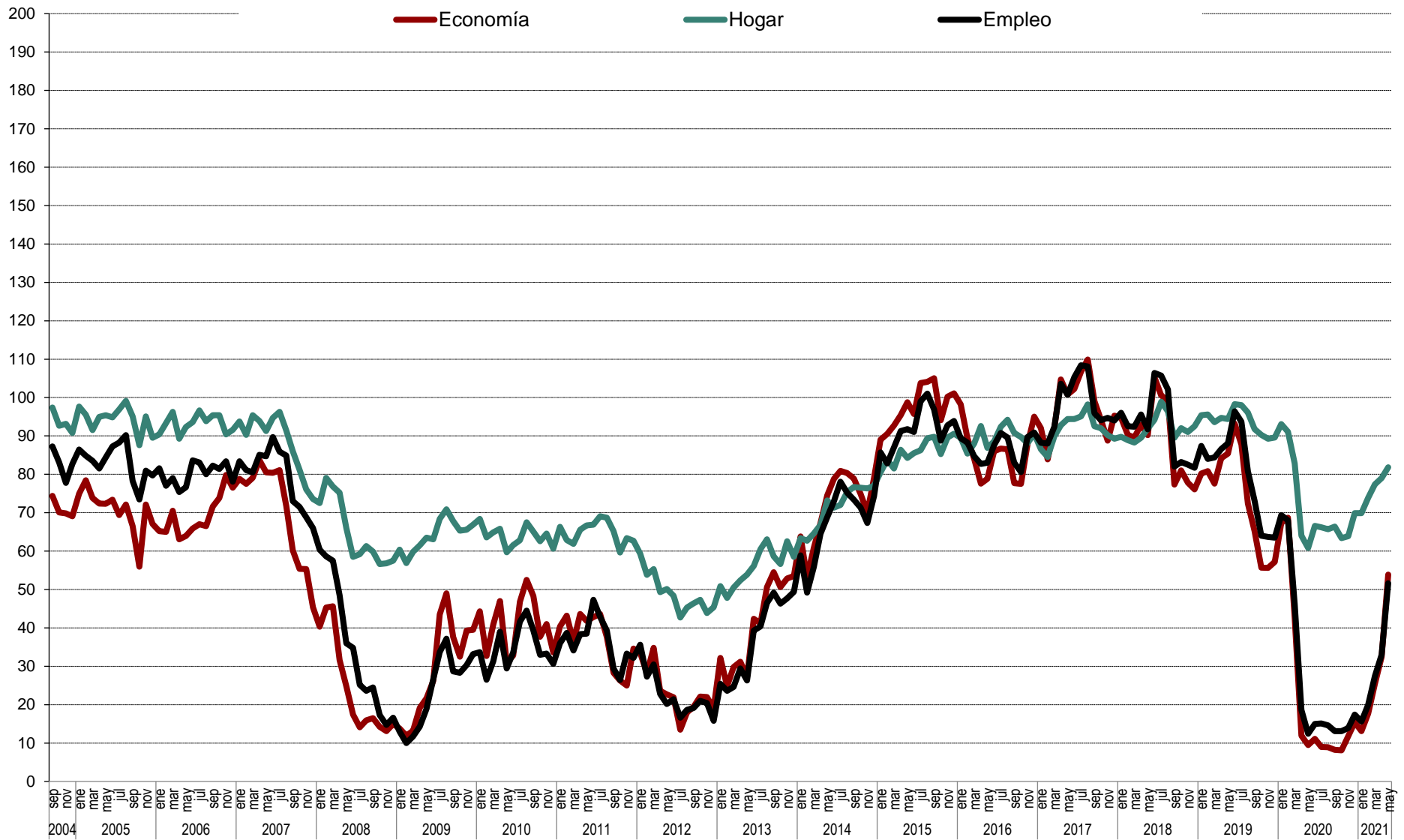

Gráfico 3.2 Evolución anual (2020-2021) de las expectativas

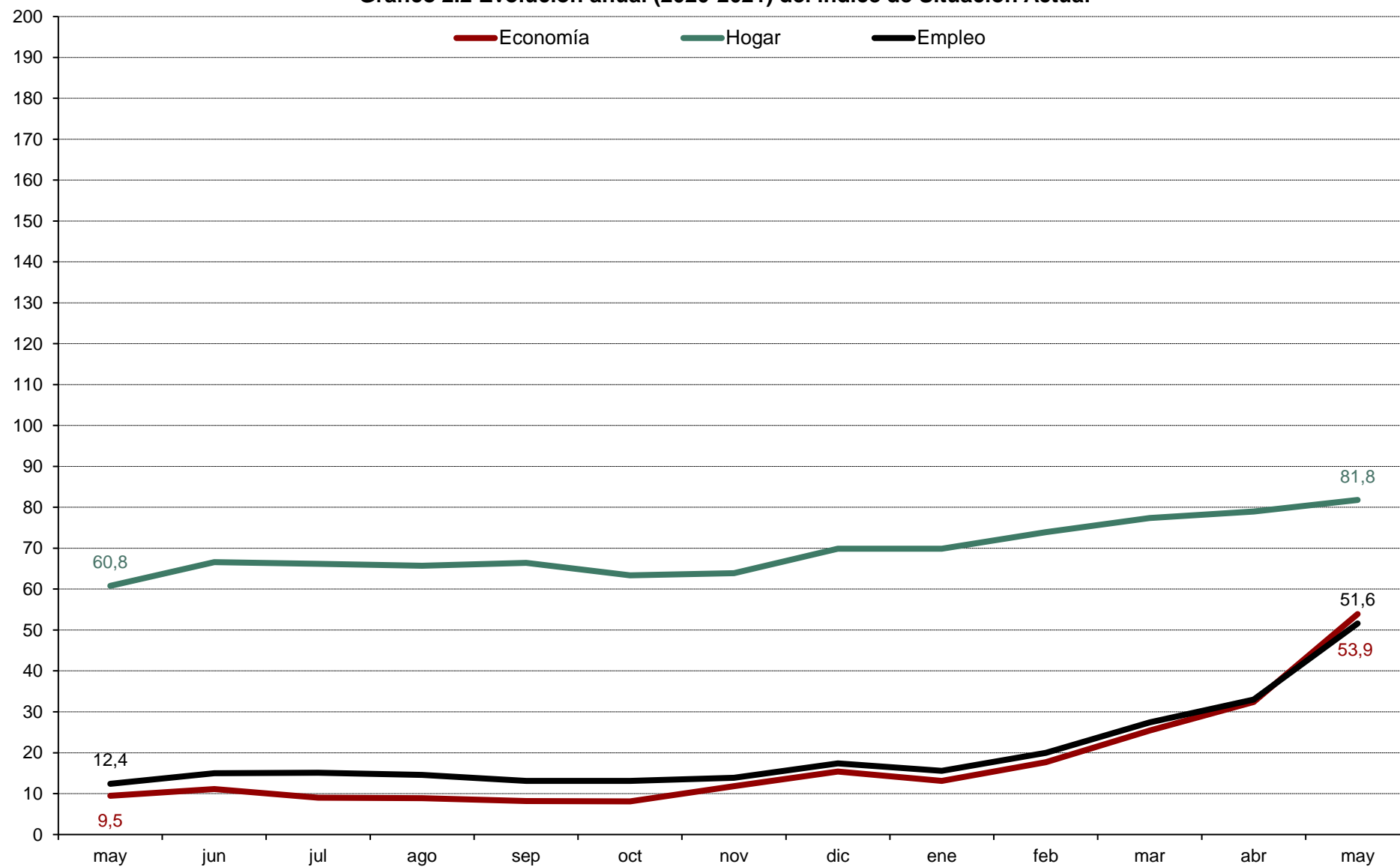

Gráfico 4.1 Evolución mensual de las expectativas sobre precios, tipo de interés, ahorro y consumo duradero

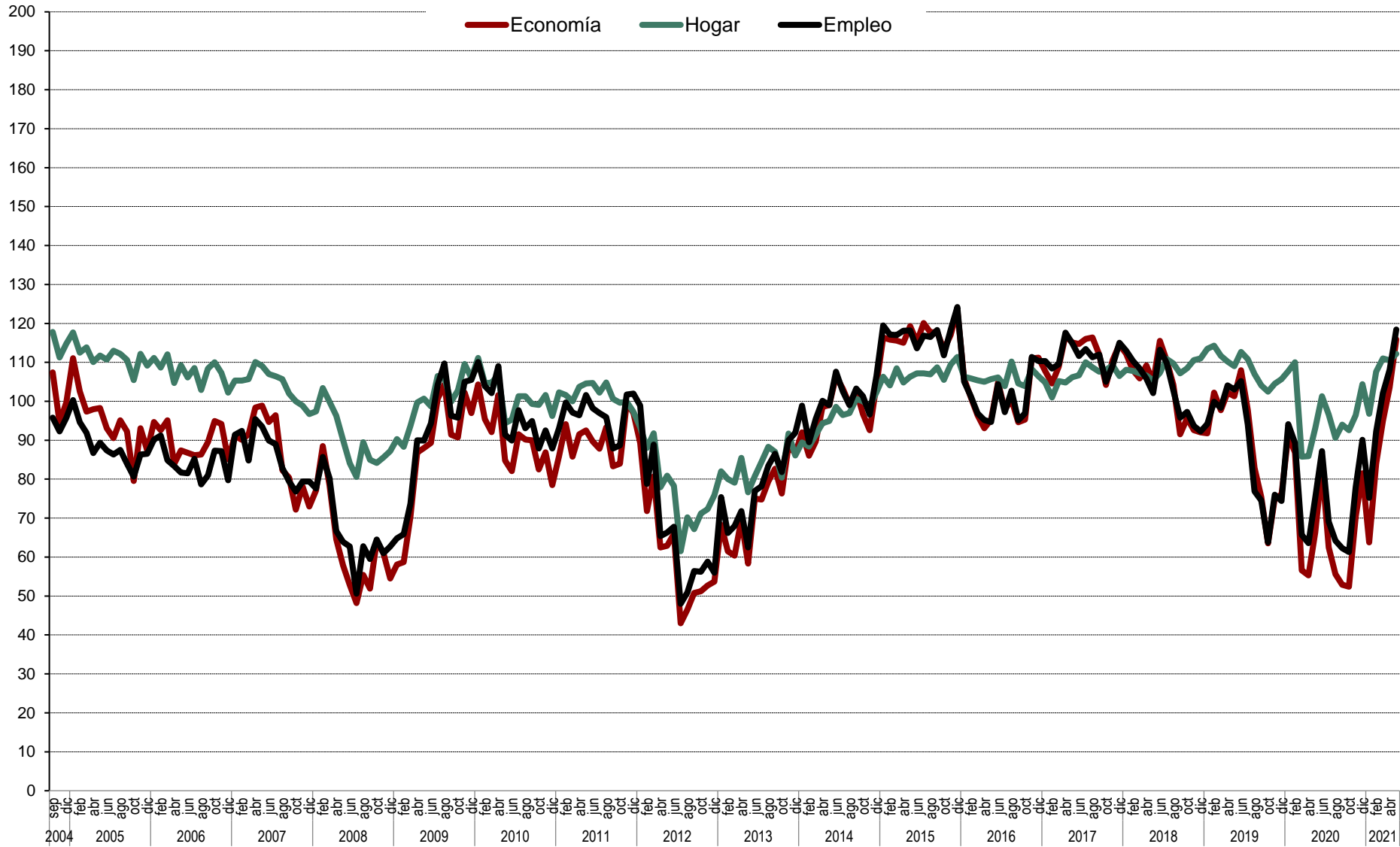
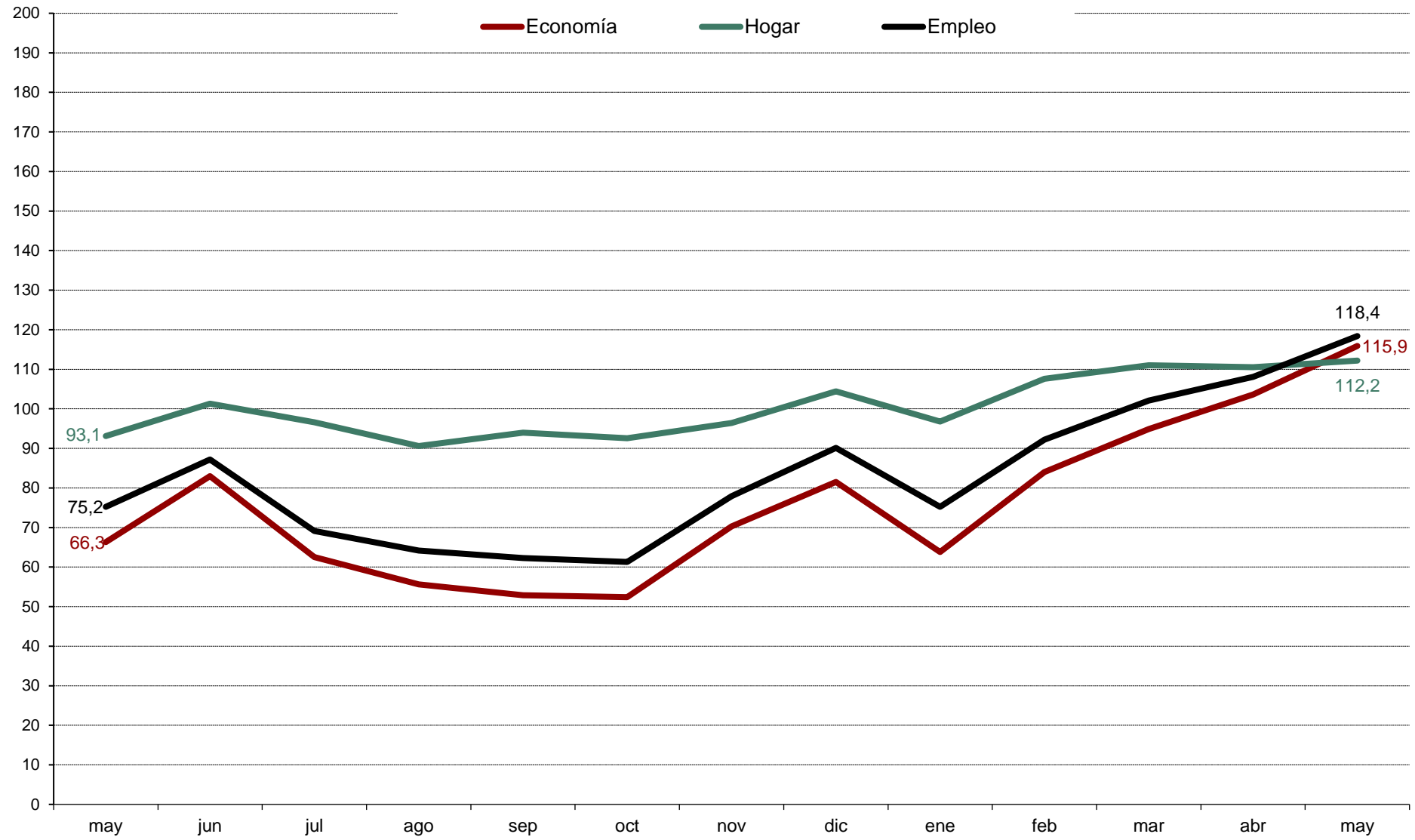