

CIS

Centro de Investigaciones Sociológicas

ÍNDICE DE CONFIANZA DEL CONSUMIDOR. MES DE AGOSTO

EVOLUCIÓN DE RESULTADOS

Estudio nº 3260
Agosto 2019

El **Indicador mensual de Confianza del Consumidor (ICC)** ha sido elaborado en España por el Instituto de Crédito Oficial entre los años 2004 y 2011. Desde noviembre de 2011 el ICC lo elabora el Centro de Investigaciones Sociológicas.

El ICC se calcula como media aritmética de los balances de la **situación actual** de la economía familiar, de la economía española y del empleo, respecto a la que existía hace seis meses, y de las **expectativas** respectivas para los próximos seis meses.

Tanto el ICC, como los propios índices de situación actual y de expectativas, pueden tomar valores que oscilan entre 0 y 200. Por encima de 100, indica una percepción positiva de los consumidores y por debajo de 100 una percepción negativa.

En el siguiente enlace se puede consultar una explicación más detallada del ICC y su metodología:

http://www.cis.es/cis/opencms/ES/13_Indicadores/Indicadores/ICC/index.jsp

Comentarios al ICC del mes de agosto de 2019

	Ago	Sep	Oct	Nov	Dic	Ene	Feb	Mar	Abr	May	Jun	Jul	Ago
	2018	2018	2018	2018	2018	2019	2019	2019	2019	2019	2019	2019	2019
ÍNDICE DE CONFIANZA CONSUMIDOR	102,4	90,6	93,0	91,4	90,9	93,8	96,1	93,9	97,0	96,9	102,3	97,0	86,0
ÍNDICE DE SITUACIÓN ACTUAL	99,3	82,9	85,4	83,8	83,4	87,7	86,8	85,2	88,5	89,3	96,0	93,2	83,1
ÍNDICE DE EXPECTATIVAS	105,6	98,2	100,5	99,0	98,4	99,8	105,5	102,6	105,5	104,4	108,6	100,9	88,9

- El ICC del mes de agosto se sitúa en 86,0 puntos, 11 puntos por debajo del dato del mes anterior. Este importante descenso del índice se debe a una evolución negativa de sus dos componentes: el índice de situación actual baja en 10,1 puntos, y en la valoración de las expectativas se observa un descenso mayor, -11,9 puntos. De esta forma, el ICC vuelve a situarse en valores similares a los registrados en el segundo semestre del año 2014. (Gráfico 1.1)

En relación con el mes de agosto del pasado año la evolución es similar, aunque el descenso es mayor. El ICC desciende desde agosto del pasado año 16,4 puntos, con una pérdida en términos absolutos para la valoración de la situación actual de 16,2 puntos y de las expectativas, que ofrecen un descenso más acusado, de -16,6 puntos. En términos porcentuales el perfil de la evolución registrada es similar, con un descenso del ICC de un 19,1% como resultado de la pérdida del 19,5% en la valoración de la situación actual y de la caída del 18,7% en las expectativas. (Gráfico 1.2)

Expresado en tasas de variación, en este mes de agosto el ICC respecto al pasado mes de julio desciende un 0,113 en términos absolutos o un 11,3% en porcentaje, mientras que la tasa interanual pierde un 16,0% con relación al mismo mes de agosto de 2018. Por último, tomando como base enero de 2005, el ICC se encuentra en estos momentos 12 puntos por debajo de los valores que se obtuvieron entonces, mientras que en agosto del pasado año esa misma diferencia se situaba en +4,4 puntos. (Gráfico 1.3, 1.4 y 1.5)

- **El índice de valoración de la situación actual** alcanza en agosto los 83,1 puntos, con un descenso de 10,1 puntos con relación al obtenido el pasado mes de julio. Esta evolución de la situación actual es el resultado de un comportamiento negativo en la valoración de todos sus componentes; así, la valoración de la evolución general de la economía disminuye 15,4 puntos, la valoración del mercado de trabajo desciende 12,9 puntos y la percepción de la situación de los hogares baja en 1,9 puntos. (Gráfico 2.1)

En relación con los datos de agosto de 2018 la evolución vuelve a ser negativa en todos sus componentes, aunque con distinta intensidad. Así, la valoración de la situación económica llega a 26,9 puntos menos que la de hace un año, las opciones que ofrece el mercado de trabajo se valoran 21,3 puntos por debajo del valor de hace un año, mientras que la situación en los hogares baja de forma muy moderada (-0,3 puntos) en los últimos doce meses. Si analizamos la evolución en términos relativos las diferencias son muy similares: desde agosto de 2018 la valoración de la situación económica general desciende un 27,1%, la valoración de las posibilidades del mercado de trabajo ha bajado un 20,9%, mientras que la valoración respecto a la situación de los hogares disminuye 0,3%. (Gráfico 2.2)

- **El índice de expectativas** llega en este mes a los 88,9 puntos, con un descenso de 11,9 puntos, un 11,8% en porcentaje, respecto al mes precedente. Este descenso se debe a la evolución negativa de sus tres componentes, aunque ofrecen caídas de diferente intensidad. Así, las expectativas sobre la situación futura de la economía descienden 14,9 puntos, las relativas al mercado de trabajo ofrecen un descenso de 17,1 puntos y las expectativas respecto a la evolución de los hogares se sitúan en 3,8 puntos por debajo del mes de julio. (Gráfico 3.1)

En términos interanuales, los datos de expectativas vuelven a mostrar una evolución negativa en todos sus componentes, aunque las expectativas de los hogares se muestran siempre como el componente más estable tanto en este índice de expectativas como en el de situación actual. Desde agosto del pasado año, las expectativas respecto a la situación económica del país han descendido en 21,3 puntos, mientras que las referidas al futuro del empleo tienen un descenso aún mayor, 25,9 puntos. Por su parte, las expectativas de los hogares permanecen más estables con una bajada menor, de -2,7 puntos. En porcentaje, las expectativas respecto de la situación económica general bajan un 20,4%, las referidas al empleo descienden un 25,2% y la valoración de la situación de los hogares cae un 2,5%. (Gráfico 3.2)

- Finalmente, y como información adicional al ICC, la evolución de las expectativas en relación con los precios, tipos de interés, las posibilidades de ahorro de los hogares y la compra de bienes duraderos muestra un desarrollo coherente con las pautas y los datos comentados hasta ahora sobre el ICC. En términos mensuales, se observa un descenso en las expectativas de consumo de -5,2 puntos y una disminución en relación al ahorro de -5,3 puntos. Los temores de inflación aumentan 0,3 puntos y las expectativas sobre un futuro aumento de los tipos de interés descienden -4,5 puntos. (Gráfico 4.1)

Gráfico 1.1 Evolución del ICC, I. Situación Actual e I. de Expectativas



Gráfico 1.2 Evolución anual (2018-2019) del ICC



Gráfico 1.3 ICC tasa mensual (en %)

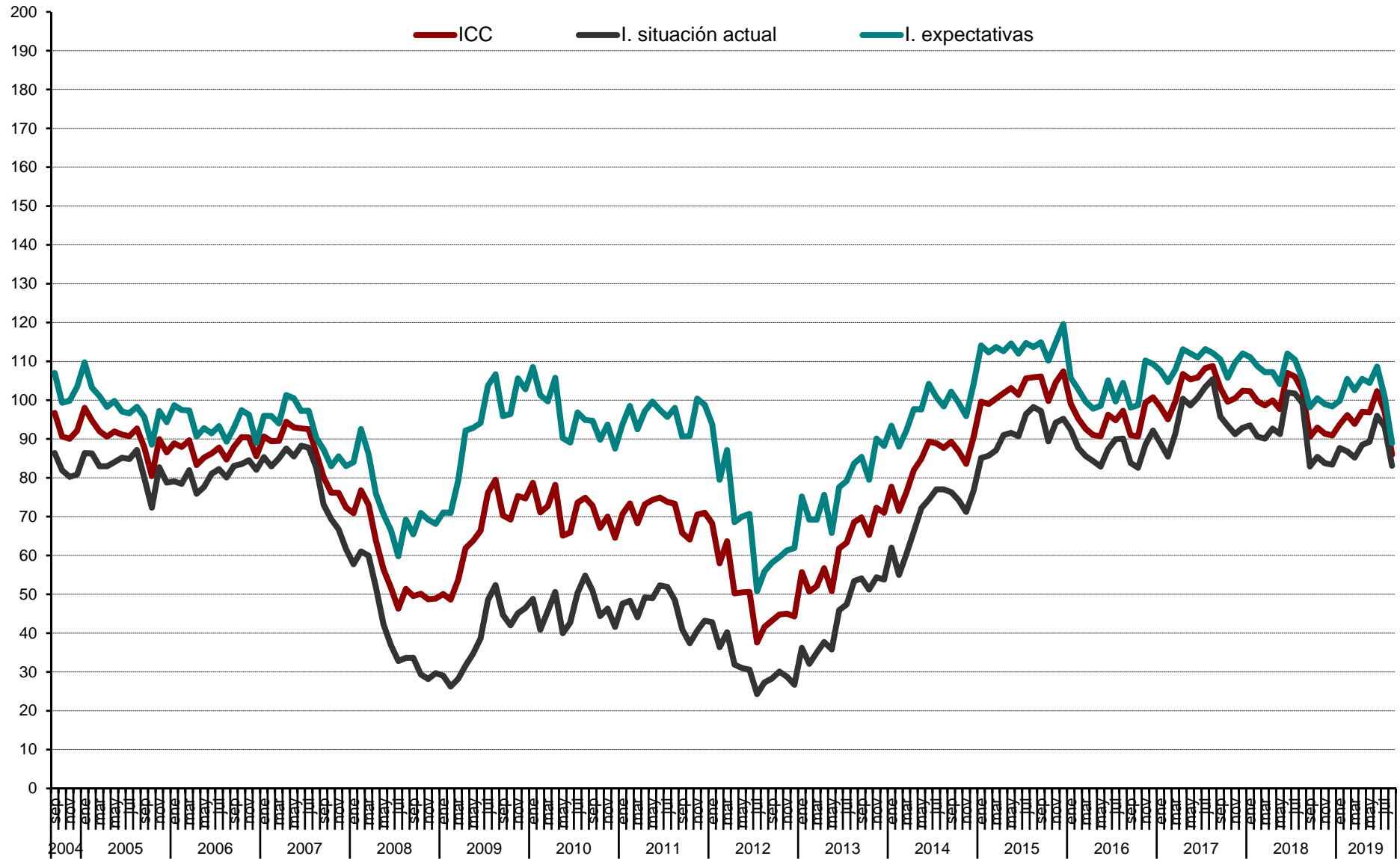

Gráfico 1.5 ICC (eje dcho.) y tasa de variación en % (eje izq.). Base = ene. 05= 0 izq. y 100 dcha.

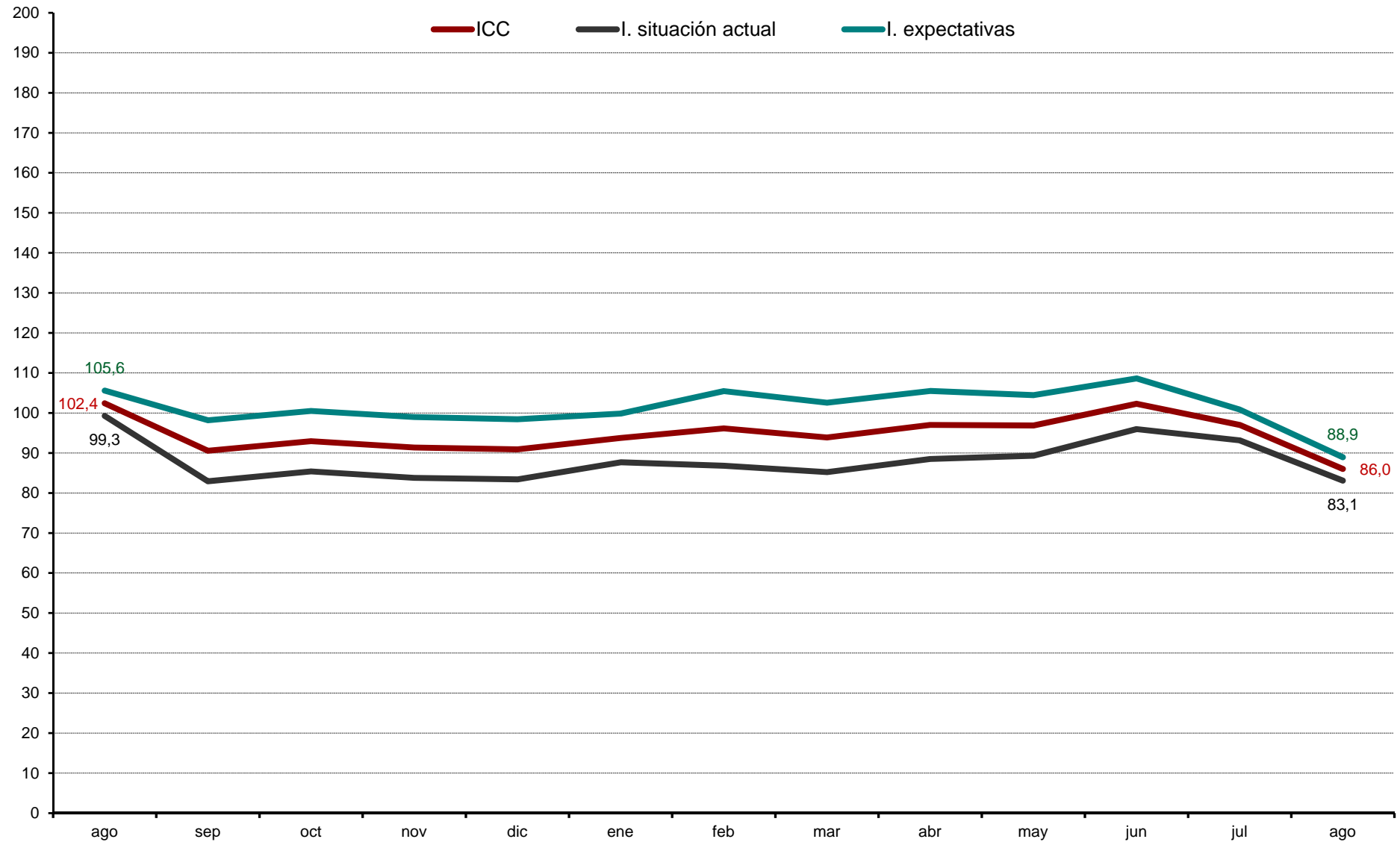

Gráfico 2.1 Valoración situación actual de la economía española, del hogar y del empleo

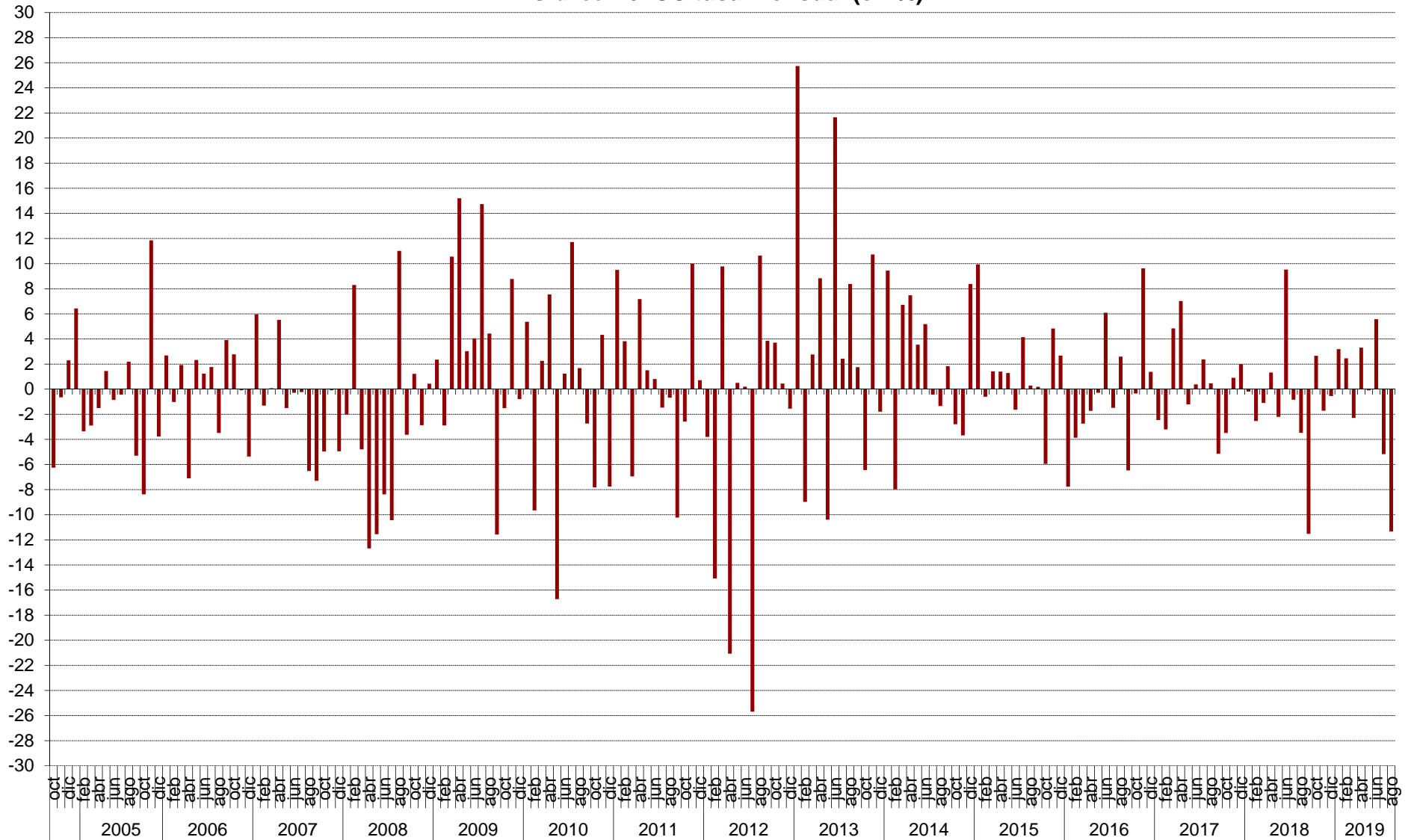

Gráfico 2.2 Evolución anual (2018-2019) Índice de Situación Actual

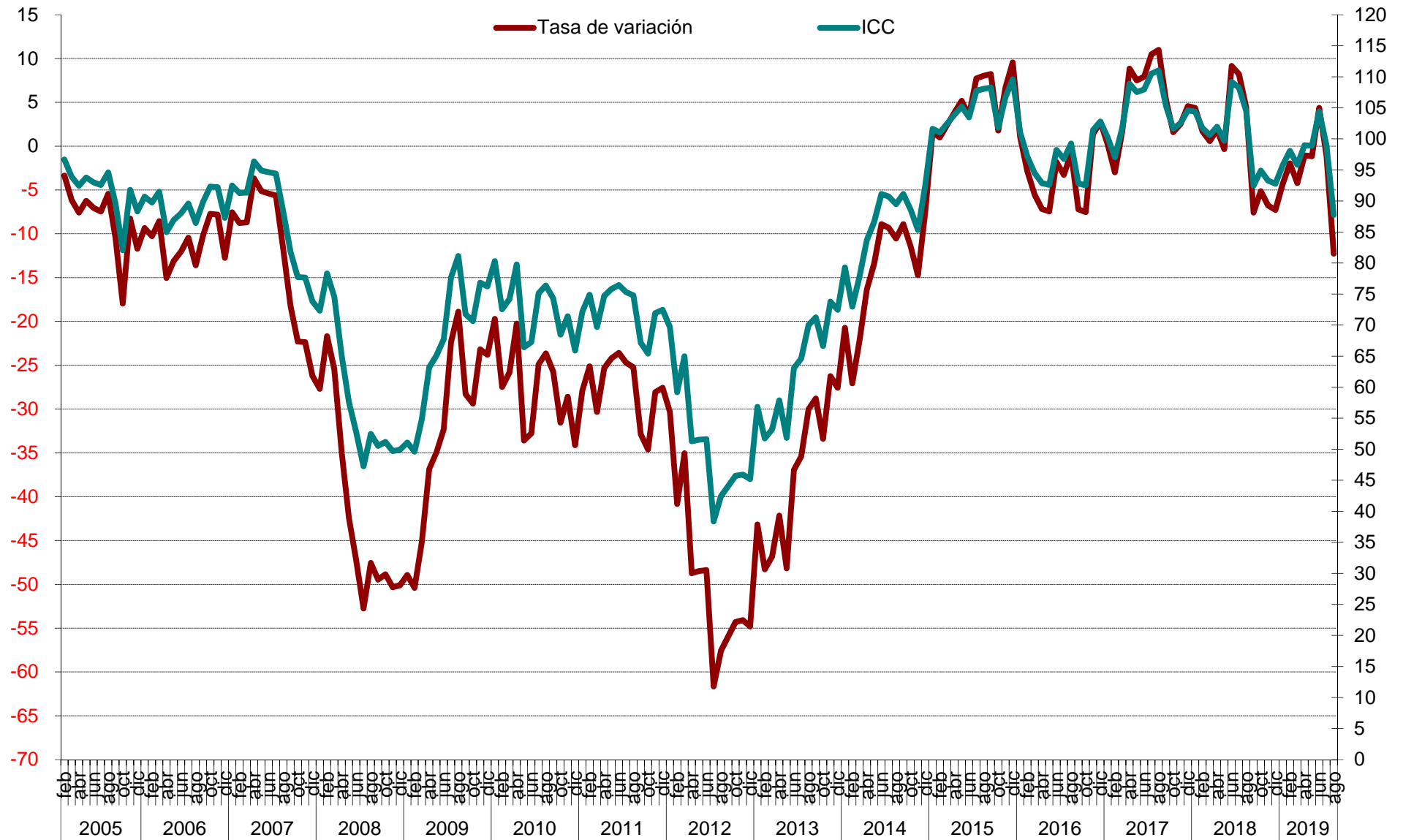

Gráfico 3.1 Evolución mensual de las expectativas

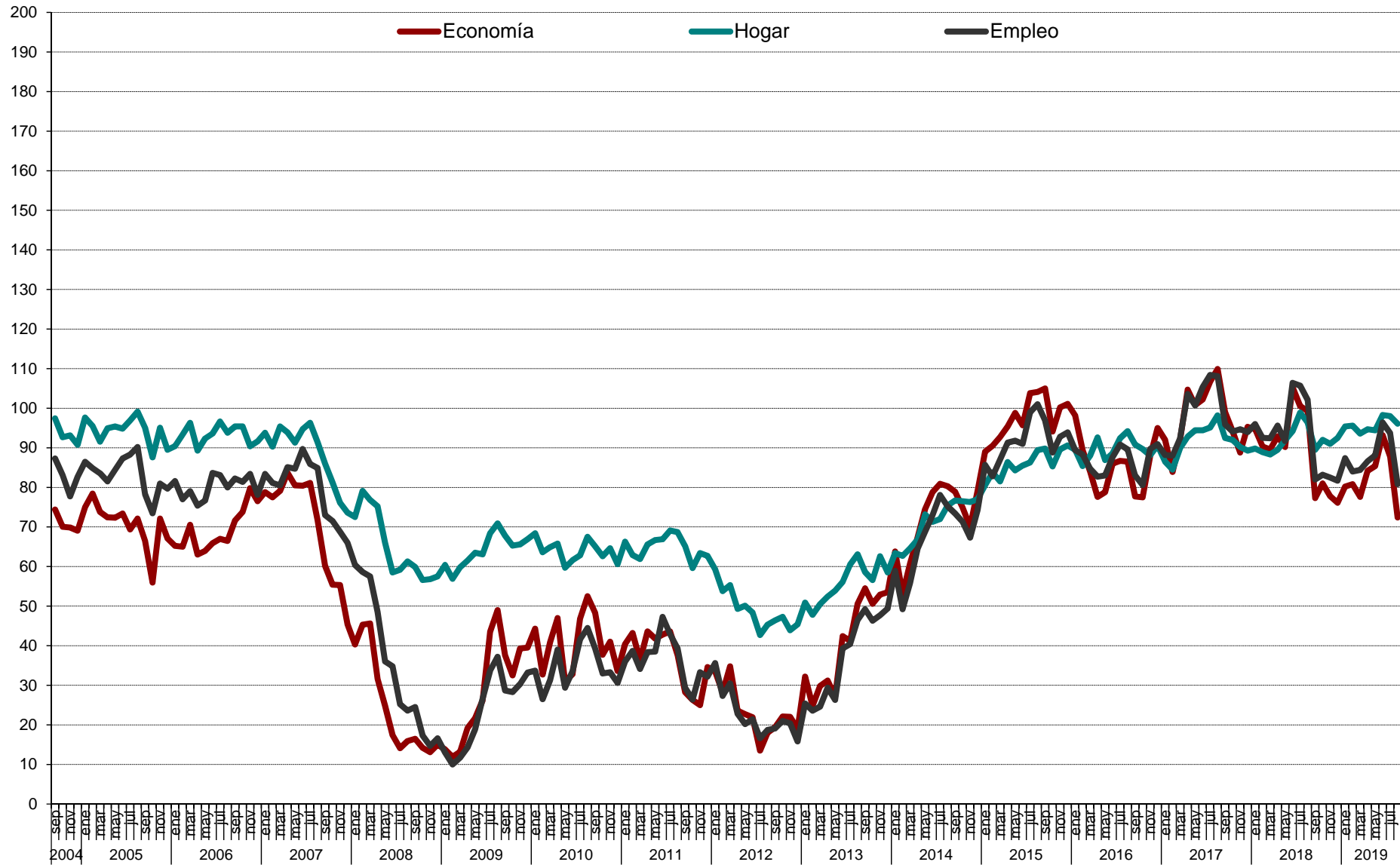

Gráfico 3.2 Evolución anual (2018-2019) de las expectativas

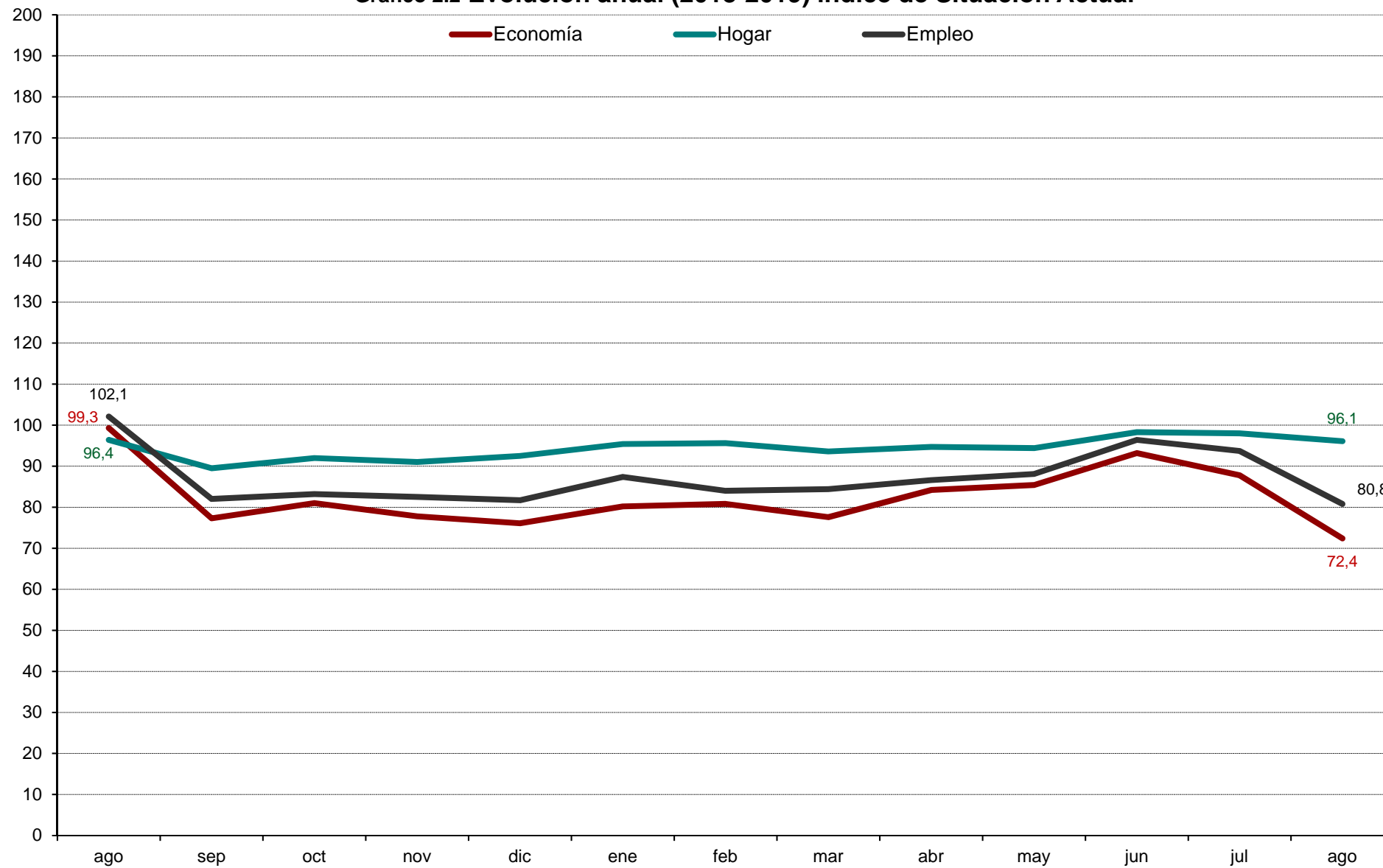

Gráfico 4.1 Evolución mensual de las expectativas sobre precios, tipo de interés, ahorro y consumo duradero

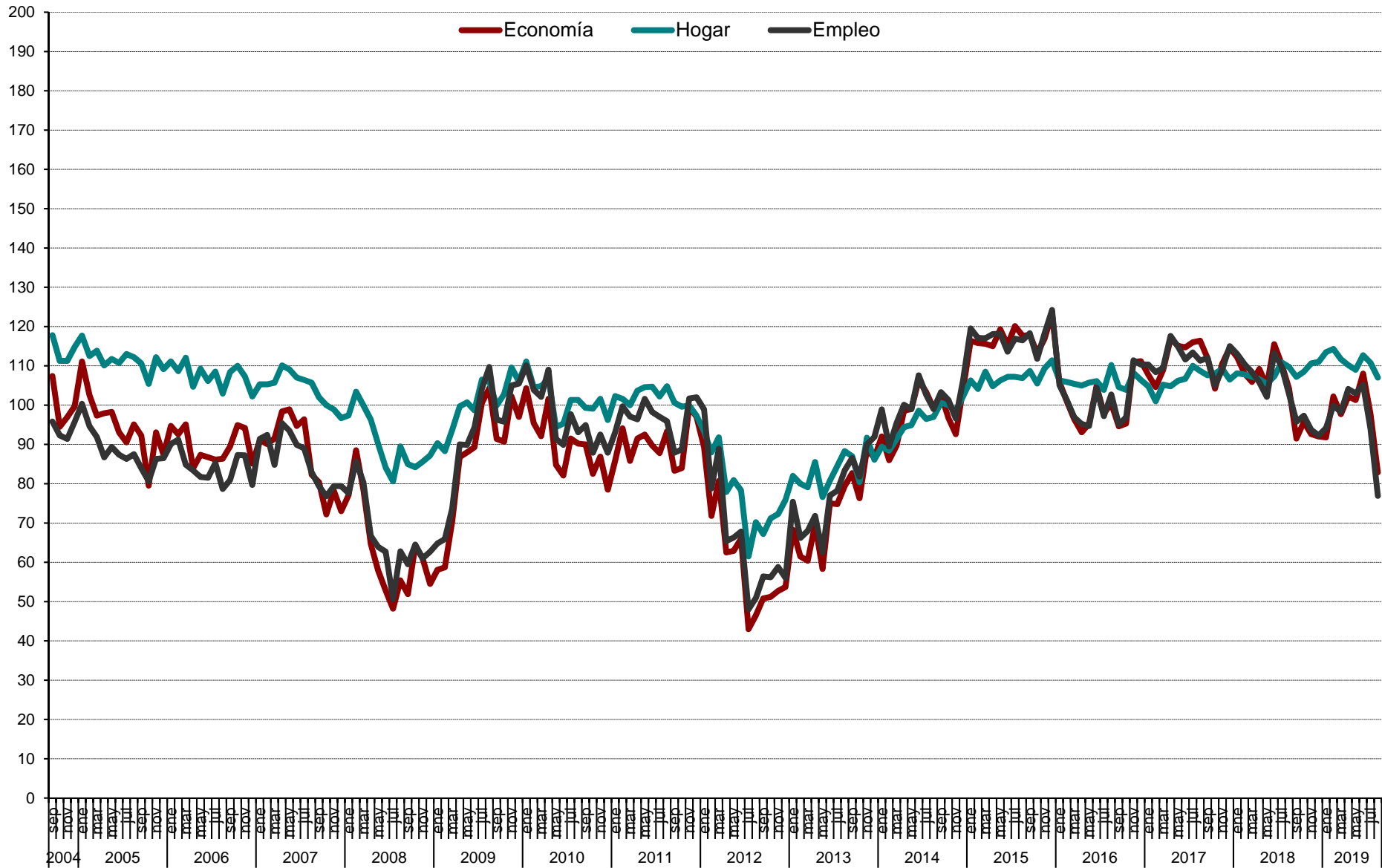
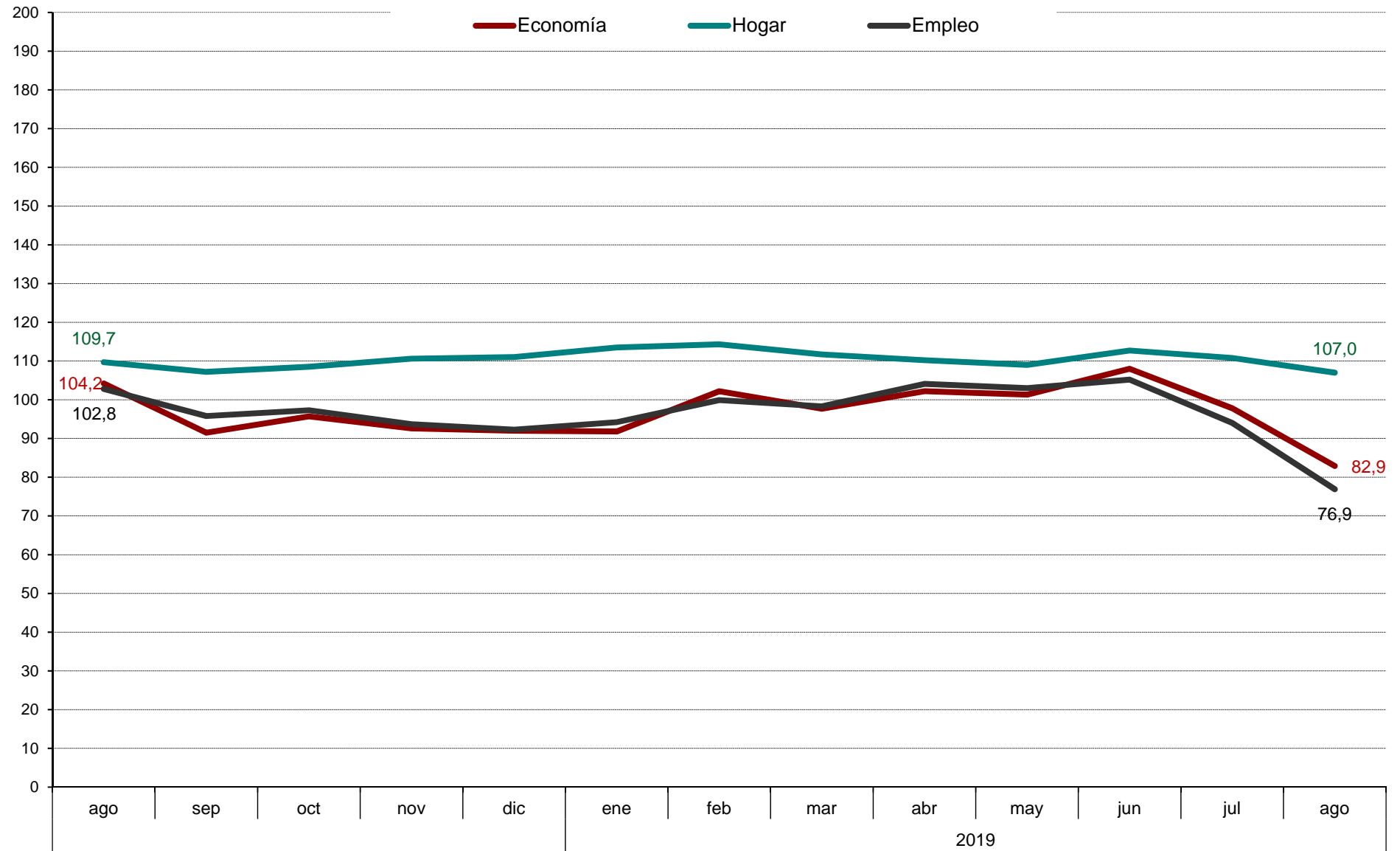