

CIS

Centro de Investigaciones Sociológicas

INDICADOR DE CONFIANZA DEL CONSUMIDOR. MES DE NOVIEMBRE

EVOLUCIÓN DE INDICADORES

Estudio nº 2.969
Noviembre 2012

El **Indicador mensual de Confianza del Consumidor (ICC)** ha sido elaborado en España por el Instituto de Crédito Oficial entre los años 2004 y 2011. A partir del ICC de noviembre de 2011 lo elabora el Centro de Investigaciones Sociológicas, siguiendo la misma metodología, a partir de una encuesta realizada por GfK Emer Ad Hoc Research a 1.200 consumidores.

El ICC se calcula como media aritmética de los balances de la **situación actual** de la economía familiar, de la economía española y del empleo, respecto a la que existía hace seis meses, y de las **expectativas** respectivas para los próximos seis meses.

El ICC, como los indicadores de situación actual y de expectativas, puede tomar valores que oscilan entre 0 y 200. Por encima de 100, indica una percepción positiva de los consumidores y por debajo de 100 una percepción negativa.

Comentarios al ICC del mes de noviembre de 2012

	Nov 2011	Ene 2012	Feb 2012	Mar 2012	Abr 2012	May 2012	Jun 2012	Jul 2012	Ago 2012	Sep 2012	Oct 2012	Nov 2012
INDICADOR CONFIANZA CONSUMIDOR	70,5	68,3	58	63,7	50,3	50,5	50,6	37,6	41,6	43,2	44,8	45,0
INDICADOR DE SITUACIÓN ACTUAL	40,6	42,8	36,4	40,2	31,9	31	30,6	24,3	27,3	28,3	30,1	28,8
INDICADOR DE EXPECTATIVAS	100,4	93,8	79,5	87,1	68,6	70	70,7	50,8	55,9	58,1	59,6	61,3

-El ICC del mes de noviembre se sitúa en 45 puntos, apenas dos décimas por encima del dato del mes anterior. Además, esta situación de práctica estabilidad en el ICC se obtiene con un comportamiento dispar de sus dos componentes: por un lado descende la valoración de la situación actual (-1,3), mientras que aumentan las expectativas de futuro (+1,7). No obstante, la comparación con los resultados del mismo mes del pasado año continúa siendo muy negativa: así, el ICC se sitúa hoy más de 25 puntos por debajo del obtenido hace un año como consecuencia de una valoración del momento 11 puntos menor y unas expectativas que retroceden hasta 39 puntos respecto al dato de noviembre de 2011. Expresado en tasas de variación, el ICC aumenta un 0,4% respecto al mes de octubre, pero descende más de un 36% en términos interanuales. Finalmente, y tomando como base enero de 2005, el ICC se encuentra en estos momentos más de un 54% por debajo de los valores que se obtuvieron en ese momento.

-El índice de **valoración de la situación actual** se sitúa en 28,8. Este resultado es 1,3 puntos inferior al obtenido en el mes de octubre y quiebra la serie de subidas continuadas que se venía acumulando desde los mínimos del pasado julio. La evolución negativa de este indicador afecta a todos sus componentes, pero se concentra especialmente en la valoración de la situación de los hogares que descende más de 3 puntos en relación a octubre. Por su parte, la valoración de la situación económica del país o del empleo se mantiene más estable con mínimas variaciones, -0,1 la situación económica de España y -0,6 la situación del empleo. En relación a los datos de octubre de 2011 la valoración actual de la situación económica del país es hoy 3 puntos inferior, sin embargo, el deterioro del empleo y de las economías domésticas es muy superior: la situación del empleo se sitúa en estos momentos 13 puntos por

debajo y la situación en los hogares se encuentra casi 20 puntos por debajo del dato de hace un año.

-Por último, el **índice de expectativas** alcanza los 61,3 puntos lo que supone un avance de 1,7 puntos respecto al mes de octubre, incremento que se acumula a los casi 10 puntos de subida registrados desde los mínimos del pasado mes de julio. Los avances en este índice de expectativas son en este mes, al contrario de lo ocurrido en los meses de agosto a octubre, muy homogéneos. Aumenta un 1,5 las expectativas sobre la situación económica general, crecen un 2,6 las expectativas respecto al empleo y se incrementan un 1,1 las expectativas de los hogares. En todo caso, los datos de expectativas de este mes de noviembre vuelven a mostrar enormes diferencias en relación a la misma fecha de hace un año: están casi 50 puntos por debajo respecto a la situación económica del país, casi 40 puntos inferiores en las expectativas del empleo y presentan un descenso de 28 puntos en las expectativas de los hogares.

Evolución del ICC, I. situación actual e I. de expectativas

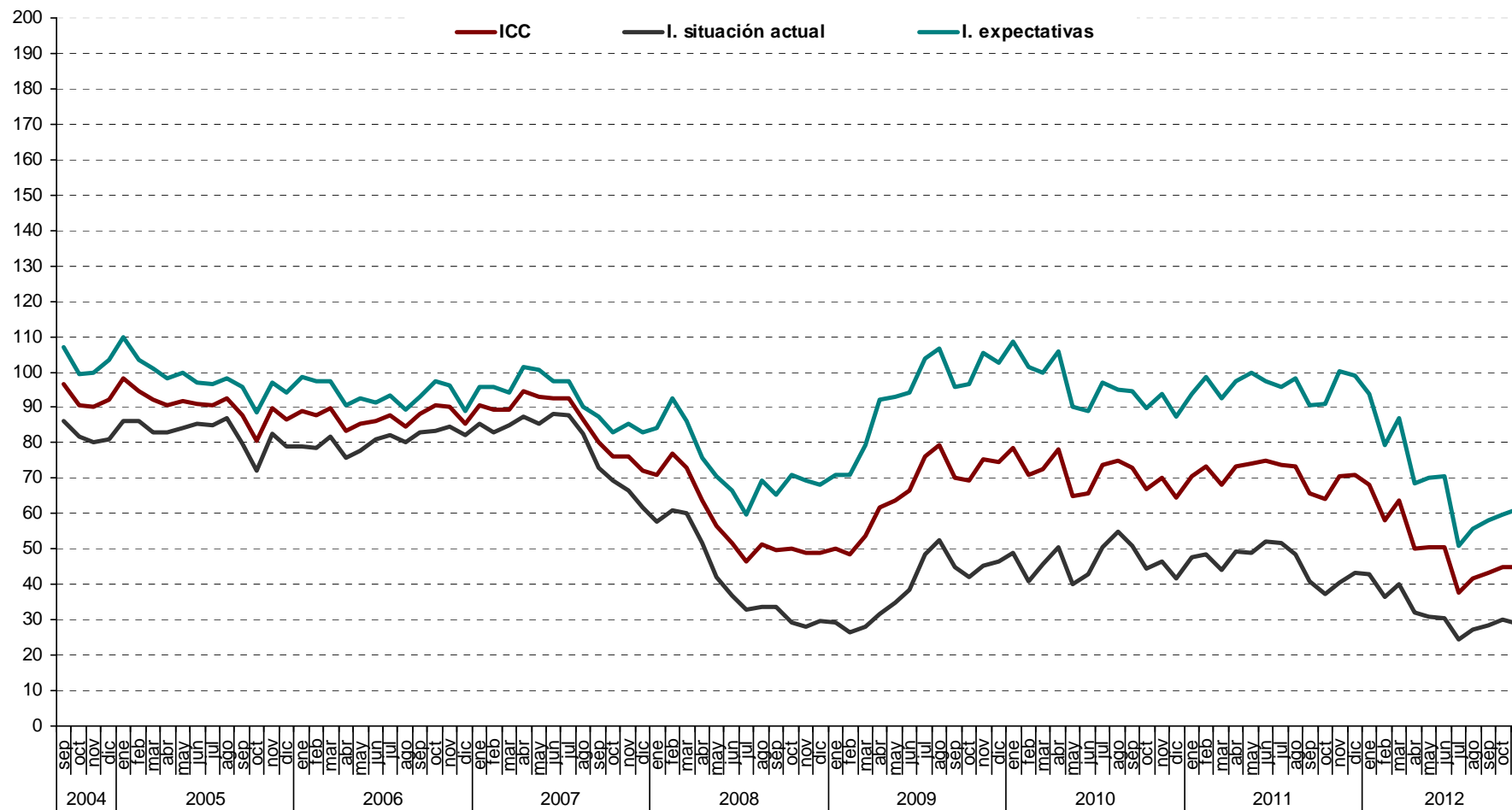

Evolución interanual (2011-12) del ICC

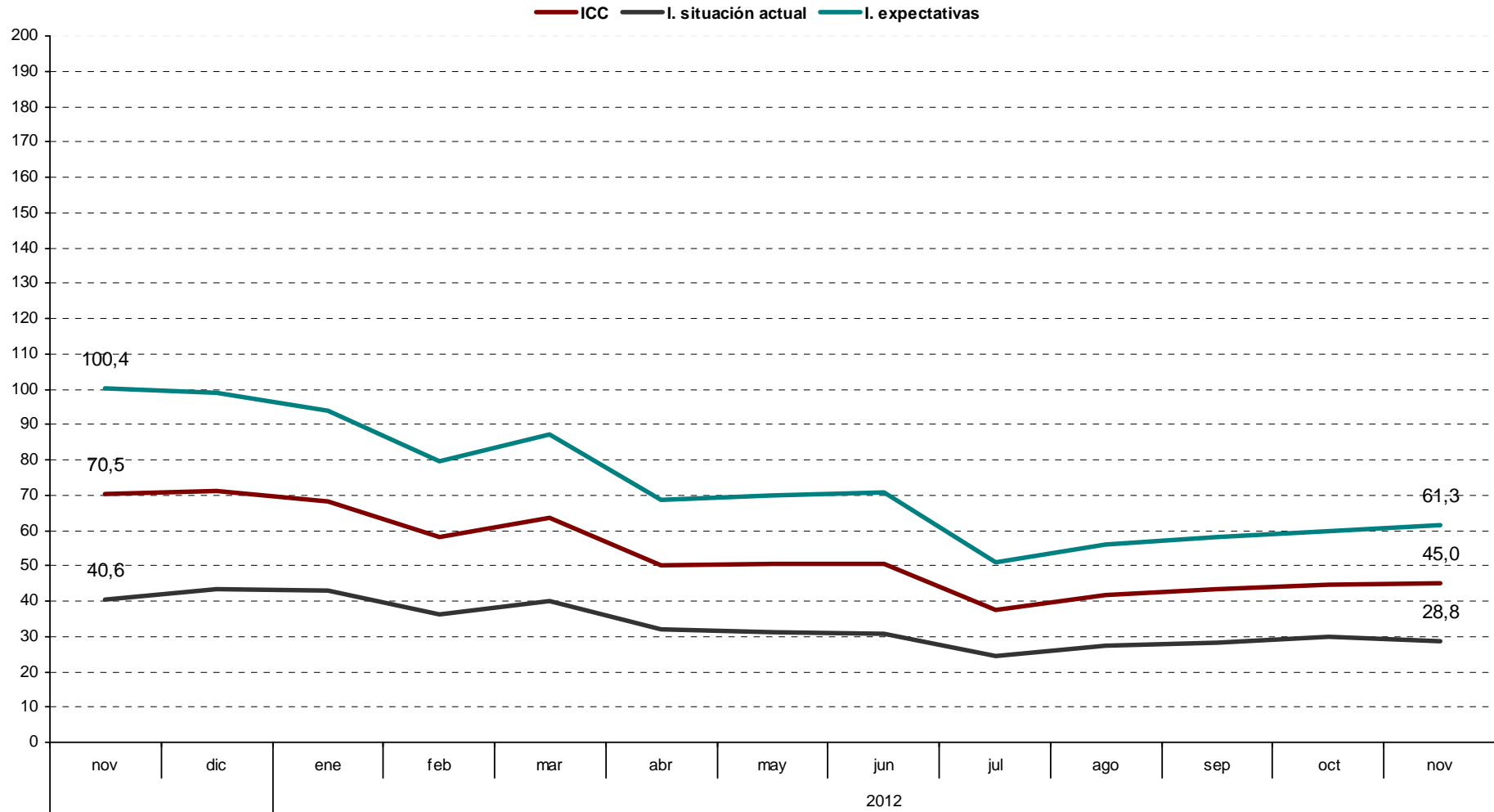

ICC Tasa mensual (en %)

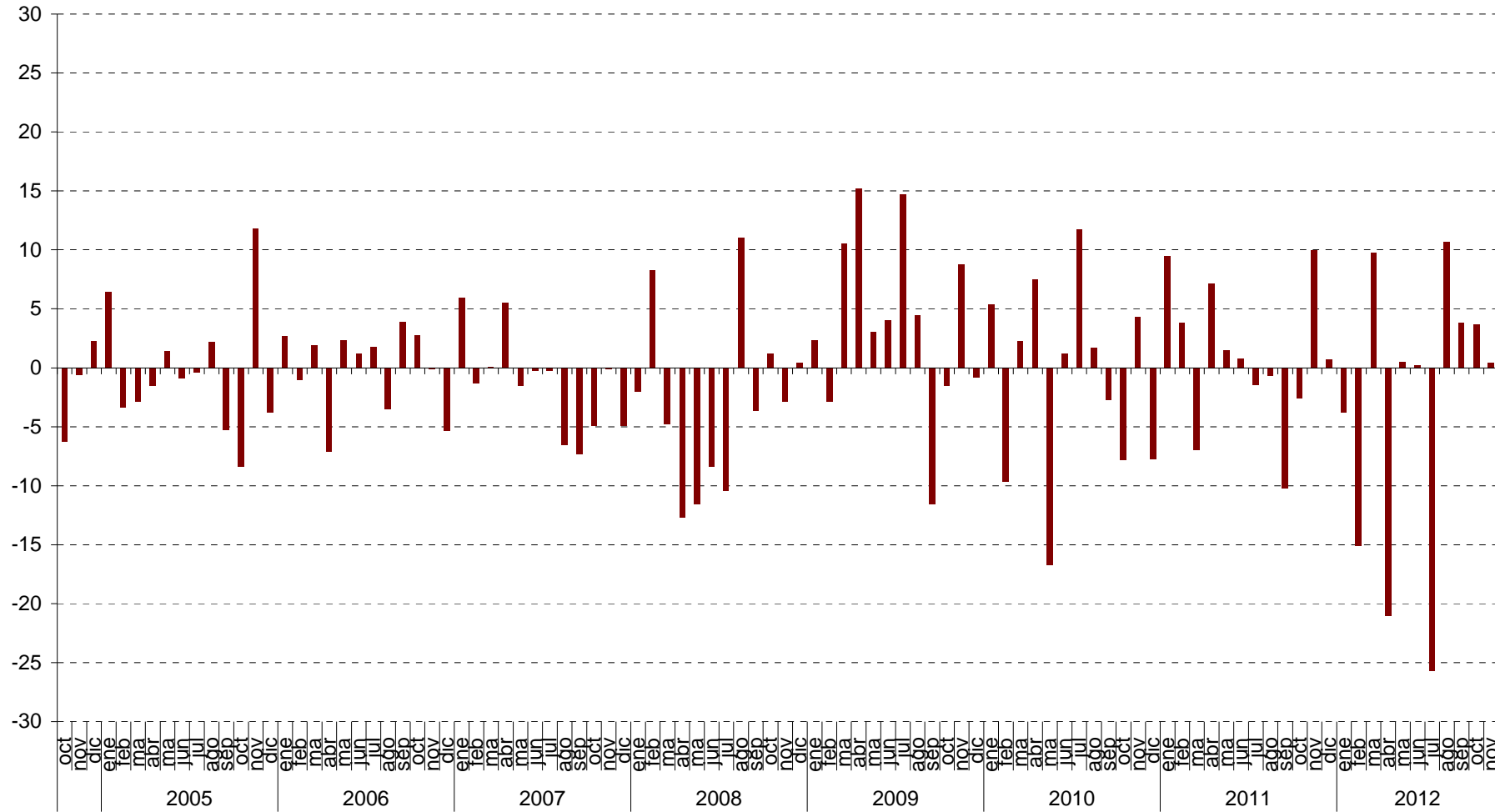

ICC tasa interanual (en %)

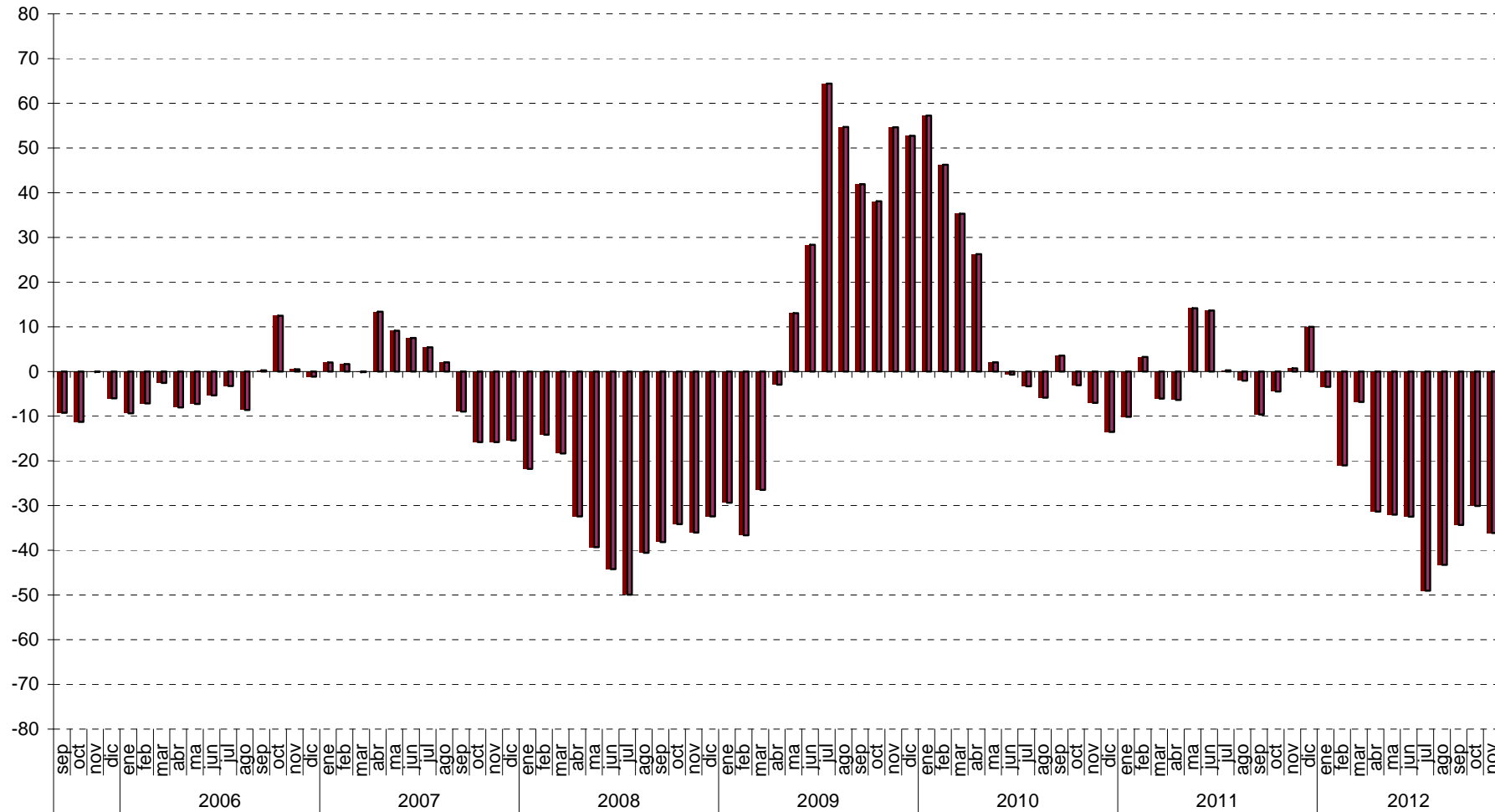

ICC (eje derecho) y tasa de variación en % (eje izquierdo). Base = enero 2005

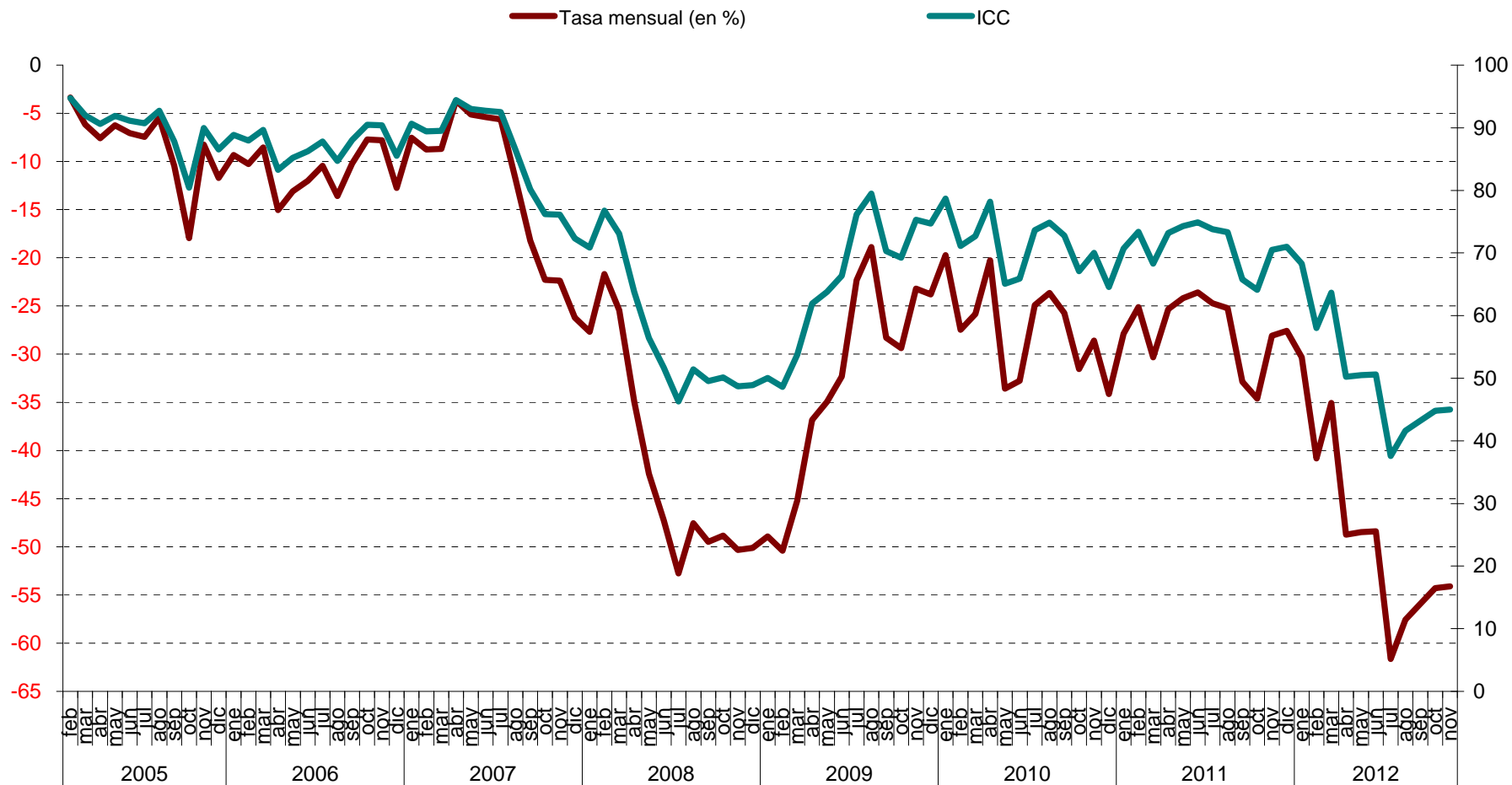

Valoración de la situación actual de la economía del país, del hogar y del empleo

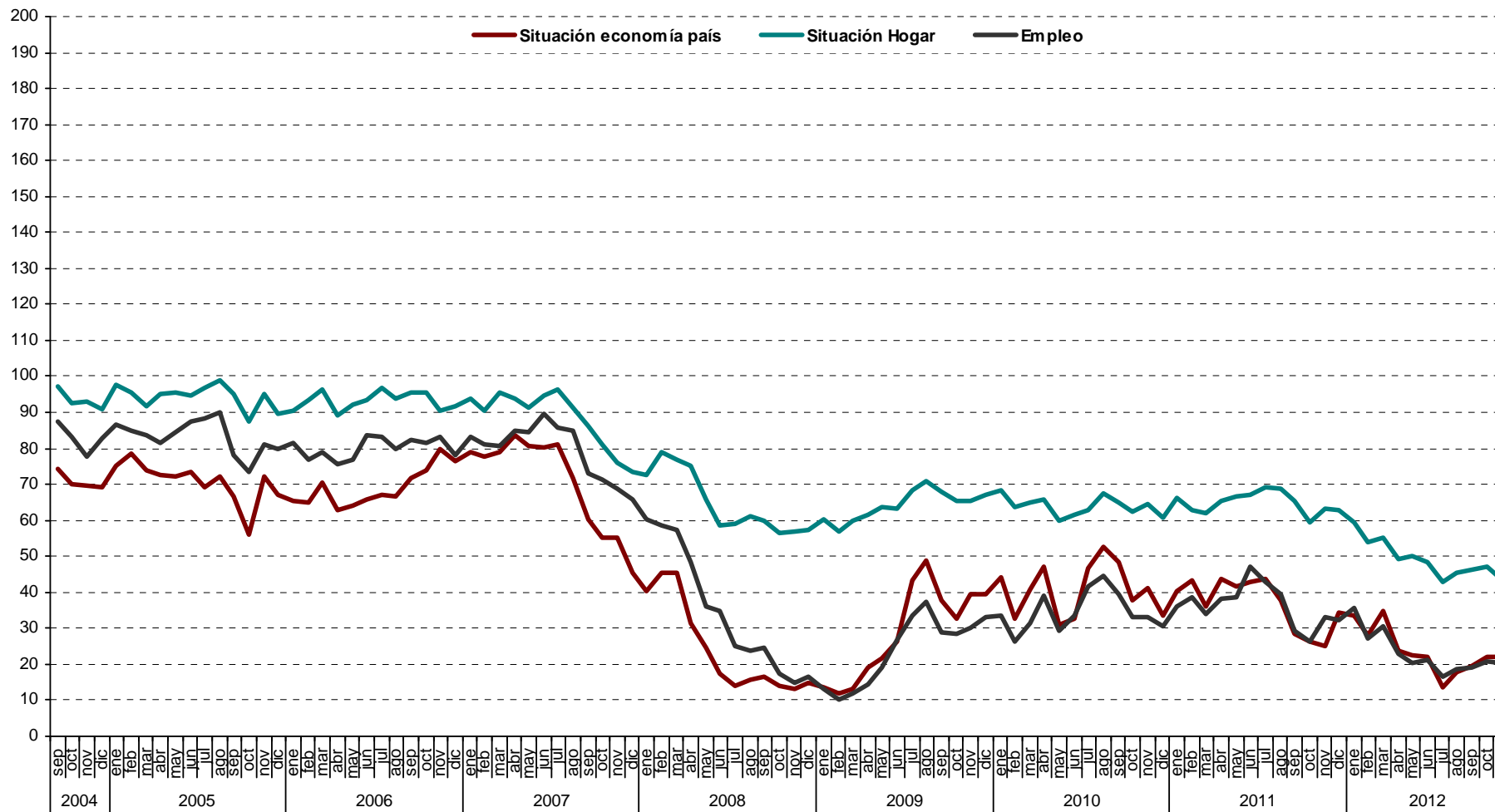

Interanual: Valoración de la situación actual de la economía del país, del hogar y del empleo

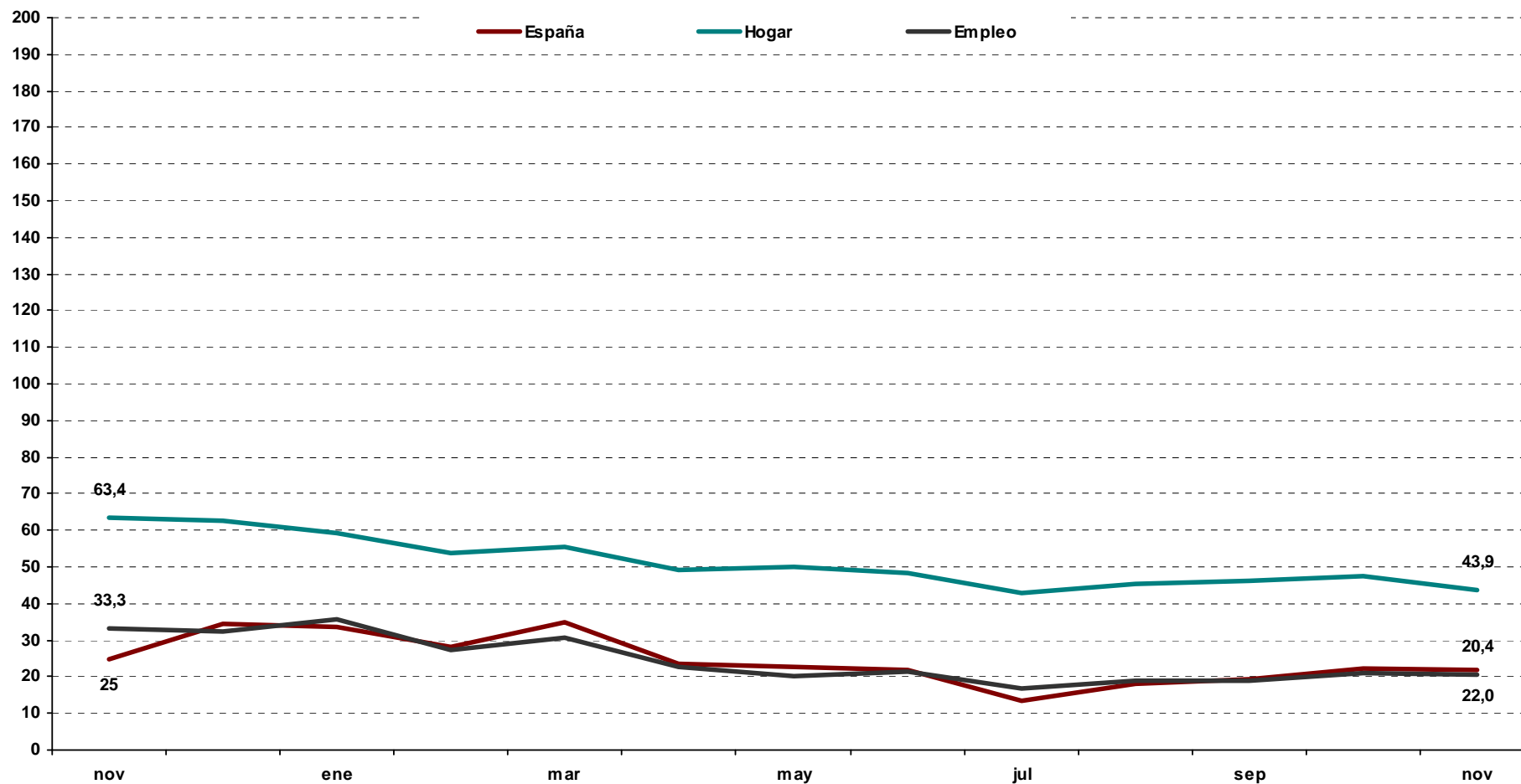

Evolución mensual de las expectativas

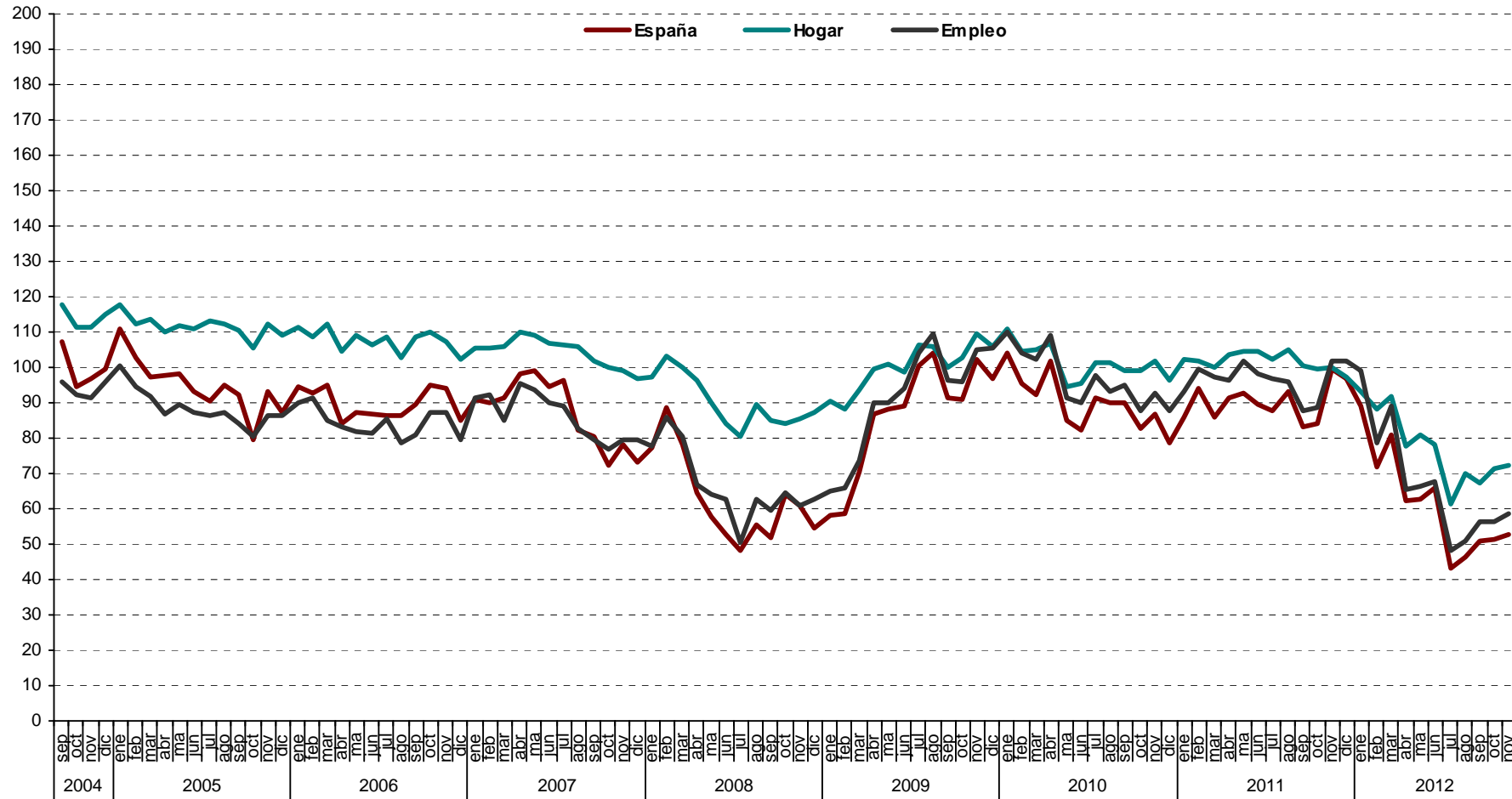

Evolución interanual de las expectativas

